

ပြည်ထောင်စုသမ္မတ မြန်မာနိုင်ငံတော် အစိုးရ
စိုက်ပျိုးရေး၊ မွေးမြူရေးနှင့် ဆည်မြောင်းဝန်ကြီးဌာန
ကျေးလက်ဒေသဖွံ့ဖြိုးတိုးတက်ရေး ဦးစီးဌာန
ပျော်ဘွယ်မြို့နယ်



လူထုပဟိုပြုစီမံကိန်း
National Community Driven Development Project
(NCDDP)



ကျေးရွာဖွံ့ဖြိုးရေးအစီအစဉ်
Village Development Plan (VDP)
ကန်သာကျေးရွာ၊ ဝွေးပင်ရိုးကျေးရွာအုပ်စု



မာတိကာ

- ၁။ မြို့နယ်မြေပုံ
- ၂။ ကျေးရွာမြေပုံ(တည်နေရာ)
- ၃။ အုပ်စုတွင်ပါဝင်သောကျေးရွာများစာရင်း
- ၄။ ကျေးရွာအခြေခံအချက်အလက်များ (ကျေးရွာသမိုင်းကြောင်း)
- ၅။ လူထုပူးပေါင်းပါဝင်သော လူမှုဆန်းစစ်ခြင်းနှင့် အကဲဖြတ်ခြင်းလုပ်ငန်းစဉ်(PSA/PRA)အကျဉ်းချုပ်ဇယား
- ၆။ ကျေးရွာဖွံ့ဖြိုးရေးအစီအစဉ်အတွက်အသုံးပြုခဲ့သော PRA tools များနှင့်တစ်ခုချင်းစီအတွက် သုံးသပ် ချက်များ
- ၇။ ကော်မတီဝင်များရွေးချယ်ခြင်းနှင့်ကျေးရွာဖွံ့ဖြိုးရေးအစီအစဉ်ဆောင်ရွက်မှုမှတ်တမ်းခါတ်ပုံများ
- ၈။ ကျေးရွာအချက်အလက် (ပုံစံ-၁)
- ၉။ စီမံကိန်းစက်ဝန်းအချိန်ဇယား (ပုံစံ-၂)
- ၁၀။ ကျေးရွာဖွံ့ဖြိုးရေးဦးစားပေးအစီအစဉ် (ပုံစံ-၃)
- ၁၁။ ကျေးရွာအုပ်စုစီမံကိန်းလုပ်ငန်းခွဲရွေးချယ်ခြင်း (ပုံစံ-၄)
- ၁၂။ အစည်းအဝေးမှတ်တမ်းများ
- ၁၃။ ကဏ္ဍအလိုက်ဦးစားပေးဖွံ့ဖြိုးရေးလုပ်ငန်းစဉ်များ



၁။ ဖျော်ဘွယ်မြို့နယ် မြေပုံ

ဖျော်ဘွယ်မြို့နယ်အခြေပြမြေပုံ

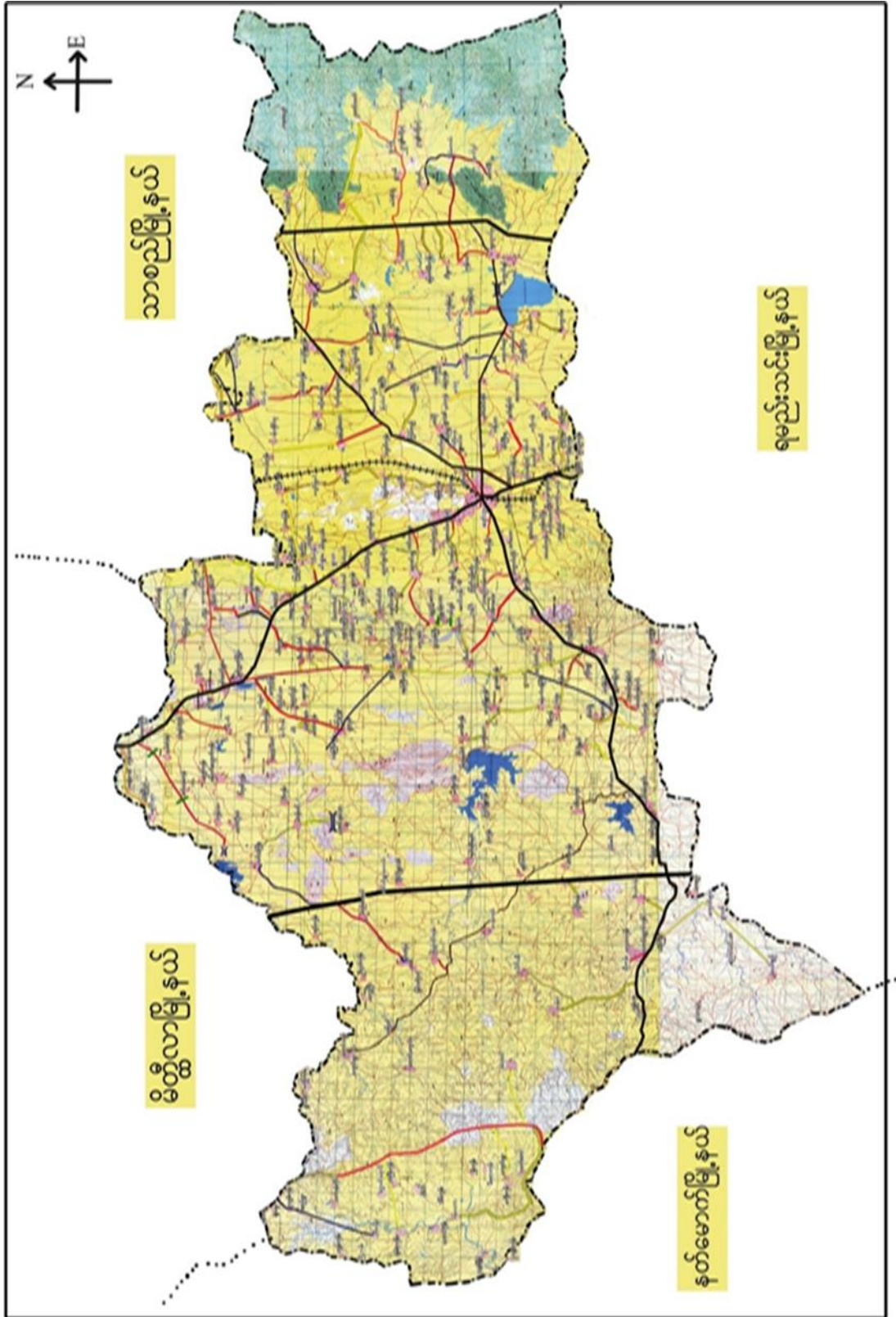



ငွေပင်ရိုးကျေးရွာအုပ်စုမြေပုံ

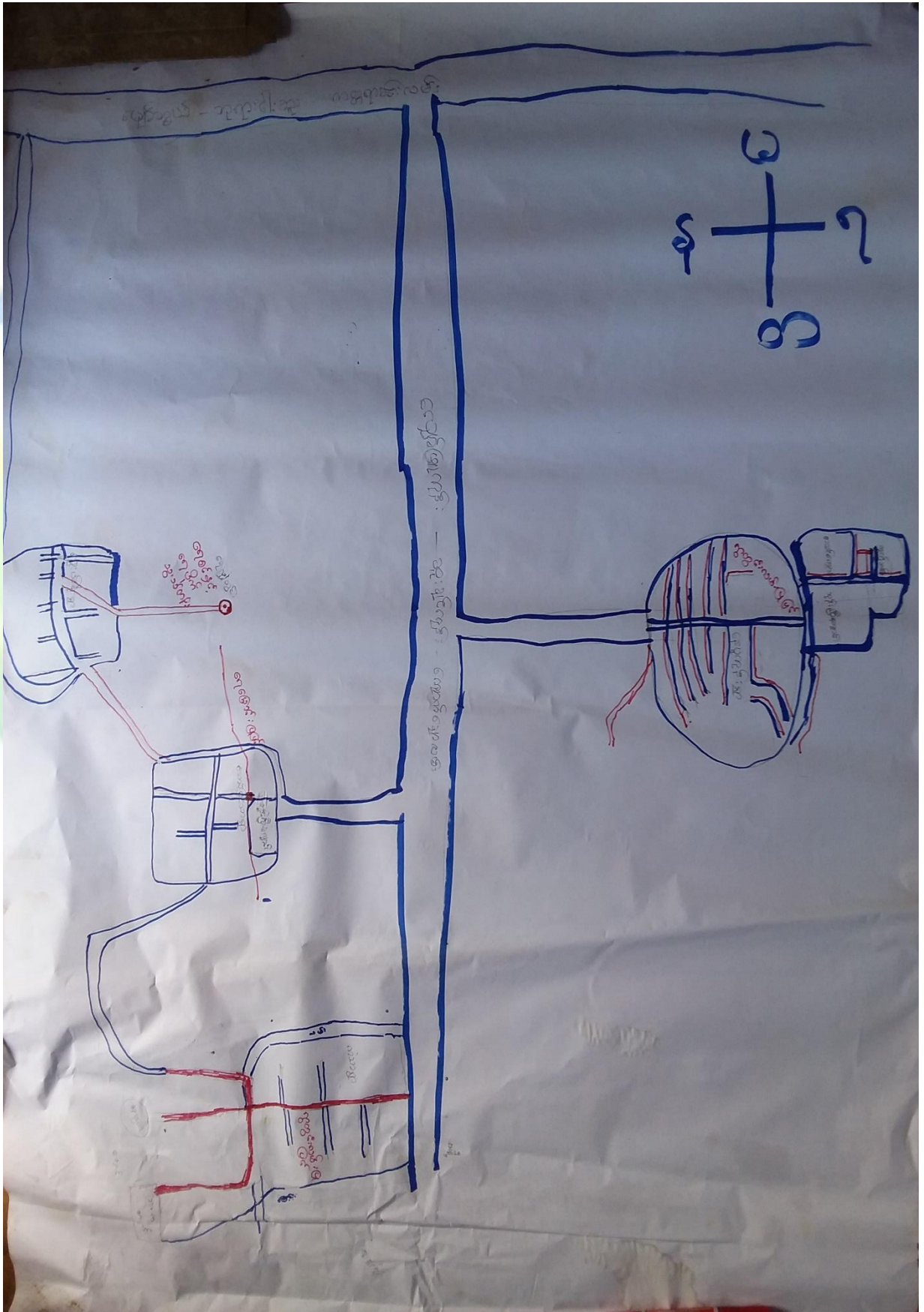



၃။ ကျေးရွာအုပ်စုတွင်ပါဝင်သော ကျေးရွာများ
 ၁။ ကန်သာ ၂။ ငွေပင်ရိုး ၃။ အောင်ပင်လယ် ၄။ နေပူကုန်း
 ၄။ ကျေးရွာ၏အခြေခံအချက်အလက်များ
 ကျေးရွာသမိုင်းအကျဉ်း

ကန်သာကျေးရွာသမိုင်း

မန္တလေးတိုင်းဒေသကြီး၊ ပျော်ဘွယ်မြို့နယ်၊ ငွေပင်ရိုးအုပ်စု၊
 ကန်သာကျေးရွာသည် ပျော်ဘွယ်မြို့၏ အရှေ့မြောက်ဘက်တွင် တည်
 ရှိပါသည်။ မိုင်းအားဖြင့် (၁၀) မိုင် ကွာဝေးပါသည်။ တစ်ရွာလုံး မန္တ
 ဘာသာဝန် များ ဖြစ်ကြသည်။ အိမ်ခြေ (၈၅) အိမ် ရှိပြီး ၊ ဗုဒ္ဓ၊ ဂျေ
 (၃၅၉) ဦး ဂျေ နေ ထိုင် ဖျက် ရှိကြသည်။ စိုက်ပျိုးရေးကို အဓိကထား
 လုပ်ကိုင် ကြ သည်။



- ထိခိုက်လွယ်သော အုပ်စုများ လူဦးရေ (သက်ကြီး၊ မြေယာမဲ့၊ မသန်စွမ်းအုပ်စုများ)

သက်ကြီး	မြေယာမဲ့	မသန်စွမ်း
ကျား (၂၀)၊မ (၂၂)	ကျား (၁၅)၊မ (၅)	ကျား (၃)၊မ (၂)

- ကျေးရွာတွင်းရရှိနိုင်သော ဝန်ဆောင်မှုများ (ကျန်းမာရေးဆေးခန်း၊ စာသင်ကျောင်း)

ဆေးရုံ/ဆေးခန်း	စာသင်ကျောင်း	စာကြည့်တိုက်	မူကြိုကျောင်း	ဈေး
မရှိ	မရှိ	မရှိ	မရှိ	မရှိ

- ရွာသူရွာသားများ၏ အဓိကစီးပွားရေးလုပ်ငန်း (စိုက်ပျိုးမွေးမြူရေး၊ အခြားသီးနှံများ)

မွေးမြူရေး		စိုက်ပျိုးရေး		အခြား
ကျွဲ၊နွား	ဝက်	ငရုပ်	စပါး	-

- အဓိကရရှိနိုင်သော အရင်းအမြစ်များ

ကျောက်	သဲ	ကျောက်ဆွေး	လျင်းမြေ	အခြား
မရှိ	မရှိ	မရှိ	မရှိ	မရှိ

- ကျေးရွာနှင့်သက်ဆိုင်သော အခြားအရင်းအမြစ်များ

သောက်သုံးရေရရှိနိုင်မှု	မြေလွတ် မြေရိုင်း	ဆည်ရေသောက်ဧရိယာ	အခြား
ရှိ	မရှိ	ရှိ	-



၅။ လူထုပူးပေါင်းပါဝင်သော လူမှုဆန်းစစ်ခြင်းနှင့် အကဲဖြတ်ခြင်းလုပ်ငန်းစဉ် (PSA / PRA) အကျဉ်းချုပ်ဇယား

စဉ်	ကရိယာများ (PRA Tools)	ရက် စွဲ	ဦးတည်အုပ်စုနှင့် ရည်ရွယ်ချက်များ	တက်ရောက်သူ			အဓိက ဆွေးနွေးချက်များ
				ကျား	မ	ပေါင်း	
၁	ကျေးရွာလူမှုရေး၊ အရင်းအမြစ်ပြမြေပုံ (Social Map/ Resource Map)	၅.၁၂.၂၀၁၇	ရပ်မိရပ်ဖ၊ ကော်မတီဝင်များ၊ ကျေးရွာလူထုများ မြေပုံအားအသုံးပြု၍ ၎င်းတို့၏ အဓိကပြဿနာများ၊ အရင်းအမြစ်များနှင့် အခြေခံအဆောက် အအုံများ၊	၁၂	၁၃	၂၅	ကျေးရွာလူထု၏ ထင်ရှားသောမြေနေရာ၊အခြေခံ အဆောက်အအုံများ၊တိုင်းရင်းသ ားနှင့် ဘာသာရေး အဖွဲ့အစည်းများ၊မသန်စွမ်းသူရှိ သည့်အိမ်ထောင်စုများ၊အမျိုးသ မီးဦးဆောင်သည့်အိမ်ထောင်စုမျ ား၊လူမှုရေးဆိုင်ရာအချက်အလ က်များ။ ပြဿနာများနှင့် ဖြစ်နိုင်ခြေရှိသောအဆောက်အအုံ သစ်များ
၂	ဥစ္စာနေကြွယ်ဝမှုအ ဆင့်သတ်မှတ်ခြင်း (Wealth Ranking)	၅.၁၂.၂၀၁၇	ကျေးရွာအတွင်း စီးပွားရေးအခြေအနေ နက္ခတ်ခြားသောအုပ် စုများကိုစိစစ်ရန် ချမ်းသာ၊ အလယ်အ လတ်၊နွမ်းပါး၊ အလွန်နွမ်းပါးအုပ်စု များ	၁၅	၉	၂၄	ကျေးရွာအတွင်းရှိ အိမ်ထောင်စုများအား လူမှုစီးပွားအခြေအနေအလိုက် အုပ်စုများသတ်မှတ်ပေးခြင်း
၃	ကျေးမရေးရာကဏ္ဍ # ၁ ပိုင်ဆိုင်မှုနှင့်ခွဲခြမ်းစိ တ်ဖြာမှု	၅.၁၂.၂၀၁၇	အမျိုးသားနှင့်အမျိုး သမီးများ(အရင်းအ မြစ်ပိုင်ဆိုင်အသုံးချ မှု)	၁၅	၉	၂၄	အမျိုးသားနှင့်အမျိုးသမီးများ(အ ရင်းအမြစ်ပိုင်ဆိုင်အသုံးချမှု၊ ထိန်းချုပ်မှုအားခွဲခြမ်းစိတ်ဖြာခြင်း)။
၄	ရာသီခွင်ပြပြက္ခဒိန် (Seasonal Calendar)	၅.၁၂.၂၀၁၇	ကော်မတီဝင်၊ အမျိုးသမီး၊ အမျိုးသားများ	၁၅	၉	၂၄	ကျေးရွာတွင် တစ်နှစ်ပတ်လုံးကွဲပြားခြားနားသော အချိန်အလိုက် ဖြစ်ပျက်ဆောင်ရွက်ခဲ့သည့်ရာသီ ဥတု၊ စိုက်ပျိုးသီးနှံများ၊ လယ်ယာလုပ်ငန်းများ၊ နေ့စားလုပ်ငန်းများ၊ မွေးမြူရေးလုပ်ငန်းများ၊ ဝမ်းစာဖူလုံမှု နှင့် ပွဲတော်များ



၅	ကျားမရေးရာ# ၂ ပင့်ကူအိမ် ကွန်ယက် (Spider Web)	၅.၁၂.၂၀၁၇	အမျိုးသားများ နှင့် အမျိုးသမီးများ	၈	၆	၁၄	ကျေးရွာအတွင်းရှိ အမျိုးသမီး များ၏ အခြေအနေကိုသိရှိစေရန် တန်းတူအခွင့်အရေး ရရှိမှု နှင့် မရရှိသည့် အကြောင်းအရင်း၊ ပညာရေးအတွက်ဆုံးဖြတ်ချက်ချ ခြင်း၊ အိမ်မှုကိစ္စဆောင်ရွက်မှု
၆	အဖွဲ့အစည်းချိတ် ဆက်ပုံ - ဗင်းပုံစံ(Venn Diagram)	၅.၁၂.၂၀၁၇	ကျေးရွာအုပ် ချုပ်ရေးအဖွဲ့၊ ကျေးရွာ စီ/ ထောက်အဖွဲ့	၁၁	၁၀	၂၁	ကျေးရွာတွင်းရှိ အဓိကအုပ်စုများ၊အဖွဲ့အစည်းများ တည်ရှိနေမှုကိုသိရှိရန်၊ ၎င်းအဖွဲ့အစည်းများအုပ်စုများ ဆက်စပ်နေမှုပူးပေါင်းဆောင်ရွ က်မှုအားသိရှိနိုင်ရန်၊
၇	ပြဿနာ သစ်ပင် (Problem tree)	၆.၁၂.၂၀၁၇	အမျိုးသားများနှင့် အမျိုးသမီးများ	၁၀	၁၁	၂၁	ကျေးရွာဖွံ့ဖြိုးတိုးတက်မှု နောက်ကျခြင်း၏ အကြောင်းရင်း များကို သိရှိဖော်ထုတ်နိုင်ရန်
၈	ကျေးရွာ၏ မျှော်မှန်းချက် (၄)နှစ်စာ ကျေးရွာဖွံ့ဖြိုးရေးအ စီအစဉ်	၆.၁၂.၂၀၁၇	အမျိုးသားအုပ်စု၊အ မျိုးသမီးအုပ်စု၊လူင ယ်အုပ်စု၊ ရပ်မိရပ်ဖအုပ်စု	၃၀	၃၀	၆၀	ကျေးရွာသားများ၏ မဲပေးရွေးချယ်ထားသည့် ဖွံ့ဖြိုးတိုးတက်ရေးလုပ်ငန်းစဉ်များ အား ဦးစားပေးအလိုက်သတ်မှတ်ချက်



၆။ ကျေးရွာဖွံ့ဖြိုးရေးအစီအစဉ် ရေးဆွဲရာတွင် အသုံးပြုခဲ့သည့် PRA tools များနှင့် တစ်ခုချင်းစီအတွက် သုံးသပ်ချက်များ

၆.၁ ကျေးရွာ သယံဇာတပြမြေပုံ

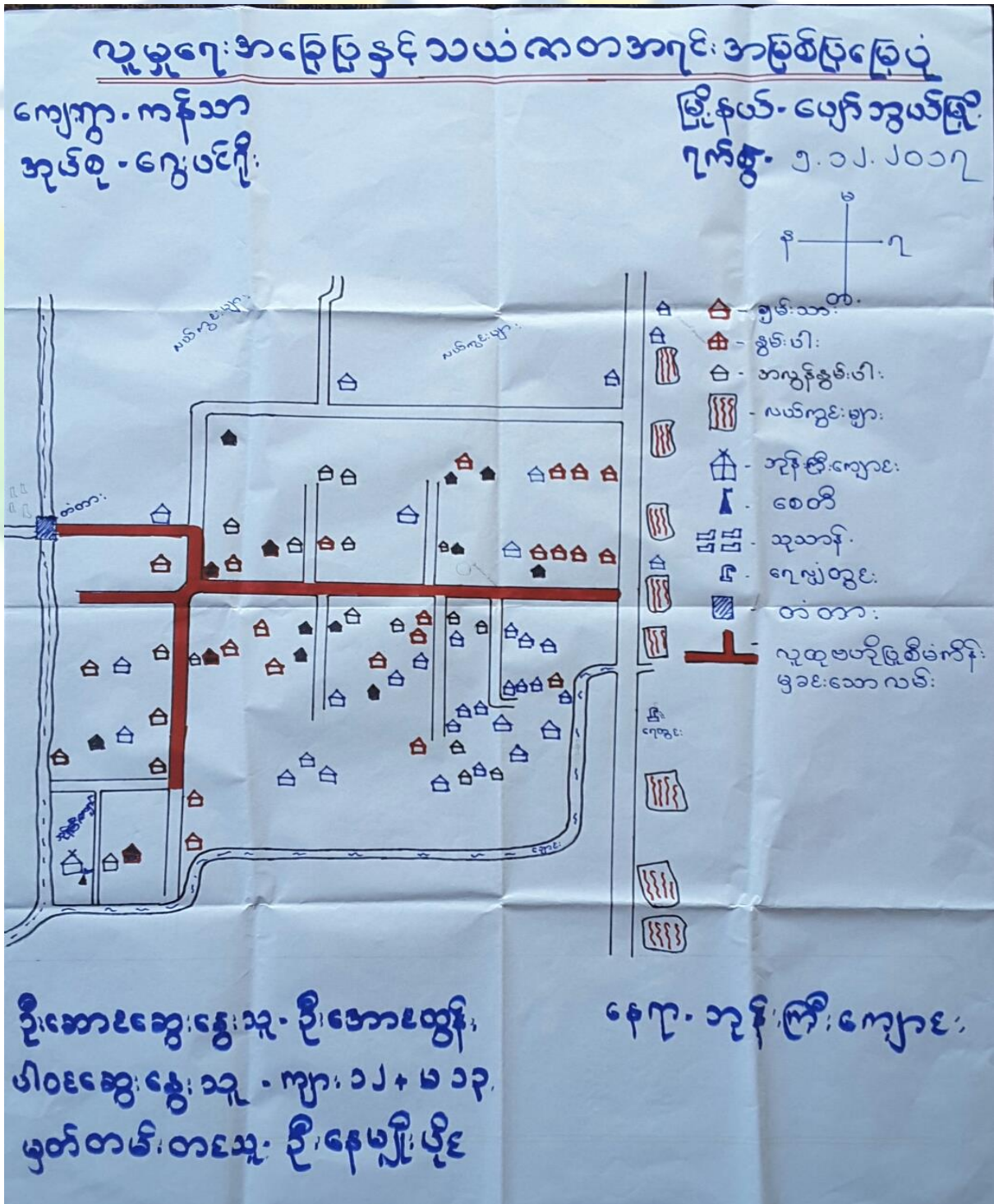



ကျေးရွာမြေပုံသုံးသပ်ချက်။

လူမျိုးရေးအခြေပြနှင့်သယံဇာတအရင်းအမြစ်ပြင်ပမှ

မြို့နယ် - ပျော်ဘွယ်

နေ့ရက် - ၆.၀၂.၂၀၁၇

ကျေးရွာ - ကန်သာ

ကျေးရွာအုပ်စု - ငွေယဇ်

ဆွေးနွေးခြင်းနှင့်ဆန်းစစ်ခြင်း

Δ လယ်ကွင်းများနှင့်ဆည်မှလှာသောဂေကိုအခြေပြု၍အသက်မွေးဝမ်းကျောင်းပြုလုပ်သည်။

Δ ကျေးရွာတွင်ဆင်းရဲ၊ ချမ်းသာသီးသန့်နေထိုင်ခြင်းမရှိဘဲ ရွာတွင်းဒွိအလွှာပေါင်းစုံနေထိုင်ကြပါသည်။

Δ ဓာတ်ငွေ့လုံးမှာဗုဒ္ဓဘာသာကိုကိုးကွယ်ကြပြီးတော့သူလယ်ယာလုပ်ငန်းကိုအများစုလုပ်ကိုင်ကြပြီး အခြားအသက်မွေးဝမ်းကျောင်းအဖွဲ့အစည်းအဖွဲ့အစည်းလုပ်ငန်းများကိုအချို့သမီးများကလုပ်ကိုင်ကြသည်။

Δ ကျေးရွာတွင်းဖွံ့ဖြိုးတိုးတက်ရန်လိုအပ်သောအချက်များမှာ -

- လျှပ်စစ်ဓါတ်ရရှိရန်
- မြို့တံတိုင်းရေ၊ ရေစိုက်ရန်
- ဗဟုသုတတိုးတက်ရန်စာကြည့်တိုက်
- ကျေးလက်ဆေးပေးစခန်း
- ဝင်ငွေတိုးလုပ်ငန်းများရရှိရန်

ဦးဆောင်ဆွေးနွေးသူ - ဒေါ်ဝေဝေမာဝဲ

နေရာ - ကန်သာအုပ်စု၊ ကြီးကျောင်း

ပါဝင်ဆွေးနွေးသူ - ကန်သာကျေးရွာသူများ

အချိန် - ၂:၀၀ pm

မှတ်တမ်းတင်သူ - ဒေါ်ဝေဝေမာဝဲ



၆.၂ ကျေးရွာအရင်းအမြစ် ပိုင်ဆိုင်မှုသုံးသပ်ခြင်း။

အမျိုးသား			အမျိုးသမီး		
အမျိုးသား	အမျိုးသမီး	အမျိုးသား/အမျိုးသမီး	အမျိုးသား	အမျိုးသမီး	အမျိုးသား/အမျိုးသမီး
အိုင်ကယ်	ထင်းက	စပါး	ခွား	စက်ဘီး	စပါး
သစ်တော	မိုး	ခွား	သစ်တော	အိမ်ချိုင့်	အိုင်ကယ်
လယ်အိုင်		စက်ဘီး	ခွားလှည်း	မိုး	ဂေဟင်း
စက်		လယ်အိုင်	လယ်အိုင်	ထင်း	
ခွားလှည်း		ဂေဟင်း	စက်		



ပိုင်ဆိုင်မှုသုံးသပ်ခြင်း။

ပိုင်ဆိုင်မှု သုံးသပ်ခြင်း*

ကျေးဇူး - ကန်သာ

ခြေ၊ ရဟတ် - ပျော်ဆွယ်

ကျေးဇူးအုတ်စု - ဝေးယံရီ

နေ့ရက် - ၆.၀၂.၂၀၁၇

ဆွေးနွေးပြောဆိုခြင်းနှင့်အားပေးခြင်း

=> ဇီး၊ ထမ်းတို့ကို အမျိုးသမီးများသုံးစွဲကြသည်။

=> ဆိုင်ကယ်၊ သစ်တော၊ လယ်ထွန်စက်၊ နွားလျှည်းတို့ကို အမျိုးသားများကသုံးစွဲကြသည်။

=> စပါး၊ နွား၊ စက်ဘီး၊ လယ်ကွင်း၊ ဂေတွင်းများကို အမျိုးသား/အမျိုးသမီးအသုံးပြုကြသည်။

=> စက်ဘီး၊ အင်ဂျင်စက်၊ မီးထမ်းတို့ကို အမျိုးသမီးများကဆိုင်ချုပ်ကြီး

နွား၊ သစ်တော၊ နွားလျှည်း၊ လယ်ထွန်စက်များကို အမျိုးသားများက အသုံးပြုကြပါသည်။

=> စပါး၊ ဆိုင်ကယ်၊ ဂေတွင်းတို့ကို အမျိုးသား၊ ဂေ အမျိုးသမီးက ဆိုင်ချုပ်ကြီးပါသည်။

=> အမျိုးသမီးများသည် အမျိုးသားများထက် အရင်းအမြစ်သုံးစွဲမှု၊ နည်းသည်ကို

တွေ့မြင်ရပါသည်။

ဦးဆောင်ဆွေးနွေးသူ - ဒေါ်သက်မျိုးစွယ်

နေရာ - ကန်သာဘုန်းကြီးကျောင်း

ပါဝင်ဆွေးနွေးသူ - ကျား ၃၇၂၊ မိန်းမ ၁၂၂

မှတ်တမ်းတင်သူ - ဒေါ်ထွန်းမာမာ

အချိန် - ၂:၃၀ pm



၆.၃ ကျေးရွာ၏လူမှုစီးပွားအဆင့်သတ်မှတ်ခြင်း။ (Wealth Ranking)

၂၀၁၈ခုနှစ်ပြန်ကြည့်မည့် နေရာအဆင့် သတ်မှတ်ခြင်း

ကျေးရွာ - ကန်သာ
ကျေးရွာအုပ်စု - ပွဲမပိတ်

မြို့ - ရန်ကင်း - မြေပုံအရ
၆၈၂၇၀၃ - ၆.၀၂.၂၀၁၇

အမျိုးအစား	အဆင့်	အရပ်အကွက်	အရပ်အကွက်	အရပ်အကွက်
အမျိုးအစား	၁၅	အရပ်အကွက်	အရပ်အကွက်	အရပ်အကွက်
အရပ်အကွက်	၂၆	အရပ်အကွက်	အရပ်အကွက်	အရပ်အကွက်
အရပ်အကွက်	၂၅	အရပ်အကွက်	အရပ်အကွက်	အရပ်အကွက်
အရပ်အကွက်	၁၄	အရပ်အကွက်	အရပ်အကွက်	အရပ်အကွက်

၆၈၂၇၀၃ = ကန်သာအရပ်အကွက်
၆၈၂၇၀၃ = ၄ : ၃၀



ဥစ္စာစနကြွယ်ဝမှုသုံးသပ်ချက်။

ဥစ္စာစနကြွယ်ဝမှု အဆင့်သတ်မှတ်ခြင်း

ကျေးဇူး - ကန်သာ

မြို့နယ် - မွှေသွပ်

ကျေးဇူးအုပ်စု - လွှဲမင်္ဂလာ

နေ့ရက် - ၆.၀၅.၂၀၁၇

ဆွေးနွေးခြင်းနှင့် သန်းစစ်ခြင်း

=> ကျေးဇူးတွင်း၌ အလွန်နွမ်းပါးသော အိမ်ထောင်စု ၁၄ အိမ်ရှိပါသည်။

=> နွမ်းပါးသော အိမ်ထောင်စုမှာ <၃၆> ရှိပါသည်။

=> သင်းရဲနွမ်းပါးရသည့် အကြောင်းမှာ နေ့စားအလုပ်သမားလက်လုပ်လက်စားများသောကြောင့်ဖြစ်ပါသည်။

=> သင်းရဲနွမ်းပါးသည့် အိမ်ထောင်စုများအတွက် ဓနိုးစားကာ အလုပ်အကိုင် အခွင့်အလမ်း ရရှိစေရန်ကို

ဦးစားပေးစီစဉ်ပေးဆွဲပါသည်။

=> လမ်းဖောက်ခြင်းလုပ်ငန်းများ အကြောင်း အလုပ်အကိုင် အခွင့်အလမ်း များပေးရန် ရရှိလာပါစေမည်။

=> ဌာနသားသော အိမ်မှာ ၁၅ အိမ်သာရှိပြီး အလယ်အလတ် ငွေကြေးဖြည့်ပေးသော အိမ်မှာ

< ၃၀ > အိမ်ရှိပါသည်။

ဦးဆောင်ဆွေးနွေးသူ - ဦးဆောင်ထွန်း

ရေရာ - ကန်သာခရိုင်ဦးကျောင်း

ပါဝင်ဆွေးနွေးသူ - ကန်သာကျေးဇူးအုပ်စု/ကျေးဇူးသားများ

အချိန် - ၉:၃၀ am

မှတ်တမ်းတင်သူ - ဒေါ်ဝေဝေစာသိ



၆။ ရာသီခွင်ပြ ပြက္ခဒိန် သုံးသပ်ချက်

ရာသီခွင်ပြပြက္ခဒိန်

ကျွေးရွာ • ကန်သာ

မြို့နယ် - ဖျော်ဘွဲ့ပတ်

ကျွေးရွာအုပ်စု - ငွေပင်ရှိ

နေ့ရက် - ၆.၀၂.၂၀၁၇

ဆွေငွေပြေး နှင့် ဆန် ဝင်ပြေး

⇒ လယ်ယာလုပ်ငန်း ၊ အာဇီက ၊ လုပ်ကိုင်သည်။ အခြားဝင်ငွေလုပ်ငန်း ၊ လက်ဖျံပညာ

⇒ ဝင်ငွေ လယ်လုပ်ငန်း ၊ < ၄၀၀၀ >

⇒ ထွက်ငွေ ငွေရာသီတွင် ထွက်ငွေပိုများပါသည်။

⇒ မြွေတော်များမှာ ကဆုန်လဆန်းပတ်တန်းတွင် ဝါဆိုလတွင် ဝါဆိုသက်နန်းကန်ပွဲ၊ သီတင်းကျွတ်လတွင်

မီးထွန်းပွဲ၊ တန်ဆောင်မုန်းလတွင် ကဆိန်ပွဲ၊ ပြာသိုလ်လတွင် လွတ်လပ်ရေးပွဲ များရှိပါသည်။

⇒ တန်ခူး၊ ကဆုန်၊ နယုန်၊ တပို့တွဲ၊ တပေါင်းလများတွင် လုပ်ငန်းခွင်အားလပ်ချိန်အများဆုံးဖြစ်သည်။

⇒ အားလပ်ချိန်များတွင်လည်း အခြားဝင်ငွေလုပ်ငန်း များကိုလုပ်ကိုင်ပါသည်။

ဦးဆောင်ဆွေငွေ/သူ - ဦးအောင်ထွန်းဦးသန်းထွန်း၊ ငါးဖြူ၊ ငါးဖြူ၊ ၆၀

နေရာ - ကန်သာဘုန်းကြီးကျောင်း

ဒေါ်ဝင်းဆွေငွေ/သူ - ကျား၊ ၁၁၅၂၊ ၁၂၂၇

ကျွန်း - ၁: ၃၀၂၀၀

ပုတ်တမ်းတင်သူ - ဒေါ်ဝင်းဝင်းမာမာ



၆.၅ ပင်းပုံစံကိုသုံးပြု၍ အဖွဲ့အစည်းများချိတ်ဆက်မှု

<u>မင်းယုံစံအသုံးပြု၍ အဖွဲ့အစည်း နှင့် ချိတ်ဆက်မှုအား ဝေ့လာခြင်း</u>	
ကျေးဇူး - ကန်သာ	မြို့နယ် - ပျော်သွယ်
အုပ်စု - ကွေးပင်ဂျီ	ဂျက်စွဲ - ၅.၁၂.၂၀၁၇
ဥက္ကဋ္ဌ: ချိတ်ဆက်နေသော အဖွဲ့အစည်း	ဥက္ကဋ္ဌ: ချိတ်ဆက်နေသော ဖြစ်ပေါ်လာမှုအဖွဲ့အစည်း
<ul style="list-style-type: none"> - ဣန္ဒဝေါင်းဆောင် - နာယက - ဆယ်ဒိမ် မှူးအဖွဲ့ - လူငယ် ပုဂံဟိတအဖွဲ့ - အကျိုးတော်ဆောင် - ဓမ္မာစင်္ကြံအဖွဲ့ - ပဋိပညာ ပျော်ပျော် အဖွဲ့ - နေရာကပ် ပုဂံဟိတအဖွဲ့ - အကျိုးသား ပုဂံဟိတအဖွဲ့ - အကျိုးသမီး ပုဂံဟိတအဖွဲ့ - ကျေးဇူးစီမံခန့်ခွဲမှုအဖွဲ့ 	<ul style="list-style-type: none"> - ကျေးလက်ကျန်းမာရေး ဌာနခွဲ - ဂျီစခန်း ဗဟိုဖွဲ့ - ဖြစ်သည့် ဆေးဂျီ - မီးသတ်တပ်ဖွဲ့ - မြို့နယ် ပညာရေးမှူးဂျီ - စိုက်ပျိုးရေးဂျီ - အနည်ဆည်မြောင်း ဝန်ကြီးဌာန - သမဝါယမအဖွဲ့ - မြို့နယ် ကျေးလက်ဂျီ - N. L. ၁ အဖွဲ့ - လူထုစာဖတ်ဖြန့်ချိရေးဌာန



၆.၆ ပင့်ကူအိမ်ကွန်ယက် နှင့် သုံးသပ်ချက်

ပင့်ကူအိမ်သုံးသပ်ခြင်း

ကျေးဇူး . ကန်သာ
အုတ်စု . ကွေးပင်ရှိ

မြို့နယ် - ပျော်ဘွယ်
၇က်စွဲ - ၅ . ၂၂ . ၂၀၁၇

အမျိုးသမီး

ဦးဆောင်ဆွေးနွေးသူ - ဒေါ်ဖြူဖြူ
ပါဝင်ဆွေးနွေးသူ - မ - ၁၆
မှတ်တမ်းတင်သူ - ဦးနေမျိုးဦး

ရေးရာ - ဘုန်းကြီးကျောင်း
အချိန် -



ပင်.ကုဒ်ဒိတ်သုံးသပ်ခြင်း

ကျေးဇူး - ကန်သာ

ဦးနုပင် - ပျော်သွယ်

အုပ်စု - ကွေးပင်ဂျီ

ဂျက်စွဲ - ၅.၁၂.၂၀၁၇

အပျဉ်းသား

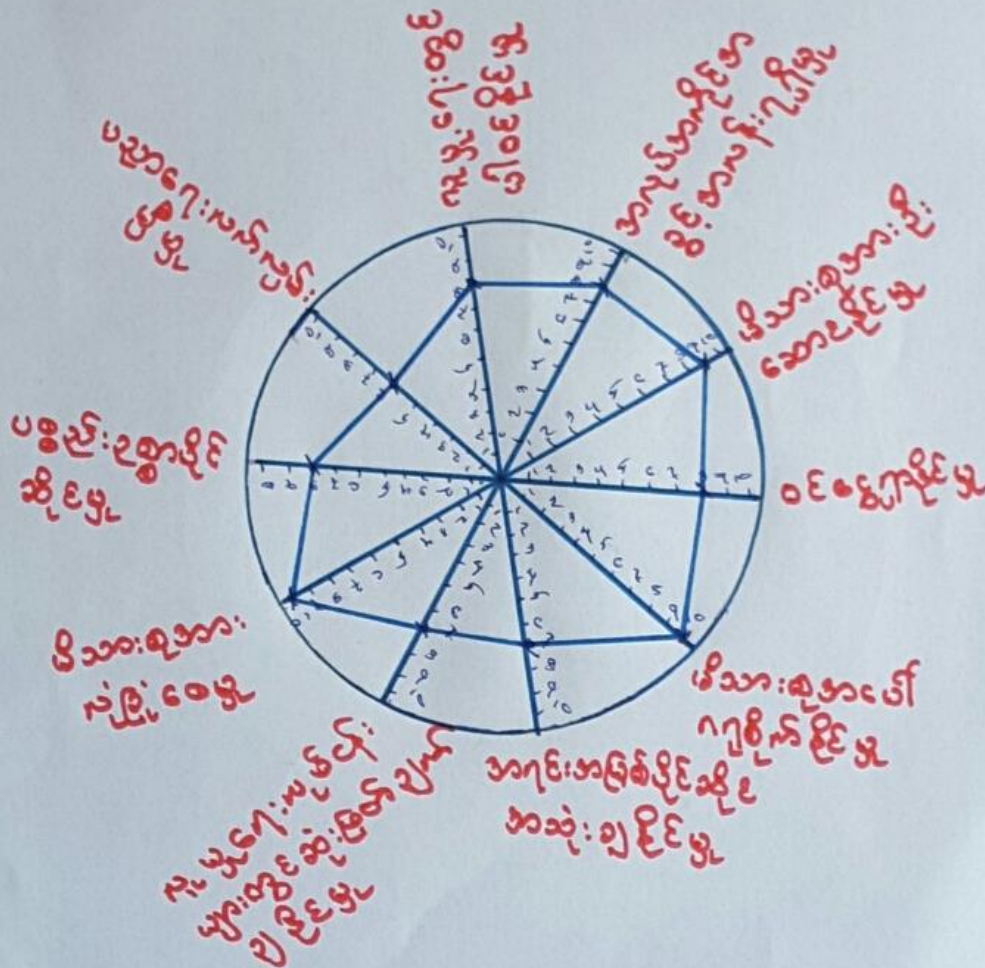

ဦးဆောင်ဆွေးနွေးသူ - ဦးဖိုး
 မှတ်တမ်းတင်သူ - ဦးနေမျိုးပိုင်
 ပါဝင်ဆွေးနွေးသူ - ကျားစ + မဇ

ရေရာ - သုံးခြင်းကျေးဇူး



ပင့်ကူအိမ် သုံးသင်္ဂါခြေ:

ကျေးဇူး ကနိသာ
အုတ်စု - ကွေးပင်ဂျီ

မြို့နယ် - ပျော်သွယ်မြို့
ဂဏ်စွဲ - ၅.၁၂.၂၀၁၇

အမျိုးသား + အမျိုးသမီး

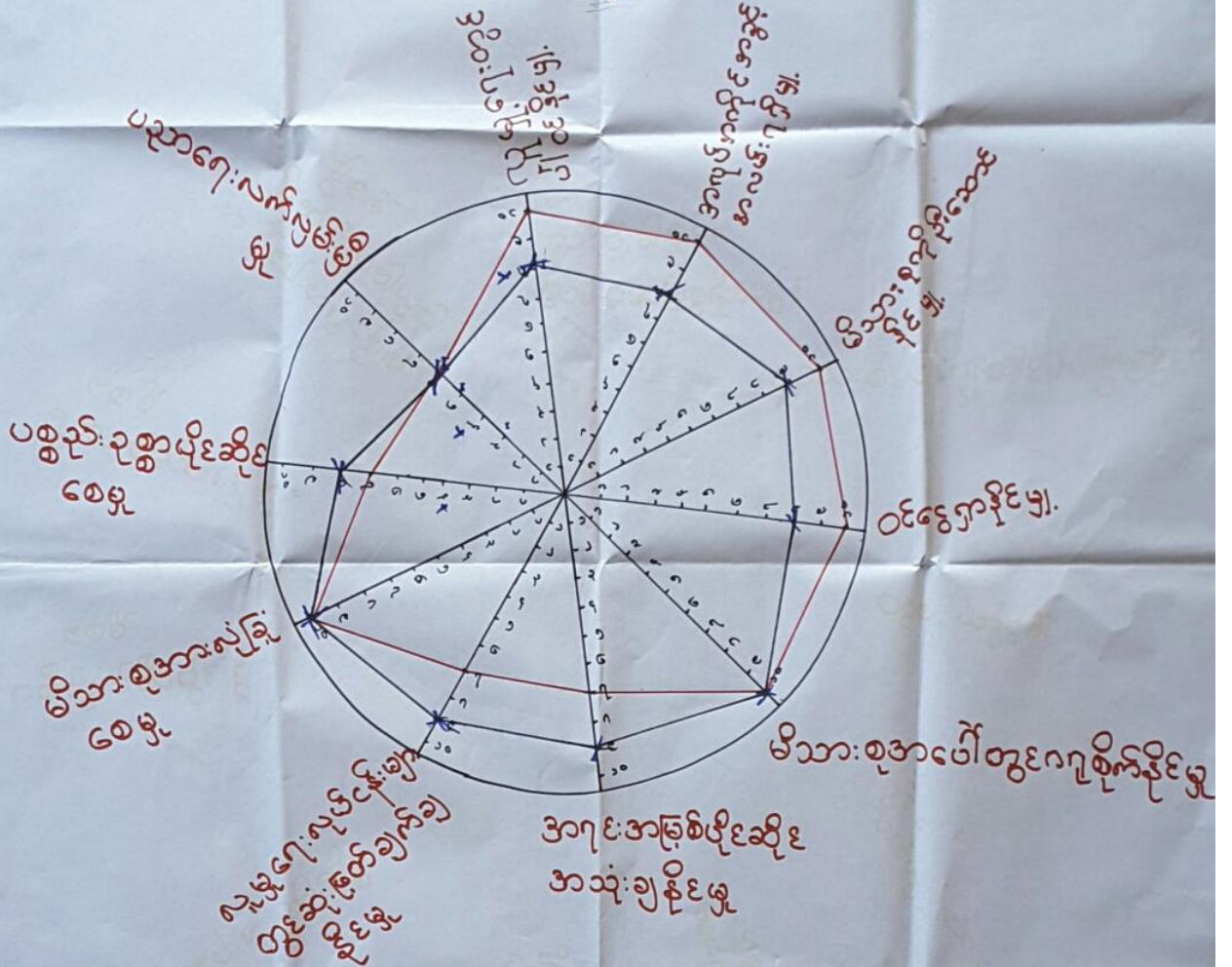

■ အမျိုးသား
■ အမျိုးသမီး

ဦးဆောင်ဆွေးနွေးသူ - ဦးစိုး
မှတ်တမ်းတင်သူ - ဦးနေမျိုးပိုင်
ပါဝင်ဆွေးနွေးသူ - ကျား ၈ + မိန်းမ ၆

နေရာ - ဘုန်းကြီးကျောင်း
အချိန် -



ပင့်ကူအိမ်ကွန်ယက် သုံးသပ်ချက်။

ပင့်ကူအိမ်သုံး သင်ခြင်း

ကျေးဇူး - ကန်သာ
အုပ်စု - ကွေးပင်ကိုး

မြို့နယ် - ပျော်သွယ်
ရက်စွဲ - ၅.၁၂.၂၀၁၇

ဆွေးနွေးခြင်း ၊ ဆန်းစစ်ခြင်း

- * အမျိုးသမီးများ ၊ ဖေ လူ့ မျှော်လင့်ချက် များ တွင် ဆုံးဖြတ်ချက် ချနိုင်မှု ၊ ပစ္စည်း ဥစ္စာ ဖိုင်ဆိုင်မှု ၊ အရင်းအမြစ် ဖိုင်ဆိုင် အသုံး ချမှု များ တွင် အား နည်း နေပါသည်။
- * အမျိုးသမီးများ သည် အလုပ်အကိုင်အခွင့်အလမ်း ရရှိမှု ၊ ဝင်ရောက်နိုင်မှု ၊ ဖိသားစုအား ဦးဆောင်နိုင်မှု ၊ လူမှုရေးတွင် ပါဝင်နိုင်မှု များ တွင် အားသာနေပါသည်။
- * အမျိုးသား များ သည် ပညာရေး လက်လှမ်း မှီမှု ၊ ဖိသားစုအား ကူညီနိုင်မှု ၊ လုံခြုံစေမှု များ တွင် အမျိုးသမီး များ နှစ်တန်း တူ ဖြစ်ပြီး ကျန် အပိုင်း များ တွင် အနည်းငယ် အား နည်း နေပါသည်။
- * အမျိုးသား များ သည် ပစ္စည်း ဥစ္စာ ဖိုင်ဆိုင်မှု ၊ လူမှုရေး လှုပ်ရှားမှု များ တွင် ဆုံးဖြတ်ချက် ချနိုင်မှု ၊ အရင်းအမြစ် ဖိုင်ဆိုင် အသုံး ချနိုင်မှု များ တွင် အားသာနေပါသည်။
- * ပင့်ကူအိမ်သုံး သင်ခြင်းဖြင့် အမျိုးသား ၊ အမျိုးသမီး အား နည်း ချက် ၊ အားသာ ချက် များ ကို သိရှိ နိုင် ပါ သည်။



၆.၇ ပြဿနာ သစ်ပင်၏

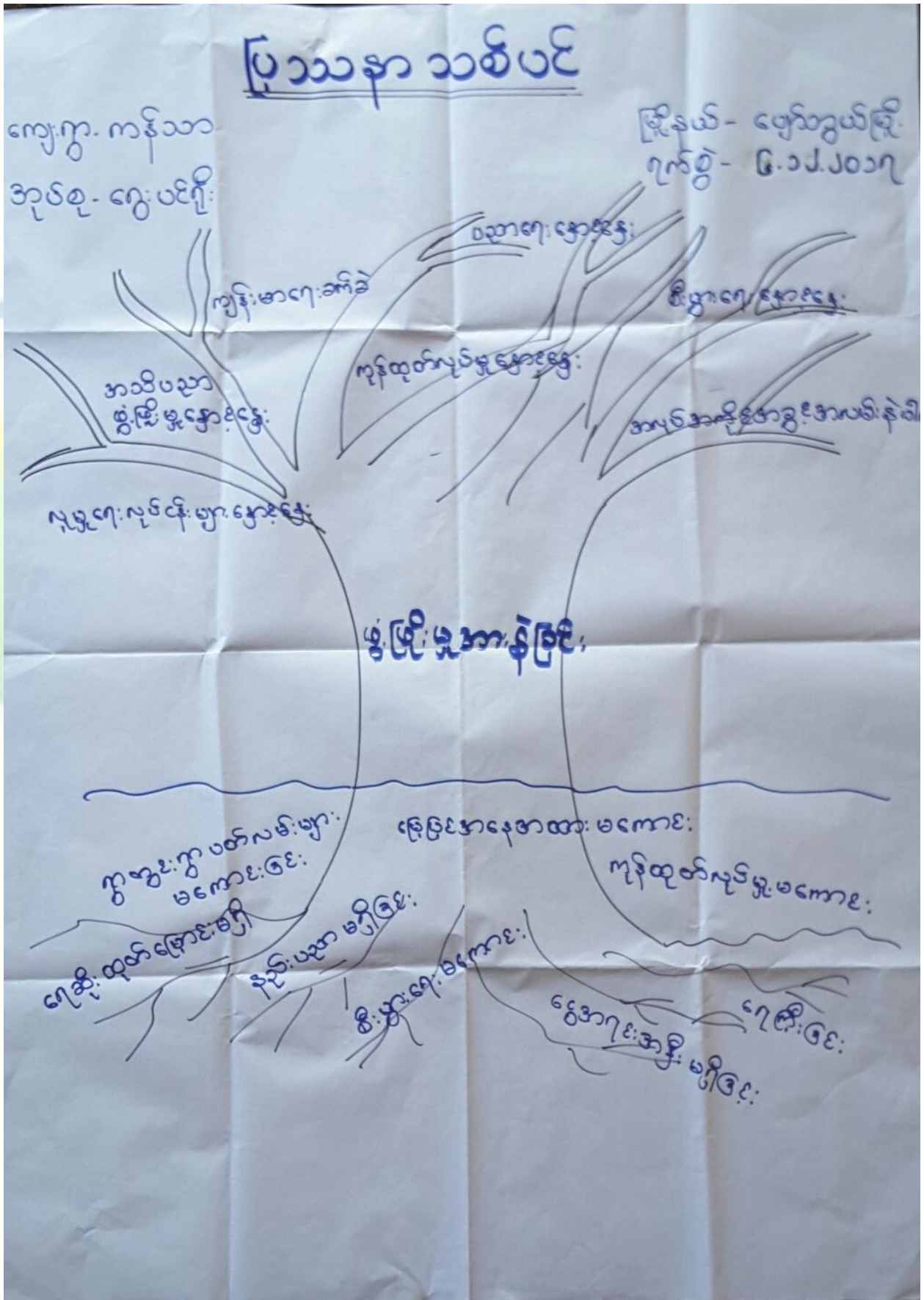



၆.၈ ကျေးရွာ၏ မျက်မှန်းချက် (၄)နှစ်စာ ကျေးရွာဖွံ့ဖြိုးရေးအစီအစဉ်

<p>၂၀၁၅-၂၀၁၆ - ၅၅၂၂ ၅၅၂၂၀ - ၅၀၂၅၅</p>	<p>၂၀၁၆-၂၀၁၇ - ၅၅၂၂၀ ၅၅၂၂၀ - ၅၀၂၅၅</p>	<p>၂၀၁၇-၂၀၁၈ - ၅၅၂၂၀ ၅၅၂၂၀ - ၅၀၂၅၅</p>	<p>၂၀၁၈-၂၀၁၉ - ၅၅၂၂၀ ၅၅၂၂၀ - ၅၀၂၅၅</p>	<p>၂၀၁၉-၂၀၂၀ - ၅၅၂၂၀ ၅၅၂၂၀ - ၅၀၂၅၅</p>	<p>၂၀၂၀-၂၀၂၁ - ၅၅၂၂၀ ၅၅၂၂၀ - ၅၀၂၅၅</p>
<p>၂၀၂၁-၂၀၂၂ - ၅၅၂၂၀ ၅၅၂၂၀ - ၅၀၂၅၅</p>	<p>၂၀၂၂-၂၀၂၃ - ၅၅၂၂၀ ၅၅၂၂၀ - ၅၀၂၅၅</p>	<p>၂၀၂၃-၂၀၂၄ - ၅၅၂၂၀ ၅၅၂၂၀ - ၅၀၂၅၅</p>	<p>၂၀၂၄-၂၀၂၅ - ၅၅၂၂၀ ၅၅၂၂၀ - ၅၀၂၅၅</p>	<p>၂၀၂၅-၂၀၂၆ - ၅၅၂၂၀ ၅၅၂၂၀ - ၅၀၂၅၅</p>	<p>၂၀၂၆-၂၀၂၇ - ၅၅၂၂၀ ၅၅၂၂၀ - ၅၀၂၅၅</p>
<p>၂၀၂၇-၂၀၂၈ - ၅၅၂၂၀ ၅၅၂၂၀ - ၅၀၂၅၅</p>	<p>၂၀၂၈-၂၀၂၉ - ၅၅၂၂၀ ၅၅၂၂၀ - ၅၀၂၅၅</p>	<p>၂၀၂၉-၂၀၃၀ - ၅၅၂၂၀ ၅၅၂၂၀ - ၅၀၂၅၅</p>	<p>၂၀၃၀-၂၀၃၁ - ၅၅၂၂၀ ၅၅၂၂၀ - ၅၀၂၅၅</p>	<p>၂၀၃၁-၂၀၃၂ - ၅၅၂၂၀ ၅၅၂၂၀ - ၅၀၂၅၅</p>	<p>၂၀၃၂-၂၀၃၃ - ၅၅၂၂၀ ၅၅၂၂၀ - ၅၀၂၅၅</p>



ဦးစားပေးအောင်သတ်မှတ်ခြင်း

ကျေးရွာ - ကန်သာ
 ကျေးရွာအုပ်စု - ငွေပင်ရွှေ

ဤနယ်- ပျော်ဘွယ်
 ဂုဏ်ဇွဲ - ၆.၁၂.၂၀၁၇.

ဦးစားပေးအဆင့်	ကျေးရွာ၊ ဖွဲ့စည်းခြင်း၊ တိုင်း၊ တက်၊ ဂေ၊ လွှတ်၊ ငန်း၊ များ	အဆိုပြုသူ	ဖက်စွဲ
၁။	ကျေးရွာ - ကျေးရွာ သွယ်တန်းခြင်း	ကျေး + မ	
၂။	အုတ်စိမ့်ကျေးရွာ၊ သွယ်တန်းခြင်း	ကျေး + မ	
၃။	ရွှေကျေးရွာ၊ ကန် တူးဖော်ခြင်း	ကျေး + မ	
၄။	အထူးပေးသန့်	ကျေး + မ	
၅။	ကျေးရွာ တစ်လှည့်တိုက်	ကျေး + မ	
၆။	ရွာတွင်း မူလတန်းကျောင်း	ကျေး + မ	
၇။	အုပ်စု စာသင် ကျောင်း သို့သွား၊ သောလမ်း	ကျေး + မ	



၇။ ကော်မတီဝင်များရွေးချယ်ခြင်းနှင့်ကျေးရွာဖွံ့ဖြိုးရေးအစီအစဉ်ဆောင်ရွက်မှုမှတ်တမ်းခါတ်ပုံများ



ကော်မတီရွေးချယ်ရန် မဲရေတွက်နေစဉ်



စီမံကိန်းမိတ်ဆက်အစည်းအဝေး မှတ်တမ်းခါတ်ပုံ



အမျိုးသမီးများပင့်ကူအိမ်ကွန်ယက်ရေးဆွဲနေစဉ် မှတ်တမ်းဓာတ်ပုံ



ကျေးရွာဖွံ့ဖြိုးရေးဦးစားပေးမဲပေးရန်တန်းစီနေကြစဉ်



ကျေးရွာလုပ်ငန်းခွဲအတွက်အခက်အခဲများဖော်ထုတ်ဆွေးနွေးစဉ်



၇။ ကော်မတီဝင်များစာရင်း

ကော်မတီဝင်များစာရင်း - ရွေးပစ်ရိုးအုပ်စု ၊ ကန်သာကျေးရွာ

စဉ်	အမည်	ကျား-မ	ရာထူး
၁	ဦးဖိုးလှဝေ	ကျား	ကျေးရွာအစုအဝေးဝန်ထမ်း
၂	ဒေါ်နန်းမြတ်ဦး	မ	ကျေးရွာအစုအဝေးဝန်ထမ်း
၃	ဦးအောင်ထွန်း	ကျား	ကျေးရွာအစုအဝေးအထောက်အကူပြုကော်မတီ
၄	ဒေါ်ကေသီအောင်	မ	ကျေးရွာအစုအဝေးအထောက်အကူပြုကော်မတီ
၅	ဒေါ်မိုးမိုးဌေး	မ	ဝယ်ယူရေးဆယ်ကော်မတီ
၆	ဦးလှစွေ	ကျား	ဝယ်ယူရေးဆယ်ကော်မတီ
၇	ဦးကျော်ထွေး	ကျား	ဝယ်ယူရေးဆယ်ကော်မတီ
၈	ဦးလှမင်း	ကျား	လည်ပတ်ထိန်းသိမ်းရေးဆယ်ကော်မတီ
၉	ဒေါ်လှစိန်	မ	လည်ပတ်ထိန်းသိမ်းရေးဆယ်ကော်မတီ
၁၀	ဦးဆွန်ဦး	ကျား	လည်ပတ်ထိန်းသိမ်းရေးဆယ်ကော်မတီ
၁၁	ဦးကျော်ကျော်	ကျား	ကျေးရွာအစုအဝေးအထောက်အကူပြု
၁၂	ဒေါ်အေးအေး	မ	ဆေးကုစောင့်ကြည့်ရေးဆယ်ကော်မတီ
၁၃	ဦးမျိုးဆန်း	ကျား	ဆေးကုစောင့်ကြည့်ရေးဆယ်ကော်မတီ
၁၄	ဦးကျော်လွင်ဦး	ကျား	ဆေးကုစောင့်ကြည့်ရေးဆယ်ကော်မတီ
၁၅	ဦးလှသိန်း	ကျား	အခြေပြုအဖွဲ့အစည်း
၁၆	ဒေါ်ဖြူဖြူ	မ	အခြေပြုအဖွဲ့အစည်း
၁၇			
၁၈			
၁၉			
၂၀			
၂၁			
၂၂			
၂၃			
၂၄			
၂၅			

စုစုပေါင်း။ (၁၆) ယောက် ကျား- (၁၀) ယောက် +မ- (၆) ယောက်

ကျေးရွာအုပ်စုစီမံကိန်းအထောက်အကူပြုကော်မတီ

.....ဦးမြင့်သိန်း..... ကျေးရွာအုပ်စုစီမံကိန်းအထောက်အကူပြုကော်မတီ၊ ဥက္ကဋ္ဌ
ဒေါ်အေးအေးမြင့်..... ကျေးရွာအုပ်စုစီမံကိန်းအထောက်အကူပြုကော်မတီ၊ ဥက္ကဋ္ဌ

ဒေါ်ကေသီအောင်..... ကျေးရွာအုပ်စုစီမံကိန်းအထောက်အကူပြုကော်မတီ၊ ဘဏ္ဍာရေးဥက္ကဋ္ဌ

မှတ်တမ်းတင်သူ

အမည်။

ရာထူး။ လူထုစည်းရုံးရေးမှူးရက်စွဲ။/...../.....



၈။ ကျေးရွာအခြေခံအချက်အလက်များ (ပုံစံ-၁)

①

မူရင်း

ပုံစံ - ၈ - ၁ ကျေးရွာအခြေခံအချက်အလက်များ (Form PC 1)

လမ်းညွှန်ချက်၊ ကျေးရွာတစ်ရွာသို့ ပထမဆုံးမိတ်ဆက်ခရီး သွားရောက်သောအခါ လူထုစည်းရုံးရေးမှူးသည် ကျေးရွာ ခေါင်းဆောင်များအား ကျေးရွာအချက်အလက်များကို မေတ္တာရပ်ခံ၍ တောင်းခံရသည်။ ဤအချက်အလက်များကို စီမံကိန်း မိတ်ဆက်အစည်းဝေးမတိုင်မီတောင်းခံရမည်။ စီမံကိန်းမိတ်ဆက်အစည်းဝေးတွင် လူထုစည်းရုံးရေးမှူးသည် ဤအချက်အလက် များအား စစ်ဆေးပြီး မှန်ကန်အောင်ပြုလုပ်ရမည်။ ပြီးနောက်တွင် လူထုစည်းရုံးရေးမှူးမှ သတင်းအချက်အလက်ထံသို့ Tablets မှ တဆင့် ဖြည့်သွင်းရမည်။

ကျေးရွာခေါင်းဆောင် အမည် ဦးဖောင်ရွှေ	ကျေးရွာခေါင်းဆောင်၏ ဖုန်းနံပါတ် ၀၉-၇၅၂၉၄၅၆၉	လူထုစည်းရုံးရေးမှူး၏ အမည် ဦးနေမျိုးပိုင်
ပြည်နယ်၊တိုင်းဒေသကြီး မန္တလေး	မြို့နယ် ဖျာဘွယ်	ကျေးရွာအုပ်စု ကျေးရွာ ကန်သာကွဲ

လူမျိုးစု	အိမ်ထောင်စုအရေအတွက်	ကိုးကွယ်သည့်ဘာသာ	အိမ်ထောင်စုအရေအတွက်
လူမျိုးစု (၁) -ဗမာ-----	၈၄	ဘာသာ (၁) -ဗုဒ္ဓ-----	၈၄
လူမျိုးစု (၂) -----		ဘာသာ (၂) -----	
လူမျိုးစု (၃) -----		ဘာသာ (၃) -----	
လူမျိုးစုရော -----		ဘာသာရော -----	
အခြား			
	အရေအတွက်		
မသန်စွမ်းသူများ	၅		
သက်ကြီးရွယ်အိုများ (၆၅ နှစ် နှင့် အထက်)	၃၉		
စစ်ဘေးရှောင်			

	အမျိုးသား (အရေအတွက်)	အမျိုးသမီး (အရေအတွက်)
လူဦးရေ		
လူမျိုးစု (၁) -ဗမာ-----	၁၆၃	၁၉၉
လူမျိုးစု (၂) -----		
လူမျိုးစု (၃) -----		
အခြား		
အိမ်ထောင်ဦးစီး	၆၇	၁၇

(ခ) အခြေခံအဆောက်အအုံ အသုံးအဆောင်များ

စာသင်ကျောင်း	အမှတ် ခြံပိ	ကျန်းမာရေး	အမှတ် ခြံပိ	ဘာသာရေး အဆောက် အအုံများ	အမှတ် ခြံပိ
--------------	----------------	------------	----------------	----------------------------	----------------



အထက်တန်းကျောင်း	<input type="checkbox"/>	ဆေးရုံ	<input type="checkbox"/>	စေတီ	<input checked="" type="checkbox"/>
အလယ်တန်းကျောင်း	<input type="checkbox"/>	ကျန်းမာရေးဌာန	<input type="checkbox"/>	ဘုန်းကြီးကျောင်း	<input checked="" type="checkbox"/>
မူလတန်းကျောင်း	<input type="checkbox"/>	ကျန်းမာရေးဌာနခွဲ	<input type="checkbox"/>	ဟိန္ဒူဘုရားကျောင်း	<input type="checkbox"/>
မူကြိုကျောင်း	<input type="checkbox"/>	ဆေးပေးခန်း	<input type="checkbox"/>	ရေဇာန်ကျောင်း	<input type="checkbox"/>
အခြား	<input type="checkbox"/>	အခြား	<input type="checkbox"/>	ဗလီ	<input type="checkbox"/>
				အခြား	<input type="checkbox"/>
မှတ်ချက်		မှတ်ချက်		မှတ်ချက်	

(ဂ) ကျွမ်းကျင်သူများမှတ်တမ်း (ကျေးရွာတွင်နေထိုင်သော သို့မဟုတ် တခြားရွာမှလာရောက်သော ကျွမ်းကျင်သူများ)

(ခ) စာသင်ကျောင်း			(၂) ကျန်းမာရေး			(၃) လက်မှုပညာရှင်		
	ရွာတွင်နေထိုင်သူ	အခြားရွာမှလာသူ		ရွာတွင်နေထိုင်သူ	အခြားရွာမှလာသူ		ရွာတွင်နေထိုင်သူ	အခြားရွာမှလာသူ
မူလတန်းပြဆရာ/မ	<input type="checkbox"/>	<input type="checkbox"/>	ဆရာဝန်	<input type="checkbox"/>	<input type="checkbox"/>	လက်သမား	<input checked="" type="checkbox"/>	<input checked="" type="checkbox"/>
အထက်တန်းပြဆရာ/မ	<input type="checkbox"/>	<input type="checkbox"/>	လက်ထောက်ကျန်းမာရေးမှူး	<input type="checkbox"/>	<input type="checkbox"/>	ပန်းရံ	<input type="checkbox"/>	<input checked="" type="checkbox"/>
အလယ်တန်းပြဆရာ/မ	<input type="checkbox"/>	<input type="checkbox"/>	အမျိုးသမီးကျန်းမာရေးဆရာမ	<input type="checkbox"/>	<input type="checkbox"/>	လျှင်စစ်ကျွမ်းကျင်ပီးသမား	<input checked="" type="checkbox"/>	<input type="checkbox"/>
မူကြိုဆရာ/မ	<input type="checkbox"/>	<input type="checkbox"/>	သားဖွားဆရာမ	<input type="checkbox"/>	<input type="checkbox"/>	ရေပိုက်သူယ်သူ	<input checked="" type="checkbox"/>	<input type="checkbox"/>
အခြား	<input type="checkbox"/>	<input type="checkbox"/>	ပြည်သူ့ကျန်းမာရေးလုပ်သား	<input type="checkbox"/>	<input type="checkbox"/>	စက်ပြင်ဆရာ	<input checked="" type="checkbox"/>	<input checked="" type="checkbox"/>
မှတ်ချက်			မှတ်ချက်			မှတ်ချက်		

(ဃ) ကျေးရွာသို့ ရောက်ရှိနိုင်သည့် လမ်းအခြေအနေ / ကျေးရွာတစ်ရွာသည် ၎င်း၏ ကျေးရွာအုပ်စုနှင့် ဆက်သွယ်ထားသော လမ်းအခြေအနေ (အောက်ပါတို့ကို ဝိုင်းပါ)

ကျောက်ကြမ်းလမ်း: ကတ္တရာလမ်း: ကွန်ကရစ်လမ်း: မော်တော်ဆိုင်ကယ်လမ်း:
 ကျောက်ခင်းလမ်း: ✓ မြေသားလမ်း: လူသွားလမ်း: အခြား: _____

(င) ကျေးရွာဖွံ့ဖြိုးမှုစီမံချက်

(၁) လူထုတို့ပြုစီမံကိန်းမစတင်မှီ ဤကျေးရွာတွင်ကျေးရွာဖွံ့ဖြိုးမှု စီမံချက်ရှိခဲ့ပါသလား? ဝိုင်းပါ
 ရှိပါသည် (မရှိပါ/မသိပါ)
 (၂) ရှိခဲ့ပါလျှင် ဤစီမံချက်ကို မည်သည့် ခုနှစ်တွင်ပြင်ဆင်ခဲ့ပါသနည်း? နှစ်-----/မသိပါ
 (၃) ဤစီမံချက်ကို ဖြိုးနယ်မှအတည်ပြုခဲ့ပါသလား? ပြုခဲ့ပါသည်/မပြုခဲ့ပါ /မသိပါ

(စ) ဝေဖန်အကွာအဝေး

(၁) ဤကျေးရွာ၏တစ်ဖက်မှ ၎င်းကျေးရွာအုပ်စု၏တစ်ဖက်အထိ ခရီးဆိုင်မည်မျှကွာဝေးသနည်း? မိုင်---၆---/မသိပါ
 (၂) ဤကျေးရွာမှ ၎င်းကျေးရွာအုပ်စု၏တစ်ဖက်အထိ သွားလာရာတွင်ကြာမြင့်သည့်အချိန်

ခြောက်သွေ့ရာသီတွင်ကြာချိန်--- ၃၀ မိနစ် ----- ထော်လာဂျီ/မော်တော်ဆိုင်ကယ်/ခြေလျင်/လား/မော်တော်ဘုတ်/
 အခြား: -----
 မိုးရာသီတွင်ကြာချိန်--- ၃၀ မိနစ် ----- ထော်လာဂျီ/မော်တော်ဆိုင်ကယ်/ခြေလျင်/လား/မော်တော်ဘုတ်/
 အခြား: -----



(ဆ) ပတ်ဝန်းကျင်ဆိုင်ရာ သဘာဝဘေးအန္တရာယ်

ဤကျေးရွာတွင် ရေကြီးခြင်းကဲ့သို့ သဘာဝဘေးအန္တရာယ်ကျရောက်ဖူးခြင်း ရှိပါသလား။

မရှိပါ ရှိပါသည် ရှိလျှင်ဖော်ပြပါ -----

(ဇ) ကျေးရွာတွင် ဖွဲ့စည်းထားသော အဖွဲ့အစည်းများ

လူထုဝဟိုပြုစီမံကိန်းမတိုင်မီ ဤကျေးရွာတွင် ကျေးရွာဖွံ့ဖြိုးရေးအတွက် အစိုးရ (သို့) ရွာသားများကိုယ်တိုင်(သို့) စီမံကိန်းတစ်ခုခုမှ ဖွဲ့စည်းထားသည့် အဖွဲ့အစည်းများရှိပါသလား။

(၁) Future Stars -----

(၂) နေဝေရောင်.....ပရဟိတအဖွဲ့

(ဈ) အထွေထွေအုပ်ချုပ်ရေး ဦးစီးဌာန (GAD) မှ မှတ်တမ်းတင်ထားခြင်း

ဤကျေးရွာသည် အထွေထွေအုပ်ချုပ်ရေး ဦးစီးဌာန (GAD) မှ မှတ်တမ်းတင်ထားမှု ရှိပါသလား။

မရှိပါ ရှိပါသည်

ကျေးရွာခေါင်းဆောင်

အမည် ဦးစောဝင်း၀၅

လက်မှတ် [Signature] နေ့စွဲ ၅.၁၂.၂၀၁၇

လူထုစည်းရုံးရေးမှူး

အမည် ဦးနေမျိုးပိုင်

လက်မှတ် [Signature] နေ့စွဲ ၅.၁၂.၂၀၁၇



၉။ ပုံစံ ၈-၂။ စီမံကိန်းစက်ဝန်းအချိန်ဇယား

ပုံစံ - ၈ - ၂ - စီမံကိန်းစက်ဝန်းအချိန်ဇယား (PC 2)

လမ်းညွှန်ချက်၊ သက်ဆိုင်ရာလူထုစည်းရုံးရေးမှု/လက်ထောက်နည်းပညာများမှ စီမံကိန်းစက်ဝန်းအဆင့်တစ်ခုစီပြီးစီးတိုင်း ကျေးရွာနှင့် ကျေးရွာအုပ်စုအတွက် ဤပုံစံကို ဖြည့်သွင်းရမည်။
စည်းရုံးရေးမှု/ဝန်ထမ်း အမည် - ဦး ဇန့်ဗျိုင်းမြိုင်
နေ့စွဲ ၅-၁၂-၂၀၁၇
ပြည်နယ်/တိုင်း မန္တလေး၊ မြို့နယ် ပုဂံတွယ်
စက်ဝန်းအားအမှတ်ဖြစ်ပါ ။ စက်ဝန်း(၁) စက်ဝန်း(၂) စက်ဝန်း(၃) ။ စက်ဝန်း(၄) ။ စက်ဝန်း(၅)
ကျေးရွာအုပ်စု ဂွေပဒေသာမြို့နယ်ကျေးရွာ ကဏ္ဍ ၁၁၁ ကျေးရွာ

စီမံကိန်းစက်ဝန်းအဆင့်များ	နေ့စွဲ		အစည်းအဝေးတွင်တက်ရောက်သူအရေအတွက်			
	စတင်သည့် နေ့	ပြီးဆုံးသည့်နေ့	အမျိုးသား အရေအတွက်	အမျိုးသမီး အရေအတွက်	အိမ်ထောင်စု အရေအတွက်	လူမျိုးစုတက်ရောက်သူ အရေအတွက် နှင့် လူမျိုးစုအမည်
၁။ ကျေးရွာစီမံကိန်း မိတ်ဆက်အစည်းအဝေး	၅-၁၂-၂၀၁၇	၅-၁၂-၂၀၁၇	၃၂	၂၆	၅၈	၅၈ ၂၆၈
၂။ ကျေးရွာစွဲကြီးရေး စီမံချက်ရေးဆွဲခြင်း အစည်းအဝေး	၆-၁၂-၂၀၁၇	၆-၁၂-၂၀၁၇	၃၂	၂၉	၆၁	၆၁ ၂၆၈
၃။ ကျေးရွာအုပ်စု လုပ်ငန်းဆုံးဖြတ်ချက်ချသည့် အစည်းအဝေး	၁၇-၁၂-၂၀၁၇	၁၇-၁၂-၂၀၁၇	၀၆	၆	၂၂	၂၂ ၂၆၈
၄။ မြို့နယ်အဆင့် စီမံကိန်းရေးဆွဲရေး နှင့် အကောင်အထည်ဖော်ရေးကော်မတီ၏ စီမံကိန်း သုံးသပ်မှု အစည်းအဝေး			မရှိ	မရှိ	မရှိ	မရှိ
၅။ မြို့နယ် စီမံကိန်းရေးဆွဲရေး နှင့် အကောင်အထည်ဖော်ရေး ကော်မတီ၏ဆုံးဖြတ်မှုကို ရွာသို့ အသိပေး အကြောင်းကြားသည့် အစည်းအဝေး						
၆။ စီမံကိန်းလုပ်ငန်းစွဲစီမံချက်ရေးဆွဲခြင်း အစည်းအဝေး						
၆.၁။ စီမံကိန်းလုပ်ငန်း အကောင်အထည်ဖော် ရေးအပ်အစဉ် ရေးဆွဲခြင်း						



၁၀။ ပုံစံ ၈-၃။ ကျေးရွာဖွံ့ဖြိုးရေး ဦးစားပေးအစီအစဉ်

ပုံစံ - ၈ - ၃ ကျေးရွာဖွံ့ဖြိုးရေး ဦးစားပေးအစီအစဉ် (Form PC 3)

လမ်းညွှန်ချက်၊ အဆင့်(၃) ကျေးရွာမျှော်မှန်းချက်အစည်းအဝေး ပြီးဆုံးသောအခါ ကျေးရွာစီမံကိန်း အထောက်အကူပြု ကော်မတီသည် လူထုစည်းရုံးရေးမှူးအကူအညီဖြင့် ဤပုံစံကိုပြည့်စုံအောင် ဖြည့်သွင်းရမည်။

လူထုစည်းရုံးရေးမှူး/ဝန်ထမ်း အမည် - ဦးစောမျိုးပိုင်

နေ့စွဲ - ၆-၁၂-၂၀၁၇ - စက်ဝန်းအား အမှတ်ခြစ်ပါ (✓) စက်ဝန်း(၁) စက်ဝန်း(၂) စက်ဝန်း(၃) စက်ဝန်း(၄)

ပြည်နယ်/တိုင်း မန္တလေးတိုင်း၊ မြို့နယ် - ပျဉ်တူယ်မြို့၊ ကျေးရွာအုပ်စု မွေးပေးပေး၊ ကျေးရွာ ကန်သာကျေးရွာ

က။ အခက်အခဲအတားအဆီးများအားဆွေးနွေးခြင်း - ယခုလက်ရှိအခြေအနေတွင် ဤကျေးရွာဖွံ့ဖြိုးတိုးတက်ရေးအတွက် အဓိက အခက်အခဲအတားအဆီးများသည် မည်သည်များဖြစ်ပါသနည်း။ (အမျိုးသား/သမီး အနည်းဆုံးအခက်အခဲ ၅ ခုစီဖော်ပြပါ)

အမျိုးသား အဖွဲ့မှ တင်ပြသောအခက်အခဲအတားအဆီးများ		အမျိုးသမီး အဖွဲ့မှတင်ပြသောအခက်အခဲအတားအဆီးများ	
၁	သောက်သုံးရေ လွယ်ကူစွာ မရရှိခြင်း။	၁	သောက်သုံးရေ လုံလောက်စွာ မရရှိခြင်း။
၂	အုတ်စီရေခြောင်းများ မရှိခြင်းကြောင့် ရေဆိုးများ မထွက်ခြင်း။	၂	အမျိုးသမီးများ အလုပ်အကိုင် အခွင့်အလမ်းများ နည်းပါး နေခြင်း။
၃	မွေးကုသီလွင် နှိုက်ပျိုးများ နည်းပါးခြင်း ကြောင့် ထောင့်ထူများ ခက်ခဲခြင်း။	၃	လျှပ်စစ်မီးမရရှိသောကြောင့် အစစအရာရာ နောင်ကျ နေခြင်း။
၄	ဆေးပေးခန်း မရှိသော ကြောင့် ကျန်းမာရေး ခက်ခဲခြင်း။	၄	အမျိုးသမီးများ အတွက် အလုပ်အကိုင် အခွင့်အလမ်းများ ရရှိရန် စက်ချုပ်ထုတ်လုပ်မှုများ လိုအပ်
၅	စာကြည့်တိုက် မရှိသော ကြောင့် အထိပညာ မတူတူတမျှ နည်းပါးနေခြင်း။	၅	စာသင်ကျောင်း မရှိသောကြောင့် ကလေးများ ပညာထင်ရှားမှု ခက်ခဲနေခြင်း။
၆	စာသင်ကျောင်း မရှိသော ကြောင့် ကလေးများ ပညာထင်ရှားမှု ခက်ခဲခြင်း။	၆	ရိုးရာထိတွေ့လမ်းများ မကောင်းသောကြောင့် သွားလာရေး ခက်ခဲခြင်း။
၇	ကွဲလွဲသော ကျောင်းထိ သွားသောလမ်း မကောင်းသော ကြောင့် ကလေးများ ကျောင်းထိ သွားကုသီ ခက်ခဲနေခြင်း။	၇	



၁၁။ ပုံစံ ၈-၄။ ကျေးရွာခွဲဖြိုးရေးစီမံကိန်းလုပ်ငန်းခွဲရွေးချယ်ခြင်းပုံစံ

ပုံစံ - ၈ - ၄ ကျေးရွာအုပ်စုစီမံကိန်းလုပ်ငန်းခွဲရွေးချယ်ခြင်းပုံစံ (Form PC 4)

လယ်ထွက်ကုန်၊ စီမံကိန်းလုပ်ငန်းခွဲရွေးချယ်မှုအစည်းအဝေးပြီးနောက်တွင် ကျေးရွာအုပ်စုမှ CF/TF တို့၏ အကူအညီရယူ၍ ကျေးရွာစီထောက်ကော်မတီမှ လက်မှတ်ရေးထိုးပြီး အဆိုပါပုံစံအား ပြည့်စုံအောင်ဖြည့်သွင်းရမည်။ ဤပုံစံအား ပြည့်စုံစွာဖြည့်သွင်းပြီးပါက ကျေးရွာအုပ်စုမှ ဖြိုးထိုးတက်ရေးစီမံချက်တွင် TPIC သို့မဟုတ် ရန်ကင်းဆက်တွဲအဖြစ် ထားရှိရမည်။ CF မှ ကျေးရွာတစ်ရွာချင်းစီ၏ စီမံကိန်းလုပ်ငန်းခွဲဆိုင်ရာ အချက်အလက်များကို MIS သို့ ထည့်သွင်းရမည်။ (ယခုစီမံကိန်းလုပ်ငန်းခွဲ မလုပ်ကိုင်သော ကျေးရွာများ မပါဝင်ပါ။)

ကျေးရွာစုစုဖြိုးထွန်းရေး/ဝန်ထမ်းအမည် - ဦး ရေမျိုး ပိုင်

နေ့စွဲ - ၁၉ - ၁၂ - ၁၇

ပြည်နယ်/တိုင်း - မန္တလေး - မြို့နယ် - ဇေယျာဘူမိ

စက်ဝန်းအားအမှတ်ဖြစ်ပေးပါ။ (✓) စက်ဝန်း(၁)၊ စက်ဝန်း(၂)၊ စက်ဝန်း(၃)၊ စက်ဝန်း(၄)

ကျေးရွာအုပ်စု - ရွှေ - ၁၉ -

ကျေးရွာအမည်	ထောက်ပံ့မှုလုပ်ငန်းများ	အတိုင်းအတာ	ခန့်မှန်း တိုက်ရိုက် အကျိုးခံစားခွင့် ရှိသူများ	အဆိုပြုတင်ပြသူ	ခန့်မှန်းကုန်ကျစရိတ်			စုစုပေါင်း
					စီမံကိန်းမှ ထည့်သွင်းမှု	ကျေးရွာမှ ထည့်သွင်းမှု	အခြားထည့်သွင်းမှု (ဖော်ပြပါ) ထည့်သွင်းမှု အမည်/အဖွဲ့	
ကန်သာ	၈၅ တွင်း / ၅၀၀ စတုဂံ ၈၅ နေ/၈၅ နေ/၅၀၀ စတုဂံ ၁၂၅ စတုဂံ	၅၀၀ စတုဂံ ၅၀၀ စတုဂံ ၅၀၀ စတုဂံ	၃၆၉	ကျား မ ကျား+မ	၁၁၀၁၁၀၀			၁၁၀၁၁၀၀
ကောင့်မြေသာ	၅၀ တွင်း/၅၀၀ စတုဂံ ၅၀ နေ/၅၀ နေ/၅၀၀ စတုဂံ ၅၀၀ စတုဂံ	၅၀၀ စတုဂံ ၅၀၀ စတုဂံ ၅၀၀ စတုဂံ	၂၁၀	ကျား မ ကျား+မ	၁၀၅၀၅၀၀			၁၀၅၀၅၀၀

ရာထူး ကျေးရွာအုပ်စု စီ/ထောက်ကော်မတီ ဥက္ကဋ္ဌ အမည် ဦးမြတ်စိန်

လက်မှတ် ရက်စွဲ ၁၇ . ၁၂ . ၁၇



၁၂။ အစည်းအဝေး မှတ်တမ်းများ



ကျေးရွာအစည်းအဝေးမှတ်တမ်း

အစည်းအဝေးပြုလုပ်သည့်နေရာ ။ ။ ကန်သာ ဘုန်းကြီးကျောင်း
 ကျေးရွာ ။ ။ ကန်သာကျေးရွာ
 ကျေးရွာအုပ်စု ။ ။ ကွေးပရီးတိုင်းစု
 အချိန် ။ ။ နံနက် ၉:၀၀ နာရီ
 အစည်းအဝေးအမည် ။ ။ ဒုတိယတန်းအစည်းအဝေး
 တက်ရောက်သူဦးရေ ကျား (၃၂)၊ မ (၂၉) စုစုပေါင်း (၆၁)

အစည်းအဝေးတွင်ဆွေးနွေးသည့်အကြောင်းအရာ။

- ၁။ ...ပထမဦးစွာ ကာကွယ် ကျ လူတို့သည် ဝမ်းနည်း ဖြူရှင်း လက်ထောက် နည်း ပညာ မှူးမှူး
- ၂။ ... မိတ်ဆက်စကား ပြောကြားခြင်း
- ၃။ ... လူထု စည်းရုံးရေး ဖွဲ့စည်းမှု လာရန် ဘုရားအစည်းအဝေး အားဖြင့် ပြုခြင်း။
- ၄။ ... ကျေးရွာ စီမံခန့်ခွဲမှု အဖွဲ့အား ဖြန့်လှစ် အလုပ်လုပ် ပြုချက် ဖွဲ့စည်းခြင်း။
- ၅။ ... ဦးစားပေးလုပ်ငန်းခွဲများ အား မဲပေး ပြုချက် ဖြစ်ခြင်း။
- ၆။ ... ကျေးရွာ စီမံခန့်ခွဲမှု အဖွဲ့ ... မှ ကျင့်လှမ်းများ လိုက်နာကြောင်း သိသောတို့
- ၇။ ... လက်မှတ်ရေးထိုးခြင်း။
- ၈။
- ၉။
- ၁၀။



ဆွေးနွေးချက်များ (ပြောသူနှင့်အကြောင်းအရာကိုတွဲမှတ်တမ်းတင်ရန်)

စည်းရုံးရေးဖွဲ့ဖွဲ့ ဖိတ်ဆက်ပြီး ပထမ နေ့တွင် ဆွေးနွေးခဲ့သော အကြောင်းအရာများမှာ အား ဖြန့်လှစ် ဆွေးနွေးခဲ့ခြင်းပါသည်။ ထို့နောက် စည်းရုံးရေးဖွဲ့ဖွဲ့ ကျေးဇူးလှူထူနှစ်ကျေးဇူး စီမံခန့်ခွဲမှု အဖွဲ့ဝင်များ မိမိတို့၏ လာဝန် နှင့် အခန်းကဏ္ဍများ သိရှိစေရန် လာဝန် ဝတ္တရားများ အား အသေးစိတ်ပြောခဲ့ပါသည်။ ထို့နောက် ပထမ နှစ်စက်ဝန်းတွင် လာဝန် ထမ်းဆောင်ခဲ့သော ကော်မတီ ဖက်စီ ဖက်စီ ချွေးဖီအား ဥပဒေနှင့်စက်ဝန်းတွင် ဆက်ပြီး လာဝန် ထမ်းဆောင်ပေးရန် ဖြောင့်ဖြောင့် နှစ် လာဝန် ထမ်းဆောင် မပေး ခိုင်သောသူများ အား ၎င်းတို့၏ နေရာတွင် ကျေးဇူးလှူထူနှစ်ကျေးဇူး ချွေးဖီပေးသောသူများ အား အစားထိုးဖွဲ့စည်းခဲ့ပါသည်။ ကျေးဇူးစီမံခန့်ခွဲမှု အဖွဲ့ဝင်များ အား အောင်မြင်စေရန် ဖြစ်စေ ချွေးဖီစည်းခဲ့ပါသည်။

- | | | | |
|------------------------------|--------------------------------|-----------------------------|---------------------|
| <u>ကျေးဇူးစီမံခန့်ခွဲမှု</u> | <u>ဝေဖန်အမြင်ပြုလုပ်စာလွယ်</u> | <u>စေတနာ့ဝန်ထမ်း</u> | <u>ဟောပေးလှူငွေ</u> |
| ၁) ဦးအောင်ထွန်း | ၁) ဦးလှဝိန်း | ၁) ဦးစိုးလင်း | ၁) ဦးကျော်ကျော် |
| ၂) ဒေါ်ကေသီအောင် | ၂) ဒေါ်ညိုညိုဝေ | ၂) ဒေါ်နန်းမြတ်စွာ | |
| <u>ဝယ်ယူရေး</u> | <u>စောင့်ကြည့်ကြီးကြပ်</u> | <u>လုပ်ပတ်ထိန်းသိမ်းရေး</u> | |
| ၁) ဦးလှအောင် | ၁) ဦးမျိုးဆန်း | ၁) ဦးအုန်းစိန် | |
| ၂) ဦးလှစွန်း | ၂) ဒေါ်ခိုင်အေး | ၂) ဒေါ်ဝင်းနု | |
| ၃) ဒေါ်မိုးမိုးဌေး | ၃) ဒေါ်သက်စွန်း | ၃) ဒေါ်အေးမိုး | |

ပထမ နှစ်စက်ဝန်း ဆွေးနွေး ဆွေးနွေး စီမံခန့်ခွဲမှု အဖွဲ့မှာ ကျား ၁၀ ဦး + မ ၆ ဦး ဖြစ်နေသော အကြောင်း စီမံခန့်ခွဲရေး သဘောထားအရ ကျား ၈ ဦး + မ ၈ ဦး အား ဖြန့်လှစ်ခြင်းဆောင်ရွက်ဖွဲ့စည်းခဲ့ပါသည်။

ကျေးဇူးစီမံခန့်ခွဲမှု အဖွဲ့အား ဖြန့်လှစ်ခြင်းဆောင်ရွက်ဖွဲ့စည်းပြီးနောက် စက်ဝန်း (၃) ခု အတွက် ဦးစားပေးလုပ်ငန်း ၃ ခု အား မပေးလျှော့ချပေးပါသည်။ မဲရလဒ်မှာ ၁) ကျေးဇူးစီမံခန့်ခွဲမှု အဖွဲ့၊ ၂) ကျေးဇူးစီမံခန့်ခွဲမှု အဖွဲ့၊ ၃) ကျေးဇူးစီမံခန့်ခွဲမှု အဖွဲ့ ဖြစ်ပြီး ၁) ကျေးဇူးစီမံခန့်ခွဲမှု အဖွဲ့ ဖြစ်ခဲ့ပါသည်။ ထို့နောက် ကျေးဇူးစီမံခန့်ခွဲမှု အဖွဲ့ ဥပဒေနှင့်စက်ဝန်း တွင် လာဝန် ထမ်းဆောင်ခြင်း လိုက်နာခြင်း ဖြစ်ပါသည်။

လုပ်ငန်းစဉ် လုပ်ငန်း နှင့် ပတ်သက်၍ လိုအပ်သည်များကို လက်ထောက် နည်းပညာ ဖွဲ့ဖွဲ့ ဖွဲ့ဖွဲ့ ဖြစ်ပါ။ ထို့နောက် ကျေးဇူးစီမံခန့်ခွဲမှု အဖွဲ့ ဖက်စီ ချွေးဖီအား ဆောင်ရွက်၊ ရွေးချယ် နှင့် လှူငွေ ဝန်ထမ်းများကို လိုက်နာ အကြောင်း သဘောထားလက်မှတ်များ ထိုးပြီး အစည်းအဝေးအား ဖိတ်ခေါ်ခဲ့ပါသည်။



ဆုံးဖြတ်ချက်များ

၁။ ...ကျေးရွာစီမံခန့်ခွဲမှု အဖွဲ့ ... ဦးစော်ဇော (ပယ်ယူရေး) နေရာအား ဦးလှဇော ၊
... ဦးလှမင်း (လည်ပတ်ထိန်းသိမ်းရေး) နေရာအား ဒေါ်မန်းနုဇော် ၊ ဦးကျော်လွင်ဦး

၂။ (စောစောကြည်ကြီးကြပ်ရေး) နေရာအား ဒေါ်ခိုင်ယုဝေ ၊ လှိုအား ၊ ရွေးချယ်ခန့်အပ်ရန်
... ဆုံးဖြတ်ခဲ့ကြပါသည်။

၃။ ဒုတိယအဖွဲ့စစ်စစ်ခန့် ဝန်ထမ်း အတွက် ... ရေလွယ် ၊ ရေစေ့ ၊ ရေပိုက်ဆွယ်တန်းခြင်း
... တတိယအဖွဲ့စစ်စစ်ခန့် ဝန်ထမ်း အတွက် ... အုတ်စီရေဖြောင့် ဆည်အောက်ခြင်း

၄။ စတုတ္ထအဖွဲ့စစ်စစ်ခန့် ဝန်ထမ်း အတွက် ... မိုးရေလှောင်တန်း ... - များ မြေလှုပ်ရှား
... ကျေးရွာလူထုမှ မဲပေးဆုံးဖြတ်ခဲ့ကြပါသည်။

၅။

မှတ်တမ်းတင်သူ 
အမည် - ဦးနေမျိုးဖိုဇော်
ရာထူး - လူထုစည်းရုံးရေးမှူး
ရက်စွဲ - ၆.၁၂.၂၀၁၇

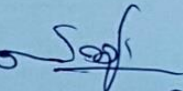
အတည်ပြုသူ 
အမည် ဦးအောင်ထွန်း
ရာထူး စီတောက်ဥက္ကဋ္ဌ
ရက်စွဲ ၆.၁၂.၂၀၁၇



၁၃။ ကဏ္ဍအလိုက် အခက်အခဲမှတ်တမ်း

အုပ်စု - - - - - ရွေးပစ်ရန် - - - - - ကျေးရွာ - - - - - ဇော်သာ

နောက်ဆက်တွဲ(၄) ခြားနားသောအပိုင်းများအတွက် ဦးစားပေးပွဲ/ခြီးရေးလုပ်ငန်းစဉ် အနှစ်ချုပ်

မူရင်းသည်အား VPSC တွင်ထားရှိရပါမည့်အခြားဌာနများနှင့် ညှိနှိုင်းရန်အတွက် မိတ္တူအား TPIC သို့ပို့ရပါမည်။ MIS data အနေဖြင့် သွင်းရန် မလိုအပ်ပါ။

	အဆင့်	လုပ်ငန်း	မည်သူဦးစားပေးလဲ	ကျေးရွာမှတာဝန်ခံသူ (သို့) အုပ်စု	ပြင်ပမှမည်သူ ထောက်ပံ့ မလဲ
အခြေခံအထောက်အပံ့	၁	ရွာတွင်းလမ်းပြုပြင်ခြင်း	<input checked="" type="checkbox"/> မ <input checked="" type="checkbox"/> ကျား	ကျေးရွာဦး/ထောက် ကော်မတီ ၃ ဖွဲ့	C D
	၂	ရေပိုက်လှိုင်းခန္ဓာ ဖြည့်ဆည်းခြင်း	<input checked="" type="checkbox"/> မ <input checked="" type="checkbox"/> ကျား	"	"
	၃	အုပ်စုစာအိမ်ကျေး သို့ သွားလာလမ်း	<input type="checkbox"/> မ <input checked="" type="checkbox"/> ကျား	"	"
	၄	ဈေးဈာန်တွင်း ဖျားအ တွက်အုတ်ကန်	<input type="checkbox"/> မ <input checked="" type="checkbox"/> ကျား	"	"
	၅		<input type="checkbox"/> မ <input type="checkbox"/> ကျား		
အသက်မွေးဝမ်းကျောင်း/ပိုက်ပေး	၁	ဆည်မြောင်း တူး ဖော်ခြင်း	<input checked="" type="checkbox"/> မ <input checked="" type="checkbox"/> ကျား		
	၂		<input type="checkbox"/> မ <input type="checkbox"/> ကျား		
	၃		<input type="checkbox"/> မ <input type="checkbox"/> ကျား		
	၄		<input type="checkbox"/> မ <input type="checkbox"/> ကျား		
	၅		<input type="checkbox"/> မ <input type="checkbox"/> ကျား		
ကျန်းမာရေးနှင့် အာဟာရ	၁	ဆေးပေးခန်းအောက် လုပ်ခြင်း	<input checked="" type="checkbox"/> မ <input checked="" type="checkbox"/> ကျား	ကျေးရွာဦး/ထောက် ကော်မတီ ၃ ဖွဲ့	C D D
	၂		<input type="checkbox"/> မ <input type="checkbox"/> ကျား		
	၃		<input type="checkbox"/> မ <input type="checkbox"/> ကျား		
	၄		<input type="checkbox"/> မ <input type="checkbox"/> ကျား		
	၅		<input type="checkbox"/> မ <input type="checkbox"/> ကျား		
ပညာရေး	၁	စာဖြည့်သို့က် ဆောက်လုပ်ခြင်း	<input checked="" type="checkbox"/> မ <input checked="" type="checkbox"/> ကျား	ကျေးရွာဦး/ထောက် ကော်မတီ ၃ ဖွဲ့	C D D
	၂	မူပိုင်ရေးကျောင်း ဆောက်လုပ်ခြင်း	<input checked="" type="checkbox"/> မ <input checked="" type="checkbox"/> ကျား		
	၃		<input type="checkbox"/> မ <input type="checkbox"/> ကျား		



ကျွန်းရိုးအုပ်စု | ကန်ဘာကျေးရွာ

	၄		<input type="checkbox"/> မ		
			<input type="checkbox"/> ကျား		
	၅		<input type="checkbox"/> မ		
			<input type="checkbox"/> ကျား		
အခြား:	၁	အာရပ်အာကိုင်းအ ခွင်အလယ်:	<input checked="" type="checkbox"/> မ		
			<input checked="" type="checkbox"/> ကျား		
	၂	ခက်ချွန်ထောင်တန်း:	<input checked="" type="checkbox"/> မ		
			<input type="checkbox"/> ကျား		
	၃	အားကစားကွင်း:	<input type="checkbox"/> မ		
			<input checked="" type="checkbox"/> ကျား		
	၄		<input type="checkbox"/> မ		
			<input type="checkbox"/> ကျား		
	၅		<input type="checkbox"/> မ		
			<input type="checkbox"/> ကျား		