



ပြည်ထောင်စုမြန်မာနိုင်ငံတော်အစိုးရ
စိုက်ပျိုးရေး၊ မွေးမြူရေးနှင့် ဆည်မြောင်းဝန်ကြီးဌာ
ကျေးလက်ဒေသဖွံ့ဖြိုးတိုးတက်ရေးဦးစီးဌာန

National Community Driven Development Project
လူထုဗဟိုပြုစီမံကိန်း၊ လှိုင်းဘွဲ့မြို့နယ်

ကျေးရွာဖွံ့ဖြိုးရေးအစီအစဉ်



ကျုံပကိုကျေးရွာအုပ်စု
ကျုံပကိုရွာသစ်ကျေးရွာ

လှိုင်းဘွဲ့မြို့နယ်၊ ကရင်ပြည်နယ်
၂၀၁၉ ခုနှစ်

မာတိကာ

<u>စဉ်</u>	<u>အကြောင်းအရာ</u>	<u>စာမျက်နှာ</u>
၁။	လှိုင်းဘွဲ့မြို့နယ်အခြေပြမြေပုံ	၁
၂။	ကျေးရွာမြေပုံ (တည်နေရာ)	၂
၃။	အုပ်စုတွင်ပါဝင်သော ကျေးရွာများစာရင်း	၃
၄။	ကျေးရွာအခြေခံအချက်အလက်များ (ကျေးရွာသမိုင်းကြောင်း)	၄
၅။	လူထုပူးပေါင်းပါဝင်သော လူမှုဆန်းစစ်ခြင်းနှင့် အကဲဖြတ်ခြင်း လုပ်ငန်းစဉ် (PSA/PRA) အကျဉ်းချုပ်ဇယား	၅
၆။	ကျေးရွာဖွံ့ဖြိုးရေးအစီအစဉ်အတွက်အသုံးပြုခဲ့သော PRA tools တစ်ခုချင်းစီအတွက် သုံးသတ်ချက်များ	
	၁။ ကျေးရွာလူမှုရေးနှင့်အရင်းအမြစ်ပြမြေပုံ (Social Map)	၆-၇
	၂။ ရာသီခွင်ပြပြကွဲဒီဇိုင်း (Seasonal Cleander)	၈-၉
	၃။ ဥစ္စာနေကြွယ်ဝမှုပြဇယား (Wealth Ranking)	၁၀-၁၁
	၄။ ကျား၊မ ပင့်ကူအိမ်သုံးသပ်ခြင်း (Cob Web)	၁၂-၁၃
	၅။ အရင်းအမြစ်အသုံးချမှုပုံစံပြဇယား (Asset Mapping)	၁၄-၁၆
	၆။ အဖွဲ့အစည်းချိတ်ဆက်မှုပြဇယား (Veen Diagram).....	၁၇-၁၉
၇။	ကော်မတီဝင်များရွေးချယ်ခြင်းနှင့် ကျေးရွာဖွံ့ဖြိုးရေးအစီအစဉ် ဆောင်ရွက်မှုမှတ်တမ်း	၂၀
၈။	ကျေးရွာအချက်အလက်များ (PC 1)	၂၁-၂၄
၉။	စီမံကိန်းစက်ဝန်းအချိန်ဇယား (PC 2)	၂၅
၁၀။	ကျေးရွာဖွံ့ဖြိုးရေးဦးစားပေးအစီအစဉ် (PC 3)	၂၆-၂၇
၁၁။	အစည်းဝေးမှတ်တမ်းများ	၂၈-၂၉
၁၂။	ကဏ္ဍအလိုက်ဦးစားပေးဖွံ့ဖြိုးရေးလုပ်ငန်းစဉ်များ	၃၀

၁။ လိုင်းဘွဲ့မြို့နယ်အခြေပြမြေပုံ

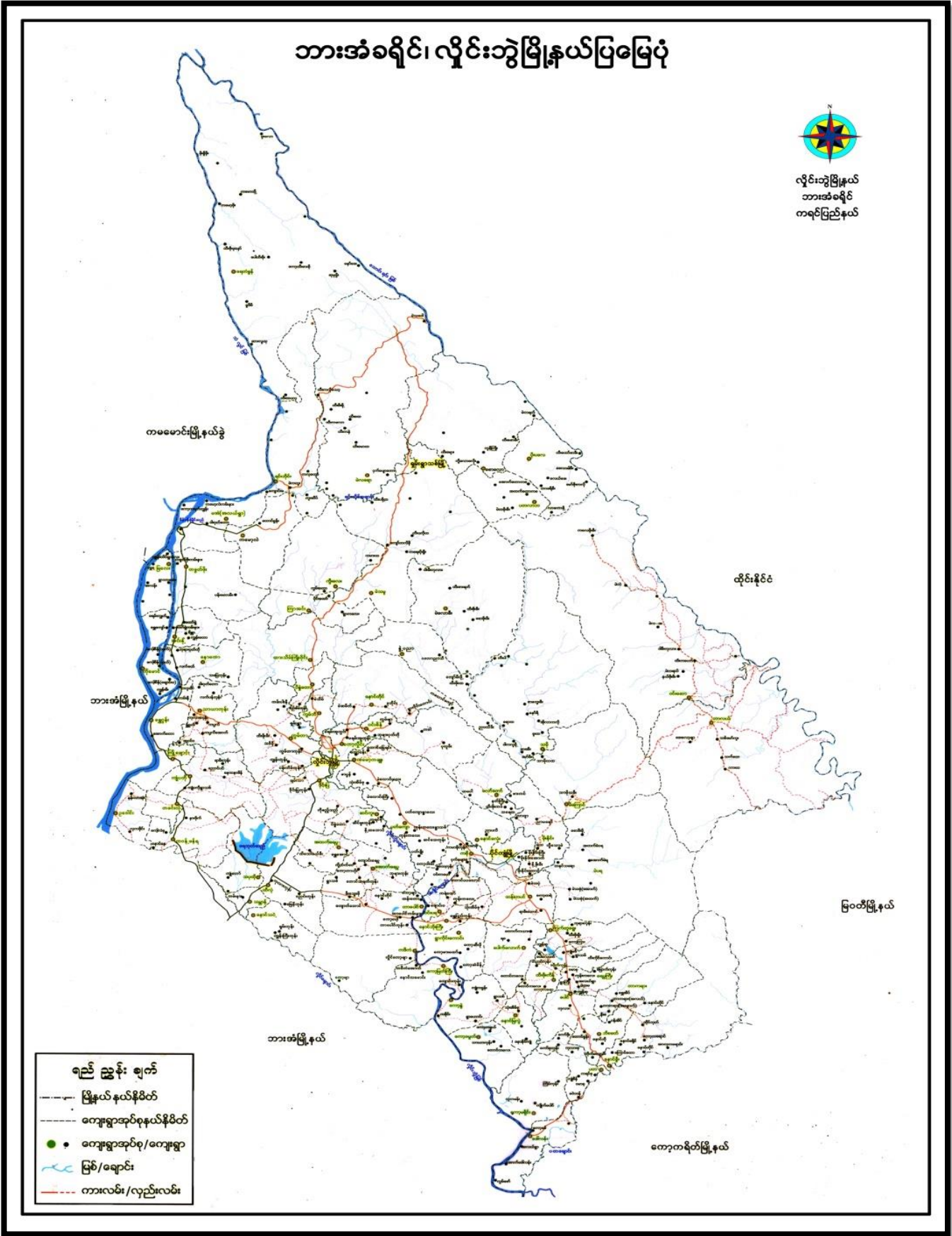

၂။ ကျေးရွာမြေပုံ (တည်နေရာ)



၃။ အုပ်စုတွင်ပါဝင်သော ကျေးရွာများစာရင်း

- ၁။ ကျုံပကို
- ၂။ ကျုံပကိုရွာသစ်
- ၃။ အုန်းနှစ်ပင်
- ၄။ ကော့ဆွန်ဘောင်
- ၅။ ကော့ကလွန်
- ၆။ ညောင်ပင်
- ၇။ သပြေကုန်း
- ၈။ နော်ပနာမီ
- ၉။ ရွှေတီကုန်း

၄။ ကျေးရွာအခြေခံအချက်အလက်များ (ကျေးရွာသမိုင်းကြောင်း)

ကျပ်ပက်ရွာဝတ်သမိုင်းကြောင်း

- ရွာသစ်ရွာဖြစ်လာတဲ့ အကြောင်းအရာကတော့ ပဦးအောင်တုန်းက ဖူးထုံဖွင့်၊ ဖူးအောင်၊
 ဖူးသောက်ခံ ဝါး သုံးပေကာ ^{ထာပိုးဆုံး} ပေးခဲ့ကြတယ်။ ဖူးသောက်ခံကတော့ ကျပ်ပက်ရွာသစ်တောရေကျော်
 မှာ သွားနေခဲ့တယ်။ ဖူးထုံဖွင့် နဲ့ ဖူးအောင်၊ နှစ်သောက်ကတော့ ဝယ်ကယ်ဘာသာမှာ
 ဝင်ခဲ့တယ်။ ဖူးသောက်ခံကတော့ မုန့်ဘာသာပေါ့။ "ရွာသစ်ရွာမှာ ကြက်၊ ငှက် မအွေးဘဲ
 ညှို့ခွားလိုတော့ ဖွေးပါတယ်။" ရွာသစ်ရွာမှာ ခိုက်ပျိုးတဲ့ အရာကတော့ နှာနတ်ပင်နဲ့ ငှောက်ကောင်း
 ပင်တို့ ခိုက်ပျိုးတယ်။ နောက်ပိုင်း ဖျတ်ကြီးတွေ မှတ်တုံ့အောက်ပိုင်းမှာတော့ ဖျတ်ကြီးတွေ
 ကျွမ်းမို လာနေတာပေါ့။ "အရင်းကဆို သက်သက်ပွတ် ပျံ့ပျံ့စားတာပေါ့။" နောက်ပိုင်းမှာ
 တော၊ နည်းနည်း ပြောင်းလဲသွားတာပေါ့။ "ရွာသစ်မှာလည်း ဂူတွေလည်း တဖြည်းဖြည်း
 များလာတာပေါ့။" ခုဆို ဦးဘုန်းနေ့ဆို သက်သက်ပွတ်စားကြတယ်။ "အရင်းကတော့
 အရင်းကတော့ မူးယစ်ဆေးဝါးလည်း စားရင်းဘူး။" မျောက် "

၅။ လူထုပူးပေါင်းပါဝင်သော လူမှုဆန်းစစ်ခြင်းနှင့် အကဲဖြတ်ခြင်းလုပ်ငန်းစဉ် အကျဉ်းချုပ်ဇယား

စဉ်	အသုံးပြုရသော PRA tools များ	ဥပမာ ညွှန်ကြားမှုများ	အစဉ်အစဉ်	
			ကဉ်း	မ
၁	ကော့ရှော့အရင်းအမြစ်ပြေပြေပုံ (Social Map)	ရပ်မိရပ်မာ၊ ကော်ဖီတိုင်မု၊ ကော့ရှော့လူထုအသင်းများ	၆	၁၄
၂	ရာသီခွင်ပြကွေ့ကွေ့ (Seasonal Cleander)	ကော်ဖီတိုင်မု၊ အမျိုးသား/အမျိုးသမီးဆင်းရဲနွမ်းပါးသူများ	၅	၁၄
၃	ဥစ္စာနေကြွယ်ဝမှုပြဇယား (Wealth Ranking)	ချမ်းသာအလယ်အလတ်၊ နွမ်းပါးစသော အုပ်စုများ	၆	၁၄
၄	ကော့ရှော့ပင်ကွေ့အိမ်သစ်ပုံ (Cob Web)	ကော့ရှော့ရိုက်အမျိုးသား၊ ရိုက်အမျိုးသမီးများ	၅	၁၄
၅	အရင်းအမြစ်အသုံးပြုပုံစံပြဇယား (Asset Mapphg)	ကော့ရှော့လူထုအသင်းများ	၆	၁၄
၆	အဖွဲ့အစည်းချိတ်ဆက်မှုပြဇယား (Veen Diagram)	ကော့ရှော့အုပ်စုပေါင်းစု၊ ကော့ရှော့ဖွဲ့စည်းရေးလုပ်ဆောင်နေသည့် အဖွဲ့ကော့ရှော့လူထု	၅	၁၄

၆။ ကျေးရွာဖွံ့ဖြိုးရေးအစီအစဉ်အတွက်အသုံးပြုခဲ့သော PRA tools တစ်ခုချင်းစီအတွက် သုံးသတ်ချက်များ

၁။ ကျေးရွာလူမှုရေးနှင့်အရင်းအမြစ်ပြမြေပုံ (Social Map)



ဖြေပုံဆွေးနွေးခြင်းဆိုင်ရာစာအုပ်:

- နာနက်စိုက်ပျိုးခြင်း၊ လယ်လုပ်ငန်း၊ လုပ်ငန်းဖြစ်အခါက အသက်မွေးကြသည်။
- နာနက်သီး အများဆုံးထွက်သည်။
- လွန်ခဲ့သော (၅) နှစ်ထက် နာနက်သီး အထွက်နှုန်းပိုမိုကောင်းမွန်လာသည်။
- သီးခြားအုပ်စုများမရှိပါ။
- ဖြေပုံကြည့်ခြင်း အားဖြင့်လေစ်ဖြူဖြူရရှိလျှင်အပီး
- ကျောင်းရုံးခန်း " ဆေးယေးခန်း

ဆွေးနွေးသူ က-၁၆
 " ဝ-၁၄
 ၆-၈

ကျုပ်တို့အဖွဲ့

၂။ ရာသီခွင်ပြုပြင်မှု (Seasonal Cleander)

ရာသီခွင်ပြုပြင်မှု

ကျေးဇူး ကျုပ်ကို စွဲဆောင်
ပိုင်ဆိုင်မှုပေးပြီးမှ ၈-၁၅
၆-၁၄

အမျိုးအစား	စက်တင်ဘာ	အောက်တိုဘာ	နိုဝင်ဘာ	ဒီဇင်ဘာ	ဖေဖော်ဝါရီ	မတ်	ဧပြီ	မေ	ဇွန်	ဇူလိုင်	အဂတ်	စက်တင်ဘာ	
လက်ယာလုပ်ငန်း	-	-								-	-	-	-
၇ အစိုကစား	-	-	-		-	-						-	-
ပွဲတော်	သပတေး	မင်္ဂလာ	-	မိုးတိုက်သည့်နေ့	မိုးတိုက်သည့်နေ့	-	မိုးတိုက်	မိုးတိုက်	-	မိုးတိုက်	မိုးတိုက်	မိုးတိုက်	မိုးတိုက်
သက်သုံးစေ့ပြုမှု													
၇ သီဥတု													
အားလပ် ချိန်			-	-	-	-	-	-	-	-	-	-	

ရာသီဥတုဇယားဆွဲနည်းစဉ်

- အစီအစဉ်အတိုင်းကျောင်းအရပ်မှာ လေဖန်လှုပ်ပျံ့နှံ့နေကြောင်း ဖြစ်ပါသည်။
- ရာသီအလိုက် အာရုံစိုက်ရန်အတွက် တစ်ချို့ ဖွဲ့စည်းပေးရန် သာ လုပ်ကြံကြပါသည်။
- အစီအစဉ်အတိုင်း လုပ်ကြံခြင်းအား အချို့တွင် ဖော်ပြထားခြင်း၊ ပေးရန် လုပ်ကြံခြင်း စသည်တို့ကို လုပ်ကြံကြပါသည်။
- ဆင်းရဲသော အိမ်ထောင်စုများ သည့်ပေးရန် အလုပ်အကိုင် လုပ်ကြံကြပါသည်။

ကျေးဇူး - ကျေးဇူးတင်စွာ

က - ၁၅
၂ - ၁၄

၃။ ဥစ္စာရေးကြွယ်ဝမှုပြဇယား (Wealth Ranking)

အဆင့်	အဖွဲ့အစည်း	ဥစ္စာရေးကြွယ်ဝမှုပြဇယား	
		အဖွဲ့အစည်းအရေအတွက်	ရာခိုင်နှုန်း
၁	အလယ်အလတ်	၃၀	၆၀%
၂	အမြင့်	၄၅	၉၀%
၃	အနိမ့်	၇၅	၁၀၀%

၃၅၈ ဝါဒကြမ်းဝေ

ကျေးဇူးခြင်းနှင့် ဆင်းစစ်ခြင်း

ကျေးဇူး - ကျွဲပြန်ကုသန်

- ကျေးဇူးတွင် မပြောလည်းဘာ နှိမ်ထားလျှင် ၄၅ နိမိတ်သည်။
- ကိုယ်ပိုင်လုပ်ငန်း မရှိခြင်းကြောင့် ငွေစားကလပ် သာလုပ် ကြခြင်းကြောင့် မပြောလည်းပါ။
- ကျေးဇူးတွင် ပတ်၊ နှစ်ဆက်နိုး၊ များဆက်လုပ်လျက်လျှင် အလုပ်ရပြီး ၁၀၀ ရွှေလျှင် ရှိလာပါမည်။

၄။ ကျား၊မ ပင့်ကူအိမ်သုံးသပ်ခြင်း(Cob Web)

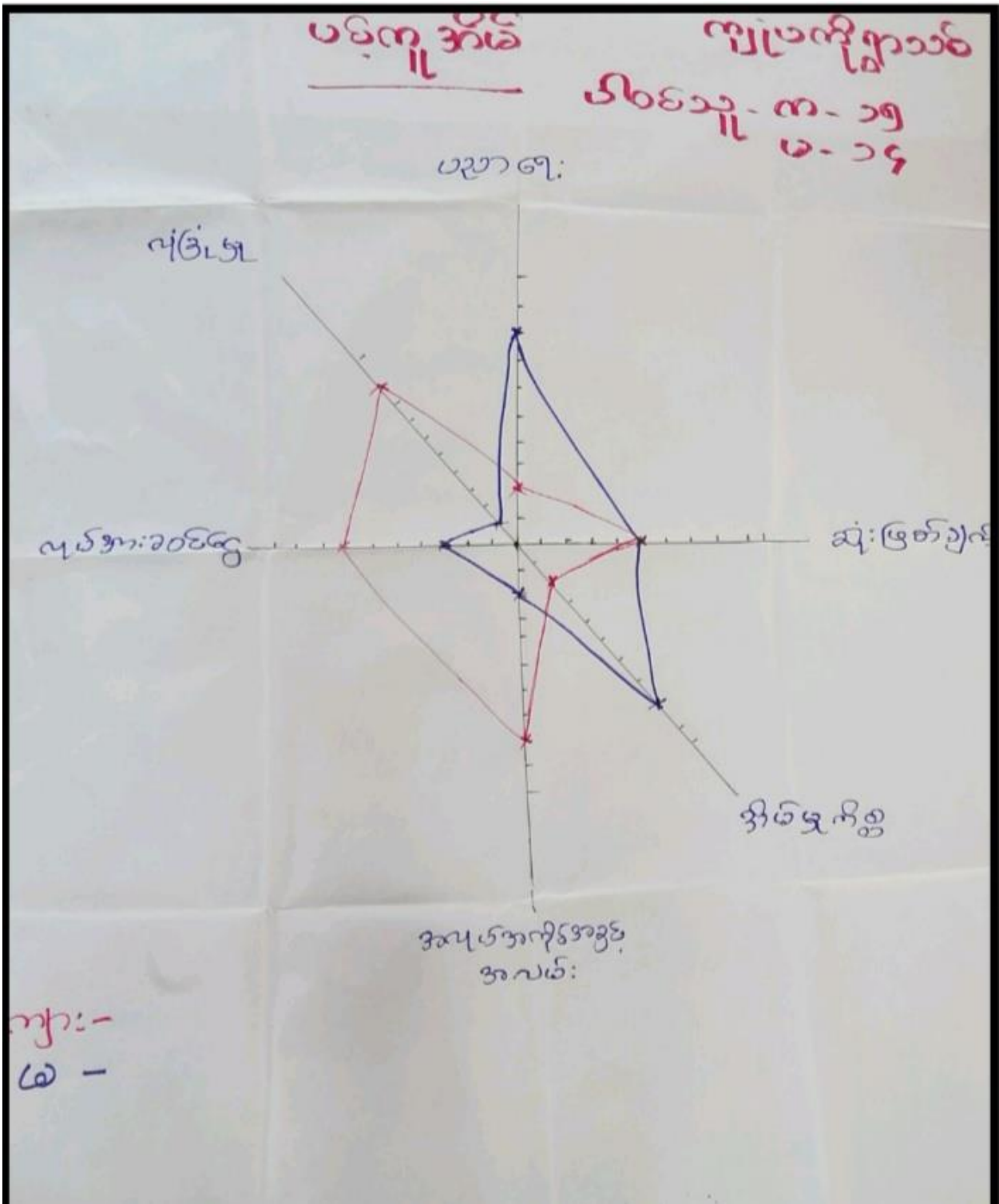

ပင်ကုအိမ်အေးရွေးဖွဲ့အဖွဲ့

လုပ်ငန်းစဉ်

- အကုတ်အကျင့်အခွင့်အလမ်း၊ ၀၀၀၀၀၀၀၀ နှင့် နှစ်ခြင်းစွာ အမျိုးသားများက အားသာပြီး အမျိုးသမီးများက အားနည်းကြသည်။
- ဝန်ထမ်းနှင့် အိမ်ထောင်စုတွင် အမျိုးသမီးများက အားသာပြီး အမျိုးသားများက အားနည်းကြသည်။
- ဆုံးဖြတ်ချက်ချရာတွင် အမျိုးသားနှင့် အမျိုးသမီး တူတူဖြစ်သည်။

၀၀၀၀၀ ၀ - ၀၅
၀ - ၀၄

<u>ကုဇ်းကုဇ်း ကသုံးပြုမှုဇယား</u>		
ကျား	၀	ကျား +၀
လက်ထွန်းစက်	အပ်ချုပ်စက်	လမ်း
		နာနာစိုက်ခင်း
		လယ်ကယ်ကျောင်း
		စာသင်ကျောင်း
		ကား
		ဆိုင်ကယ်
		လယ်
ကျေးရွာ - ကျွဲပြန်ကုန်		
၅၀၀၀ - ၅၀၀၀ - ၅၀၀၀		

ကရင်: ကမြစ်ထိန်း: ချုပ်မှုပြဇယား:

ကျား

မ

ကျား +မ

လက်ထွန်းစက်

ဒဝ်ချုပ်စက်

ရေခဲ

နာနာစိုက်ခင်း

စာသင်ကျောင်း

လယ်ကယံကျောင်း

ကား

ဆိုဒ်ကယ်

လယ်

ကျေးဇူး - ကျပ်လက်ကိုင်

ပါဝင်ဆွေးနွေးသူ - က - ၁၆
မ - ၁၄

အရှင်အဖြစ်ပိုင်ဆိုင်ထိန်းချုပ်မှုဆွေးနွေးဆန်းစစ်ခြင်း

- အချိုးသမီးသီးသန့်ပိုင်ဆိုင်ထိန်းချုပ်မှုမှာ အပ်ချုပ်စက်ဖြစ်သည်။
- အချိုးသားများသီးသန့်ပိုင်ဆိုင်ထိန်းချုပ်မှုမှာ လက်တွင်းစက်ဖြစ်သည်။
- အချိုးသား၊ အချိုးသမီးပိုင်ဆိုင်ထိန်းချုပ်မှုများမှာ လား၊ ထိထက်စေသင်ကျောင်း၊ လယ်၊ လယ်ကပင်ကျောင်း စသည်ကို ဖြစ်သည်။

ကျေးဇူး - ကျပ်တိုရှာသစ်

ကျေးရွာ အဖွဲ့အစည်းများ	
၃.	ကျေးရွာ အုပ်စုအသစ် ပါဝင်သည့်ဦးရေ ၈၂၅ ၉-၁၄
ကျေးရွာအတွင်းရှိ အဖွဲ့အစည်းများ	ကျေးရွာပြင်ပရှိ အဖွဲ့အစည်းများ
<ul style="list-style-type: none"> ၇၇ အိမ်ထောင်အဖွဲ့ ၇၇ အိမ်ထောင်အဖွဲ့ ၇၇ အိမ်ထောင်အဖွဲ့ ၇၇ အိမ်ထောင်အဖွဲ့ ၇၇ အိမ်ထောင်အဖွဲ့ 	<ul style="list-style-type: none"> ၇၇ အိမ်ထောင်အဖွဲ့ ၇၇ အိမ်ထောင်အဖွဲ့ ကျေးလက်ကျန်းမာရေးအဖွဲ့

ကမ္ဘာ့ ကစားနည်း ချိတ်ဆက်မှုပြဇယား

ကျေးဇူး - ကျွန်ုပ်တို့အား

၁၉၉၅ ခု - ၁၅
၂၀ - ၁၄

ကျေးဇူးလက်ကျား
မာမာ: ဒီအဖို့

ဂျိမ်းဆီး: တယ်
ဖို့

မီးဘတ်
တယ်ဖို့

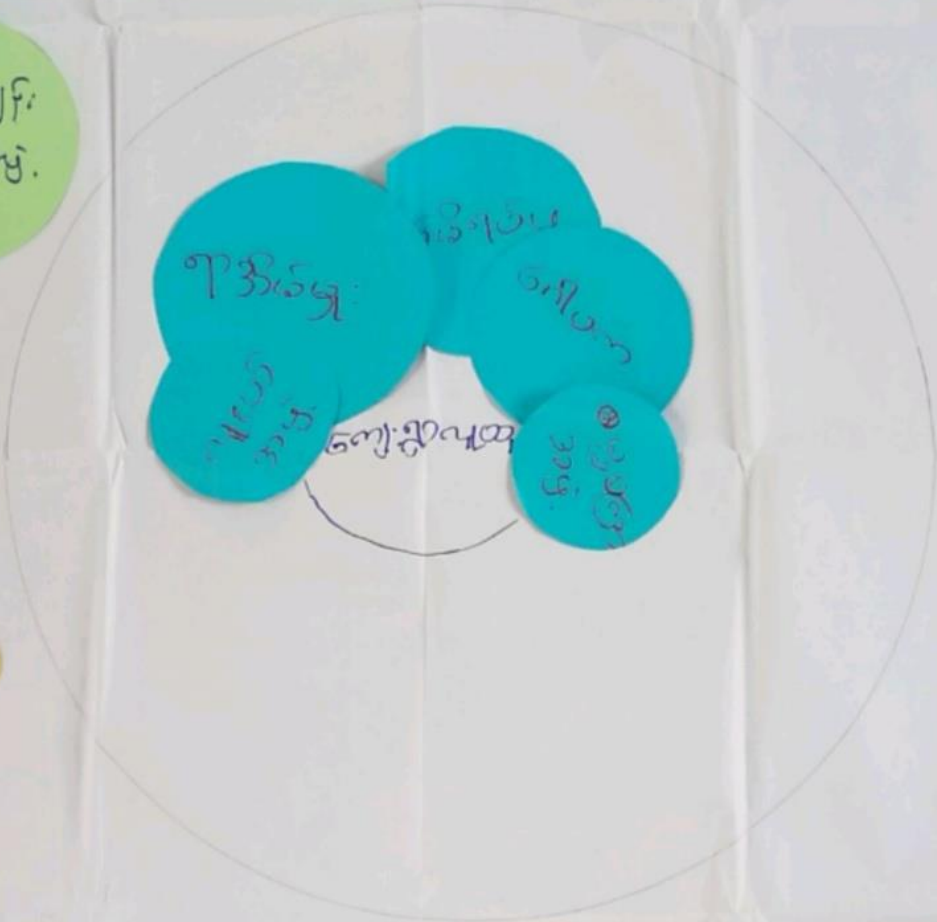

အဖွဲ့အစည်း ချိတ်ဆက်မှုဖြင့် စေတနာ့ရေးငွေ ဆင်းစနစ်ခြင်း

- ဤတွင် အမျိုးသမီး ပါဝင်သော အဖွဲ့များ ဖြစ်၍ ရုပ်ပိုင်းအဖွဲ့ ဖြစ်ပါက အဖွဲ့ဝင်များ စေတနာအတိုင်း အဖွဲ့ဝင်များ ဖြစ်ပါသည်။
- ဤအဖွဲ့များ အဖွဲ့၊ ရုပ်ပိုင်းအဖွဲ့၊ ရှေ့ဖော်အဖွဲ့များ ဝင်ရောက်ပါက အဖွဲ့ဝင်များ ဖြစ်ပါသည်။ ဖွဲ့စည်းရေး၊ လုပ်ငန်းများတွင် အဓိကပါဝင်ကြပါသည်။
- ကျေးဇူးတင် ဖြစ်ပါက ချိတ်ဆက်အဖွဲ့များ ဖြစ်၍ ဆက်ဆံရေး၊ ရန်ပုံငွေများ၊ ကျေးဇူးတင်ရေး အဖွဲ့ဝင်များ ဖြစ်ပါသည်။

ကျေးဇူးတင် - ကျေးဇူးတင်ပါသည်

ပါဝင်သူ - ၈ - ၁၅
 - ၈ - ၁၄

၇။ ကော်မတီဝင်များရွေးချယ်ခြင်းနှင့် ကျေးရွာဖွံ့ဖြိုးရေးအစီအစဉ် ဆောင်ရွက်မှုမှတ်တမ်း



၈။ ကျေးရွာအချက်အလက်များ(PC 1)

ပုံစံ - ၈ - ၁ ကျေးရွာအခြေခံအချက်အလက်များ (Form PC 1)

လမ်းညွှန်ချက်၊ ကျေးရွာတစ်ရွာသို့ ပထမဆုံးမိတ်ဆက်ရရှိသွားရောက်သောအခါ လူထုစည်းရုံးရေးမှူးသည် ကျေးရွာခေါင်းဆောင်များအားကျေးရွာအချက်အလက်များကိုဖေ့တ္တာရပ်ခံ၍ တောင်းခံရသည်။ ဤအချက်အလက်များကိုစီမံကိန်းမိတ်ဆက်အစည်းဝေးပိုင်စီတောင်းခံရမည်။ စီမံကိန်းမိတ်ဆက်အစည်းဝေးတွင် လူထုစည်းရုံးရေးမှူးသည် ဤအချက်အလက်များအား စစ်ဆေးပြီး မှန်ကန်အောင်ပြုလုပ်ရမည်။ ပြီးနောက်တွင် လူထုစည်းရုံးရေးမှူးမှ သတင်းအချက်အလက်ထံသို့ Tablets မှ တဆင့် ဖြည့်သွင်းရမည်။

ကျေးရွာခေါင်းဆောင် အမည် ဦးဖေစင်ထွန်း	ကျေးရွာခေါင်းဆောင်၏ စုန်းနံပါတ် ၀၄-၇၆၆ ၀၆၆၆၆၆၁	လူထုစည်းရုံးရေးမှူး၏အမည် ဒေါ်စင်စင်စင်
ပြည်နယ်/ခရိုင်/ဒေသကြီး ဧရာဝတီ	မြို့နယ် ဧရာဝတီ	ကျေးရွာအုပ်စု ဧရာဝတီ
		ကျေးရွာ ဧရာဝတီ

က၊ လူဦးရေ

လူမျိုးစု	အိမ်ထောင်စုအရေအတွက်	ကိုးကွယ်သည့်ဘာသာ	အိမ်ထောင်စုအရေအတွက်
လူမျိုးစု (၁) မြန်မာ	၅၅	ဘာသာ(၁) မြန်မာ	၁၃
လူမျိုးစု (၂) -----	၇၅	ဘာသာ(၂) -----	၆၂
လူမျိုးစု (၃) -----		ဘာသာ(၃) -----	
လူမျိုးစုရော -----		ဘာသာရော -----	
အခြား			
	အရေအတွက်		
မသန်စွမ်းသူများ	၃		
သက်ကြီးရွယ်အိုများ (၆၅ နှစ် နှင့် အထက်)	၂၅		
စစ်ဘေးရှောင်			

	အမျိုးသား(အရေအတွက်)	အမျိုးသမီး(အရေအတွက်)	စုစုပေါင်းအရေအတွက်
လူဦးရေ	၂၄၃	၁၇၂	၄၁၅
လူမျိုးစု (၁) အိန္ဒိယ	၂၄၃	၂၇၂	၅၁၅
လူမျိုးစု (၂)-----			
လူမျိုးစု (၃)-----			
အခြား			
အိမ်ထောင်ဦးစီး			

(ခ)အခြေခံအဆောက်အအုံ အသုံးအဆောင်များ

စာသင်ကျောင်း	အမှတ် ခြံစံပါ	ကျန်းမာရေး	အမှတ် ခပ်ပါ	ဘာသာရေးအဆောက် အအုံများ	အမှတ် ခြံစံပါ
အထက်တန်းကျောင်း	<input type="checkbox"/>	ဆေးရုံ	<input type="checkbox"/>	စေတီ	<input checked="" type="checkbox"/>
အလယ်တန်းကျောင်း	<input type="checkbox"/>	ကျန်းမာရေးဌာန	<input type="checkbox"/>	ဘုန်းကြီးကျောင်း	<input checked="" type="checkbox"/>
မူလတန်းကျောင်း	<input checked="" type="checkbox"/>	ကျန်းမာရေးဌာနခွဲ	<input type="checkbox"/>	ဟိန္ဒူဘုရားကျောင်း	<input type="checkbox"/>
မူကြိုကျောင်း	<input type="checkbox"/>	ဆေးပေးခန်း	<input type="checkbox"/>	ခရစ်ယာန်ကျောင်း	<input type="checkbox"/>
အခြား	<input type="checkbox"/>	အခြား	<input type="checkbox"/>	ဗလီ	<input type="checkbox"/>
				အခြား	<input checked="" type="checkbox"/>
မှတ်ချက်		မှတ်ချက်		မှတ်ချက် လယ်ကယားကျွန်း	

(ဂ) ကျွမ်းကျင်သူများမှတ်တမ်း (ကျေးရွာတွင်နေထိုင်သော သို့မဟုတ် တခြားရွာမှလာရောက်သောကျွမ်းကျင်သူများ)

(၁) စာသင်ကျောင်း			(၂) ကျန်းမာရေး			(၃) လက်မှုပညာရှင်		
	ရွာတွင်နေထိုင်သူ	အခြားရွာမှလာသူ		ရွာတွင်နေထိုင်သူ	အခြားရွာမှလာသူ		ရွာတွင်နေထိုင်သူ	အခြားမှလ
မူလတန်းပြဆရာ/မ	<input checked="" type="checkbox"/>	<input checked="" type="checkbox"/>	ဆရာဝန်	<input type="checkbox"/>	<input type="checkbox"/>	လက်သမား	<input checked="" type="checkbox"/>	<input type="checkbox"/>
အထက်တန်းပြဆရာ/မ	<input type="checkbox"/>	<input type="checkbox"/>	လက်ထောက်ကျန်းမာရေးမှူး	<input type="checkbox"/>	<input type="checkbox"/>	ပန်းရံ	<input checked="" type="checkbox"/>	<input type="checkbox"/>
အလယ်တန်းပြဆရာ/မ	<input type="checkbox"/>	<input type="checkbox"/>	အမျိုးသမီးကျန်းမာရေးဆရာမ	<input type="checkbox"/>	<input type="checkbox"/>	လျှပ်စစ်ကျွမ်းကျင်၊ မီးသမား	<input type="checkbox"/>	<input type="checkbox"/>
မူကြိုဆရာ/မ	<input type="checkbox"/>	<input type="checkbox"/>	သားဖွားဆရာမ	<input checked="" type="checkbox"/>	<input type="checkbox"/>	ရေပိုက်သွယ်သူ	<input type="checkbox"/>	<input type="checkbox"/>
အခြား	<input type="checkbox"/>	<input type="checkbox"/>	ပြည်သူ့ကျန်းမာရေးလုပ်သား	<input type="checkbox"/>	<input type="checkbox"/>	စက်ပြင်ဆရာ	<input type="checkbox"/>	<input type="checkbox"/>
မှတ်ချက်			မှတ်ချက်			မှတ်ချက်		

(ဃ) ကျေးရွာသို့ ရောက်ရှိနိုင်သည့်လမ်းအခြေအနေ / ကျေးရွာတစ်ရွာသည် ၎င်း၏ကျေးရွာအုပ်စုနှင့် ဆက်သွယ်ထားသောလမ်းအခြေအနေ (အောက်ပါတို့ကိုဖိုင်းပါ)

ကျောက်ကြမ်းလမ်း: ကတ္တရာလမ်း ကွန်ကရစ်လမ်း: မော်တော်ဆိုင်ကယ်လမ်း:
 ကျောက်ခင်းလမ်း: မြေသားလမ်း: လူသွားလမ်း: အခြား: _____

(င) ကျေးရွာဖွံ့ဖြိုးမှုစီမံချက်

ပိုင်းပါ

(၁) လူထုဗဟိုပြုစီမံကိန်းမစတင်မီ ဤကျေးရွာတွင်ကျေးရွာဖွံ့ဖြိုးမှု စီမံချက်ရှိခဲ့ပါသလား? ရှိပါသည်/မရှိပါ/မသိပါ

(၂) ရှိခဲ့ပါလျှင် ဤစီမံချက်ကို မည်သည့် ခုနှစ်တွင်ပြင်ဆင်ခဲ့ပါသနည်း? နှစ်-----/မသိပါ

(၃) ဤစီမံချက်ကို မြို့နယ်မှအတည်ပြုခဲ့ပါသလား? ပြုခဲ့ပါသည်/မပြုခဲ့ပါ /မသိပါ

(၁) ခရီးအကွာအဝေး

(၁) ဤကျေးရွာ၏ပတ်ပတ်မှ၎င်းကျေးရွာအုပ်စု၏ပတ်ပတ်အထိခရီးခိုင်းမည်မျှကွာဝေးသနည်း? မိုင်-----/မာသီပါ

(၂) ဤကျေးရွာမှ ၎င်းကျေးရွာအုပ်စုပတ်ပတ်အထိသွားလာရာတွင်ကြာမြင့်သည့်အချိန်။

ခြောက်သွေ့ရာသီတွင်ကြာချိန် ၅ နာရီ ၃၀ ----- ထော်လာဂျီ/မော်တော်ဆိုင်ကယ်/ခြေလျင်/လား/မော်တော်ဘုတ်/

အခြား -----

မိုးရာသီတွင်ကြာချိန် ၅ နာရီ ၃၀ ----- ထော်လာဂျီ/မော်တော်ဆိုင်ကယ်/ခြေလျင်/လား/မော်တော်ဘုတ်/

အခြား -----

(ဆ) ပတ်ဝန်းကျင်ဆိုင်ရာသဘာဝဘေးအန္တရာယ်

ဤကျေးရွာတွင်ကြေးခြင်းကဲ့သို့ သဘာဝဘေးအန္တရာယ်ကျရောက်မှုခြင်း ရှိပါသလား။

မရှိပါ ရှိပါသည် ရှိလျှင်ဖော်ပြပါ-----

(ဇ) ကျေးရွာတွင် ဖွဲ့စည်းထားသော အဖွဲ့အစည်းများ

လူထုပတ်ပတ်ပြုစီမံကိန်းမတိုင်မီ ဤကျေးရွာတွင် ကျေးရွာဖွံ့ဖြိုးရေးအတွက် အစိုးရ(သို့)ရွာသားများကိုယ်တိုင်(သို့) စီမံကိန်းတစ်ခုခုမှ ဖွဲ့စည်းထားသည့် အဖွဲ့အစည်းများရှိပါသလား။

(၁) -----

(၂) -----

(ဈ) အထွေထွေအုပ်ချုပ်ရေး ဦးစီးဌာန (GAD) မှ မှတ်တမ်းတင်ထားခြင်း

ဤကျေးရွာသည် အထွေထွေအုပ်ချုပ်ရေး ဦးစီးဌာန (GAD) မှ မှတ်တမ်းတင်ထားမှု ရှိပါသလား။

မရှိပါ ရှိပါသည်

ကျေးရွာခေါင်းဆောင်

အမည် ဦးစောစော

လက်မှတ်  နေ့စွဲ ၂၇. ၅. ၂၀၁၉

လူထုစည်းရုံးရေးမှူး

အမည် ဦးစောစော

လက်မှတ်  နေ့စွဲ ၂၇. ၅. ၂၀၁၉

၉။ စီမံကိန်းစက်ဝန်းအချိန်ဇယား(PC 2)

ပုံစံ - ၀-၂ - စီမံကိန်းစက်ဝန်းအချိန်ဇယား (PC 2)

လမ်းညွှန်ချက်၊ သက်ဆိုင်ရာလူထုစည်းရုံးရေးမှူး/လက်ထောက်နည်းပညာမှူးများမှ စီမံကိန်းစက်ဝန်းအဆင့်တစ်ခုစီပြီးစီးတိုင်းကျေးရွာနှင့် ကျေးရွာအုပ်စုအတွက် ဤပုံစံကိုဖြည့်သွင်းရမည်။

စည်းရုံးရေးမှူး/လက်ထောက်နည်းပညာရေးမှူးဝန်ထမ်း အမည် - **မြိုင်.စင်စေတ**

နေ့စွဲ **၁၁-၆-၂၀၁၉** စက်ဝန်းအားအမှတ်ခြိပ်ပါ စက်ဝန်း(၁) စက်ဝန်း(၂) စက်ဝန်း(၃) စက်ဝန်း(၄)

ပြည်နယ်/ဦးစီးဌာန **ကဏ္ဍ** မြို့နယ် **မြိုင်.ဘွဲ့** ကျေးရွာအုပ်စု **ကျွဲပက်** ကျေးရွာ **ကျွဲပက်ရွာ**

စီမံကိန်းဆောင်ရွက်မှုအဆင့်များ	နေ့စွဲ		အစည်းအဝေးတွင်တက်ရောက်သူအရေအတွက်					
	စတင်သည့်နေ့	ပြီးဆုံးသည့်နေ့	အမျိုးသားအရေအတွက်	အမျိုးသမီးအရေအတွက်	အိမ်ထောင်စုအရေအတွက်	လူမျိုးစုတက်ရောက်သူအရေအတွက်နှင့် လူမျိုးစုအမည်	အိမ်ထောင်စုပေါင်း	အိမ်ထောင်စု %
၁။ ကျေးရွာစီမံကိန်း မိတ်ဆက်အစည်းအဝေး	၁၁.၆.၁၉	၁၁.၆.၁၉	၁၆	၃၅	၅၁	၅၁ ကဏ္ဍ		
၂။ ကျေးရွာဖွံ့ဖြိုးရေး စီမံချက်ရေးဆွဲခြင်း အစည်းအဝေး	၁၁.၆.၁၉	၁၁.၆.၁၉	၁၆	၃၅	၅၁	၅၁ ကဏ္ဍ		
၃။ ကျေးရွာအုပ်စု လုပ်ငန်းဆုံးဖြတ်ချက်ချသည့်အစည်းအဝေး	၅.၇.၁၉	၅.၇.၁၉						
၄။ မြို့နယ်အဆင့်စီမံကိန်းရေးဆွဲရေးနှင့်အကောင်အထောင်ဖော်ရေးကော်မတီ၏			မလို	မလို	မလို	မလို		

၁၀။ ကျေးရွာဖွံ့ဖြိုးရေးဦးစားပေးအစီအစဉ် (PC 3)

ပုံစံ - ၈-၃ ကျေးရွာဖွံ့ဖြိုးရေး ဦးစားပေးအစီအစဉ် (Form PC 3)

လမ်းညွှန်ချက်၊ အဆင့်(၃)ကျေးရွာမှိုင်းများချက်အစည်းအဝေးပြီးဆုံးသောအခါ ကျေးရွာစီမံကိန်း အထောက်အကူပြု ကော်မတီသည် လူထုစည်းရုံးရေးမှူးအကူအညီဖြင့် ဤပုံစံကိုပြည့်စုံအောင် ဖြည့်သွင်းရမည်။	
လူထုစည်းရုံးရေးမှူး/ဝန်ထမ်း အမည်	ဒုဂြိုဟ်စင်စင်
နေ့စွဲ ၁၁. ၆. ၂၀၁၉	စက်ဝန်းအား အမှတ်ခြစ်ပါ (✓) <input type="checkbox"/> စက်ဝန်း(၁) <input type="checkbox"/> ✓ မှတ်ဝန်း(၂) <input type="checkbox"/> စက်ဝန်း(၃) <input type="checkbox"/> စက်ဝန်း(၄) <input type="checkbox"/>
ပြည်နယ်/တိုင်း	ကျေးရွာအုပ်စု
ကျွမ်းကျင်မှု	ကျေးရွာ ကျွမ်းကျင်မှု

က။ အခက်အခဲအတားအဆီးများအားဆွေးနွေးခြင်း - ယခုလက်ရှိအခြေအနေတွင်ဤကျေးရွာဖွံ့ဖြိုးတိုးတက်ရေးအတွက် အဓိကအခက်အခဲအတားအဆီးများသည် မည်သည့်အခြေအနေတွင်ရှိပါသနည်း။ (အမျိုးသား/သမီး အနည်းဆုံးအခက်အခဲ ၅ ခုစီဖော်ပြပါ)

အုပ်စုဖွဲ့ဆွေးနွေးမှုများမှ တင်ပြသောအခက်အခဲအတားအဆီးများ	
- မြို့နယ်အတွင်း ရွာတွင်း လမ်း၊ ဖြူ၊ ဖျား၊ ဆေး၊ ဆေးရုံ၊ ဆေးကုသရေးအဖွဲ့အစည်း	<input type="checkbox"/> ကျား <input type="checkbox"/> မ <input type="checkbox"/> ကျား+မ
- လျှောက်ထားသော အစားအသွေး အစားအသွေး အစားအသွေး အစားအသွေး	<input type="checkbox"/> ကျား <input type="checkbox"/> မ <input type="checkbox"/> ကျား+မ
- ရွာထဲမှာ ဆေးပေး ချိုးဖျက်သော အစားအသွေး အစားအသွေး	<input type="checkbox"/> ကျား <input type="checkbox"/> မ <input type="checkbox"/> ကျား+မ
- ရွာထဲမှာ ဆေးပေး ချိုးဖျက်သော အစားအသွေး အစားအသွေး	<input type="checkbox"/> ကျား <input type="checkbox"/> မ <input type="checkbox"/> ကျား+မ
	<input type="checkbox"/> ကျား <input type="checkbox"/> မ <input type="checkbox"/> ကျား+မ

ခ။ မျှော်မှန်းခြင်း- နောင်လာမည့် (၅) နှစ် အတွင်း ကျေးရွာဖွံ့ဖြိုးရေး မျှော်မှန်းလျာထားချက်များအား တင်ပြပါ။

အုပ်စုဖွဲ့ဆွေးနွေးမှုများမှ တင်ပြသောအခက်အခဲအတားအဆီးများ	
- ရွာတွင်း လမ်း၊ ဖြူ၊ ဖျား၊ ဆေး၊ ဆေးရုံ၊ ဆေးကုသရေးအဖွဲ့အစည်း	<input type="checkbox"/> ကျား <input type="checkbox"/> မ <input type="checkbox"/> ကျား+မ
- လျှောက်ထားသော အစားအသွေး အစားအသွေး အစားအသွေး	<input type="checkbox"/> ကျား <input type="checkbox"/> မ <input type="checkbox"/> ကျား+မ
- ရွာထဲမှာ ဆေးပေး ချိုးဖျက်သော အစားအသွေး အစားအသွေး	<input type="checkbox"/> ကျား <input type="checkbox"/> မ <input type="checkbox"/> ကျား+မ
- အစားအသွေး ပေး ချိုးဖျက်သော အစားအသွေး အစားအသွေး	<input type="checkbox"/> ကျား <input type="checkbox"/> မ <input type="checkbox"/> ကျား+မ
	<input type="checkbox"/> ကျား <input type="checkbox"/> မ <input type="checkbox"/> ကျား+မ

၈။ လူထုစီမံကိန်း၏ လာမည့် (၄) နှစ်အတွက် အကျုံးဝင်သော ဦးစားပေး ဖွံ့ဖြိုးတိုးတက်မှု လုပ်ငန်း အစီအစဉ်များအားဖော်ပြပါ။

ဦးစားပေး အဆင့် သတ်မှတ်ချက်	ကျေးရွာအတွက် ဦးစားပေး ဖွံ့ဖြိုးတိုးတက်မှု လုပ်ငန်းစဉ်များ	အဆိုပြုသူ (အမျိုးသားများ/ အမျိုးသမီးများ/အမျိုးသား+ အမျိုးသမီး)	အခန်းကဏ္ဍ	ခန့်မှန်း ကုန်ကျ စရိတ်	အကျိုးခံစားခွင့်ရှိသူခန့်မှန်းခြေအရေအတွက်		
					ကျား	မ	ပေါင်း
၁	ရွာထက်လမ်း ကွန်ကရစ် ခင်း၍ (၁၇'x၆')	၈၇၁၀					
၂	ကျောင်းဆောင်ဝိုင်း၍ ၅၂၂	၈၇၁၀					
၃	ဆေးစားချိတ်၅၅	၈၇၁၀					
၄	အိမ်စိုက်ခြင်း	၈၇၁၀					
၅							

၉။ လူထုစီမံကိန်း၏ လာမည့် (၄) နှစ်အတွက် အကျုံးမဝင်သော ဦးစားပေး ဖွံ့ဖြိုးတိုးတက်မှု လုပ်ငန်း အစီအစဉ်များအားဖော်ပြပါ။

အဆင့်	ကျေးရွာအတွက် ဦးစားပေး ဖွံ့ဖြိုး တိုးတက်မှု လုပ်ငန်းစဉ်များ	အဆိုပြုသူ (အမျိုးသားများ/ အမျိုးသမီးများ/အမျိုးသား+ အမျိုးသမီး)	အခန်းကဏ္ဍ
၁	ရေပို	၈	
၂			
၃			
၄			
၅			

ခေါင်းဆောင်၊ ကျေးရွာစီမံကိန်းအထောက်အကူပြုဧကန်မိတီမှအတည်ပြုသည်။

အမည် ဒေါ်မောင်အေးအေး လက်မှတ် အေးအေး နေ့စွဲ ၁၁.၆.၂၀၁၉

အစည်းအဝေးမှတ်တမ်း

ကျေးရွာအမည် - ကျပ်ပေါက်ရွာ ၁၁

အချိန်/နေ့ရက် - ၁၁. ၆. ၂၀၁၉

ကျေးရွာအုပ်စုအမည် - ကျပ်ပေါက်

နေရာ ကယ်ကပ်ပင်လျှပ်

အစည်းအဝေးပြုလုပ်ရခြင်းအကြောင်းအရာ ... ပါးစုံရွာကြီး၊ အစည်းအဝေး

ထွေးဖွေးချက်နှင့် ဆုံးဖြတ်ချက်

ပကာမဦးစွာ အစည်းအဝေးတက်ရောက်လာသူများကို (၂၀-၁၁) တက်လာသူ ၁၂ ပါသည်။ ဆိုရှယ်လစ်လမ်းညွှန်ရေးဦးစီးဌာန အစည်းအဝေး ၈၄ ချုပ်ချယ်ချက် ၅၆ စီမံကိန်းမိတ်ဆက် (၁၅) ချက်ကို ပြန်လည် ဂရုပြုခဲ့ပါသည်။ ဆက်လက်ပြီး ဆွဲဆောင်ချက်များဖြင့် ကိစ္စအဖွဲ့အဖွဲ့ စကားပြောကြားပါသည်။ ဆိုရှယ်လစ်လမ်းညွှန်ရေးဦးစီးဌာန များကိုလည်း ပြန်လည်ဆွေးနွေးခဲ့ပြီးပါသည်။ ကျေးရွာ ၈၄ အစည်းအဝေး ပြုသော အစည်းအဝေး ၅၆ ဖွဲ့စည်းရေး ဗဟိုဌာန များကို ပြန်လည်ဆွေးနွေးခဲ့ပါသည်။ လက်စောက်နည်းပညာဦးစီးဌာန စီမံကိန်း ၈၄ အကျိုးစုံစုံ အကျိုးစုံစုံ လုပ်ငန်းများကို ပြန်လည် ဂရုပြုခဲ့ပါသည်။ ဆက်လက်ပြီး ကော်မတီဖွဲ့စည်းမှု၊ တက်ရောက်မှု၊ ဆောင်ရွက်မှု၊ ရွာစုများကို ပြန်လည်ဂရုပြုပြီး ကော်မတီဖွဲ့စည်းမှုကို ပြန်လည်

ဒါအဆင့်ပြုခံ့. မါအဆင့် " ဆိုအောင် ကျေးဇူးတင်စာတော် ဥက္ကဋ္ဌ က
ကျေးဇူးတင်စာတော် ပြောကြားပြီး အဆင့်အတန်းကို ပြန်သိမ်း
ရပြန်ပါ သည် "

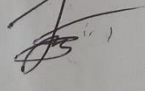
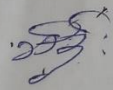
တံးတမ်းပြုသူ - အမည် - ဖြိုးစင်စင်စင် လက်မှတ်-  ဝန်ရက်-
တည်ပြုသူ - အမည် - ငွေစင်စင်စင် လက်မှတ်-  ဝန်ရက်-

၁၂။ ကဏ္ဍအလိုက်ဦးစားပေးဖွံ့ဖြိုးရေးလုပ်ငန်းစဉ်များ

အမှတ်	အမျိုးအမည်	အမျိုးအမည်	အမျိုးအမည်		အမျိုးအမည်	အမျိုးအမည်
			အမျိုးအမည်	အမျိုးအမည်		
ဦးစားပေး	အမျိုးအမည်	၁. ရွာတွင်းကမ်းဝတ်ဆင်ခြင်ရေး	၁	၂၀၁၉	၂၀၁၉	CDD အိုင်အိုင်
		၂. ရွာစစ်ဆေးရေး		၂၀၂၀		
		၃. အိမ်ခြံမြေ	၂	၂၀၂၁		
		၄. ရေပေးအစီအစဉ်	၂	၂၀၂၁		
အမျိုးအမည်	အမျိုးအမည်	၁. အစီအစဉ်	၃	၂၀၂၁		