

ပြည်ထောင်စုသမ္မတ မြန်မာနိုင်ငံတော် အစိုးရ
စိုက်ပျိုးရေး၊ မွေးမြူရေးနှင့် ဆည်မြောင်းဝန်ကြီးဌာန
ကျေးလက်ဒေသဖွံ့ဖြိုးတိုးတက်ရေး ဦးစီးဌာန
ပျော်ဘွယ်မြို့နယ်



လူထုဗဟိုပြုစီမံကိန်း
National Community Driven Development Project
(NCDDP)



ကျေးရွာဖွံ့ဖြိုးရေးအစီအစဉ်
Village Development Plan (VDP)
ကန်ဖျားကျေးရွာ၊ ဒဟတ်ကုန်းကျေးရွာအုပ်စု



မာတိကာ

- ၁။ မြို့နယ်မြေပုံ
- ၂။ ကျေးရွာမြေပုံ(တည်နေရာ)
- ၃။ အုပ်စုတွင်ပါဝင်သောကျေးရွာများစာရင်း
- ၄။ ကျေးရွာအခြေခံအချက်အလက်များ (ကျေးရွာသမိုင်းကြောင်း)
- ၅။ လူထုပူးပေါင်းပါဝင်သော လူမှုဆန်းစစ်ခြင်းနှင့် အကဲဖြတ်ခြင်းလုပ်ငန်းစဉ်(PSA/PRA)အကျဉ်းချုပ်ဇယား
- ၆။ ကျေးရွာဖွံ့ဖြိုးရေးအစီအစဉ်အတွက်အသုံးပြုခဲ့သော PRA tools များနှင့်တစ်ခုချင်းစီအတွက် သုံးသပ် ချက်များ
- ၇။ ကော်မတီဝင်များရွေးချယ်ခြင်းနှင့်ကျေးရွာဖွံ့ဖြိုးရေးအစီအစဉ်ဆောင်ရွက်မှုမှတ်တမ်းခါတ်ပုံများ
- ၈။ ကျေးရွာအချက်အလက် (ပုံစံ-၁)
- ၉။ စီမံကိန်းစက်ဝန်းအချိန်ဇယား (ပုံစံ-၂)
- ၁၀။ ကျေးရွာဖွံ့ဖြိုးရေးဦးစားပေးအစီအစဉ် (ပုံစံ-၃)
- ၁၁။ အစည်းအဝေးမှတ်တမ်းများ
- ၁၂။ ကဏ္ဍအလိုက်ဦးစားပေးဖွံ့ဖြိုးရေးလုပ်ငန်းစဉ်များ



၁။ ဖျော်ဘွယ်မြို့နယ် အခြေပြမြေပုံ

ဖျော်ဘွယ်မြို့နယ်အခြေပြမြေပုံ

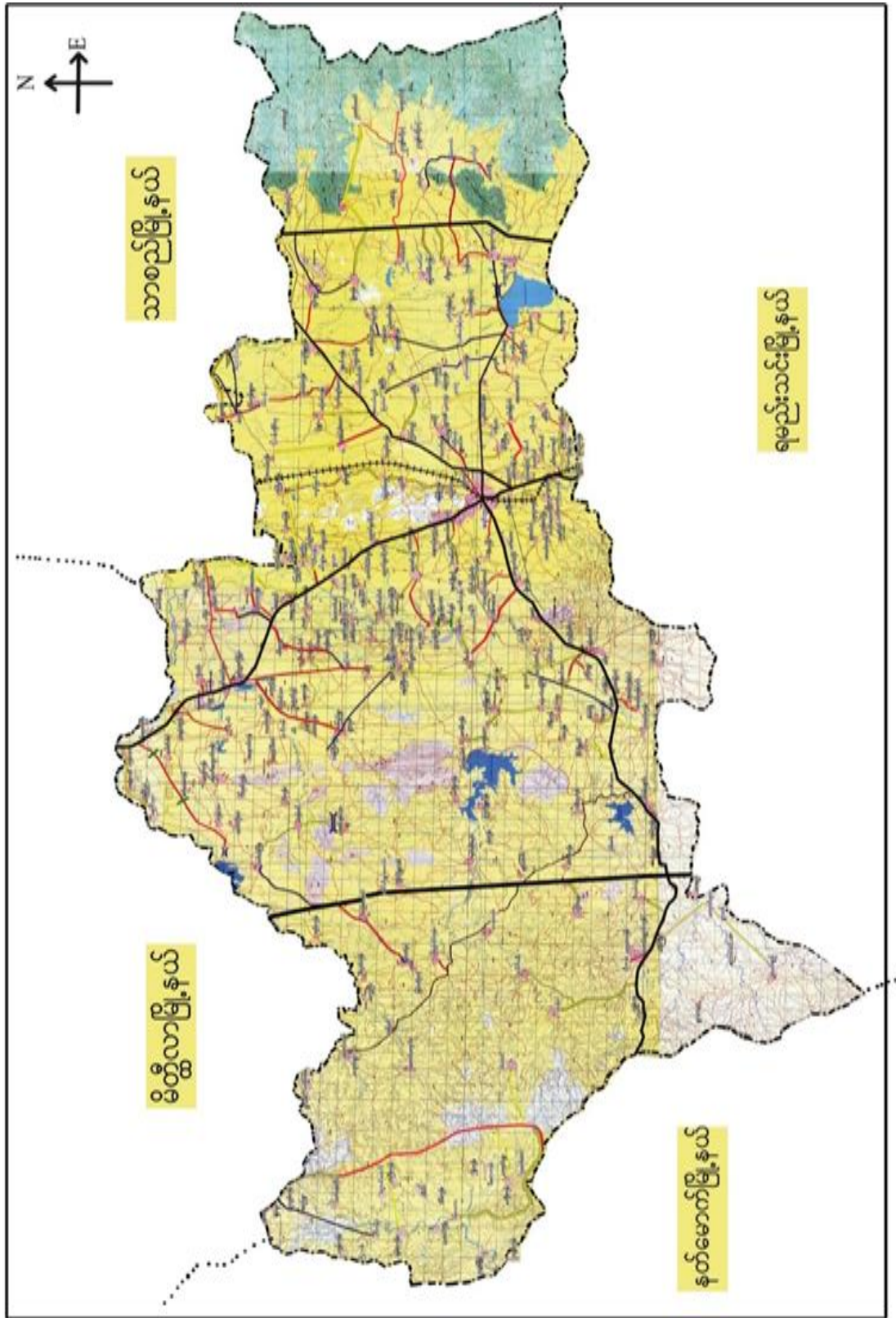



၃။ ကျေးရွာအုပ်စုတွင်ပါဝင်သော ကျေးရွာများ

၁။ ကန်ဆွယ် ၂။ ထုံးဘိုကုန်း ၃။ ငွေပုလဲ ၄။ ကန်ပြား ၅။ ကန်တွင်း ၆။ ဇီးပင်ပေါက် ၇။ ဒဟတ်ကုန်း ၈။ ညောင်ပွင့်
၉။ ကျောင်းရွာ ၁၀။ စည်ပင်သာ

၄။ ကျေးရွာ၏အခြေခံအချက်အလက်များ

ကျေးရွာသမိုင်းအကျဉ်း

ကန်ဖျားကျေးရွာ သမိုင်းကြောင်း

ကန်ဖျားကျေးရွာသည် ဒဟတ်ကုန်းအုပ်စုတွင် ပါဝင်သော ကျေးရွာ
တစ်ရွာဖြစ်သည်။ - ထိုကျေးရွာသည် ယခင်နှစ် (၁၀၀) ခန့်က စတင်တည်
ထောင်ခဲ့ပါသည်။ - ကန်ဖျားကျေးရွာသည် ဖျော့ခွယ်မြို့နယ် (၁၄) မိုင်ခန့်
အကွာတွင် တည်ရှိပါသည်။ - ကန်ဖျားကျေးရွာသည် ယင်းတော်ကန်၏ အဖျား
တွင် တည်ရှိသောကြောင့် ယင်းကို အစွဲပြု၍ ကန်ဖျားကျေးရွာဟု ခေါ်ဆို
ခြင်းဖြစ်ပါသည်။ - ကန်ဖျားကျေးရွာသည် အိမ်ခြေ (၅၀) အိမ်ရှိပြီး၊ လူဦးရေ
မှာ (၂၀၄) ယောက် နေထိုင်ကြပါသည်။ - ကန်ဖျားကျေးရွာသည်
တောင်သူကို အဓိကထား လုပ်ဆောင်ကြပြီး ယခုလက်သား စသည်
လုပ်ငန်းများ လုပ်ကိုင်သူများလည်း ရှိပါသည်။



- ထိခိုက်လွယ်သော အုပ်စုများ လူဦးရေ (သက်ကြီး၊ မြေယာမဲ့၊ မသန်စွမ်းအုပ်စုများ)

သက်ကြီး	မြေယာမဲ့	မသန်စွမ်း
၄၀	-	၁

- ကျေးရွာတွင်းရရှိနိုင်သော ဝန်ဆောင်မှုများ (ကျန်းမာရေးဆေးခန်း၊ စာသင်ကျောင်း)

ဆေးရုံ/ဆေးခန်း	စာသင်ကျောင်း	စာကြည့်တိုက်	မူကြိုကျောင်း	ဈေး
မရှိ	ရှိ	မရှိ	မရှိ	

- ရွာသူရွာသားများ၏ အဓိကစီးပွားရေးလုပ်ငန်း (စိုက်ပျိုးမွေးမြူရေး၊ အခြားသီးနှံများ)

မွေးမြူရေး		စိုက်ပျိုးရေး		အခြား
ဆိတ်	နွား	စပါးပဲ	နှမ်း	

- အဓိကရရှိနိုင်သော အရင်းအမြစ်များ

ကျောက်	သဲ	ကျောက်ဆွေး	ဂျင်းမြေ	အခြား
မရှိ	ရှိ	မရှိ	ရှိ	

- ကျေးရွာနှင့်သက်ဆိုင်သော အခြားအရင်းအမြစ်များ

သောက်သုံးရေရရှိနိုင်မှု	မြေလွတ် မြေရိုင်း	ဆည်ရေသောက်ဧရိယာ	အခြား
ရှိ	မရှိ	ရှိ	



၅။ လူထုပူးပေါင်းပါဝင်သော လူမှုဆန်းစစ်ခြင်းနှင့် အကဲဖြတ်ခြင်းလုပ်ငန်းစဉ် (PSA / PRA) အကျဉ်းချုပ်ဇယား

စဉ်	ကရိယာများ (PRA Tools)	ရက်စွဲ	ဦးတည်အုပ်စုနှင့် ရည်ရွယ်ချက်များ	တက်ရောက်သူ			အဓိက ဆွေးနွေးချက်များ
				ကျား	မ	ပေါင်း	
၁	ကျေးရွာလူမှုရေး၊ အရင်းအမြစ်ပြမြေပုံ (Social Map/ Resource Map)	၂၅.၁၁.၂၀၁၉	ရပ်မိရပ်ဖ၊ ကော်မတီ တီဝင်များ၊ကျေးရွာလူထုများ၊ မြေပုံအားအသုံးပြု၍ ၎င်းတို့၏ အဓိကပြဿနာများ၊ အရင်းအမြစ်များနှင့် အခြေခံအဆောက်အအုံအင်အားများ၊ ဆောက်အင်အားများ၊	၁၀	၁၀	၂၀	ကျေးရွာလူထု၏ ထင်ရှားသောမြေနေရာ၊အခြေခံအဆောက်အအုံအင်အား၊တိုင်းရင်းသားနှင့် ဘာသာရေး အဖွဲ့အစည်းများ၊မသန်စွမ်းသူရှိသည့်အိမ်ထောင်စုများ၊အမျိုးသမီးသမီးဦးဆောင်သည့်အိမ်ထောင်စုများ၊လူမှုရေးဆိုင်ရာအချက်အလက်များ။ ပြဿနာများနှင့် ဖြစ်နိုင်ခြေရှိသောအဆောက်အအုံအင်အားအင်အားများ
၂	ဥစ္စာနေကြွယ်ဝမှုအဆင့်သတ်မှတ်ခြင်း (Wealth Ranking)	၂၅.၁၁.၂၀၁၉	ကျေးရွာအတွင်း စီးပွားရေးအခြေအနေအထားကွာခြားသော သာအုပ်စုများကိုစိစစ်ရန် ချမ်းသာ၊ အလယ်အလတ်၊နွမ်းပါး၊ အလွန်နွမ်းပါးအုပ်စုများ	၁၂	၁၀	၂၀	ကျေးရွာအတွင်းရှိ အိမ်ထောင်စုများအား လူမှုစီးပွားအခြေအနေအလိုက် အုပ်စုများသတ်မှတ်ပေးခြင်း
၃	ကျေးမရေးရာကဏ္ဍ # ၁ ပိုင်ဆိုင်မှုနှင့်ခွဲခြမ်းစိတ်ဖြာမှု	၂၅.၁၁.၂၀၁၉	အမျိုးသားနှင့်အမျိုးသမီးများ(အရင်းအမြစ်ပိုင်ဆိုင်အသုံးချမှု)	၈	၉	၁၇	အမျိုးသားနှင့်အမျိုးသမီးများ(အရင်းအမြစ်ပိုင်ဆိုင်အသုံးချမှု၊ မှုထိန်းချုပ်မှုအားခွဲခြမ်းစိတ်ဖြာခြင်း။)
၄	ရာသီခွင်ပြပြက္ခဒိန် (Seasonal Calendar)	၂၄.၁၁.၂၀၁၇	ကော်မတီဝင်၊ အမျိုးသမီး၊ အမျိုးသားများ	၁၅	၂၁	၃၆	ကျေးရွာတွင် တစ်နှစ်ပတ်လုံးကွဲပြားခြားနားစားနားသောအချိန်အလိုက် ဖြစ်ပျက်ဆောင်ရွက်ခဲ့သည့်ရာသီ ၇သီဥတု၊ စိုက်ပျိုးသီးနှံများ၊ လယ်ယာလုပ်ငန်းများ၊ နေ့စားလုပ်ငန်းများ၊ မွေးမြူရေးလုပ်ငန်းများ၊ ဝမ်းစာဖူလုံမှု နှင့် ပွဲတော်များ



၅	ကျားမရေးရာ# ၂ ပင့်ကူအိမ် ကွန်ယက် (Spider Web)	၂၅.၁၁.၂၀၁၉	အမျိုးသားများ နှင့် အမျိုးသမီးများ	၁၂	၁၀	၂၂	ကျေးရွာအတွင်းရှိ အမျိုးသမီး များ၏ အခြေအနေကိုသိရှိစေရန် တန်းတူအခွင့်အရေး ရရှိမှု နှင့် မရရှိသည့် အကြောင်းအရင်း၊ ပညာရေးအတွက်ဆုံးဖြတ်ချ တ်ချက်ချခြင်း၊ အိမ်မှုကိစ္စဆောင်ရွက်မှု
၆	အဖွဲ့အစည်းချိတ် ဆက်ပုံ - ဗင်းပုံစံ(Venn Diagram)	၂၅.၁၁.၂၀၁၉	ကျေးရွာအုပ် ချုပ်ရေးအဖွဲ့၊ ကျေးရွာ စီ/ ထောက်အဖွဲ့	၁၀	၁၁	၂၁	ကျေးရွာတွင်းရှိ အဓိကအုပ်စုများအဖွဲ့အစည်းများ ဘာသာပြန်နေမှုကိုသိရှိရန်၊ ၎င်းအဖွဲ့အစည်းများအုပ်စုများ ဘေးဆက်စပ်နေမှုပူးပေါင်းဆောင်ရွ ဆောင်ရွက်မှုအားသိရှိနိုင်ရန်၊
၇	ပြဿနာသစ်ပင် (Problem Tree)	၂၄.၁၁.၂၀၁၇	အမျိုးသားများနှင့် အမျိုးသမီးများ	၁၅	၂၁	၃၆	ကျေးရွာဖွံ့ဖြိုးတိုးတက်မှု နောက်က ခြင်းအကြောင်းသိရှိ နိုင်ရန်
၈	ကျေးရွာ၏ မျော်မှန် န်းချက် (၄)နှစ်စာ ကျေးရွာဖွံ့ဖြိုးရေးအစီအစဉ်	၁၂၅.၁၁.၂၀၁၉	အမျိုးသားအုပ်စု၊အ မျိုးသမီးအုပ်စု၊လူင ယ်အုပ်စု၊ ရပ်မိရပ်ဖအုပ်စု	၂၄	၂၀	၄၄	ကျေးရွာသားများ၏ မဲပေးရွေးချယ်ထားသည့် ဖွံ့ဖြိုးတိုးတက်ရေးလုပ်ငန်းစဉ်များ ဘေးအား ဦးစားပေးအလိုက်သတ်မှတ်ချက်



၆။ကျေးရွာဖွံ့ဖြိုးရေးအစီအစဉ်အတွက်အသုံးပြုခဲ့သော PRA Tools များနှင့်တစ်ခုချင်းစီအတွက်သုံးသပ်ချက်များ

၆.၁။ ကျေးရွာ သယံဇာတပြမြေပုံ





ပုံအရပ်အကျဉ်းချုပ်ပြသောမြေပုံ

အမှတ် ၁၂၊ ဘုရားတော်
P.O. Box ၁၂၊ ဘုရားတော်

အမှတ် ၁၂၊ ဘုရားတော်
အမှတ် ၁၂၊ ဘုရားတော်

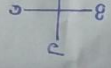

- အမှတ် ၁၂၊ ဘုရားတော်
- အမှတ် ၁၂၊ ဘုရားတော်
- အမှတ် ၁၂၊ ဘုရားတော်
- အမှတ် ၁၂၊ ဘုရားတော်
- အမှတ် ၁၂၊ ဘုရားတော်
- အမှတ် ၁၂၊ ဘုရားတော်
- အမှတ် ၁၂၊ ဘုရားတော်
- အမှတ် ၁၂၊ ဘုရားတော်
- အမှတ် ၁၂၊ ဘုရားတော်
- အမှတ် ၁၂၊ ဘုရားတော်



အမှတ် ၁၂၊ ဘုရားတော်

အမှတ် ၁၂၊ ဘုရားတော်

အမှတ် ၁၂၊ ဘုရားတော်
အမှတ် ၁၂၊ ဘုရားတော်
အမှတ် ၁၂၊ ဘုရားတော်



ကျေးရွာမြေပုံသုံးသပ်ချက်။

လူမှုရေး အခြေပြုနှင့် သယံဇာတ အရင်းအမြစ်ပြုပြင်မှု

ကျေးရွာ - ကန်ပြား

ကျေးရွာအုပ်စု အောက်ကုန်း

၂ ဆွေးနွေးခြင်း နှင့် ဆန်းစစ်ခြင်း ၊

၁ ကျေးရွာတစ်ရွာလုံး သို့မဟုတ် ဘာသာကို ကိုးကွယ်ကြပြီး တောင်သူ ပြင် အဓိကသက်မွေးဝမ်းကြောင်းပြုကြသည်။

၂ ပထမနှစ်စက်ဝန်းတွင် ရေစစ်ကို လုပ်ဆောင်ပြီး ဒုတိယနှစ်စက် ဝန်းတွင် အင်ဂျင်ဗီးလင်းရေးကို လုပ်ဆောင်ပြီး တတိယနှစ်စက် ဝန်းတွင် ရေပိုက်လိုင်း သွယ်ဝန်းခြင်း၊ အင်ဂျင်ကို လုပ်ဆောင်စဉ် ပြီးဖြစ်၍ ရေဂရိ ရေး နှင့် ဗီးလင်းရန် အတွက် အဆင်ပြေစေပါ သည်။

၃ ကျေးရွာတွင် ရွာတွင်း ကွန်ကရစ်လမ်း ခင်းရန် ၊ ဘက်စုံသုံး စန်၊ မ၊ အသက်မွေးဝမ်းကြောင်း ပညာများ ရရှိရန် လိုအပ်သော သည့်။



၆.၂။ ကျေးရွာအရင်းအမြစ် ပိုင်ဆိုင်မှုသုံးသပ်ခြင်း။

ပိုင်ဆိုင်မှု သုံးသပ်ခြင်း		အခြားအခြေခံအချက်		အခြားအခြေခံအချက်		အခြားအခြေခံအချက်	
<p>ကန်ပြား: 3 ဟတ်ကတန်</p> <p>ပရား/လှေ: 2 ရာစု</p> <p>ပျော်သွယ်: 25.11.19</p>	<p>အုပ်ချုပ်ရေး</p> <p>ဆိုင်ကယ်</p> <p>အုပ်ချုပ်ရေး</p> <p>ထင်း</p>	<p>ဆိုင်ကယ်</p> <p>ရေတွင်း</p> <p>လယ်/ယာ</p> <p>ပုန်း</p> <p>ရွှေ</p>	<p>ဆိုင်ကယ်</p> <p>ရေတွင်း</p> <p>လယ်/ယာ</p> <p>ပုန်း</p> <p>ရွှေ</p>	<p>အုပ်ချုပ်ရေး</p> <p>ထင်း</p>	<p>အုပ်ချုပ်ရေး</p> <p>ထင်း</p> <p>လယ်/ယာ</p> <p>ပုန်း</p> <p>ရွှေ</p>	<p>အုပ်ချုပ်ရေး</p> <p>ထင်း</p>	<p>အုပ်ချုပ်ရေး</p> <p>ထင်း</p> <p>လယ်/ယာ</p> <p>ပုန်း</p> <p>ရွှေ</p>
<p>အခြားအခြေခံအချက်</p>	<p>အခြားအခြေခံအချက်</p>	<p>အခြားအခြေခံအချက်</p>	<p>အခြားအခြေခံအချက်</p>	<p>အခြားအခြေခံအချက်</p>	<p>အခြားအခြေခံအချက်</p>	<p>အခြားအခြေခံအချက်</p>	<p>အခြားအခြေခံအချက်</p>



ပိုင်ဆိုင်မှုသုံးသပ်ခြင်း

ကျေးရွာ ကန် ပြား

ကျေးရွာအုပ်စု- ဒဟတ်ကုန်း

၂ ဧက၊ ၆ ဧက၊ ၃ ဧက၊ ၁ ဧက၊ ၁ ဧက

၁ ဧက၊ လိုအပ်ပြီး သား၊ များ ကဒဂမိကသုံး စွဲ ကြသေ့

၂ အင်ချင်စက်၊ ထီး၊ တို့၊ လိုအပ်ပြီး သမီး၊ များ ကသုံး စွဲ ကြသလို ထိန်းချုပ်မှု လည်း ရှိသေ့

၃ ဆိုင်ကယ်၊ ဂေတုဇွန်၊ လယ်ယာ၊ မုန့်၊ ဂေတုတို့ကို ၂၂၂ ဦးစလုံး မှ သုံးစွဲကြသေ့

၄ ဆိုင်ကယ် လိုအပ်ပြီး သား၊ များ ကထိန်းချုပ်ကြသေ့

၅ ဧက၊ မုန့်၊ ဂေတု၊ ဂေတုဇွန်၊ လယ်ယာ၊ သားတို့ကို စွဲစီးစလုံး ၅ ထိန်းချုပ် ကြသေ့

၆ ကျေးရွာတွင် သုံးစွဲမှု၊ ထိန်းချုပ်မှု၊ ဆုံးဖြတ်ချက် ချမှု၊ အတူတူ ရှိသည့်ကို တွေ့ရှိရသေ့



၆.၃။ ကျေးရွာ၏လူမှုစီးပွားအဆင့်သတ်မှတ်ခြင်း။ (Wealth Ranking)

ဥစ္စာဆန်ကြွယ်ဝမှုအဆင့် သတ်မှတ်ခြင်း			
ကျေးရွာ - ကန်ပြာ:		မြို့နယ် - မြေစွဲအဖွဲ့	
ကျေးရွာအုပ်စု - ဒယတ်ကုန်း		ရက်စွဲ - ၂၅.၁၁.၁၉	
အမျိုးအစား	သတ်မှတ်ချက်	အိမ်ထောင်စု	ရာခိုင်နှုန်း
ချွမ်းသာ	အုတ်ကောသွယ်မိုးအိမ်၊ ဆိုင်ကယ်၊ ကပ်ပတ်၊ ကျွဲ၊ ကျွဲ၊ ကျွဲ၊ TV၊ ရုပ်စုံ	၇	၁၂.၅၇%
အလယ်အလတ်	ထရကောသွယ်မိုးအိမ်၊ ဆိုင်ကယ်၊ ကျွဲ၊ ကျွဲ၊ ကျွဲ၊ ကျွဲ၊ ကျွဲ၊ ကျွဲ	၄၀	၇၄.၀၆%
နွမ်းပါး	ထရကောသွယ်မိုးအိမ်၊ ဆိုင်ကယ်၊ ကျွဲ၊ ကျွဲ၊ ကျွဲ	၇	၁၂.၅၇%
	စုစုပေါင်း	၅၄	၁၀၀%

မြို့နယ်အဖွဲ့အစည်း - မြို့နယ်အဖွဲ့အစည်း၊ ဒေါ်မြနွယ်
 မြေစွဲအဖွဲ့အစည်း - မြို့နယ်အဖွဲ့အစည်း၊ ဒေါ်မြနွယ်
 မြေစွဲအဖွဲ့အစည်း - မြို့နယ်အဖွဲ့အစည်း၊ ဒေါ်မြနွယ်

အစီအစဉ် - <၁:၃၀>



ဥစ္စာစနစ်ကြွယ်ဝမှုသုံးသပ်ချက်။

ဥစ္စာစနစ်ကြွယ်ဝမှုအဆင့်သတ်မှတ်ခြင်း

ကျေးရွာ-ကန်ပြား

ကျေးရွာအုပ်စု-အဟတ်ကုန်

၁ ဆွေးနွေးခြင်း နှင့် ဆန်းစစ်ခြင်း

၁ ကျေးရွာတွင် ချစ် သာယာအိမ်ထောင်စု ၇ > ၅၀၀ အောက် ကာ
သွယ်နိုး အိမ်၊ ဆိုင်ကယံ၊ လယ်ပမာ၊ ရွာ၊ ကျေးရွာ၊
TV၊ ဖုန်းတို၊ ပိုင်ဆိုင်

၂ ကျေးရွာတွင် အလယ် အလတ် အိမ်ထောင်စု ၄၀၀ > ၅၀၀ ကာ
ကာသွယ်နိုး အိမ်၊ ဆိုင်ကယံ၊ ရွာ၊ ကျေးရွာ၊ လယ်ပမာ
မကိုင်ဆိုင်

၃ ကျေးရွာတွင် နှစ် ဟိ အိမ်ထောင်စု ၇ > ၅၀၀ ကာ
သွယ်နိုး၊ ဆိုင်ကယံ၊ ရွာ၊ ကျေးရွာ

၄ ကျေးရွာတွင် အသက်မွေးဝမ်းကြောင်း သင်တန်းများ ရရှိလျှင်
ပိုမိုအဆင့် ပြေနိုင်ပါသည်။



ရာသီခွင်ယဉ်ကျေးမှု

ကျေးဇူး - ကန်များ

အလုပ် - ဒဟတ်ကုန် (ဆွေးနွေးခြင်း၊ ဂွေ၊ ဆန်စားခြင်း)

မြို့နယ် - ပျော်သွယ်

ရက်စွဲ - ၂၀၂၃ ခုနှစ်

- ကျေးဇူးကို အိမ်ထောင်ရာ များသည် မြက်ပျိုးများကို အသုံးပြုကာ လုပ်ကိုင်ခြင်းပါသည်။
- ကဆုန်၊ ရေပို၍ ဂွေ၊ ကျွဲခြင်း၊ ဝါဆို၊ ဝါဆောင်လများတွင် ဝါဆို၊ ပျိုးဆောင်ခြင်း၊ ဒိုက်ပျိုးခြင်း၊ မလုပ်ကိုင်ပါသည့် ပတ်ဝန်းကျင်ဖြစ်ပါသည်။
- တော်သလင်း၊ ဒီတင်၊ ကျွဲတော်ဆောင်များ၊ ရောင်စမ်းလများတွင် ကာသိုတု အဖေ အဖေအဖေ ဂွေ၊ ရိုက် ပတ်ဝန်းကျင်၊ ရောင်စမ်းလများတွင် ကျွဲခြင်း၊ ငရုတ်စွယ်ခြင်း။
- မြေသို့ စာပို့တွဲ လများ၊ ဝါဆိုခြင်း၊ အထူးသီးခြားမှာလဲ ရှိသော်လည်း ပါသည်။
- တပေါင်းလ၌ တန်ခူးလများ၊ မှာတာသီးခြား ပြုစောပါ။
- ဟိုရက်ကသမားလုပ်ငန်းများ၊ လုပ်ကိုင်ခြင်းပါသည်။
- ဆံပင်ရှင်လားလုပ်ငန်းများမှာလဲ အိမ်ဝင်မှု ရှိပါသည်။
- တန်ခူးလမှာ ဆွမ်းလောင်းပွဲ၊ ကဆုန်လမှာ မုသားဖျော်ပွဲ၊ ဝါဆိုလမှာ ဆင်ဆော်စဉ်၊ ပွဲ၊ ဒီတင်၊ ကျွဲတော်ဆောင်များမှာ ပွဲများ ပွဲများ ၂၀၀၀ နှင့် ဆရာများရှိပါသည်။
- ၂၇ ဝါဆို၊ တွက်မှု မှာလဲ သင်တန်း ပြုစုပါသည်။



မင်းယုတ် အသုံး ပြုရန် အဖွဲ့အစည်းနှင့် ညှိနှိုင်းဆောင်ရွက်ရန် အတွက် လေ့လာခြင်း

ကျေးရွာ - ကန်ပြား

မြို့နယ် - ဇော်ဘွယ်

ကျေးရွာစု - ဒုတိယကန်

ရက်စွဲ - ၂၅.၁၁.၂၀

ကျေးရွာတွင် ရှိအဖွဲ့အစည်းများ

ကျေးရွာဖြင့် ပတ်သက် အဖွဲ့အစည်းများ

- အုပ်ချုပ်ရေးဌာန
- ရပ်ဗိရပ်
- အမျိုးသားအချင်းအဖွဲ့
- တစ်ဆင့်ကျေးရွာ ကော်မတီ
- ဝိ၊ ထောက်ပံ့ကော်မတီ
- ဓမ္မစင်္ကြံအသင်း
- ပရဟိတ အဖွဲ့
- မီးသတ်ရေးကော်မတီ

- ထွေအုတ်
- ရဲစခန်း
- မိုက်ကတ်
- သမ ကတ်
- ဆေးရုံ၊ ဆေးခန်း
- ဓ.ဝ.က ရုံး
- ပညာရေးဌာနရုံး
- EPC ရုံး
- ကျေးဇာန်ရုံး
- ယူအေပဟိုပြု ဝိမံနိန

ဦးဆောင်ဆွေးနွေးသူ - ဦးစိုးလွင်၊ ဒေါ်စုစု

အချိန် - ၁၂ နာရီ

ပါဝင်ဆောင်ရွက်သူ - ကျား (၁၀)၊ မ (၁၂)

ရက်စွဲ - မြန်မာ့သက္ကရာဇ် ၁၃၈၂ ခုနှစ်

မှတ်တမ်းတင်သူ - ဦးစိုးလွင်၊ ဒေါ်စုစု



၆.၆။ ပင့်ကူအိမ်ကွန်ယက် နှင့် သုံးသပ်ချက်

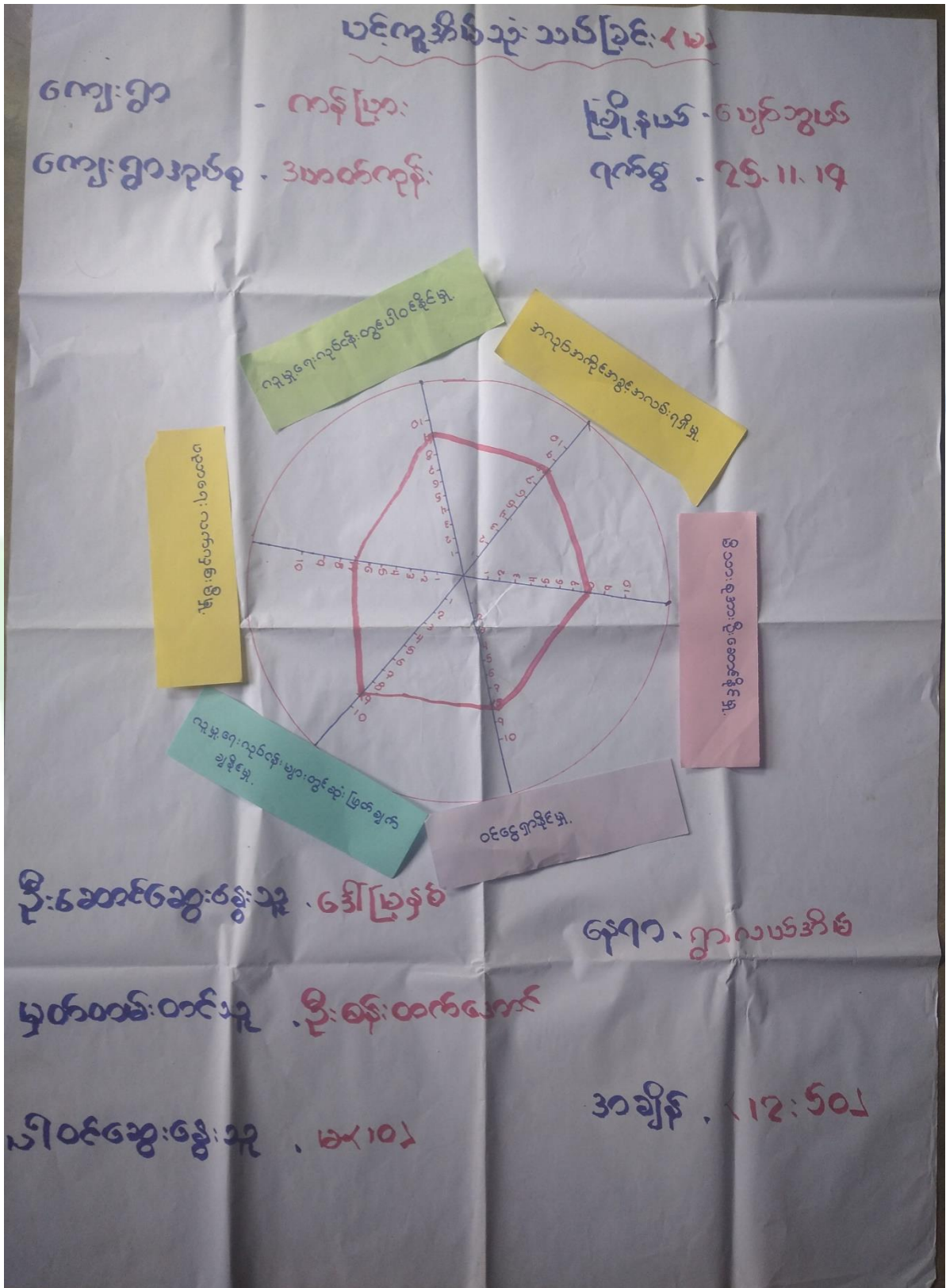



ပင်ကိုအိမ်သုံးသင်ခြင်း < ကျား >

ကျေးဇူး

- ကန်ပြား

ကြို့နယ် - မြောက်ဘက်

ကျေးဇူးအုပ်စု

- အပတ်ကုန်

ရက်စွဲ - 25.11.19

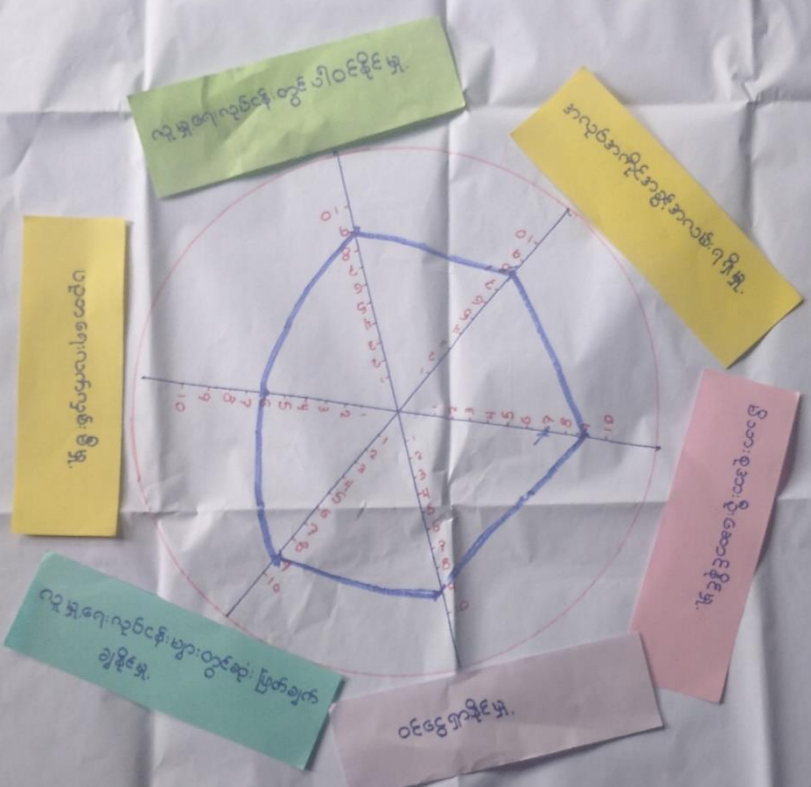

ဦးဆောင်ဆွေးနွေးသူ - ဦးကျော်မောင်

နေရာ - ဂျပန်အထက

မှတ်တမ်းတင်သူ - ဦးစိုးထွန်းအောင်

အချိန် - < 1:00 >နာရီ

ပါဝင်ဆွေးနွေးသူ - ကျား



ပဏိကူအိမ် သုံးသပ်ခြင်း < ကျား > (၆)

ကျေးရွာ

ကျေးရွာအုပ်စု

- ကန်ပြား

- အပတ်ကုန်

ခြုံနှုတ် ၆ မတ် ၁၅၀၀

ရက်စွဲ ၂၅.၁၁.၁၉

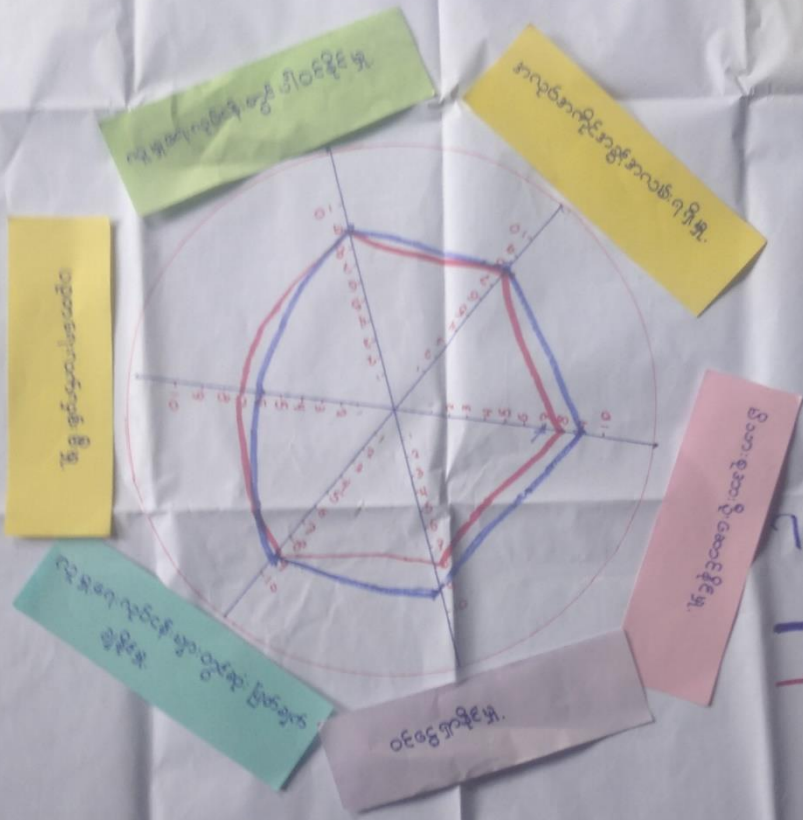

ဦးဆောင်ရေးအဖွဲ့အစည်း၊ ဦးကျော်မင်းဝင်း၊ ဦးကျော်မင်း

နေရာ - ရွာကလေး

မှတ်တမ်းတင်သူ - ဦးကျော်မင်းဝင်း

အချိန် - ၁၀:၀၀နာရီ

ပါဝင်ရေးအဖွဲ့အစည်း - ကျား၊ မ၊ အမျိုးသမီး



ပင့်ကူအိမ်ကွန်ယက် သုံးသပ်ချက်။

ပင့်ကူ အိမ်သုံး ဝတ်ငြိမ်းခြင်း

ကျေးဇူး - ကန်ပြာ;

ကျေးဇူးအရပ်စု-ဒဟတ်ကုန်;

< ဆွေးနွေးခြင်း၊ နှစ်ဆန်းစစ်ခြင်း >

၁။ နိဿာ၊ စုအာ၊ ဇိုး၊ ဆောင်းခိုင်မှု၊ ဝေဇ္ဇာရှာခိုင်မှု၊ တို့၊ ဝတ္တရ်အာဗျါ၊
ဝဟာ၊ ဗျာ၊ ကအာဗျါ၊ သမိ၊ ဗျာ၊ ထက်ဝဟာလွန်မှု၊ ရှိ သည်။

၂။ ပညာရေး၊ လက်လှမ်း၊ စီမှု၊ တွင်အာဗျါ၊ သမိ၊ ဗျာ၊ ကအာဗျါ၊ သာ၊
ဗျာ၊ ထက်ဝဟာလွန်မှု၊ ရှိ သည်။

၃။ လူမှု၊ ရေး၊ လုပ်ငန်း၊ တွင်ပါဝင်နိုင်မှု၊ လူမှု၊ ရေး၊ လုပ်ငန်း၊ ဝတ္တရ်ဆုံး၊
ပြုတ်ချက်ချနိုင်မှု၊ အလုပ်အကိုင် အခွင့်အလမ်း၊ ရရှိမှု၊ တို့၊
ဝတ္တရ်အာဗျါ၊ သာ၊ အာဗျါ၊ သမိ၊ ဝတ္တရ်မှု၊ ရှိ သည်။



၆.၇။ ပြဿနာသစ်ပင် (Problem Tree)

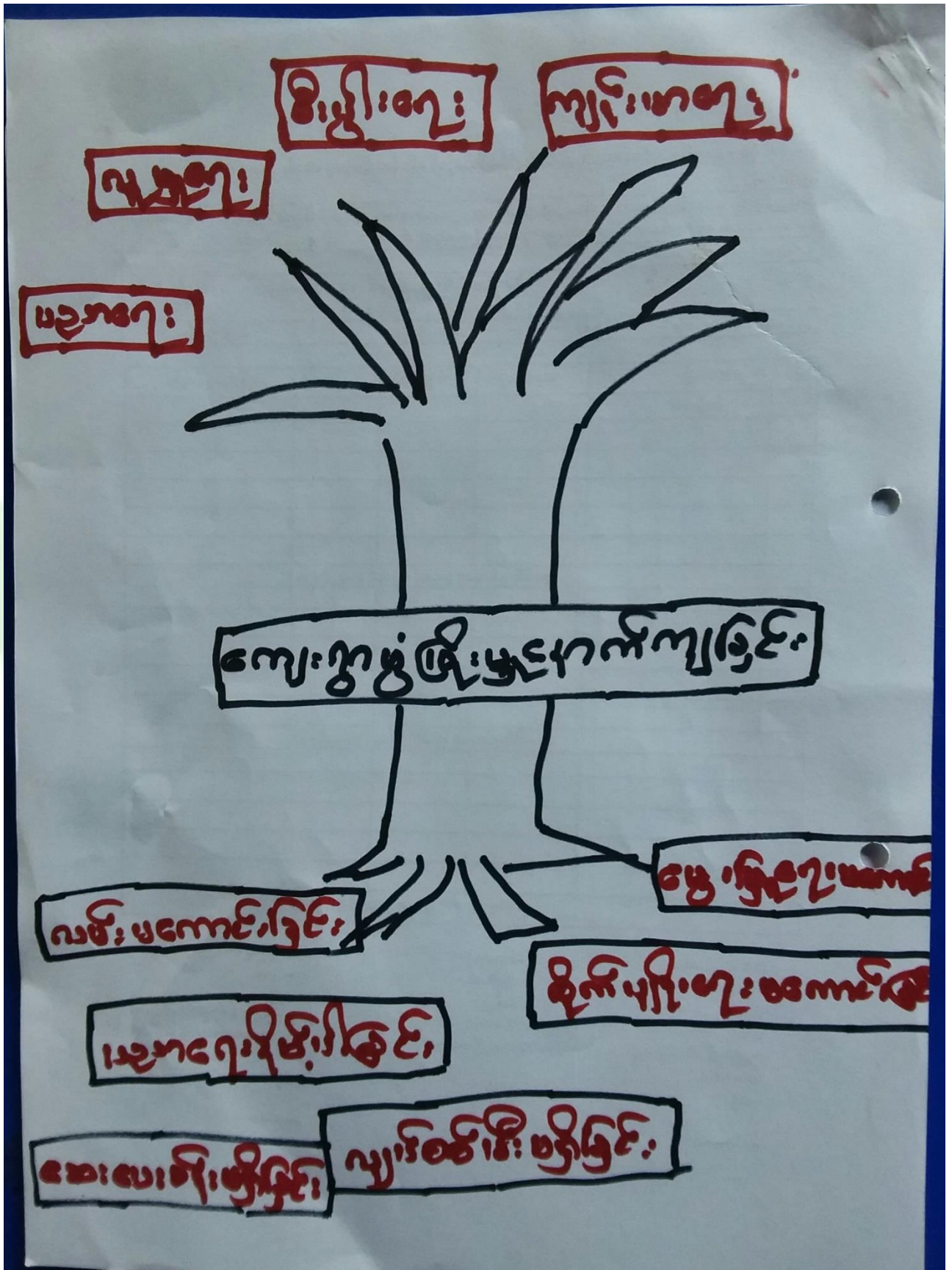



၆.၈။ ကျေးရွာ၏ မျက်မှန်းချက် (၄)နှစ်စာ ကျေးရွာဖွံ့ဖြိုးရေးအစီအစဉ်

၄ ဒွါမျိုး သမီး ဒွါဖွံ့ >		
အခက်အခဲ	မျှော်မှန်းချက်	ဖွံ့ဖြိုးရေးလုပ်ငန်း
လျှပ်စစ်မီးမရှိသောကြောင့် အသေးစား စက်မှုလုပ်ငန်းများ မလုပ်ကိုင်နိုင်ခြင်း	ဒွါသေးစားစက်မှုလုပ်ငန်းများ လုပ်ကိုင်နိုင်ရန်	ရွာဝတွင်း၊ လျှပ်စစ်မီးတိုးချ်
မြို့နယ်အထိ ဝင်ရောက်ရန် လမ်းမကောင်း၊ သောကြောင့် သွားလာရခက်ခဲခြင်း	ရာသီမရွေး သွားလာနိုင်ရန်	ရွာတွင်း ကွန်ကရစ်လမ်း
ဒွါစုစည်းအဝေး ခန်းမ မရှိသောကြောင့် ဒွါစုစည်းအဝေးလုပ်ကိုင်ရန် စိတ်မချမ်းသာခြင်း	ဒွါစုစည်းဝေးများ ကျင်းပလာနိုင်ရန်	ဘက်စုံ သုံး ခန်းမ
မြို့နယ်၊ ရှေးနည်း၊ မဟာမိတ်သောကြောင့် ဒွါစုစည်းအစီအစဉ်များ ပြုလုပ်ခြင်း	ဒွါစုစုအထွက်တိုးလာရန်	မြို့နယ်၊ ရှေးနည်း၊ မဟာမိတ်
ဒွါစုစုတွင်း၊ မြို့လုပ်ငန်း၊ မရှိသောကြောင့် ဝင်ရောက်မှု မရှိခြင်း	ဒွါစုစုတွင်း မြို့သင်တန်းများ ရရှိပြီး ဝင်ရောက်တိုးလာရန်	စက်ချုပ် သင်တန်း



ကျေးရွာ ဖွံ့ဖြိုးရေး အစီအစဉ်

ကျေးရွာ - ကန်ပြား

ကျေးရွာအုပ်စု - ဒဟတ်ကုန်း

နံပါတ်	ဖွံ့ဖြိုးရေး လုပ်ငန်း	အဆိုပြုသူ	မဲအရေအတွက်
၁	ရွာတွင်း လျှပ်စစ်ဇီး ဝိုင်း ချဲ့	ကျား ၁ မ	၁၇၀
၂	ရွာတွင်း ကွန်ကရစ်လမ်း	ကျား ၁ မ	၇၀
၃	ဘက်စုံသုံး ခန်း မ	ကျား ၁ မ	၆၀
၄	ရေချွန် သစ်တန်း	မ	၁၈
၅	ဆိန် ဖြိုး ရေးနည်း ပညာ	ကျား	၁၇



၇။ ကော်မတီဝင်များရွေးချယ်ခြင်းနှင့်ကျေးရွာဖွံ့ဖြိုးရေးအစီအစဉ်ဆောင်ရွက်မှုမှတ်တမ်းဓါတ်ပုံများ



ကော်မတီရွေးချယ်ရန် မဲရေတွက်နေစဉ်



စီမံကိန်းမိတ်ဆက်အစည်းအဝေး မှတ်တမ်းဓါတ်ပုံ



ကော်မတီဝင်များစာရင်း

ကျေးရွာ စီမံကိန်းအထောက်အကူပြုကော်မတီဝင်စာရင်း

အုပ်စု	ဒေသကုန်		ကျေးရွာ ဝန်ပြော	
	စဉ်	အမည်	ကျား/မ	ရာထူး
၁.	ဦးကျွန်းမင်းစိုး	ကျား	ဦး/ထောက်ခံရေး	
၂.	ဒေါ်ခင်ကြည်မြိုင်	မ	ဦး/ထောက်ခံရေး	
၃.	ဦးကျွန်းမင်း	ကျား	ဝမ်းပူရေး ဝန်ထမ်း	
၄.	ဒေါ်စန်းစန်းထွန်း	မ	ဝမ်းပူရေး	
၅.	ဒေါ်စုပိုင်	မ	ဝမ်းပူရေး	
၆.	ဦးမောင်ဦး	ကျား	လှုပ်ပတ်ထိန်းသိမ်းရေး	
၇.	ဒေါ်ကွယ်မာအောင်	မ	လှုပ်ပတ်ထိန်းသိမ်းရေး	
		ကျား	လှုပ်ပတ်ထိန်းသိမ်းရေး	
၈.	ဦးညိုမင်းစိုး	မ	စောင့်ကြည့်ကြီးကြပ်ရေး	
၉.	ဒေါ်ခင်စောထွန်း		စောင့်ကြည့်ကြီးကြပ်ရေး	
			စောင့်ကြည့်ကြီးကြပ်ရေး	
၁၀.	ဦးမင်းမောင်ဦး	ကျား	စေတနာ့ဝန်ထမ်း	
၁၁.	ဒေါ်မြနွယ်	မ	စေတနာ့ဝန်ထမ်း	
၁၂.	ဦးညွန့်ကျွန်း	ကျား	ဝေပန်အကြံပြု	
၁၃.	ဒေါ်စိုးစိုး	မ	ဝေပန်အကြံပြု	
၁၄.	ဦးကျွန်းမင်း	ကျား	ကျေးရွာစာရင်းကိုင်	



၈။ ကျေးရွာအခြေခံအချက်အလက်များ (ပုံစံ-၁)

ပုံစံ - ၈ - ၁ ကျေးရွာအခြေခံအချက်အလက်များ (Form PC 1)

လယ်ဥယျာဉ်များ၊ ကျေးရွာတစ်ရွာသို့ ပထမဆုံးမိတ်ဆက်ခရီး သွားရောက်သောအခါ လူထုစည်းရုံးရေးမှူးသည် ကျေးရွာ
 ခေါင်းဆောင်များအား ကျေးရွာအချက်အလက်များကို မေတ္တာရပ်ခံ၍ တောင်းခံရသည်။ ဤအချက်အလက်များကို စီမံကိန်း
 မိတ်ဆက်အစည်းဝေးမတိုင်မီတောင်းခံရမည်။ စီမံကိန်းမိတ်ဆက်အစည်းဝေးတွင် လူထုစည်းရုံးရေးမှူးသည် ဤအချက်အလက်
 များအား စစ်ဆေးပြီး မှန်ကန်အောင်ပြုလုပ်ရမည်။ ပြီးနောက်တွင် လူထုစည်းရုံးရေးမှူးမှ သတင်းအချက်အလက်ထံသို့ Tablets မှ
 တဆင့် ခြည့်သွင်းရမည်။

ကျေးရွာခေါင်းဆောင် အမည် ဦးစိုက်	ကျေးရွာခေါင်းဆောင်၏ ဖုန်းနံပါတ် ၀၇-၂၅၆၀၁၁၆၅၆	လူထုစည်းရုံးရေးမှူး၏ အမည် ဦးစိုက်
ပြည်နယ်တိုင်းဒေသကြီး မန္တလေးပြည်နယ်	မြို့နယ် ကျေးရွာအုပ်စု ဒီးအင်ကြမ်း	ကျေးရွာ ကျေးရွာ

က။ လူဦးရေ

လူမျိုးစု	အိမ်ထောင်စုအရေအတွက်	ကိုးကွယ်သည့်ဘာသာ	အိမ်ထောင်စုအရေအတွက်
လူမျိုးစု (၁) မြန်မာ	၅၀	ဘာသာ (၁) မုန့်	၅၀
လူမျိုးစု (၂) -----		ဘာသာ (၂) -----	
လူမျိုးစု (၃) -----		ဘာသာ (၃) -----	
လူမျိုးစုစော -----		ဘာသာစော -----	
အခြား			
	အရေအတွက်		
မသန်စွမ်းသူများ	-		
သက်ကြီးရွယ်အိုများ (၆၅ နှစ် နှင့် အထက်)	၂၆		
စစ်ဘေးရှောင်			

	အမျိုးသား (အရေအတွက်)	အမျိုးသမီး (အရေအတွက်)
လူဦးရေ		
လူမျိုးစု (၁) မြန်မာ	၇၈	၁၂၆
လူမျိုးစု (၂) -----		
လူမျိုးစု (၃) -----		
အခြား		
အိမ်ထောင်ဦးစီး	၃၇	၁၃

(ခ) အခြေခံအထောက်အအုံ အသုံးအဆောင်များ

စာသင်ကျောင်း	အမှတ် ၆၆၈	ကျန်းမာရေး	အမှတ် ၆၆၈	ဘာသာရေး အထောက် အအုံများ	အမှတ် ၆၆၈
--------------	--------------	------------	--------------	----------------------------	--------------



အထက်တန်းကျောင်း	<input type="checkbox"/>	ဆေးရုံ	<input type="checkbox"/>	ဇေတီ	<input checked="" type="checkbox"/>
အလယ်တန်းကျောင်း	<input checked="" type="checkbox"/>	ကျန်းမာရေးဌာန	<input type="checkbox"/>	ဘုန်းကြီးကျောင်း	<input checked="" type="checkbox"/>
မူလတန်းကျောင်း	<input type="checkbox"/>	ကျန်းမာရေးဌာနခွဲ	<input type="checkbox"/>	ဟိန္ဒူဘုရားကျောင်း	<input type="checkbox"/>
ပျက်ကြီးကျောင်း	<input type="checkbox"/>	ဆေးပေးခန်း	<input type="checkbox"/>	ရေစိမ့်ယာန်ကျောင်း	<input type="checkbox"/>
အခြား	<input type="checkbox"/>	အခြား	<input type="checkbox"/>	ဇလီ	<input type="checkbox"/>
				အခြား	<input type="checkbox"/>
မှတ်ချက်		မှတ်ချက်		မှတ်ချက်	

(ဂ) ကျွမ်းကျင်သူများမှတ်တမ်း (ကျေးရွာတွင်နေထိုင်သော သို့မဟုတ် တခြားရွာမှလာရောက်သော ကျွမ်းကျင်သူများ)

	(၁) စာသင်ကျောင်း		(၂) ကျန်းမာရေး			(၃) လက်မှုပညာရှင်		
	ရွာတွင်နေထိုင်သူ	အခြားရွာမှလာသူ		ရွာတွင်နေထိုင်သူ	အခြားရွာမှလာသူ		ရွာတွင်နေထိုင်သူ	အခြားရွာမှလာသူ
မူလတန်းပြဆရာ/မ	<input checked="" type="checkbox"/>	<input checked="" type="checkbox"/>	ဆရာဝန်	<input type="checkbox"/>	<input type="checkbox"/>	လက်သမား	<input checked="" type="checkbox"/>	<input type="checkbox"/>
အထက်တန်းပြဆရာ/မ	<input type="checkbox"/>	<input type="checkbox"/>	လက်ထောက်ကျန်းမာရေးမှူး	<input type="checkbox"/>	<input type="checkbox"/>	ပန်းရုံ	<input checked="" type="checkbox"/>	<input type="checkbox"/>
အလယ်တန်းပြဆရာ/မ	<input checked="" type="checkbox"/>	<input checked="" type="checkbox"/>	အမျိုးသမီးကျန်းမာရေးဆရာမ	<input type="checkbox"/>	<input type="checkbox"/>	လျှပ်စစ်ကျွမ်းကျင်၊ ဇီးသမား	<input type="checkbox"/>	<input type="checkbox"/>
ပျက်ကြီးဆရာ/မ	<input type="checkbox"/>	<input type="checkbox"/>	သားမွေးဆရာမ	<input type="checkbox"/>	<input checked="" type="checkbox"/>	ရေပိုက်သွယ်သူ	<input type="checkbox"/>	<input type="checkbox"/>
အခြား	<input type="checkbox"/>	<input type="checkbox"/>	ပြည်သူ့ကျန်းမာရေးလုပ်သား	<input type="checkbox"/>	<input type="checkbox"/>	စက်ပြင်ဆရာ	<input type="checkbox"/>	<input checked="" type="checkbox"/>
မှတ်ချက်			မှတ်ချက်			မှတ်ချက်		

(ဃ) ကျေးရွာသို့ ရောက်ရှိနိုင်သည့် လမ်းအခြေအနေ / ကျေးရွာတစ်ရွာသည် ၎င်း၏ ကျေးရွာအုပ်စုနှင့် ဆက်သွယ်ထားသော လမ်းအခြေအနေ (အောက်ပါတို့ကိုပိုင်းပါ)

ကျောက်ကြမ်းလမ်း
 ကျောက်ခင်းလမ်း
 ကတ္တရာလမ်း
 မြေသားလမ်း
 ကွန်ကရစ်လမ်း
 လူသွားလမ်း
 မော်တော်ဆိုင်ကယ်လမ်း
 အခြား _____

(င) ကျေးရွာဖွံ့ဖြိုးမှုစီမံချက်

- (၁) လူထုဝဟိုပြုစီမံကိန်းမစတင်မီ ဤကျေးရွာတွင်ကျေးရွာဖွံ့ဖြိုးမှု စီမံချက်ရှိခဲ့ပါသလား? ပိုင်းပါ
 (၂) ရှိခဲ့ပါလျှင် ဤစီမံချက်ကို မည်သည့် ခုနှစ်တွင်ပြင်ဆင်ခဲ့ပါသနည်း? ရှိပါသည်/မရှိပါ/မသိပါ
 (၃) ဤစီမံချက်ကို ဖြည့်ဆည်းပေးအတည်ပြုခဲ့ပါသလား? နှစ်-----/မသိပါ
ပြုခဲ့ပါသည်/မပြုခဲ့ပါ/မသိပါ

(စ) ခရီးအကွာအဝေး

- (၁) ဤကျေးရွာ၏ဗဟိုမှ ၎င်းကျေးရွာအုပ်စု၏ဗဟိုအထိ ခရီးပိုင်မည်မျှကွာဝေးသနည်း? ပိုင်-----/မသိပါ ၂၂၈၂
 (၂) ဤကျေးရွာမှ ၎င်းကျေးရွာအုပ်စုဗဟိုအထိ သွားလာရာတွင်ကြာမြင့်သည့်အချိန်

မြောက်သို့ ရာသီတွင်ကြာချိန်----- ထော်လာရီး/မော်တော်ဆိုင်ကယ်/မြေလျှင်/လား/မော်တော်ဘုတ်/ ၅ မိနစ်
 အခြား-----
 မိုးရာသီတွင်ကြာချိန်----- ထော်လာရီး/မော်တော်ဆိုင်ကယ်/မြေလျှင်/လား/မော်တော်ဘုတ်/ ၅ မိနစ်
 အခြား-----



(ဆ) ပတ်ဝန်းကျင်ဆိုင်ရာ သဘာဝဘေးအန္တရာယ်

ဤကျေးရွာတွင် ရေကြီးခြင်းကဲ့သို့ သဘာဝဘေးအန္တရာယ်ကျရောက်မှုခြင်း ရှိပါသလား။

မရှိပါ ရှိပါသည် ရှိလျှင်ဖော်ပြပါ -----

(ဇ) ကျေးရွာတွင် ဖွဲ့စည်းထားသော အဖွဲ့အစည်းများ

လူထုပတ်ဝန်းကျင်ဆိုင်ရာ ဤကျေးရွာတွင် ကျေးရွာဖွံ့ဖြိုးရေးအတွက် အစိုးရ (သို့) ရွာသားများကိုယ်တိုင်(သို့) စီမံကိန်းတစ်ခုခုမှ ဖွဲ့စည်းထားသည် အဖွဲ့အစည်းများရှိပါသလား။

(ဇ) -----

(ည) -----

(ဈ) အထွေထွေအုပ်ချုပ်ရေး ဦးစီးဌာန (GAD) မှ မှတ်တမ်းတင်ထားခြင်း

ဤကျေးရွာသည် အထွေထွေအုပ်ချုပ်ရေး ဦးစီးဌာန (GAD) မှ မှတ်တမ်းတင်ထားမှု ရှိပါသလား။

မရှိပါ ရှိပါသည်

ကျေးရွာခေါင်းဆောင်

အမည်

လက်မှတ်

နေ့စွဲ 22.3.2017

လူထုစည်းရုံးရေးမှူး

အမည်

လက်မှတ်

နေ့စွဲ 22.3.2017



ဒုတိယနှစ်စက်ဝန်း

ပုံစံ - ၈ - ၁ ကျေးရွာအခြေခံအချက်အလက်များ (Form PC 1)

လမ်းညွှန်ချက်၊ ကျေးရွာတစ်ရွာသို့ ပထမဆုံးမိတ်ဆက်ခရီး သွားရောက်သောအခါ လူထုစည်းရုံးရေးမှူးသည် ကျေးရွာ ခေါင်းဆောင်များအား ကျေးရွာအချက်အလက်များကို မေတ္တာရပ်ခံ၍ တောင်းခံရသည်။ ဤအချက်အလက်များကို စီမံကိန်း မိတ်ဆက်အစည်းဝေးမတိုင်မီတောင်းခံရမည်။ စီမံကိန်းမိတ်ဆက်အစည်းဝေးတွင် လူထုစည်းရုံးရေးမှူးသည် ဤအချက်အလက် များအား စစ်ဆေးပြီး မှန်ကန်အောင်ပြုလုပ်ရမည်။ ပြီးနောက်တွင် လူထုစည်းရုံးရေးမှူးမှ သတင်းအချက်အလက်ထဲသို့ Tablets မှ တဆင့် ဖြည့်သွင်းရမည်။

ကျေးရွာခေါင်းဆောင် အမည် ဒေါ်စုလွင်	ကျေးရွာခေါင်းဆောင်၏ ဖုန်းနံပါတ် ၀၇-၂၅၆၀ ၂၆၇၆	လူထုစည်းရုံးရေးမှူး၏ အမည် ဒေါ်စုလွင်
ပြည်နယ်တိုင်းဒေသကြီး ဗဟို	မြို့နယ် ပျော်အူ	ကျေးရွာအုပ်စု အောက်ကျေးရွာ

လူမျိုးစု	အိမ်ထောင်စုအရေအတွက်	ကိုးကွယ်သည့်ဘာသာ	အိမ်ထောင်စုအရေအတွက်
လူမျိုးစု (၁) ဗမာ	၅၇	ဘာသာ (၁) မိတ်	၅၇
လူမျိုးစု (၂) -----		ဘာသာ (၂) -----	
လူမျိုးစု (၃) -----		ဘာသာ (၃) -----	
လူမျိုးစုရော အခြား -----		ဘာသာရော -----	
	အရေအတွက်		
မသန်စွမ်းသူများ	၁		
သက်ကြီးရွယ်အိုများ (၆၅ နှစ် နှင့် အထက်)	၄၅		
စစ်ဘေးရှောင်			

	အမျိုးသား (အရေအတွက်)	အမျိုးသမီး (အရေအတွက်)
လူဦးရေ	၈၃	၁၂၄
လူမျိုးစု (၁) -----		
လူမျိုးစု (၂) -----		
လူမျိုးစု (၃) -----		
အခြား		
အိမ်ထောင်ဦးစီး	၄၂	၁၅

(ခ) အခြေခံအောက်အဖွဲ့ အသုံးအဆောင်များ

စာသင်ကျောင်း	အမှတ် ခြံပေါ	ကျန်းမာရေး	အမှတ် ခြံပေါ	ဘာသာရေး အဆောက် အအုံများ	အမှတ် ခြံပေါ
--------------	-----------------	------------	-----------------	----------------------------	-----------------



အထက်တန်းကျောင်း	<input type="checkbox"/>	ဆေးရုံ	<input type="checkbox"/>	စေတီ	<input checked="" type="checkbox"/>
အလယ်တန်းကျောင်း	<input checked="" type="checkbox"/>	ကျန်းမာရေးဌာန	<input type="checkbox"/>	ဘုန်းကြီးကျောင်း	<input checked="" type="checkbox"/>
မူလတန်းကျောင်း	<input type="checkbox"/>	ကျန်းမာရေးဌာနခွဲ	<input type="checkbox"/>	ဟိန္ဒူဘုရားကျောင်း	<input type="checkbox"/>
မူကြိုကျောင်း	<input type="checkbox"/>	ဆေးပေးခန်း	<input type="checkbox"/>	ခရစ်ယာန်ကျောင်း	<input type="checkbox"/>
အခြား	<input type="checkbox"/>	အခြား	<input type="checkbox"/>	ဗလီ	<input type="checkbox"/>
မှတ်ချက်		မှတ်ချက်		အခြား	<input type="checkbox"/>
				မှတ်ချက်	

(ဂ) ကျွမ်းကျင်သူများမှတ်တမ်း (ကျေးရွာတွင်နေထိုင်သော သို့မဟုတ် တခြားရွာမှလာရောက်သော ကျွမ်းကျင်သူများ)

	(၁) စာသင်ကျောင်း		(၂) ကျန်းမာရေး			(၃) လက်မှုပညာရှင်		
	ရွာတွင်နေထိုင်သူ	အခြားရွာမှလာသူ		ရွာတွင်နေထိုင်သူ	အခြားရွာမှလာသူ		ရွာတွင်နေထိုင်သူ	အခြားရွာမှလာသူ
မူလတန်းပြဆရာ/မ	<input checked="" type="checkbox"/>	<input type="checkbox"/>	ဆရာဝန်	<input type="checkbox"/>	<input type="checkbox"/>	လက်သမား	<input checked="" type="checkbox"/>	<input type="checkbox"/>
အထက်တန်းပြဆရာ/မ	<input type="checkbox"/>	<input type="checkbox"/>	လက်ထောက်ကျန်းမာရေးမှူး	<input type="checkbox"/>	<input type="checkbox"/>	ပန်းရံ	<input checked="" type="checkbox"/>	<input type="checkbox"/>
အလယ်တန်းပြဆရာ/မ	<input checked="" type="checkbox"/>	<input type="checkbox"/>	အမျိုးသမီးကျန်းမာရေးဆရာမ	<input type="checkbox"/>	<input type="checkbox"/>	လျှပ်စစ်ကျွမ်းကျင်မီးသမား	<input type="checkbox"/>	<input type="checkbox"/>
မူကြိုဆရာ/မ	<input type="checkbox"/>	<input type="checkbox"/>	သားဖွားဆရာမ	<input type="checkbox"/>	<input type="checkbox"/>	ရေပိုက်သူလ်သူ	<input checked="" type="checkbox"/>	<input type="checkbox"/>
အခြား	<input type="checkbox"/>	<input type="checkbox"/>	ပြည်သူ့ကျန်းမာရေးလုပ်သား	<input type="checkbox"/>	<input type="checkbox"/>	စက်ပြင်ဆရာ	<input type="checkbox"/>	<input type="checkbox"/>
မှတ်ချက်			မှတ်ချက်			မှတ်ချက်		

(ဃ) ကျေးရွာသို့ ရောက်ရှိနိုင်သည့် လမ်းအခြေအနေ / ကျေးရွာတစ်ရွာသည် ၎င်း၏ ကျေးရွာအုပ်စုနှင့် ဆက်သွယ်ထားသော လမ်းအခြေအနေ (အောက်ပါတို့ကိုဝိုင်းပါ)

ကျောက်ကြမ်းလမ်း: ကတ္တရာလမ်း: ကွန်ကရစ်လမ်း: မော်တော်ဆိုင်ကယ်လမ်း:
 ကျောက်ခင်းလမ်း: မြေသားလမ်း: လူသွားလမ်း: အခြား: _____

(င) ကျေးရွာဖွံ့ဖြိုးမှုစီမံချက်

(၁) လူထုဗဟိုပြုစီမံကိန်းမစတင်မီ ဤကျေးရွာတွင်ကျေးရွာဖွံ့ဖြိုးမှု စီမံချက်ရှိခဲ့ပါသလား? ဝိုင်းပါ
ရှိပါသည်/မရှိပါ/မသိပါ

(၂) ရှိခဲ့ပါလျှင် ဤစီမံချက်ကို မည်သည့် ခုနှစ်တွင်ပြင်ဆင်ခဲ့ပါသနည်း? နှစ်-----/မသိပါ

(၃) ဤစီမံချက်ကို မြို့နယ်မှအတည်ပြုခဲ့ပါသလား? ပြုခဲ့ပါသည်/မပြုခဲ့ပါ/မသိပါ

(စ) ခရီးအကွာအဝေး

(၁) ဤကျေးရွာ၏ဗဟိုမှ ၎င်းကျေးရွာအုပ်စု၏ဗဟိုအထိ ခရီးမိုင်မည်မျှကွာဝေးသနည်း? ဝိုင်းပါ
မိုင်-----/မသိပါ

(၂) ဤကျေးရွာမှ ၎င်းကျေးရွာအုပ်စုဗဟိုအထိ သွားလာရာတွင်ကြာမြင့်သည့်အချိန်။

ခြောက်သွေ့ရာသီတွင်ကြာချိန် ၂၅:၆ ----- ထော်လာရီ/မော်တော်ဆိုင်ကယ်/ခြေလျင်/လား/မော်တော်ဘုတ်/
 အခြား: -----

မိုးရာသီတွင်ကြာချိန် ၂၅:၆ ----- ထော်လာရီ/မော်တော်ဆိုင်ကယ်/ခြေလျင်/လား/မော်တော်ဘုတ်/
 အခြား: -----



(ဆ) ပတ်ဝန်းကျင်ဆိုင်ရာ သဘာဝဘေးအန္တရာယ်

ဤကျေးရွာတွင် ရေကြီးခြင်းကဲ့သို့ သဘာဝဘေးအန္တရာယ်ကျရောက်ဖူးခြင်း ရှိပါသလား။

မရှိပါ ရှိပါသည် ရှိလျှင်ဖော်ပြပါ -----

(ဇ) ကျေးရွာတွင် ဖွဲ့စည်းထားသော အဖွဲ့အစည်းများ

လူထုဗဟိုပြုစီမံကိန်းမတိုင်မီ ဤကျေးရွာတွင် ကျေးရွာဖွံ့ဖြိုးရေးအတွက် အစိုးရ (သို့) ရွာသားများကိုယ်တိုင်(သို့) စီမံကိန်းတစ်ခုခုမှ ဖွဲ့စည်းထားသည့် အဖွဲ့အစည်းများရှိပါသလား။

(၁) ----- *မရှိပါ*

(၂) -----

(ဈ) အထွေထွေအုပ်ချုပ်ရေး ဦးစီးဌာန (GAD) မှ မှတ်တမ်းတင်ထားခြင်း

ဤကျေးရွာသည် အထွေထွေအုပ်ချုပ်ရေး ဦးစီးဌာန (GAD) မှ မှတ်တမ်းတင်ထားမှု ရှိပါသလား။

မရှိပါ ရှိပါသည်

ကျေးရွာခေါင်းဆောင်

အမည် *ဒေါ်ခင်ဇော်*

လက်မှတ် *[Signature]* နေ့စွဲ

လူထုစည်းရုံးရေးမှူး

အမည် *ဒေါ်ခင်ဇော်*

လက်မှတ် *[Signature]* နေ့စွဲ



တတိယနှစ်စက်ဝန်း

ပုံစံ - စ - ဝ ကျေးရွာအခြေခံအချက်အလက်များ (Form PC 1)

လယ်ဥယျာဉ်များ၊ ကျေးရွာတစ်ရွာသို့ ပထမဆုံးပိတ်ဆက်ခရီး လွှားရောက်သောအခါ လူထုစည်းရုံးရေးများသည် ကျေးရွာ
 မခေါင်းမောင်းများအား ကျေးရွာအချက်အလက်များကို ပေတူကရစ်စံ၍ တောင်းခံရသည်။ ၎င်းအချက်အလက်များကို စီမံကိန်း
 ပိတ်ဆက်အစည်းအဝေးတိုင်ပင်ဆောင်ရွက်ရမည်။ စီမံကိန်းပိတ်ဆက်အစည်းအဝေးတွင် လူထုစည်းရုံးရေးများသည် ၎င်းအချက်အလက်
 များအား စစ်ဆေးပြီး မှန်ကန်အောင်ပြုလုပ်ရမည်။ ပြီးနောက်တွင် လူထုစည်းရုံးရေးများမှ သတင်းအချက်အလက်ထိသို့ Tablets မှ
 တာဆင့် ပြည့်စွက်ရမည်။
 ကျေးရွာမခေါင်းမောင်း အမည် _____ ကျေးရွာမခေါင်းမောင်း၏ ဖုန်းနံပါတ် _____ လူထုစည်းရုံးရေးများ၏ အမည် _____
 ဖွဲ့စည်းရက် _____ ၀၇ - ၅၄ (၀၂) ၆၇၆ ဖွဲ့စည်းရက် _____
 ပြည်နယ်တိုင်ဒေသကြီး _____ မြို့နယ် _____ ကျေးရွာအုပ်စု _____ ကျေးရွာ _____
 ဝိသေသနံ _____

လူမျိုးစု	အိမ်ထောင်စုအရေအတွက်	ကိုးကွယ်သည့်ဘာသာ	အိမ်ထောင်စုအရေအတွက်
လူမျိုးစု (၁) - ၁၂၁	၅၂	ဘာသာ (၁) - ၂၅၅၅	၅၂
လူမျိုးစု (၂) -----		ဘာသာ (၂) -----	
လူမျိုးစု (၃) -----		ဘာသာ (၃) -----	
လူမျိုးစုစုစု -----		ဘာသာစုစု -----	
အခြား	အရေအတွက်		
မသန်စွမ်းသူများ	၂		
သက်ကြီးရွယ်အိုများ (၆၅ နှစ် နှင့် အထက်)	၂၆		
စစ်ဘေးရှောင်			

	အမျိုးသား (အရေအတွက်)	အမျိုးသမီး (အရေအတွက်)
လူဦးရေ		
လူမျိုးစု (၁) ၁၂၁	၅၇	၂၄
လူမျိုးစု (၂) -----		
လူမျိုးစု (၃) -----		
အခြား		
အိမ်ထောင်ဦးစီး	၃၂	၃၃

(ခ) အခြေခံအဆောက်အအုံ အသုံးအဆောင်များ

စာသင်ကျောင်း	အမှတ် ခြံစံပါ	ကျန်းမာရေး	အမှတ် ခြံစံပါ	ဘာသာရေး အဆောက် အအုံများ	အမှတ် ခြံစံပါ
မူကြိုကျောင်း	<input type="checkbox"/>	တိုက်နယ်ဆေးရုံ	<input type="checkbox"/>	စေတီ	၂



ပူလတန်းကျောင်း	<input type="checkbox"/>	ကျန်းမာရေးဌာန	<input type="checkbox"/>	ဘုန်းကြီးကျောင်း	<input checked="" type="checkbox"/>
ပူလွန်ကျောင်း	<input type="checkbox"/>	ကျန်းမာရေးဌာနဖွဲ့	<input type="checkbox"/>	ဟိန္ဒူဘုရားကျောင်း	<input type="checkbox"/>
အလယ်တန်းကျောင်း	<input checked="" type="checkbox"/>	စေးပေခန်း	<input type="checkbox"/>	ခရစ်ယာန်ကျောင်း	<input type="checkbox"/>
လယ်လွန်ကျောင်း	<input type="checkbox"/>	အခြား	<input type="checkbox"/>	ဗလီ	<input type="checkbox"/>
အထက်တန်းကျောင်း	<input type="checkbox"/>			အခြား	
အခြား	<input type="checkbox"/>				
မှတ်ချက်		မှတ်ချက်		မှတ်ချက်	

(ဂ) ကျွမ်းကျင်သူများမှတ်တမ်း (ကျေးရွာတွင်နေထိုင်သော သို့မဟုတ် တခြားရွာမှလာရောက်သော ကျွမ်းကျင်သူများ)

(၁) စာသင်ကျောင်း			(၂) ကျန်းမာရေး			(၃) လက်မှုပညာရှင်		
	ရွာတွင်နေထိုင်သူ	အခြားရွာမှလာသူ		ရွာတွင်နေထိုင်သူ	အခြားရွာမှလာသူ		ရွာတွင်နေထိုင်သူ	အခြားရွာမှလာသူ
ပူလတန်းပြဆရာ/မ	<input checked="" type="checkbox"/>	<input checked="" type="checkbox"/>	ဆရာဝန်	<input type="checkbox"/>	<input type="checkbox"/>	လက်သမား	<input checked="" type="checkbox"/>	<input type="checkbox"/>
အထက်တန်းပြဆရာ/မ	<input type="checkbox"/>	<input type="checkbox"/>	လက်ထောက်ကျန်းမာရေးမှူး	<input type="checkbox"/>	<input type="checkbox"/>	ပန်းချီ	<input checked="" type="checkbox"/>	<input type="checkbox"/>
အလယ်တန်းပြဆရာ/မ	<input checked="" type="checkbox"/>	<input checked="" type="checkbox"/>	အမျိုးသမီးကျန်းမာရေးဆရာမ	<input type="checkbox"/>	<input type="checkbox"/>	လှုပ်စစ်ကျွမ်းကျင်၊ ဇီးသမား	<input type="checkbox"/>	<input type="checkbox"/>
ပျဉ်းဆရာ/မ	<input type="checkbox"/>	<input type="checkbox"/>	သားဖွားဆရာမ	<input type="checkbox"/>	<input type="checkbox"/>	ရေပိုက်သွယ်သူ	<input checked="" type="checkbox"/>	<input type="checkbox"/>
အခြား	<input type="checkbox"/>	<input type="checkbox"/>	ပြည်သူ့ကျန်းမာရေးလုပ်သား	<input type="checkbox"/>	<input type="checkbox"/>	စက်ပြင်ဆရာ	<input type="checkbox"/>	<input type="checkbox"/>
မှတ်ချက်			မှတ်ချက်			မှတ်ချက်		

(ဃ) ကျေးရွာသို့ ရောက်ရှိနိုင်သည့် လမ်းအခြေအနေ /ကျေးရွာတစ်ရွာသည် ၎င်း၏ ကျေးရွာအုပ်စုနှင့် ဆက်သွယ်ထားသော လမ်းအခြေအနေ (အောက်ပါတို့ကိုပိုင်းပါ)

- ကျောက်ကြမ်းလမ်း: ကတ္တရာလမ်း: ကွန်ကရစ်လမ်း: မော်တော်ဆိုင်ကယ်လမ်း:
- ကျောက်ခင်းလမ်း: မြေသားလမ်း: လူသွားလမ်း: အခြား: _____

(င) ကျေးရွာဖွံ့ဖြိုးမှုစီမံချက်

- (၁) လူထုဝဟိုပြုစီမံကိန်းမစတင်မီ ဤကျေးရွာတွင်ကျေးရွာဖွံ့ဖြိုးမှု စီမံချက်ရှိခဲ့ပါသလား? ပိုင်းပါ
- (၂) ရှိခဲ့ပါလျှင် ဤစီမံချက်ကို မည်သည့် ခုနှစ်တွင်ပြင်ဆင်ခဲ့ပါသနည်း? ရှိပါသည်/မရှိပါ/မသိပါ
- (၃) ဤစီမံချက်ကို ဖြိုနယ်မှအတည်ပြုခဲ့ပါသလား? နှစ်-----/မသိပါ
- ပြုခဲ့ပါသည်/မပြုခဲ့ပါ /မသိပါ

(စ) ခရီးအကွာအဝေး

- (၁) ဤကျေးရွာ၏ဝဟိုမှ ၎င်းကျေးရွာအုပ်စု၏ဝဟိုအထိ ခရီးမိုင်မည်မျှကွာဝေးသနည်း? မိုင်-----/မသိပါ
- (၂) ဤကျေးရွာမှ ၎င်းကျေးရွာအုပ်စုဝဟိုအထိ သွားလာရာတွင်ကြာမြင့်သည့်အချိန်။

မြောက်သို့ ရာသီတွင်ကြာချိန် ----- ထော်လာရီ/မော်တော်ဆိုင်ကယ်/ခြေလျင်/လား/မော်တော်ဘုတ်/အခြား: -----

မိုးရာသီတွင်ကြာချိန် ----- ထော်လာရီ/မော်တော်ဆိုင်ကယ်/ခြေလျင်/လား/မော်တော်ဘုတ်/



အခြား -----

(ဆ) ပတ်ဝန်းကျင်ဆိုင်ရာ သဘာဝဘေးအန္တရာယ်

ဤကျေးရွာတွင် ရေကြီးခြင်းကဲ့သို့ သဘာဝဘေးအန္တရာယ်ကျရောက်ဖူးခြင်း ရှိပါသလား။

မရှိပါ ရှိပါသည် ရှိလျှင်ဖော်ပြပါ -----

(ဇ) ကျေးရွာတွင် ဖွဲ့စည်းထားသော အဖွဲ့အစည်းများ

လူထုလှုပ်ပြုစီမံကိန်းမတိုင်မီ ဤကျေးရွာတွင် ကျေးရွာဖွံ့ဖြိုးရေးအတွက် အစိုးရ (သို့) ရွာသားများကိုယ်တိုင် (သို့) စီမံကိန်းတစ်ခုခုမှ ဖွဲ့စည်းထားသည့် အဖွဲ့အစည်းများရှိပါသလား။

(၁) -----

(၂) -----

(ဈ) အထွေထွေအုပ်ချုပ်ရေး ဦးစီးဌာန (GAD) မှ မှတ်တမ်းတင်ထားခြင်း

ဤကျေးရွာသည် အထွေထွေအုပ်ချုပ်ရေး ဦးစီးဌာန (GAD) မှ မှတ်တမ်းတင်ထားမှု ရှိပါသလား။

မရှိပါ ရှိပါသည်

ကျေးရွာခေါင်းဆောင်

အမည် - ဦးစိုးဝင်း

လက်မှတ်  နေ့. 13.10.18

လူထုစည်းရုံးရေးမှူး

အမည် - ဦးစန်းတင်အောင်

လက်မှတ်  နေ့. 13.10.18



စတုတ္ထနှစ် စက်ဝန်း

ပုံစံ - ၈ - ၁ ကျေးရွာအခြေခံအချက်အလက်များ (Form PC 1)

<p>လမ်းညွှန်ချက်၊ ကျေးရွာတစ်ရွာသို့ ပထမဆုံးမိတ်ဆက်ပေးရန်အတွက် သောအခါ လူထုစည်းရုံးရေးမှူးသည် ကျေးရွာခေါင်းဆောင်များအား ကျေးရွာအချက်အလက်များကို ပေးပို့ ရန်အတွက် တောင်းဆိုရသည်။ ဤအချက်အလက်များကို စီမံကိန်းမိတ်ဆက်အစည်းပေးပတ်ပို့ဆောင်ပေးရမည်။ စီမံကိန်းမိတ်ဆက်အစည်းပေးပတ်ပို့ဆောင်ပေးရမည့် လူထုစည်းရုံးရေးမှူးသည် ဤအချက်အလက်များအား စစ်ဆေးပြီး မှန်ကန်အောင်ပြုလုပ်ရမည်။ ပြီးနောက်တွင် လူထုစည်းရုံးရေးမှူးမှ သတင်းအချက်အလက်ထံသို့ Tablets မှ တစ်ဆင့် ပြည်သွင်းရမည်။</p>			
ကျေးရွာခေါင်းဆောင် အမည် ဦးစိုးလွင်	ကျေးရွာခေါင်းဆောင်၏ ဖုန်းနံပါတ် ၀၅ - ၂၅၆၀၁၁၆၇၆	လူထုစည်းရုံးရေးမှူး၏အမည် ဦးစိုးထက်အောင်	
ပြည်နယ်/တိုင်းဒေသကြီး ဗဟိုဌာန	မြို့နယ် ဗြေဟ်ဘွယ်	ကျေးရွာအုပ်စု ဒုတိယကုန်း	ကျေးရွာ ကန်ပြာ

က၊ လူဦးရေ

လူမျိုးစု	အိမ်ထောင်စုအရေအတွက်	ကိုးကွယ်သည့်ဘာသာ	အိမ်ထောင်စုအရေအတွက်
လူမျိုးစု (၁) - ၁၂၅	၅၄	ဘာသာ(၁) - ၁၂၅	၅၄
လူမျိုးစု (၂) -----		ဘာသာ(၂) -----	
လူမျိုးစု (၃) -----		ဘာသာ(၃) -----	
လူမျိုးစုစုစု -----		ဘာသာစုစု -----	
အခြား			
	အရေအတွက်		
မသန်စွမ်းသူများ	၁		
သက်ကြီးရွယ်အိုများ (၆၅ နှစ် နှင့် အထက်)	၃၀		
စစ်ဘေးရှောင်			



	အမျိုးသမီး(အရေအတွက်)	အမျိုးသမီး(အရေအတွက်)	စုစုပေါင်းအရေအတွက်
လူဦးရေ			
လူမျိုးစု (၁)-----	၅၇	၁၄၆	၂၀၃
လူမျိုးစု (၂)-----			
လူမျိုးစု (၃)-----			
အခြား			
အိမ်ထောင်စဉ်းစီး	၃၂	၂၂	၅၄

(ခ)အခြေခံအဆောက်အအုံ အသုံးအဆောင်များ

စာသင်ကျောင်း	အမှတ် ခြံပိ	ကျန်းမာရေး	အမှတ်ပြု စင်ပါ	ဘာသာရေးအဆောက် အအုံများ	အမှတ် ခြံပိ
အထက်တန်းကျောင်း	<input type="checkbox"/>	ဆေးရုံ	<input type="checkbox"/>	စေတီ	<input checked="" type="checkbox"/>
အလယ်တန်းကျောင်း	<input checked="" type="checkbox"/>	ကျန်းမာရေးဌာန	<input type="checkbox"/>	ဘုန်းကြီးကျောင်း	<input checked="" type="checkbox"/>
မူလတန်းကျောင်း	<input type="checkbox"/>	ကျန်းမာရေးဌာနခွဲ	<input type="checkbox"/>	ဟိန္ဒူဘုရားကျောင်း	<input type="checkbox"/>
မူကြိုကျောင်း	<input type="checkbox"/>	ဆေးပေးခန်း	<input type="checkbox"/>	ခရစ်ယာန်ကျောင်း	<input type="checkbox"/>
အခြား	<input type="checkbox"/>	အခြား	<input type="checkbox"/>	ဗလီ	<input type="checkbox"/>
				အခြား	<input type="checkbox"/>
မှတ်ချက်		မှတ်ချက်		မှတ်ချက်	



(ဂ) ကျွမ်းကျင်သူများမှတ်တမ်း (ကျေးရွာတွင်နေထိုင်သော သို့မဟုတ် တခြားရွာမှလာရောက်သောကျွမ်းကျင်သူများ)

(၁) ယခင်ကျွမ်းကျင်သူ		(၂) ကျွမ်းကျင်မှုအမျိုးအစား			(၃) လက်မှုပညာရှင်			
	ရွာတွင်နေထိုင်သူ	အခြားရွာမှလာသူ		ရွာတွင်နေထိုင်သူ	အခြားရွာမှလာသူ		ရွာတွင်နေထိုင်သူ	အခြားရွာမှလာသူ
မှတ်တမ်းပြုစုရေး/မ	<input checked="" type="checkbox"/>	<input type="checkbox"/>	ဆေးကုစီမံ	<input type="checkbox"/>	<input type="checkbox"/>	လက်သမား	<input checked="" type="checkbox"/>	<input type="checkbox"/>
အထက်တန်းပြစာရေး/မ	<input checked="" type="checkbox"/>	<input type="checkbox"/>	လက်ထောက်ကျွမ်းကျင်မှု	<input type="checkbox"/>	<input type="checkbox"/>	ပန်းချီ	<input checked="" type="checkbox"/>	<input type="checkbox"/>
အလယ်တန်းပြစာရေး/မ	<input checked="" type="checkbox"/>	<input type="checkbox"/>	အမျိုးသမီးကျွမ်းကျင်မှု	<input type="checkbox"/>	<input type="checkbox"/>	လျှပ်စစ်ကျွမ်းကျင်မှု	<input type="checkbox"/>	<input type="checkbox"/>
မူကြိုစာရေး/မ	<input type="checkbox"/>	<input type="checkbox"/>	သားမွေးစောင့်	<input type="checkbox"/>	<input checked="" type="checkbox"/>	ရေတိုက်သွယ်သူ	<input checked="" type="checkbox"/>	<input type="checkbox"/>
အခြား	<input type="checkbox"/>	<input type="checkbox"/>	ပြည်သူ့ကျန်းမာရေးလုပ်သား	<input type="checkbox"/>	<input type="checkbox"/>	စက်ပြင်စောင့်	<input checked="" type="checkbox"/>	<input type="checkbox"/>
မှတ်ချက်			မှတ်ချက်			မှတ်ချက်		

(ဃ) ကျေးရွာသို့ ရောက်ရှိနိုင်သည့်လမ်းအခြေအနေ၊ / ကျေးရွာတွင် ငှက်ဖမ်းကျွမ်းကျင်သူနှင့် ဆက်သွယ်ထားသော လမ်းအခြေအနေ (အောက်ပါတို့ကိုပိုင်းပါ)

- ကျောက်ကြမ်းလမ်း ကတ္တရာလမ်း ကျွန်းကရစ်လမ်း မော်တော်ဆိုင်ကယ်လမ်း
- ကျောက်ခင်းလမ်း ခြေသားလမ်း လှသွားလမ်း အခြား _____

(င) ကျေးရွာရှိ ပြုစုပေးသည့်

ပိုင်းပါ

(၁) လူထုထောက်ပံ့မှုစီမံကိန်းမစတင်မီ ဤကျေးရွာတွင် ကျေးရွာရှိ ပြုစုပေးသည့်

ပိုင်းပါသည် (မရှိပါ/မသိပါ)

စီမံချက်ရှိခဲ့ပါသလား?

(၂) ရှိခဲ့ပါလျှင် ဤစီမံချက်ကို မည်သည့် ဝန်ထုပ်ကြွင်းကမ်းပါးပါသနည်း?

နှစ်-----/မသိပါ

(၃) ဤစီမံချက်ကို ဖြည့်ဆည်းပေးအပ်ခဲ့ပါသလား?

ဖြည့်ဆည်း/မဖြည့်ဆည်း /မသိပါ



(စ) ဓရီးအကွာအဝေး

(၁) ဤကျေးရွာ၏အစိုမှဝင်းကျေးရွာအုပ်စုအစိုအထိသွား လာရသည့်အကွာအဝေးသည် မိုင်-----/မသိပါ

၂ မာလုံ

(၂) ဤကျေးရွာမှ ဝင်းကျေးရွာအုပ်စုအစိုအထိသွား လာရသည့်အကွာအဝေးသည် မိုင်-----

ရောက်သည့်အကွာအဝေးသည် မိုင်-----
မိုင်-----
မိုင်-----

အခြား -----

မိုင်-----
မိုင်-----
မိုင်-----

အခြား -----

(ဆ) ပတ်ဝန်းကျင်ဆိုင်ရာသဘာဝဘေးအန္တရာယ်

ဤကျေးရွာတွင်ကြီးကြီးကင်းကင်းသဘာဝဘေးအန္တရာယ်ကူးရောက်ဖူးခြင်း ရှိပါသလား။

မရှိပါ ရှိပါသည် ရှိလျှင်ဖော်ပြပါ-----

(ဇ) ကျေးရွာတွင် ခွဲစည်းထားသော အဖွဲ့အစည်းများ

လူထုပတ်ဝန်းကျင်ဆိုင်ရာ ဤကျေးရွာတွင် ကျေးရွာဖွံ့ဖြိုးရေးအဖွဲ့အစည်း (သို့) ရွာသားများကော်မတီ (သို့) ပတ်ဝန်းကျင်ထိန်းသိမ်းရေးအဖွဲ့အစည်းအဖွဲ့အစည်းများရှိပါသလား။

(၁) -----

(၂) -----

(ဈ) အထွေထွေအုပ်ချုပ်ရေး ဦးစီးဌာန (GAD) မှ မှတ်တမ်းတင်ထားခြင်း

ဤကျေးရွာသည် အထွေထွေအုပ်ချုပ်ရေး ဦးစီးဌာန (GAD) မှ မှတ်တမ်းတင်ထားမှု ရှိပါသလား။

မရှိပါ ရှိပါသည်

ကျေးရွာခေါင်းဆောင်

အမည် - ဦးစိုးလွင်

လက်မှတ် ဇန.စွဲ ၂၅.၁၁.၁၇

လူထုစည်းရုံးရေးမှူး

အမည် - ဦးစိုးထက်ကျော်

လက်မှတ် ဇန.စွဲ ၂၅.၁၁.၁၇



၉။ ပထမနှစ်စက်ဝန်း ပုံစံ ၈-၂။ စီမံကိန်းစက်ဝန်းအချိန်ဇယား

ပုံစံ - ၈ - ၂ - စီမံကိန်းစက်ဝန်းအချိန်ဇယား (PC 2)

လမ်းညွှန်နှုန်း သက်ဆိုင်ရာလူထုဝင်ရောက်မှု/လက်ထောက်နှုန်း/ညာဖျားများ စီမံကိန်းစက်ဝန်းအဆင့်တစ်ခုစီပြီးစီးတိုင်း ကျေးရွာနှင့် ကျေးရွာအုပ်စုအတွက် ဤပုံစံကို ဖြည့်သွင်းရမည်။

စည်းရုံးရေးမှူး/ဝန်ထမ်း အမည် ဦးစို၊ ၁၈၂၀၆၁

ဖုန်းနံပါတ် ၂၂-၁၂-၂၀၁၇ စက်ဝန်းအားအမှတ်ခြုံပေါ် စက်ဝန်း(၀) စက်ဝန်း(၂) စက်ဝန်း(၃)

ပြည်နယ်/တိုင်း မန္တလေး ကျေးရွာအုပ်စု အ.ပာ.သ.၁ ကျေးရွာ ကျ.ပျား

စီမံကိန်းထောက်ရှင်အဆင့်များ	စက်ဝန်း		အစည်းအဝေးတွင်တက်ရောက်သူအရေအတွက်			
	စတင်သည့် ဖေ့.	ပြီးဆုံးသည့်ဖေ့.	အချိုးသား အရေအတွက်	အချိုးသမီး အရေအတွက်	အိမ်ထောင်စု အရေအတွက်	လူမျိုးစုတော်ရောက်သူ အရေအတွက် နှင့် လူမျိုးစုအမည်
၁။ ကျေးရွာစီမံကိန်း စီမံဆက်အစည်းအဝေး	၂၂.၃.၂၀၁၇	၂၂.၃.၂၀၁၇	၂၃	၁၈	၄၁	၁၂၁၁ ၄၁
၂။ ကျေးရွာစုပြီးရေး စီမံချက်ရေးဆွဲခြင်း အစည်းအဝေး	၂၃.၃.၂၀၁၇	၂၃.၃.၂၀၁၇	၁၇	၂၆	၄၃	၁၂၁၁ ၄၃
၃။ ကျေးရွာအုပ်စု လုပ်ငန်းဆုံးဖြတ်ချက်ချသည့် အစည်းအဝေး	၂၅.၃.၂၀၁၇	၂၅.၃.၂၀၁၇	၃၀	၂၁	၅၁	၁၂၁၁ ၅၁
၄။ မြို့နယ်အဆင့် စီမံကိန်းရေးဆွဲရေး နှင့် အကောင်အထည်ဖော်ရေးကော်မတီ၏ စီမံကိန်း သုံးသပ်မှု အစည်းအဝေး			မရှိ	မရှိ	မရှိ	မရှိ
၅။ မြို့နယ် စီမံကိန်းရေးဆွဲရေး နှင့် အကောင်အထည်ဖော်ရေး ကော်မတီ၏ဆုံးဖြတ်မှုကို ရွာသို့ အသိပေး အကြောင်းကြားသည့် အစည်းအဝေး						
၆။ စီမံကိန်းလုပ်ငန်းစဉ်စီမံချက်ရေးဆွဲခြင်း အစည်းအဝေး						
၇။ စီမံကိန်းလုပ်ငန်း အကောင်အထည်ဖော်ရေးအစီအစဉ် ရေးဆွဲခြင်း						



ဒုတိယနှစ်စက်ဝန်း

ပုံစံ - ၈ - ၂ - စီမံကိန်းစက်ဝန်းအချိန်ဇယား (PC 2)

လမ်းညွှန်ချက်၊ သက်ဆိုင်ရာလူထုစည်းရုံးရေးမှူး/လက်ထောက်နည်းပညာမှူးများမှ စီမံကိန်းစက်ဝန်းအဆင့်တစ်ခုစီပြီးစီးတိုင်း ကျေးရွာနှင့် ကျေးရွာအုပ်စုအတွက် ဤပုံစံကို ဖြည့်သွင်းရမည်။

စည်းရုံးရေးမှူး/ဝန်ထမ်း အမည် ဦးစောစော

နေ့စွဲ ၂၄.၁၁.၁၇ စက်ဝန်းအားအမှတ်ဖြစ်ပါ စက်ဝန်း(၁) ၂၈စက်ဝန်း(၂) စက်ဝန်း(၃) စက်ဝန်း (၄)

ပြည်နယ်/တိုင်း မန္တလေး ကျေးရွာအုပ်စု ဒဂုန်ကျေးရွာ ကျေးရွာ ၂၄၇

စီမံကိန်းဆောင်ရွက်မှုအဆင့်များ	နေ့စွဲ		အစည်းအဝေးတွင်တက်ရောက်သူအရေအတွက်			
	စတင်သည် နေ့.	ပြီးဆုံးသည်နေ့.	အမျိုးသား အရေအတွက်	အမျိုးသမီး အရေအတွက်	ဒိမ်ထောင်စု အရေအတွက်	လူမျိုးစုတက်ရောက်သူ အရေအတွက် နှင့် လူမျိုးစုအမည်
၁။ ကျေးရွာစီမံကိန်း မိတ်ဆက်အစည်းအဝေး	၂၄.၁၁.၁၇	၂၄.၁၁.၁၇	၁၅	၂၁	၃၆	၁၆၈ ၃၆
၂။ ကျေးရွာဖွံ့ဖြိုးရေး စီမံချက်ရေးဆွဲခြင်း အစည်းအဝေး	၂၄.၁၁.၁၇	၂၄.၁၁.၁၇	၁၅	၂၁	၃၆	၁၆၈ ၃၆
၃။ ကျေးရွာအုပ်စု လုပ်ငန်းဆုံးဖြတ်ချက်ချသည့် အစည်းအဝေး	၁၃.၁၁.၁၇	၁၃.၁၁.၁၇	၃၀	၂၀	၅၀	၆၈၈ ၅၀
၄။ မြို့နယ်အဆင့် စီမံကိန်းရေးဆွဲရေး နှင့် အကောင် အထည်ဖော်ရေးကော်မတီ၏ စီမံကိန်း သုံးသပ်မှု အစည်းအဝေး			မလို	မလို	မလို	မလို
၅။ မြို့နယ် စီမံကိန်းရေးဆွဲရေး နှင့် အကောင်အထည် ဖော်ရေး ကော်မတီ၏ဆုံးဖြတ်မှုကို ရွာသူ၊ အသိပေး အကြောင်းကြားသည့် အစည်းအဝေး						- - -
၆။ စီမံကိန်းလုပ်ငန်းစွဲစီမံချက်ရေးဆွဲခြင်း အစည်းအဝေး						- - -



စတုတ္ထနှစ် စက်ဝန်း

ပုံစံ - ၈၂ - မိမိတို့၏စက်ဝန်းအချိန်ဇယား (PC 2)

လယ်ဦးနှစ်စွယ် သက်တိုင်ရာထုထွက်နှုန်း/လက်ထောက်နည်းဗျာချာချာ မိမိတို့၏စက်ဝန်းအချိန်ဇယား

ကျေးရွာအုပ်စုအတွက်စက်ဝန်း/လက်ထောက်နည်းဗျာချာချာ စက်ဝန်း(၁) စက်ဝန်း(၂) စက်ဝန်း(၃) စက်ဝန်း(၄) စက်ဝန်း(၅)

စတုတ္ထနှစ်စွယ်/လက်ထောက်နည်းဗျာချာချာအထူးအချိန်ဇယား အမည် - ဇွဲးစန်းဝတ်ဒေဝါကျေးရွာ၊ ဂျူးဂျူး

စက်ဝန်း (၅)

မြို့နယ်/တိုင်း ကျေးရွာအုပ်စု ဒေသကုန် ကျေးရွာ

၂၅-၁၁-၂၀၂၁ ၂၅၀၀ ကျေးရွာ

စက်ဝန်းစာရင်းအမှတ်	စက်ဝန်းအမည်	စက်ဝန်းအမျိုးအစား	စက်ဝန်းအမျိုးအစား				စက်ဝန်းအမျိုးအစား				
			စက်ဝန်းအမျိုးအစား	စက်ဝန်းအမျိုးအစား	စက်ဝန်းအမျိုးအစား	စက်ဝန်းအမျိုးအစား	စက်ဝန်းအမျိုးအစား	စက်ဝန်းအမျိုးအစား	စက်ဝန်းအမျိုးအစား	စက်ဝန်းအမျိုးအစား	
၁။	ကျေးရွာစက်ဝန်း	စက်ဝန်းအမျိုးအစား	၂၅-၁၁-၂၀၂၁	၂၅-၁၁-၂၀၂၁	၂၅-၁၁-၂၀၂၁	၂၅-၁၁-၂၀၂၁	၂၅-၁၁-၂၀၂၁	၂၅-၁၁-၂၀၂၁	၂၅-၁၁-၂၀၂၁	၂၅-၁၁-၂၀၂၁	၂၅-၁၁-၂၀၂၁
၂။	ကျေးရွာစက်ဝန်း	စက်ဝန်းအမျိုးအစား	၂၅-၁၁-၂၀၂၁	၂၅-၁၁-၂၀၂၁	၂၅-၁၁-၂၀၂၁	၂၅-၁၁-၂၀၂၁	၂၅-၁၁-၂၀၂၁	၂၅-၁၁-၂၀၂၁	၂၅-၁၁-၂၀၂၁	၂၅-၁၁-၂၀၂၁	၂၅-၁၁-၂၀၂၁
၃။	ကျေးရွာစက်ဝန်း	စက်ဝန်းအမျိုးအစား	၂၅-၁၁-၂၀၂၁	၂၅-၁၁-၂၀၂၁	၂၅-၁၁-၂၀၂၁	၂၅-၁၁-၂၀၂၁	၂၅-၁၁-၂၀၂၁	၂၅-၁၁-၂၀၂၁	၂၅-၁၁-၂၀၂၁	၂၅-၁၁-၂၀၂၁	၂၅-၁၁-၂၀၂၁
၄။	ကျေးရွာစက်ဝန်း	စက်ဝန်းအမျိုးအစား	၂၅-၁၁-၂၀၂၁	၂၅-၁၁-၂၀၂၁	၂၅-၁၁-၂၀၂၁	၂၅-၁၁-၂၀၂၁	၂၅-၁၁-၂၀၂၁	၂၅-၁၁-၂၀၂၁	၂၅-၁၁-၂၀၂၁	၂၅-၁၁-၂၀၂၁	၂၅-၁၁-၂၀၂၁



၁၀။ ပထမနှစ်စက်ဝန်း ပုံစံ ၈-၃။ ကျေးရွာဖွံ့ဖြိုးရေး ဦးစားပေးအစီအစဉ်

ပုံစံ - ၈ - ၃ ကျေးရွာဖွံ့ဖြိုးရေး ဦးစားပေးအစီအစဉ် (Form PC 3)

လမ်းညွှန်ချက်၊ အဆင့်(၃) ကျေးရွာဖွံ့ဖြိုးရေးအစဉ်အစဉ်အစား ပြီးဆုံးသောအခါ ကျေးရွာစီမံကိန်း အထောက်အကူပြု ကော်မတီသည် လူထုစည်းရုံးရေးမှူးအကူအညီဖြင့် ဤပုံစံကိုပြည့်စုံအောင် ဖြည့်သွင်းရမည်။			
လူထုစည်းရုံးရေးမှူး/ဝန်ထမ်း အမည် ဦးစောလှိုင် ဖူး : ကျော်			
နေ့စွဲ ၂၀၂၃.၈.၂၀၂၄		စက်ဝန်းအား အမှတ်ခြစ်ပါ (✓) မှာစက်ဝန်း(၁) □ စက်ဝန်း(၂) □ စက်ဝန်း(၃) □ စက်ဝန်း(၄)	
ပြည်နယ်/တိုင်း-မနားလေး :	မြို့နယ်-မနားလေး :	ကျေးရွာအုပ်စု-အထက်ကျွန်း :	ကျေးရွာ-ကျွန်းမောင်း :
က၊ အခက်အခဲအတားအဆီးများအားဆွေးနွေးခြင်း - ယခုလက်ရှိအခြေအနေတွင် ဤကျေးရွာဖွံ့ဖြိုးတိုးတက်ရေးအတွက် အဓိက အခက်အခဲအတားအဆီးများသည် မည်သည်များဖြစ်ပါသနည်း။ (အမျိုးသား/သမီး အနည်းဆုံးအခက်အခဲ ၅ ခုစီဖော်ပြပါ)			
အမျိုးသား အဖွဲ့မှ တင်ပြသောအခက်အခဲအတားအဆီးများ		အမျိုးသမီး အဖွဲ့မှတင်ပြသောအခက်အခဲအတားအဆီးများ	
၁	စားနပ်ရိက္ခာအခက်အခဲ ဖြစ်ခြင်း :	၁	စားနပ်ရိက္ခာအခက်အခဲ ဖြစ်ခြင်း :
၂	ရေရရှိရန်အခက်အခဲ ဖြစ်ခြင်း :	၂	ရေရရှိရန်အခက်အခဲ ဖြစ်ခြင်း :
၃	အထောက်အကူအညီ မရရှိခြင်း : လာရခက်ခဲခြင်း :	၃	အထောက်အကူအညီ မရရှိခြင်း :
၄	အထောက်အကူ မရရှိခြင်း :	၄	အထောက်အကူ မရရှိခြင်း :
၅		၅	ကျေးရွာအုပ်စုအတွင်း အခက်အခဲ ဖြစ်ခြင်း :
၆		၆	
၇		၇	

ခ၊ မျှော်မှန်းခြင်း - နောင်လာမည့် (၅)နှစ် အတွင်း ကျေးရွာဖွံ့ဖြိုးရေး မျှော်မှန်းလျာထားချက်များအား တင်ပြပါ။

အမျိုးသားအဖွဲ့မှ တင်ပြသောမျှော်မှန်းချက်များ		အမျိုးသမီးအဖွဲ့မှ တင်ပြသောမျှော်မှန်းချက်များ	
၁	ရွာထဲ / ဝေးကွာပြီး အခက်အခဲ မရရှိဘဲ အထောက်အကူအညီ ရရှိခြင်း	၁	အထောက်အကူအညီ မရရှိဘဲ အခက်အခဲ ရရှိခြင်း
၂	အထောက်အကူအညီ မရရှိဘဲ အခက်အခဲ ရရှိခြင်း	၂	အထောက်အကူအညီ မရရှိဘဲ အခက်အခဲ ရရှိခြင်း
၃	အထောက်အကူအညီ မရရှိဘဲ အခက်အခဲ ရရှိခြင်း	၃	အထောက်အကူအညီ မရရှိဘဲ အခက်အခဲ ရရှိခြင်း
၄		၄	ကျေးရွာအုပ်စုအတွင်း အခက်အခဲ ဖြစ်ခြင်း
၅		၅	
၆		၆	
၇		၇	



ဂ။ လူထုစီမံကိန်း၏ လာမည့် (၄) နှစ်အတွက် အကျုံးဝင်သော ဦးစားပေး ဖွံ့ဖြိုးတိုးတက်မှု လုပ်ငန်း အစီအစဉ်များအားဖော်ပြပါ။

အဆင့်	ကျေးရွာအတွက် ဦးစားပေး ဖွံ့ဖြိုးတိုးတက်မှု လုပ်ငန်းစဉ်များ	အဆိုပြုသူ (အမျိုးသားများ/ အမျိုးသမီးများ/အမျိုးသား+ အမျိုးသမီး)	ခန့်မှန်းကုန်ကျ စရိတ်	အကျိုးခံစားခွင့်ရှိသူ ခန့်မှန်းခြေ အရေအတွက်
၁	ရေကန်၊ ရေပိုက်ဆောင်စနစ် အခြေခံ	အမျိုးသား + အမျိုးသမီး	13,000,000	204
၂	ရွာကျွန်းလမ်း၊ ခြံအောက်ခြံ	အမျိုးသား + အမျိုးသမီး	2,000,000	204
၃	စားနပ်ရိက္ခာအထောက်အပံ့ခြံ	အမျိုးသား + အမျိုးသမီး	8,000,000	204
၄	စက်ယာကျွန်းလမ်းဖောက်ခြံ	အမျိုးသား + အမျိုးသမီး	14,000,000	204
၅	စာသင်ကျောင်းတိုးဖွဲ့ခြံ	အမျိုးသမီး	1,200,000	300
၆	ဆိုင်လမ်း၊ စာသင်အိမ်ခြံ	အမျိုးသား + အမျိုးသမီး	2,000,000	204
၇				

ဃ။ လူထုစီမံကိန်း၏ လာမည့် (၄) နှစ်အတွက် အကျုံးမဝင်သော ဦးစားပေး ဖွံ့ဖြိုးတိုးတက်မှု လုပ်ငန်း အစီအစဉ်များအားဖော်ပြပါ။

အဆင့်	ကျေးရွာအတွက် ဦးစားပေး ဖွံ့ဖြိုးတိုးတက်မှု လုပ်ငန်းစဉ်များ	အဆိုပြုသူ (အမျိုးသားများ/ အမျိုးသမီးများ/အမျိုးသား+ အမျိုးသမီး)	အခန်းကဏ္ဍ
၁			
၂			
၃			
၄			
၅			
၆			

ခေါင်းဆောင်၊ ကျေးရွာစီမံကိန်းအထောက်အကူပြုကော်မတီမှ အတည်ပြုသည်။

အမည် လက်မှတ် နေ့စွဲ



ဒုတိယနှစ်စက်ဝန်း

ပုံစံ - ၀ - ၃ ကျေးရွာဖွံ့ဖြိုးရေး ဦးစားပေးအစီအစဉ် (Form PC 3)

လမ်းညွှန်ချက်၊ အဆင့်(၃) ကျေးရွာမှိုက်မှုန်းချက်အစည်းအဝေး ပြီးဆုံးသောအခါ ကျေးရွာစီမံကိန်း အထောက်အကူပြု ကော်မတီသည် လူထုစည်းရုံးရေးမှူး/ဝန်ထမ်း အမည် ဦးဝင်းထွဋ်

နေ့စွဲ ၂၄.၁၁.၁၇ စက်ဝန်းအား အမှတ်ခြစ်ပါ (✓) စက်ဝန်း(၁) စက်ဝန်း(၂) စက်ဝန်း(၃) စက်ဝန်း(၄)

ဖြည့်နယ်/တိုင်း ဗန္တလေး၊ မျက်နှာပြင်မြို့နယ် ကျေးရွာအုပ်စု အောက်ကျို ကျေးရွာ ၂၄-၁၁-၁၇
 က။ အခက်အခဲအတားအဆီးများအားဆွေးနွေးခြင်း - ယခုလက်ရှိအခြေအနေတွင် ဤကျေးရွာဖွံ့ဖြိုးတိုးတက်ရေးအတွက် အဓိက အခက်အခဲအတားအဆီးများသည် မည်သည်များဖြစ်ပါသနည်း။ (အမျိုးသား/သမီး အနည်းဆုံးအခက်အခဲ ၅ ခုစီဖော်ပြပါ)

အမျိုးသား အဖွဲ့မှ တင်ပြသောအခက်အခဲအတားအဆီးများ		အမျိုးသမီး အဖွဲ့မှတင်ပြသောအခက်အခဲအတားအဆီးများ	
၁	မျှော်စင်မရှိခြင်း၊ ကလေးများစာလည်းကောင်း	၁	အောက်ကျိုမြို့နယ်အတွင်းရွာပြန်ရန်ခက်ခဲခြင်း
၂	ရေပိုက်ဆွယ်တန်း မပြုမီ ရေမရှိခြင်း	၂	လမ်းမကောင်းပြီဆိုကာ လာရောက်ခြင်း
၃	လမ်း များမကောင်းပြီဆိုကာ လာရောက်ခြင်း	၃	စာလည်းကောင်း မရှိခြင်း ဗဟုသုတ မဖွံ့ဖြိုးခြင်း
၄	စာလည်းကောင်း မရှိခြင်း ဗဟုသုတ မဖွံ့ဖြိုးခြင်း	၄	ရေပိုက်ဆွယ်တန်း မပြုမီ ရေမရှိခြင်း
၅	- မဖွံ့ဖြိုးခြင်း	၅	
၆		၆	
၇		၇	

ခ။ မှိုက်မှုန်းခြင်း - နောင်လာမည့် (၅)နှစ် အတွင်း ကျေးရွာဖွံ့ဖြိုးရေး မှိုက်မှုန်းလျာထားချက်များအား တင်ပြပါ။

အမျိုးသားအဖွဲ့မှ တင်ပြသောမှိုက်မှုန်းချက်များ		အမျိုးသမီးအဖွဲ့မှ တင်ပြသောမှိုက်မှုန်းချက်များ	
၁	အောက်ကျိုမြို့နယ်ကျေးရွာဖွံ့ဖြိုးရေးအဖွဲ့	၁	အောက်ကျိုမြို့နယ်ကျေးရွာဖွံ့ဖြိုးရေးအဖွဲ့
၂	ရေပိုက်ဆွယ်တန်း မပြုမီ ရေမရှိခြင်း	၂	လမ်းမကောင်း ပြီးအားလျာရားကောင်းပြေရေး
၃	- ကဆင်ပြေရေး	၃	စာလည်းကောင်း မရှိခြင်း ဗဟုသုတ မဖွံ့ဖြိုးခြင်း
၄	လမ်း များမကောင်း ပြီးအားလျာရားကောင်းပြေရေး	၄	ရေပိုက်ဆွယ်တန်း မပြုမီ ရေမရှိခြင်း
၅	စာလည်းကောင်း မရှိခြင်း ဗဟုသုတ မဖွံ့ဖြိုးခြင်း	၅	
၆	ရေပိုက်ဆွယ်တန်း မပြုမီ ရေမရှိခြင်း	၆	
၇		၇	



က။ လူထုစီမံကိန်း၏ လာမည့် (၄) နှစ်အတွက် အကျုံးဝင်သော ဦးစားပေး ဖွံ့ဖြိုးတိုးတက်မှု လုပ်ငန်း အစီအစဉ်များအားဖော်ပြပါ။

အဆင့်	ကျေးရွာအတွက် ဦးစားပေး ဖွံ့ဖြိုးတိုးတက်မှု လုပ်ငန်းစဉ်များ	အဆိုပြုသူ (အမျိုးသားများ/ အမျိုးသမီးများ/အမျိုးသား+ အမျိုးသမီး)	ခန့်မှန်းကုန်ကျ စရိတ်	အကျိုးခံစားခွင့်ရှိသူ ခန့်မှန်းခြေ အရေ အတွက်
၀	အောက်ပိုင်းကျေးရွာခြေ	အမျိုးသား+သမီး	၅၅၀၀၀၀၀	၂၀၀
၂	အောက်ပိုင်းကျေးရွာခြေ	-	၄၀၀၀၀၀၀	၂၀၀
၃	အောက်ပိုင်းကျေးရွာခြေ	-	၄၀၀၀၀၀၀	၂၀၀
၄	အောက်ပိုင်းကျေးရွာခြေ	-	၃၀၀၀၀၀၀	၂၀၀
၅				
၆				
၇				

ဃ။ လူထုစီမံကိန်း၏ လာမည့် (၄) နှစ်အတွက် အကျုံးမဝင်သော ဦးစားပေး ဖွံ့ဖြိုးတိုးတက်မှု လုပ်ငန်း အစီအစဉ်များအားဖော်ပြပါ။

အဆင့်	ကျေးရွာအတွက် ဦးစားပေး ဖွံ့ဖြိုး တိုးတက်မှု လုပ်ငန်းစဉ်များ	အဆိုပြုသူ (အမျိုးသားများ/ အမျိုးသမီးများ/အမျိုးသား+ အမျိုးသမီး)	အခန်းကဏ္ဍ
၀			
၂			
၃			
၄			
၅			
၆			

ခေါင်းဆောင်၊ ကျေးရွာစီမံကိန်းအထောက်အကူပြုကော်မတီမှ အတည်ပြုသည်။

အမည် ဦး နန္ဒာဝင်းစိန် လက်မှတ် [Signature] နေ့စွဲ ၂၄.၁၁.၂၇



တတိယနှစ်စက်ဝန်း

ပုံစံ - ၈-၃ ကျေးရွာဖွံ့ဖြိုးရေး ဦးစားပေးအစီအစဉ် (Form PC 3)

လမ်းညွှန်ချက်၊ အဆင့်(၃)ကျေးရွာမျှော်မှန်းချက်အစည်းအဝေးပြီးဆုံးသောအခါ ကျေးရွာစီမံကိန်း အထောက်အကူပြု
ကော်မတီသည် လူထုစည်းရုံးရေးမှူးအကူအညီဖြင့် ဤပုံစံကိုပြည့်စုံအောင် ဖြည့်သွင်းရမည်။

လူထုစည်းရုံးရေးမှူး/ဝန်ထမ်း အမည် - ဦးစန်း ဝက်အောင်

နေ့စွဲ <u>13.10.18</u>	စက်ဝန်းအား အမှတ်ခြစ်ပါ (✓) <input type="checkbox"/> စက်ဝန်း(၁) <input type="checkbox"/> စက်ဝန်း(၂) <input type="checkbox"/> စက်ဝန်း(၃) <input type="checkbox"/> စက်ဝန်း(၄)		
ပြည်နယ်/တိုင်း <u>မန္တလေး</u>	မြို့နယ် <u>ပျော်သွယ်</u>	ကျေးရွာအုပ်စု <u>ဒါဟတ်လှိုင်</u>	ကျေးရွာ <u>ကန်ပြာ</u>

က။ အခက်အခဲအတားအဆီးများအားဆွေးနွေးခြင်း - ယခုလက်ရှိအခြေအနေတွင်ဤကျေးရွာဖွံ့ဖြိုးတိုးတက်ရေးအတွက် အဓိကအခက်အခဲအတားအဆီးများသည် မည်သည်များဖြစ်ပါသနည်း။ (အမျိုးသား/သမီး အနည်းဆုံးအခက်အခဲ ၅ ခုစီဖော်ပြပါ)

အုပ်စုဖွဲ့ဆွေးနွေးမှုများမှ တင်ပြသောအခက်အခဲအတားအဆီးများ	
ရေဥိုက်လှိုင်း မရှိသောကြောင့် ရေဖြန့်ဝေရန် ခက်ခဲခြင်း	<input type="checkbox"/> ကျား <input type="checkbox"/> မ ကျား + မ
မိုးရာသီတွင်လမ်း မကောင်းသောကြောင့် သွားလာရခက်ခဲခြင်း	<input type="checkbox"/> ကျား <input type="checkbox"/> မ ကျား + မ
စာကြည့်တိုက် မရှိသဖြင့် နာမည်ပျက်စီးခြင်း	<input type="checkbox"/> ကျား <input type="checkbox"/> မ ကျား + မ
မိတ်ဖျား ရေ ခံနိုင်စွမ်း ပိုမိုတော့မရှိခြင်း ကြောင့် သီးနှံ အထွက်နှုန်း ခြင်း	<input type="checkbox"/> ကျား <input type="checkbox"/> မ ကျား + မ
အလုပ်အကိုင်ရှာဖွေလော့ကြောင့် ဝင်ငွေ နည်းပါးခြင်း	<input type="checkbox"/> ကျား <input type="checkbox"/> မ ကျား + မ
	<input type="checkbox"/> ကျား <input type="checkbox"/> မ ကျား + မ
	<input type="checkbox"/> ကျား <input type="checkbox"/> မ ကျား + မ
	<input type="checkbox"/> ကျား <input type="checkbox"/> မ ကျား + မ
	<input type="checkbox"/> ကျား <input type="checkbox"/> မ ကျား + မ
	<input type="checkbox"/> ကျား <input type="checkbox"/> မ ကျား + မ



မှော်မှန်းခြင်း- နောင်လာမည့် (၅)နှစ် အတွင်း ကျေးရွာဖွံ့ဖြိုးရေး မှော်မှန်းလျာထားချက်များအား တင်ပြပါ။

အုပ်စုဖွဲ့ဆွေးနွေးမှုများမှ တင်ပြသောအခက်အခဲအတားအဆီးများ

တစ်ရွာလုံး ရေလုံလောက်စွာရရှိရန်	<input type="checkbox"/> ကျား <input type="checkbox"/> မ <input type="checkbox"/> ကျား+ မ
ရာသီမရွေး သွားလာနိုင်ရန်	<input type="checkbox"/> ကျား <input type="checkbox"/> မ <input type="checkbox"/> ကျား+ မ
ဧကရာဇ်တိုက်ရှိ ငြိမ်းစေ့သုတတိုင်း ပွားလာစေရန်	<input type="checkbox"/> ကျား <input type="checkbox"/> မ <input type="checkbox"/> ကျား+ မ
မိုက်ညှိုးရေး ခုခင်း ပခုတကျား အသုံးပြုပြီး ဘီးနှင့် အထွက်တိုး လာစေရန်	<input type="checkbox"/> ကျား <input type="checkbox"/> မ <input type="checkbox"/> ကျား+ မ
အသက်မွေးဝမ်းကြောင်း သင်တန်းရရှိပြီး ဝင်ငွေတိုးတက်လာစေရန် "	<input type="checkbox"/> ကျား <input type="checkbox"/> မ <input type="checkbox"/> ကျား+ မ
	<input type="checkbox"/> ကျား <input type="checkbox"/> မ <input type="checkbox"/> ကျား+ မ
	<input type="checkbox"/> ကျား <input type="checkbox"/> မ <input type="checkbox"/> ကျား+ မ
	<input type="checkbox"/> ကျား <input type="checkbox"/> မ <input type="checkbox"/> ကျား+ မ
	<input type="checkbox"/> ကျား <input type="checkbox"/> မ <input type="checkbox"/> ကျား+ မ
	<input type="checkbox"/> ကျား <input type="checkbox"/> မ <input type="checkbox"/> ကျား+ မ



၈။ လူထုစီမံကိန်း၏ လာမည့် (၄)နှစ်အတွက် အကျုံးဝင်သော ဦးစားပေး ဖွံ့ဖြိုးတိုးတက်မှု လုပ်ငန်း အစီအစဉ်များအားဖော်ပြပါ။

ဦးစားပေးအဆင့်	ကျေးရွာအတွက် ဦးစားပေး ဖွံ့ဖြိုးတိုးတက်မှု လုပ်ငန်းစဉ်များ	အဆိုပြုသူ (အမျိုးသားများ/ အမျိုးသမီးများ/ အမျိုးသား + အမျိုးသမီး)	အခန်းကဏ္ဍ	ဦးစားပေးအဆင့် သတ်မှတ်ချက်	ခန့်မှန်းကုန်ကျစရိတ်	အကျိုးခံစားခွင့်ရှိသူ နှင့် မှန်းခြေအရေအတွက်		
						ကျား	မ	ပေါင်း
၁	ကျောက်လှိုင် သွယ်တန်း ခြံ / အင်ဂျင်နီယာ	အမျိုးသား + အမျိုးသမီး	ကျေးဇူးတင်ရေး	၁	4,000,000/-	၄၇	၁၄၆	၂၄၃
၂	ရွာတွင်းကျောက်ချော ဝတ်စုံ ခင်းခြင်း	အမျိုးသား + အမျိုးသမီး	လက်ဖက်	၂	4,000,000/-	၄၇	၁၄၆	၂၄၃
၃	စာပြုစုပေးခြင်း	အမျိုးသား + အမျိုးသမီး	အခြားစောင့်ရှောက်ရေး	၃	7,000,000/-	၄၇	၁၄၆	၂၄၃
၄	လျှပ်စစ်ဦးလမ်းရေး (အင်ဂျင်နီယာ)	အမျိုးသား + အမျိုးသမီး	စီးလမ်းရေး	၄	3,000,000/-	၄၇	၁၄၆	၂၄၃
၅								

၉။ လူထုစီမံကိန်း၏ လာမည့် (၄) နှစ်အတွက် အကျုံးဝင်သော ဦးစားပေး ဖွံ့ဖြိုးတိုးတက်မှု လုပ်ငန်း အစီအစဉ်များအားဖော်ပြပါ။

အဆင့်	ကျေးရွာအတွက် ဦးစားပေး ဖွံ့ဖြိုးတိုးတက်မှု လုပ်ငန်းစဉ်များ	အဆိုပြုသူ (အမျိုးသားများ/ အမျိုးသမီးများ/ အမျိုးသား + အမျိုးသမီး)	အခန်းကဏ္ဍ
၁	မိုက်ပျိုး ရေး နှစ်စဉ်ပညာ	အမျိုးသား	မိုက်ပျိုးရေး
၂	ခက်ချုပ်ချုပ်တန်း	အမျိုးသမီး	livelihoods
၃			
၄			
၅			

ခေါင်းဆောင်၊ ကျေးရွာစီမံကိန်းအထောက်အကူပြုကော်မတီမှအတည်ပြုသည်။

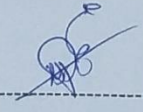
အမည် ဦးကျော်စွာ လက်မှတ်  နေ့စွဲ ၁၃.၁၀.၁၀



၁။ မျက်မှန်ခြင်း- နောင်လာမည့် (၅)နှစ် အတွင်း ကျေ ရွာဖွံ့ဖြိုးရေး မျက်မှန်လျာထားချက်၊ နားအား တင်ပြပါ။

အုပ်စုဖွဲ့စည်းရေးမှူးများမှ ဘင်ပြုသော အခက်အခဲအတားအဆီးများ	
အသေးစား စားစက်မှု လုပ်ငန်း များ လုပ်ကိုင် ခြင်း	<input type="checkbox"/> ကျား <input type="checkbox"/> မ ကျား+ မ
ဂရုတစိုက်စွာ သွင်းလာခြင်း	<input type="checkbox"/> ကျား <input type="checkbox"/> မ ကျား+ မ
ဒုတိယအဆင့် အထက် များ ကျား ပညာ ခြင်း	<input type="checkbox"/> ကျား <input type="checkbox"/> မ ကျား+ မ
ဒီဂရီ အထက်တန်း ပညာ ခြင်း	ကျား <input type="checkbox"/> မ <input type="checkbox"/> ကျား+ မ
ဒီဂရီ အထက်တန်း ပညာ ခြင်း	<input type="checkbox"/> ကျား <input type="checkbox"/> မ <input type="checkbox"/> ကျား+ မ
	<input type="checkbox"/> ကျား <input type="checkbox"/> မ <input type="checkbox"/> ကျား+ မ
	<input type="checkbox"/> ကျား <input type="checkbox"/> မ <input type="checkbox"/> ကျား+ မ
	<input type="checkbox"/> ကျား <input type="checkbox"/> မ <input type="checkbox"/> ကျား+ မ
	<input type="checkbox"/> ကျား <input type="checkbox"/> မ <input type="checkbox"/> ကျား+ မ
	<input type="checkbox"/> ကျား <input type="checkbox"/> မ <input type="checkbox"/> ကျား+ မ
	<input type="checkbox"/> ကျား <input type="checkbox"/> မ <input type="checkbox"/> ကျား+ မ



၈။ လူတုစီမံကိန်း၏ လာမည့် (၄) နှစ်အတွက် အကျုံးဝင်သော ဦးစားပေး ဖွံ့ဖြိုးတိုးတက်မှု လုပ်ငန်း အစီအစဉ်များအားဖော်ပြပါ။

ဦးစားပေးအဆင့်	ကျေးရွာအတွက် ဦးစားပေး ဖွံ့ဖြိုးတိုးတက်မှု လုပ်ငန်းစဉ်များ	အဆိုပြုသူ (အမျိုးသားများ/ အမျိုးသမီးများ/ အမျိုးသား+ အမျိုးသမီး)	အခန်းကဏ္ဍ	ဦးစားပေး အဆင့်၊ သတ်မှတ်ချက်	ခန့်မှန်း ကုန်ကျစရိတ်	အကျိုးခံစားခွင့်ရှိသူ နှင့် မှန်းခြေအရေအတွက်		
						ကျား	မ	ပေါင်း
၁	စားနပ်ရိက္ခာလုံခြုံရေး ဝါး၊ ချို၊ ခြံခြံ	ကျား: ၁ မ	မီးသင့်	၁	၆၅၀၀,၀၀၀/-			
၂	ရွာတွင်းကွန်ကရစ်လမ်း	ကျား: ၁ မ	လမ်း၊ ကန်၊ အင်္ကျီအိတ်	၂	၆,၀၀၀,၀၀၀/-			
၃	ဘက်စုံ သုံး ခန်း: ၁	ကျား: ၁ မ	ဒါနာ	၃	၆,၀၀၀,၀၀၀/-			
၄								
၅								

၉။ လူတုစီမံကိန်း၏ လာမည့် (၄) နှစ်အတွက် အကျုံးဝင်သော ဦးစားပေး ဖွံ့ဖြိုးတိုးတက်မှု လုပ်ငန်း အစီအစဉ်များအားဖော်ပြပါ။

အဆင့်	ကျေးရွာအတွက် ဦးစားပေး ဖွံ့ဖြိုးတိုးတက်မှု လုပ်ငန်းစဉ်များ	အဆိုပြုသူ (အမျိုးသားများ/ အမျိုးသမီးများ/ အမျိုးသား+ အမျိုးသမီး)	အခန်းကဏ္ဍ
၁	ခက်ချုပ်သစ်တန်း	မ	livelihoods
၂	မိုက်ဟျိုးကျေး နှစ်စဉ် သူဝေ	ကျား	မိုက်ဟျိုးကျေး
၃			
၄			
၅			

ခေါင်းဆောင်၊ ကျေးရွာစီမံကိန်းအထောက်အကူပြုကော်မတီမှအတည်ပြုသည်။

အမည် ----- ဦး ဂျိုလ် ဗွဲ့ ခိုင် ----- လက်မှတ် -----  ----- နေ့စွဲ ----- ၂၆.၁၁.၁၇ -----



၁၁။ အစည်းအဝေး မှတ်တမ်းများ

ကျေးရွာအစည်းအဝေးမှတ်တမ်း

အစည်းအဝေးပြုလုပ်သည့်နေရာ ။	။ ကန်ဉာဝ၊ ရွာကမာဒဂိမ်
ကျေးရွာ ။	။ ကန်ဉာဝ
ကျေးရွာအုပ်စု ။	။ ဒုပတ်ကုန်း
အချိန် ။	။ ၂၄:၀၀ ၊ ၂၅:၀၀
အစည်းအဝေးအမည် ။	။ မဝဝဒါကြိမ်အစည်းအဝေး

တက်ရောက်သူဦးရေ ကျား (၂၂)၊ မ (၂၇) စုစုပေါင်း (၃၉)

အစည်းအဝေးတွင်ဆွေးနွေးသည့်အကြောင်းအရာ။

- ၁။ ရွာရွာခေါင်းဆောင်မှ အဖွဲ့ကြားစကားပြောကြားခြင်း
- ၂။ စီမံကိန်းမိတ်ဆက်အားရှင်းလင်းခြင်း
- ၃။ စီမံကိန်းစက်ဝန်းအားရှင်းလင်းခြင်း
- ၄။ ကူညီပေးမည့်ဝေဝေလူမှုဆန်စစ်ချက်များအားပြုလုပ်ခြင်း
- ၅။
- ၆။
- ၇။
- ၈။
- ၉။
- ၁၀။



ဆွေးနွေးချက်များ (ပြောသူနှင့်အကြောင်းအရာကိုတွဲမှတ်တမ်းတင်ရန်)

ရွာခွဲစေလီးစောင်းဦးစိုးကွင်းမှ အဖွဲ့ဝင်များပြောကြားရာတွင် သူက သို့ အစည်းအဝေးစေလီးသလည်းမှာ စတုတ္ထနှစ်စက်ထံ၊ စတုတ္ထနှစ်နှစ်ကြောင်း နံနက်ပိုင်းပိုင်းတက်ရောက်ပြီး သာသနာ့ဦးစီးဌာနအတွက်ကို အပ်ပေးရမည်ကို ဟု ကို ရရှိနိုင်မည်ဖြစ်ကြောင်း ပြောကြားကာ အစည်းအဝေးအား စတင်ခဲ့ပါ သည်။ ထိုနောက်လူထုစည်းရုံးရေးမှူးနှင့် လက်ထောက်မှူးများ မသဘော မှု ထိုမှ မိတ်ဆက်စကား ပြောကြားပြီး စီမံကိန်း ဖိတ်ဆက် ကိုအသေးစိတ် ဖြစ်လမ်းပြောကြားခဲ့ပါသည်။ ထိုနောက်လူထုစည်းရုံးရေးမှူး မှ မိမိ တို့ စီမံကိန်း သည် အဆင့်တိုး ကိုလုပ်ဆောင်ပြီး ဝင်ဆင်ဖြစ်လုပ် ဝေခံရကြောင်း စီမံကိန်းစက်ဝန်းအင် အပိုင်း၂၄၂၂၂၂ အဆင့်၂၄၂ သစ်ကို အသေးစိတ်ဖြစ်လမ်းပြောကြားခဲ့ပါသည်။ ထိုနောက်ကျေး ဂွာလူထုကို အဖွဲ့ဝင် မှေးမှား ခွဲ၍ လူတိုင်းပါဝင်သော လူမှုဆန်းစစ် ဖြစ်ပြီး ဟုကို ပြန်လည်ရေးဆွဲခဲ့ပါသည်။ ထိုနောက်ကျေးဂွာလူထုမှ ကျေးရွာစေတနာ့ဝန်ထမ်းအဖြစ် ဦးဆောင်ပြီး နှစ်ဒေါ်ဖြစ် တို့ကိုရွေး ချယ်သေးခဲ့ပါသည်။ လက်ထောက်မှူးများ မသဘော သို့ အစည်း အဝေးကို ပြီးပြောက်အောင်တက်ရောက်သေးသည့် အတွက် ကျေးဇူး တင်ကြောင်း ဒုတိယအကြိမ်အစည်းအဝေးကိုလည်း နံနက်ပိုင်းပိုင်း တက် ရောက်ပေးရန် ပြောကြားကာ အစည်းအဝေးအား ရပ်နားလိုက်ပါသည်။



ဆုံးဖြတ်ချက်များ

၁။ ကျေးရွာစေတနာ့ထောက်ပံ့ရေးအဖွဲ့အစည်းများ၏ အဖွဲ့ဝင်များ၏ အဖွဲ့ဝင်အဖြစ် ဖြစ်ပေါ်စေရန်အတွက်

...မဲဆန္ဒနယ်အတွင်းရှိ အဖွဲ့ဝင်များ

၂။

၃။

၄။

၅။

မှတ်တမ်းတင်သူ *[Signature]*
 အမည် - ဦးစန်းတက်အောင်
 ရာထူး - ရှေ့ထုတ်ဖော်ရေးမှူး
 ရက်စွဲ - ၂၅.၁၁.၁၇

အတည်ပြုသူ *[Signature]*
 အမည် - ဦးကျော်မင်း
 ရာထူး - စီမံကိန်းဦးစီး
 ရက်စွဲ ၂၅.၁၁.၁၇



ကျေးရွာအသွင်အဝေးမှတ်တမ်း

အစည်းအဝေးပြုလုပ်သည့်နေရာ ။ ၂၅၁ လမ်းနေ အိမ်
 ကျေးရွာ ။ ။ ကန်ပြာ
 ကျေးရွာအုပ်စု ။ ။ ဒဟတ်ကုန်း
 အချိန် ။ ။ ၂:၀၀) မှ ၃:၀၀) တိ
 အစည်းအဝေးအမည် ။ ။ ဒုတိယအကြိမ်အစည်းအဝေး
 တက်ရောက်သူဦးရေ ကျား (၂၂)၊ မ (၂၆) စုစုပေါင်း (၄၈)

အစည်းအဝေးတွင်ဆွေးနွေးသည့်အကြောင်းအရာ

- ၁။ ရွာခွဲမိနစ်စောင့်မှ အစည်းအဝေး ကာကြောင့် ဖြစ်
- ၂။ ၂၀၁၈ ခုနှစ်တွင် စတင်ပြန်ခဲ့သော PVA နှင့် ပြန်လည်
- ၃။ ဆွေးနွေးတင်ပြခြင်း
- ၄။ ကျေးရွာဖွံ့ဖြိုးရေးလုပ်ငန်းစဉ် ချုပ်ကိုင်ခြင်း
- ၅။ ကျေးရွာစီမံခန့်ခွဲမှု အဖွဲ့ချုပ် ဖွဲ့စည်းခြင်း
- ၆။
- ၇။
- ၈။
- ၉။
- ၁၀။



ဆွေးနွေးချက်များ (ပြောသူနှင့်အကြောင်းအရာကိုတွဲမှတ်တမ်းတင်ရန်)

- ဂြာစွဲစေခြင်း စေတနာရှိ စိုးရိမ်မှု တစ်ပါးတစ်ပါးမရှိဘဲ အထိ ပြာသာနာ၊ မရှိဘဲ အောက်ပြည်ရွာ လုပ်ဆောင်နိုင်သလိုပင် ပာရုဒ်စ်ဝွေလည်း ဂြာလူထုအနေဖြင့် မိမိတို့ ဂြာအတွက် လိုအပ်သော လုပ်ငန်းကို အောင်မြင်စွာ ပြုလုပ်ဆောင်ရွက်ရန် လိုအပ်ကြောင်း ပြောကြား ကာ အစည်းအဝေးအား စတင်ခဲ့ပါသည်။
- လူထုစည်းရုံးရေး မှု၊ မှုမထမနေ တွင် ဆွေးနွေးခဲ့သည့် (၂၀၁၈) ဟောပြောပြန် လုပ်ငန်းပြုခဲ့ပါသည်။
- ထိုနေ့အင် အမျိုးသမီး၊ အမျိုးသမီး အဖွဲ့ (၂) ဖွဲ့ ခွဲ၍ အခက်အခဲပြာသာနာ ဟောပြော ဆွေးနွေးခဲ့ပါသည်။
- အခက်အခဲပြာသာနာများ ပြောလည် ရန် လုပ်ဆောင်ရမည့် ပြီး ရေးလုပ်ငန်း များကို မဲမေး ဖွဲ့ ချယ်စေခဲ့ရာ ဦးစားမေး (၂) ဖွဲ့ ဖြစ်ပွားဝွေ ကျယ်စေမီ ဝိုင်းထိုး ချဲ့ ဖြည်းလုပ်ငန်း (၂) ဖွဲ့ ဝွေ ကွန် ကရစ်ဂမ်း ခင်းဖြင့် (၂၃) ဘက် ခဲ့သည့် ခန်း မဲတို့ ပြုစုပါသည်။
- ထို့နောက် ဂက်ထောက်နည်း မလှသာ မှု လုပ်ငန်း လုပ်ဆောင်ရာဝွေ လိုအပ်သော အချက်အလက်များကို အသေးစိတ်ရှင်းလင်း တစ်ပြုခဲ့ပါသည်။
- ကျေးရွာစီမံခန့်ခွဲမှု အဖွဲ့ ဖွဲ့ စည်းနိုင်ရန် အဖွဲ့၏ တာဝန်ဝတ္တရားများ၊ လိုက်နာရမည့် ကျင့်ဝတ်များကို လူထုစည်းရုံးရေး မှု အသေးစိတ်ရှင်းလင်း ခဲ့ပါသည်။
- ကျေးရွာလူထု မှု ကျေးရွာစီမံခန့်ခွဲမှု အဖွဲ့ ကိုမဲမေး ဖွဲ့ စည်း ဖွဲ့ ချယ်ခဲ့ပြီး အစည်း အဝေး အား ရပ်နား လိုက်ပါသည်။



ဆုံးဖြတ်ချက်များ

၁။ ရေတံတိုက်နှင့်ဆက်စပ်၍ အထွက်ဥပဒေတွင် လျှပ်စစ်စီးတိုင်းဝိုင်း ခွဲခြား ၄ ဒဏ်း ၅ နှင့်

ကို မဲပေးပေး ချမှတ်ခွင့် ပြုပါသည်။

၂။ ကျေးရွာလူထုမှ ကျေးရွာစီမံခန့်ခွဲမှု အဖွဲ့ကို မဲပေးပေး ချမှတ်ခွင့်

ပြုပါသည်။

၃။

၄။

၅။

မှတ်တမ်းတင်သူ 

အမည် - ဦးစန်းထက်အောင်

ရာထူး - ဂူထုစည်းရုံးရေးမှူး

ရက်စွဲ - ၂၆.၁၁.၁၇

အတည်ပြုသူ 

အမည် - ဦးကျွန်းမင်းစို

ရာထူး - စီမံကိန်း

ရက်စွဲ - ၂၆.၁၁.၁၇



၁၃။ ကဏ္ဍအလိုက် အခက်အခဲမှတ်တမ်း

ကဏ္ဍအလိုက် ဦးစားပေးလုပ်ငန်းချုပ်စာရင်း

ကဏ္ဍ	ဦးစားပေးအဆင့်	လုပ်ငန်းအမျိုးအစား	အဆိုပြုသူ(အမှန်ဖြစ်ရန်)			ခုနှစ်	ထောက်ပံ့ပည့်အဖွဲ့အစည်း (သို့)ဌာန	မှတ်ချက်
			ကုဏ္ဍ	မ	ကုဏ္ဍ+မ			
အခြေခံအဆောက်အအုံကဏ္ဍ (လမ်း/တံတား/ရေပိုက်စနစ်/မီးရောင်စနစ်)	၀	ခွာတွင်းလျှပ်စစ်ဓာတ်အား			✓	၂၀၁၇	လူ့ထုဝဟန်/ပြာ	
	၂	ခွာတွင်းလမ်း			✓	၂၀၁၇	လူ့ထုဝဟန်/ပြာ	
	၃							
	၄							
	၅							
လူ့စီးပွားကဏ္ဍ (ပညာရေး/ ကျန်းမာရေး နှင့် ဆိုင်ခေ့ကဏ္ဍအဆောက်အအုံများနှင့် အခြားလိုအပ်ချက်များ)	၀	ဘက်စုံဆေးရုံ			✓	၂၀၁၇	ဒါနာဌာန	
	၂							
	၃							
	၄							
	၅							
သက်တောင့်တော်ရာကဏ္ဍ (စိုက်ပျိုးရေး/ ချေးမြန်းရေး နှင့် ဆိုင်ခေ့ကဏ္ဍ အဆောက်အအုံများနှင့် အခြားလိုအပ်ချက်များ)	၀	စိုက်ပျိုးရေးအဖွဲ့အစည်း	✓			၂၀၁၇	စိုက်ပျိုးရေး	
	၂	အသက်မွေးဝမ်းကြောင်းအဖွဲ့အစည်း		✓		၂၀၁၇	ကျေးလက်ဒီမိုကရေစီ	
	၃							
	၄							
	၅							
သဘာဝဘေးအန္တရာယ် လျော့ပါးရေး ကဏ္ဍ	၀							
	၂							
	၃							
	၄							
	၅							
အခြားကဏ္ဍ (ငွေ-မထိုင်ရာများသို့ လှူငွေပြား၊ နိုင်ငံခြား နှင့် အထောက်အကူအညီ စောင့်ရှောက်ရေးနှင့်ပြင်းမာမှု စသော လုပ်ငန်းများ)	၀							
	၂							
	၃							
	၄							
	၅							