

ပြည်ထောင်စုသမ္မတ မြန်မာနိုင်ငံတော် အစိုးရ  
စိုက်ပျိုးရေး၊ မွေးမြူရေးနှင့် ဆည်မြောင်းဝန်ကြီးဌာန  
ကျေးလက်ဒေသဖွံ့ဖြိုးတိုးတက်ရေး ဦးစီးဌာန  
ပျော်ဘွယ်မြို့နယ်



လူထုဗဟိုပြုစီမံကိန်း  
National Community Driven Development Project  
(NCDDP)



ကျေးရွာဖွံ့ဖြိုးရေးအစီအစဉ်  
Village Development Plan (VDP)  
ကန်ဖျားကျေးရွာ၊ ဒဟတ်ကုန်းကျေးရွာအုပ်စု



မာတိကာ

- ၁။ မြို့နယ်မြေပုံ
- ၂။ ကျေးရွာမြေပုံ(တည်နေရာ)
- ၃။ အုပ်စုတွင်ပါဝင်သောကျေးရွာများစာရင်း
- ၄။ ကျေးရွာအခြေခံအချက်အလက်များ (ကျေးရွာသမိုင်းကြောင်း)
- ၅။ လူထုပူးပေါင်းပါဝင်သော လူမှုဆန်းစစ်ခြင်းနှင့် အကဲဖြတ်ခြင်းလုပ်ငန်းစဉ်(PSA/PRA)အကျဉ်းချုပ်ဇယား
- ၆။ ကျေးရွာဖွံ့ဖြိုးရေးအစီအစဉ်အတွက်အသုံးပြုခဲ့သော PRA tools များနှင့်တစ်ခုချင်းစီအတွက် သုံးသပ် ချက်များ
- ၇။ ကော်မတီဝင်များရွေးချယ်ခြင်းနှင့်ကျေးရွာဖွံ့ဖြိုးရေးအစီအစဉ်ဆောင်ရွက်မှုမှတ်တမ်းဓါတ်ပုံများ
- ၈။ ကျေးရွာအချက်အလက် (ပုံစံ-၁)
- ၉။ စီမံကိန်းစက်ဝန်းအချိန်ဇယား (ပုံစံ-၂)
- ၁၀။ ကျေးရွာဖွံ့ဖြိုးရေးဦးစားပေးအစီအစဉ် (ပုံစံ-၃)
- ၁၁။ ကျေးရွာအုပ်စုစီမံကိန်းလုပ်ငန်းခွဲရွေးချယ်ခြင်း (ပုံစံ-၄)
- ၁၂။ အစည်းအဝေးမှတ်တမ်းများ
- ၁၃။ ကဏ္ဍအလိုက်ဦးစားပေးဖွံ့ဖြိုးရေးလုပ်ငန်းစဉ်များ



၁။ ဖျော်ဘွယ်မြို့နယ် မြေပုံ

ဖျော်ဘွယ်မြို့နယ်အခြေပြမြေပုံ

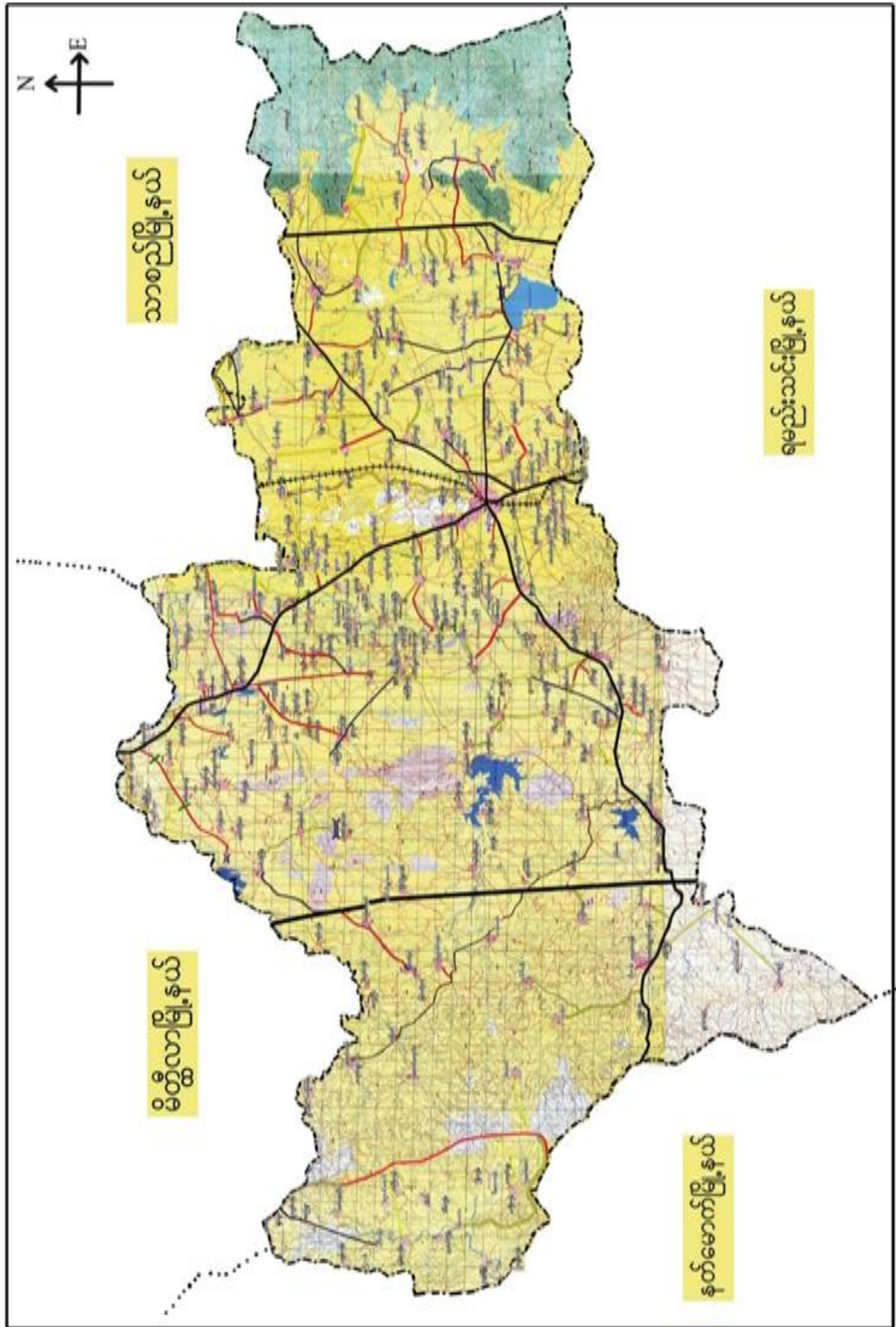





**၃။ ကျေးရွာအုပ်စုတွင်ပါဝင်သော ကျေးရွာများ**

၁။ ကန်ဆွယ် ၂။ ထုံးဘိုကုန်း ၃။ ငွေပုလဲ ၄။ ကန်ပြား ၅။ ကန်တွင်း ၆။ ဇီးပင်ပေါက် ၇။ ဒဟတ်ကုန်း ၈။ ညောင်ပွင့်  
၉။ ကျောင်းရွာ ၁၀။ စည်ပင်သာ

**၄။ ကျေးရွာ၏အခြေခံအချက်အလက်များ**

**ကျေးရွာသမိုင်းအကျဉ်း**

**ကန်ဖျားကျေးရွာ သမိုင်းကြောင်း**

ကန်ဖျားကျေးရွာသည် ဒဟတ်ကုန်းအုပ်စုတွင် ပါဝင်သော ကျေးရွာ  
တစ်ရွာဖြစ်သည်။ - ထိုကျေးရွာသည် ယခင်နှစ် (၁၀၀) ခန့်က စတင်တည်  
ထောင်ခဲ့ပါသည်။ - ကန်ဖျားကျေးရွာသည် ဖျော့ခွယ်မြို့နယ် (၁၄) မိုင်ခန့်  
အကွာတွင် တည်ရှိပါသည်။ - ကန်ဖျားကျေးရွာသည် ယင်းတော်ကန်၏ အဖျား  
တွင် တည်ရှိသောကြောင့် ယင်းကို အစွဲပြု၍ ကန်ဖျားကျေးရွာဟု ခေါ်ဆို  
ခြင်းဖြစ်ပါသည်။ - ကန်ဖျားကျေးရွာသည် အိမ်ခြေ (၅၀) အိမ်ရှိပြီး၊ လူဦးရေ  
မှာ (၂၀၄) ယောက် နေထိုင်ကြပါသည်။ - ကန်ဖျားကျေးရွာသည်  
တောင်သူကို အဓိကထား လုပ်ဆောင်ကြပြီး ယင်း၏ လက်သား စသည်  
လုပ်ငန်းများ လုပ်ကိုင်သူများလည်း ရှိပါသည်။



- ထိခိုက်လွယ်သော အုပ်စုများ လူဦးရေ ( သက်ကြီး၊ မြေယာမဲ့၊ မသန်စွမ်းအုပ်စုများ)

သက်ကြီး	မြေယာမဲ့	မသန်စွမ်း
ကျား ( ၁၀ )၊မ ( ၁၆ )	ကျား ( - )၊မ ( - )	ကျား ( - )၊မ ( - )

- ကျေးရွာတွင်းရရှိနိုင်သော ဝန်ဆောင်မှုများ (ကျန်းမာရေးဆေးခန်း၊ စာသင်ကျောင်း)

ဆေးရုံ/ဆေးခန်း	စာသင်ကျောင်း	စာကြည့်တိုက်	မူကြိုကျောင်း	ဈေး
မရှိ	ရှိ	မရှိ	မရှိ	

- ရွာသူရွာသားများ၏ အဓိကစီးပွားရေးလုပ်ငန်း ( စိုက်ပျိုးမွေးမြူရေး၊ အခြားသီးနှံများ)

မွေးမြူရေး		စိုက်ပျိုးရေး		အခြား
ဆိတ်	နွား	စပါးပဲ	နှမ်း	

- အဓိကရရှိနိုင်သော အရင်းအမြစ်များ

ကျောက်	သဲ	ကျောက်ဆွေး	လှင်းမြေ	အခြား
မရှိ	ရှိ	မရှိ	ရှိ	

- ကျေးရွာနှင့်သက်ဆိုင်သော အခြားအရင်းအမြစ်များ

သောက်သုံးရေရရှိနိုင်မှု	မြေလွတ် မြေရိုင်း	ဆည်ရေသောက်ဧရိယာ	အခြား
ရှိ	မရှိ	ရှိ	



၅။ လူထုပူးပေါင်းပါဝင်သော လူမှုဆန်းစစ်ခြင်းနှင့် အကဲဖြတ်ခြင်းလုပ်ငန်းစဉ် (PSA/PRA) အကျဉ်းချုပ်ဇယား

စဉ်	ကိရိယာများ (PRA Tools)	ရက် စွဲ	ဦးတည်အုပ်စုနှင့် ရည်ရွယ်ချက်များ	တက်ရောက်သူ			အဓိက ဆွေးနွေးချက်များ
				ကျား	မ	ပေါင်း	
၁	ကျေးရွာလူမှုရေး၊ အရင်းအမြစ်ပြမြေပုံ (Social Map/ Resource Map)	၂၄.၁၁.၂၀၁၇	ရပ်မိရပ်ဖ၊ ကော်မတီဝင်များ၊ ကျေးရွာလူထုများ မြေပုံအားအသုံးပြု၍ ၎င်းတို့၏ အဓိကပြဿနာများ၊ အရင်းအမြစ်များနှင့် အခြေခံအဆောက် အအုံများ၊	၁၅	၂၁	၃၆	ကျေးရွာလူထု၏ ထင်ရှားသောမြေနေရာ၊အခြေခံ အဆောက်အအုံများ၊တိုင်းရင်းသ ားနှင့် ဘာသာရေး အဖွဲ့အစည်းများ၊မသန်စွမ်းသူရှိ သည့်အိမ်ထောင်စုများ၊အမျိုးသ မီးဦးဆောင်သည့်အိမ်ထောင်စုမျ ား၊လူမှုရေးဆိုင်ရာအချက်အလ က်များ။ ပြဿနာများနှင့် ဖြစ်နိုင်ခြေရှိသောအဆောက်အအုံ းသစ်များ
၂	ဥစ္စာနေကြွယ်ဝမှုအ ဆင့်သတ်မှတ်ခြင်း (Wealth Ranking)	၂၄.၁၁.၂၀၁၇	ကျေးရွာအတွင်း စီးပွားရေးအခြေအနေ နက္ခတ်ခြားသောအုပ် စုများကိုစိစစ်ရန် ချမ်းသာ၊ အလယ်အ လတ်၊နွမ်းပါး၊ အလွန်နွမ်းပါးအုပ်စ များ	၁၅	၂၁	၃၆	ကျေးရွာအတွင်းရှိ အိမ်ထောင်စုများအား လူမှုစီးပွားအခြေအနေအလိုက် အုပ်စုများသတ်မှတ်ပေးခြင်း
၃	ကျေးမရေးရာကဏ္ဍ # ၁ ပိုင်ဆိုင်မှုနှင့်ခွဲခြမ်းစိ တ်ဖြာမှု	၂၄.၁၁.၂၀၁၇	အမျိုးသားနှင့်အမျိုး သမီးများ( အရင်းအ မြစ်ပိုင်ဆိုင်အသုံးချ မှု)	၁၅	၂၁	၃၆	အမျိုးသားနှင့်အမျိုးသမီးများ( အ ရင်းအမြစ်ပိုင်ဆိုင်အသုံးချမှု၊ ထိန်းချုပ်မှုအားခွဲခြမ်းစိတ်ဖြာခြင်း )။
၄	ရာသီခွင်ပြပြက္ခဒိန် (Seasonal Calendar)	၂၄.၁၁.၂၀၁၇	ကော်မတီဝင်၊ အမျိုးသမီး၊ အမျိုးသားများ	၁၅	၂၁	၃၆	ကျေးရွာတွင် တစ်နှစ်ပတ်လုံးကွဲပြားခြားနားစေ သာအချိန်အလိုက် ဖြစ်ပျက်ဆောင်ရွက်ခဲ့သည့်ရာသီ ဥတု၊ စိုက်ပျိုးသီးနှံများ၊ လယ်ယာလုပ်ငန်းများ၊ နေ့စားလုပ်ငန်းများ၊ မွေးမြူရေးလုပ်ငန်းများ၊ ဝမ်းစာဖူလုံမှု နှင့် ပွဲတော်များ



၅	ကျားမရေးရာ# ၂ ပင့်ကူအိမ် ကွန်ယက် (Spider Web)	၂၄.၁၁.၂၀၁၇	အမျိုးသားများ နှင့် အမျိုးသမီးများ	၁၅	၂၁	၃၆	ကျေးရွာအတွင်းရှိ အမျိုးသမီး များ၏ အခြေအနေကိုသိရှိစေရန် တန်းတူအခွင့်အရေး ရရှိမှု နှင့် မရရှိသည့် အကြောင်းအရင်း၊ ပညာရေးအတွက်ဆုံးဖြတ်ချက်ချ ခြင်း၊ အိမ်မှုကိစ္စဆောင်ရွက်မှု
၆	အဖွဲ့အစည်းချိတ် ဆက်ပုံ - ဗင်းပုံစံ(Venn Diagram)	၂၄.၁၁.၂၀၁၇	ကျေးရွာအုပ် ချုပ်ရေးအဖွဲ့၊ ကျေးရွာ စီ/ ထောက်အဖွဲ့	၁၅	၂၁	၃၆	ကျေးရွာအတွင်းရှိ အဓိကအုပ်စုများ၊အဖွဲ့အစည်းများ တည်ရှိနေမှုကိုသိရှိရန်၊ ၎င်းအဖွဲ့အစည်းများအုပ်စုများ ဆက်စပ်နေမှုပူးပေါင်းဆောင်ရွ က်မှုအားသိရှိနိုင်ရန်၊
၇	ပြဿနာသစ်ပင် (Problem Tree)	၂၄.၁၁.၂၀၁၇	အမျိုးသားများနှင့် အမျိုးသမီးများ	၁၅	၂၁	၃၆	ကျေးရွာဖွံ့ဖြိုးတိုးတက်မှု နောက်ကျခြင်းအကြောင်းသိရှိ နိုင်ရန်
၈	ကျေးရွာ၏ မျှော်မှန်းချက် (၄)နှစ်စာ ကျေးရွာဖွံ့ဖြိုးရေးအ စီအစဉ်	၂၄.၁၁.၂၀၁၇	အမျိုးသားအုပ်စု၊အ မျိုးသမီးအုပ်စု၊လူင ယ်အုပ်စု၊ ရပ်မိရပ်ဖအုပ်စု	၁၅	၂၁	၃၆	ကျေးရွာသားများ၏ မဲပေးရွေးချယ်ထားသည့် ဖွံ့ဖြိုးတိုးတက်ရေးလုပ်ငန်းစဉ်များ အား ဦးစားပေးအလိုက်သတ်မှတ်ချက်







ကျေးရွာမြေပုံသုံးသပ်ချက်။

လူမျိုးဂျေဒီ သယံဇာတအိုင်၊ အပင်ပင်စေ့

ကျေးရွာ - ကန်များ၊  
အုပ်စု 3 ယာတ်ကုန်း

(ဆွေဖွေ ငွေငွေ၊ ဆန်ဆန်ငွေ)

ဖွဲ့စည်း - မြောက်ဘက်  
ရက်စွဲ - 22.3.2017

- => စိုက်ပျိုးရေးကို အဓိက အသက်မွေးဝမ်းကြေးစားပြု ကောင်းသည်။
- => စိုက်ပျိုးရေး ငွေစား သုံးစွဲမှု နည်းစနစ်ကို လိုအပ်ပါသည်။
- => ကျေးရွာတွင် ဗုဒ္ဓဘာသာဝင်များ ဖြစ်နေပါသည်။
- => ဟိုက်လုပ်ရေး၊ လက်သမားလုပ်ငန်း၊ ငွေဆံပင်ဖြတ်သော လုပ်ငန်းများကို လုပ်ကိုင်ကြသည်။
- => ဖွံ့ဖြိုးရေးအတွက် အပင်ပင်စေ့များမှာ
  - => လှုပ်လှော်စနစ်ဖြင့်
  - => ရေခဲ/ရေပေးစေ့များ
  - => ကွာတွင်းလမ်းများ
  - => ဝေဖန်စနစ်ဖြင့် လုပ်ငန်းများ
  - => စိုက်ပျိုးရေး၊ ပညာများ
  - => မွေးမြူရေး၊ အညစ်အကြေးများ၊  
ရရှိမှုကို လိုအပ်ပါသည်။



၆.၂။ ကျေးရွာအရင်းအမြစ် ပိုင်ဆိုင်မှုသုံးသပ်ခြင်း။

ပြိုင်ဆိုင်မှု သုံးသပ်ခြင်း

ကျေးရွာ -  
အရင်းအမြစ် -  
အမျိုးအစား

အရင်းအမြစ် သုံးစွဲခြင်း

ပြိုင်ဆိုင်မှု အမျိုးအစား  
ရက်စွဲ - 22.3.20

အမျိုးအစား/အမျိုးအစား

၆၀

၆၁

၆၂

၆၃

၆၄

၆၅

၆၆

၆၇



ပိုင်ဆိုင်မှုသုံးသပ်ခြင်း။

# ပိုင်ဆိုင်မှု သုံးသပ်ခြင်း

ကျေးရွာ - ကျေးရွာ၊  
အပူခဲ - အပူခဲ

အပူခဲ၊ အပူခဲ

ကျေးရွာ - ကျေးရွာ  
၇၀၀၀ - ၇၀၀၀

အပူခဲ

အပူခဲ

အပူခဲ / အပူခဲ

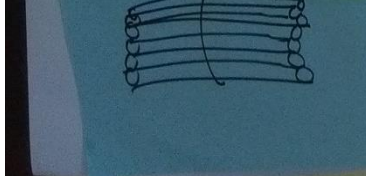
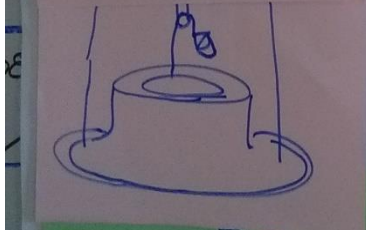
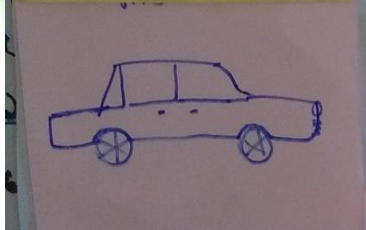
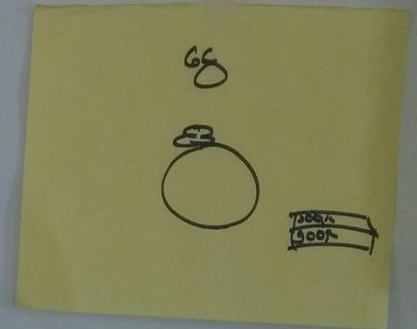
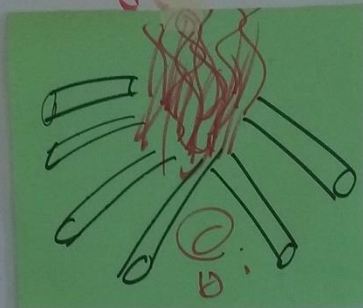
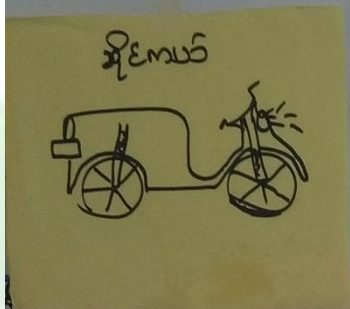



ပိုင်ဆိုင်မှုသုံးသပ်ခြင်း။

ပိုင်ဆိုင်မှုသုံးသပ်ခြင်း  
 ဇူလိုင် - ဇူလိုင်  
 ၁.၅ - ၁၅.၃.၂၀၁၇

ဆေးစစ်ခြင်း၊ ဆေးစစ်ခြင်း

ဤ ကိစ္စသည်မှာ မြန်မာ နယ်များ သို့မဟုတ် ဤ ကိစ္စသည်  
 ကား၊ ဆင်၊ ခြင်္သေ့၊ ကျား၊ ဂဏန်း၊ ခြင်္သေ့၊ ခြင်္သေ့၊ ခြင်္သေ့  
 သည်၊  
 ကျား၊ သမီး၊ မြန်မာ ဇိုး၊ နယ်များစွာ တို့ကို သို့မဟုတ် သည်  
 ခြင်္သေ့၊ ဝယ်ယူခြင်း၊ ဆိုင်ကယ်၊ တို့ကို ကျား၊ သား၊ ကျား၊ သမီး  
 နှင့် ယုံကြည်စိတ်ချသည်။

ကား၊ ဆင်၊ ခြင်္သေ့၊ ခြင်္သေ့ တို့ကို ကျား၊ သား၊ မြန်မာ နယ်များ  
 ဖြစ်သည်။  
 ကျား၊ သမီး၊ ဇိုး၊ ခြင်္သေ့ တို့ကို ကျား၊ သမီး မြန်မာ နယ်များ  
 ဆိုင်ကယ်၊ ဝယ်ယူခြင်း တို့ကို ကျား၊ သား၊ ကျား၊ သမီး နှင့်  
 ဝယ်ယူခြင်း





ဥစ္စာနေကြွယ်ဝမှုသုံးသပ်ချက်။

ဥစ္စာနေကြွယ်ဝမှု အဆင့်သတ်မှတ်ခြင်း

ကျေးဇူးတင်မှုများ၊  
အုပ်စု-အဖွဲ့အစည်း

(ဆွေးနွေးခြင်း၊ ပူးပေါင်းဆောင်ရွက်ခြင်း)

မြို့နယ် - ပျော်သဂြိုဟ်  
ရက်စွဲ - 22.3.2017

=> ကျေးဇူးတင်မှု ဖွဲ့စည်းပုံ၊ ငွေ၊ အဟွန်ဖွဲ့စည်းပုံ၊ များ ၃၂ အိမ်ထောင်စုခန့်၊  
ရှိပါသည်။

-> ဆင်းရဲ ဖွဲ့စည်းပုံ၊ သည် အထောင်၊ များ လက်လှုပ်လက်နားများ၊ သော  
ကောင်၊ ဝင်ငွေ ပုံမှန်မရှိကြုံ ဖြစ်သည်။

=> လုပ်ငန်းခွဲများ၊ တောင်၊ ဆို ကုထွက် ဆင်းရဲသူများ၊ အား  
အားပေးပေး ကောင်၊ ဆိုပေးပါသည်။

=> လမ်းလှုပ်ငန်းများ၊ ကြွခံရင် ကျေးဇူးသူကျေးဇူးသားများ၊ အလုပ်အကိုင်  
များ၊ ကြိုက် ဝင်ငွေများ၊ ကြိုလာမည်။

=> ရေခင် ငွေ၊ ဖြေပုံကိစ္စသည်ဖြစ်၊ လုပ်ငန်း၊ ကြွခံလျှင် ကျေးဇူး  
သူကျေးဇူးသားများ၊ အချိန်ကုန်သက်သာမပင်ဖြစ်၊ တော  
ကျွန်း၊ မာရော၊ ငွေ၊ လဲ ညီညွတ်လာမည်၊ မပင်ပေါ့







# ရာသီခွင်ယဉ်ကျေးမှု

ကျေးဇူး - ကန်များ

အလုပ်စု - ဒယာတ်ကုန်

(ဆွေးနွေးခြင်း ဥပမာအားဖြင့်)

မြို့နယ် - ပျော်သွယ်

ရက်စွဲ - ၂၀၂၃ ခု၊ ၇-၂၅

- ကျေးဇူးကို အိမ်ထောင်ရေးများသည် ချိတ်ပျိုးများကို အသုံးပြုကာ လုပ်ကိုင်ကြပါသည်။
- ကဆုန်၊ ရေပို၍ ဂြမ်းကျွဲခြင်း၊ ဝါဆို၊ ဝါဆောင်လများတွင် ဝါဆို၊ ပျိုးဆောင်ခြင်း၊ ချိတ်ပျိုးခြင်း၊ ပြုလုပ်ကြပါသည်။ ပဲခူးတိုင်း၊ ကျောက်ပြင်တိုင်း၊
- တောင်သလင်း၊ အိတ်တောင်ကျွန်း တိုင်းများတွင် ရောင်စွန်းလများတွင် ကာသိုတု အဖေ အမေအဖေ ဂြမ်းရိုက် ပဲခူးတိုင်း၊ ရှမ်း၊ ငရုပ်၊ စုသားတို့တွင် ငရုပ်စွမ်းခြင်း၊
- မြေသို့ တပို့တွဲ လများ၊ ဝါဆို၊ ဝါဆောင်၊ အထွေထွေများသည် ရှိသော်လည်း ပြုလုပ်ပါသည်။
- တပေါင်းလနှင့် တန်ခူးလများမှာ အထွေထွေ ဖြစ်နေပါသည်။
- ဟိုရက်ကသာ လုပ်ငန်းများကို လုပ်ကိုင်ကြပါသည်။
- ဆံပင်ရှင်းသော လုပ်ငန်းများမှာ အိတ်တောင်ကျွန်းတွင် ပြုလုပ်ပါသည်။
- တန်ခူးလမှာ ဆွမ်းမောင်းပွဲ၊ ကဆုန်လမှာ မုသားမုသားပွဲ၊ ဝါဆိုလမှာ ဆင်ဆေးခဲပွဲ၊ ပွဲ၊ အိတ်တောင်ကျွန်း တိုင်းများတွင် ပွဲများ ပြုလုပ်ပါသည်။ ၂၀၂၀ ခုနှစ်က ပြုလုပ်ကြပါသည်။
- ၇-၂၅ ဝါဆို၊ တွက်မူ မှာလ သင်တန်း ပြုလုပ်ကြပါသည်။



၆.၅။ ဗင်းပုံစံကိုသုံးပြု၍ အဖွဲ့အစည်းများချိတ်ဆက်မှု

**ဗင်းပုံစံ သုံးသပ်ခြင်း**

ကျေးဇူး - ကန်ဖျား  
အုပ်စု - ဒယာတ်ကန်

မြို့နယ် - မွန်ဘွယ်  
ရက်စွဲ - ၂၂.၃.၂၀၁၇

---

**ကျေးဇူးတင်ပေးသည့် အဖွဲ့အစည်းများ**

- ၁။ ဂျပန်နိုင်ငံ အဖွဲ့ + အုပ်စု
- ၂။ မာဂျေးကူ ညီမျှအဖွဲ့
- ၃။ ကျန်းမာရေး
- ၄။ ဓမ္မစက်အဖွဲ့
- ၅။ ဒီးဂေါ့လုံခြုံအဖွဲ့
- ၆။

**ကျေးဇူးတင်ပေးသည့် အဖွဲ့အစည်းများ**

- ၁။ ဂဲစန်
- ၂။ လပတရုံး
- ၃။ ဆန်စင်
- ၄။ ကျေးလက်
- ၅။ မေဂျေး + နှိမ်မို
- ၆။ ပညာရေးဗဟိုရုံး
- ၇။ ကျန်းမာရေးဆေး
- ၈။ စာအုပ်ရုံး
- ၉။ လူမှုဝန်ထမ်းရုံး
- ၁၀။ နိုင်ငံ့စာအုပ်ရုံး
- ၁၁။ သာသနာရေးနှင့် ကျေးဇူးတင်မှု
- ၁၂။ ဒီးဂေါ့လုံခြုံ
- ၁၃။ ဆေးအုပ်စုရုံး





သုံးသပ်ချက်

# မင်းပိုင် သုံးသပ်ခြင်း

ကျေးဇူး - စာနိဗ္ဗာန်  
ဒုဗျာဠာ - ဒုဗျာဠာ

(ဆွေးနွေးခြင်း ဌာနဆိုင်ရာ)

ပြန်လည် - ၂၀၂၃.၂၀၂၄  
ရက်စွဲ - ၂၀၂၃.၂၀၂၄

=> ရုပ်ပုံရုပ်ဖွဲ့အဖွဲ့ + ဒုဗျာဠာရုပ်ဖွဲ့အဖွဲ့တို့သည် ရုပ်ပုံရုပ်ဖွဲ့ ဌာန  
ရုံးလုပ်ငန်းများကို လုပ်ကိုင်ကြသည်။

=> ရာဂေါ့ကုဏ္ဍိယအဖွဲ့၊ ဌာနချုပ်၊ မာရေအဖွဲ့၊ စာသားရားရား၊ ဌာနချုပ်၊ မာ  
ရေ၊ ကိစ္စများ၊ အားပေးဆောင်ရွက်လုပ်ကိုင်ကြသည်။

=> ဓမ္မဝိဇ္ဇာအဖွဲ့၊ ဘာသာရေး၊ အကျွမ်းကျင်မှု၊ ဌာနချုပ်ကိစ္စတို့တွင်ပါဝင်  
သည်။

=> ဇာတိ၊ လုံခြုံရေးအဖွဲ့၊ စာရင်းကွပ်ကဲရေးအဖွဲ့၊ ဌာနချုပ်၊ ရှေ့ပြေးက  
ရေတို့တွင် ရှေ့တန်းကပါဝင်ကြသည်။

=> ကျေးဇူး ဒုဗျာဠာရုပ်ဖွဲ့အဖွဲ့၊ ဌာနချုပ်၊ ရုပ်ပုံရုပ်ဖွဲ့များ၊ စာရေး၊ လက်စွဲ  
စာပေရေးသားရေး၊ စီမံကိန်းရေးရာ၊ လူထုမဟာမိတ်၊ စေတနာ့အဖွဲ့  
များ၊ သက်ဆိုင်ရာ ရုပ်ပုံရုပ်ဖွဲ့အဖွဲ့၊ ဌာနချုပ်၊ ရှေ့ပြေးကရေတို့တွင် ပါ  
ဝင်ကူညီကြသည်။

=> ကျေးဇူး ဇာတိ၊ လုံခြုံရေးအဖွဲ့၊ စာရေးရေးရာ၊ ဌာနချုပ်၊ စာရေးရေးရာ  
များတွင်ပါဝင်ကူညီကြသည်။

=> ရုပ်ပုံရုပ်ဖွဲ့များ၊ စာရေးရေးရာ၊ လူထုမဟာမိတ်၊ စေတနာ့အဖွဲ့များ  
ကိစ္စများကို တိုင်ကြားပေးဆောင်ကြသည်။

=> ရုပ်ပုံရုပ်ဖွဲ့များ၊ စာရေးရေးရာ၊ လူထုမဟာမိတ်၊ စေတနာ့အဖွဲ့များ  
သည် စာသင်ကျောင်းကိစ္စများကို တိုင်ကြားပေးဆောင်ကြသည်။





# ပင်လယ်ကန်ဆန်းသစ်ရေး:

အချိန် - ၁၅ မိနစ်  
အရပ် - ဒလကန်

ဒီ.ရပ် - ၆ မြေပုံ

ရက်စွဲ - 22.3.2017

## အသုံးပြုပုံ

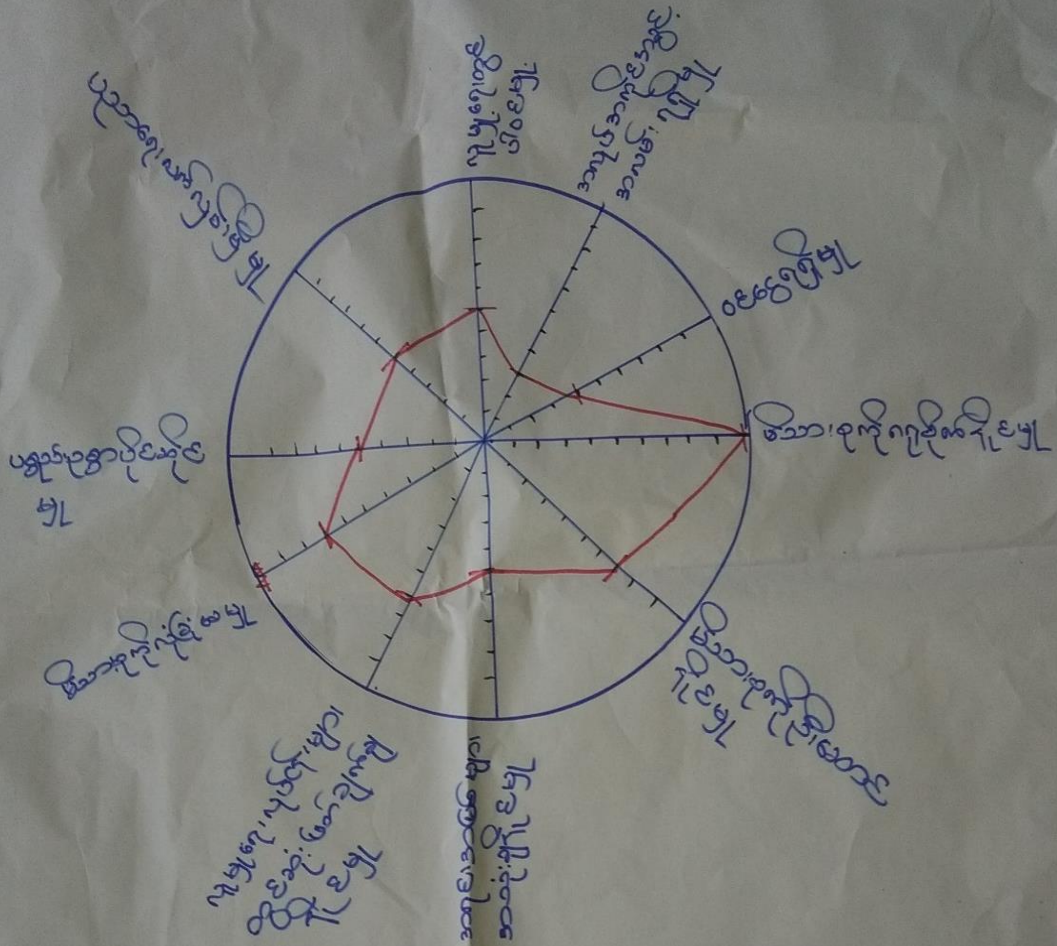

အားထုတ်ရေး - အိပ်ရေး  
 အားထုတ်ရေး - အိပ်ရေး  
 အားထုတ်ရေး - အိပ်ရေး + ၁၀

ရက်စွဲ - ၁၅ မိနစ်  
 အချိန် - ၃:၄၅



# ပင်ကိုအခြေခံသုံးသပ်ခြင်း

ကျေးဇူး - ကန် များ၊  
အုပ်စု - ဒီပဲယင်းမြို့နယ်

ပြုရက် - ၆ မတ် ၂၀၁၇  
ရက်စွဲ - ၂၂.၃.၂၀၁၇

(အချိုးအစား + အချိုး သိမ်း)

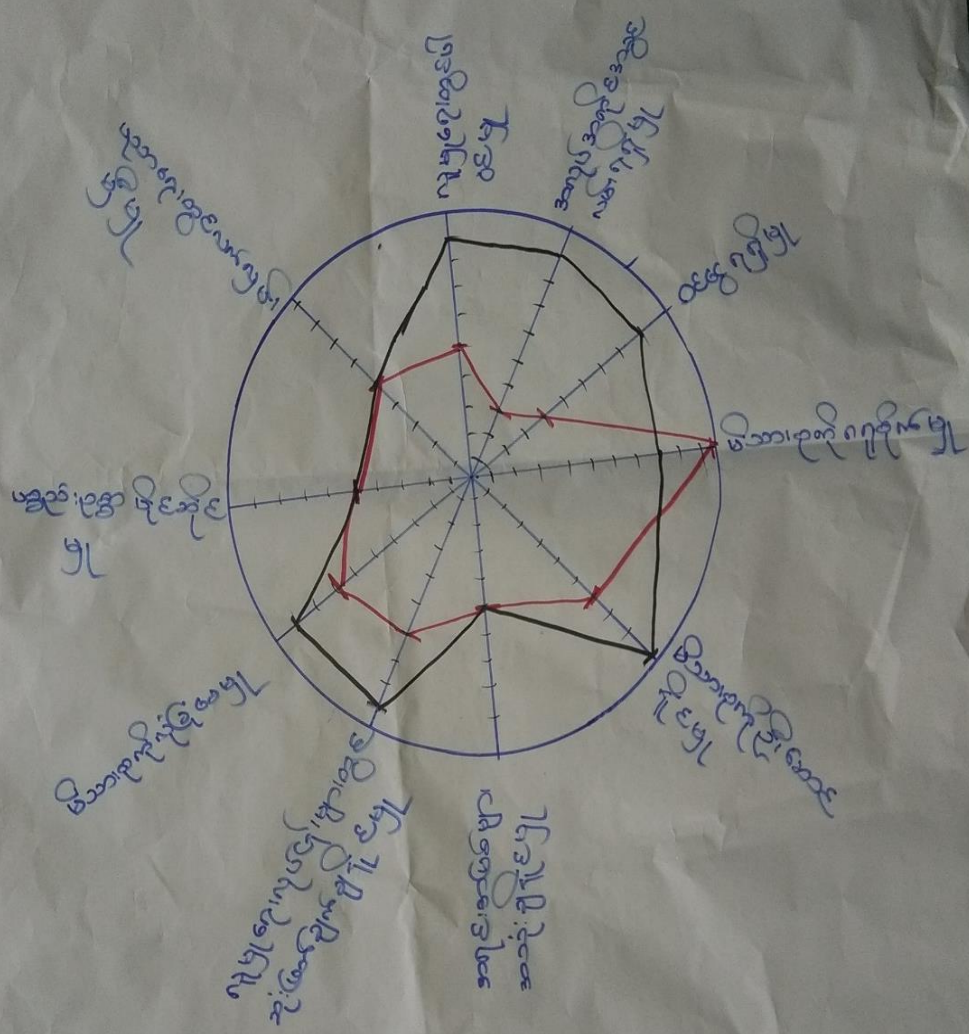

ပြုစုရေးဆွဲသူ - ဒေါ်အေးအေး  
 စာရေးသူ - ဒေါ်အေးအေး  
 ပြန်စစ်သူ - ဒေါ်အေးအေး  
 စာရေးသူ - ဒေါ်အေးအေး

ရက်စွဲ - ၆ မတ် ၂၀၁၇  
 အချိန် - ၃:၀၀ မနက်



ပင့်ကူအိမ်ကွန်ယက် သုံးသပ်ချက်။

# ပင့်ကူအိမ်သုံးသပ်ခြင်း

ကျေးဇူး - ကန်များ  
ဒုတိယ - ဒုတိယကန်

(ဆွေးနွေးခြင်း၊ ဖြေဆိုခြင်း)

မြို့နယ် - ပျော်သွယ်  
ရက်စွဲ - 22.3.2017

=> ပညာရေးလက်လှမ်းမီမှု၊ ပစ္စည်းဥစ္စာပိုင်ဆိုင်မှု၊ အရင်းအမြစ်များကို အသုံးပြုနိုင်မှုတို့တွင် အမျိုးသား၊ သမီးတို့၏ ပါဝင်မှုသည်။

=> အလုပ်အကိုင်အခွင့်အလမ်းရရှိမှု၊ ရှည်ပါးသောစောင့်ထိန်းမှုများမှာ အမျိုးသား၊ မပေးဘဲ မရရှိပေ။

=> မိသားစုကို ဦးဆောင်မှု၊ လူမှုရေး၊ လုပ်ငန်းများမှာ အမျိုးသမီးများက ဦးဆောင်မှုများ ရှည်ပါးပါသည်။ အမျိုးသမီးများကို ယောကျ်ားတို့ လူမှုရေးဝင်ရောက်လာစေရန် အားပေးမှုများကို ပညာပေးဆွေးနွေးမှုများ၊ အမျိုးသမီးရေးရာသင်တန်းများ ပို့ချပေးမှုများ တို့က အကျိုးရှိမည်။

=> လုပ်အားခ တိုးတက်ပေးခြင်းသည် အမျိုးသမီးများအား လက်တွဲဆောင်ရွက်ပေးပါသည်။





၆.၇။ ပြဿနာသစ်ပင် (Problem Tree)

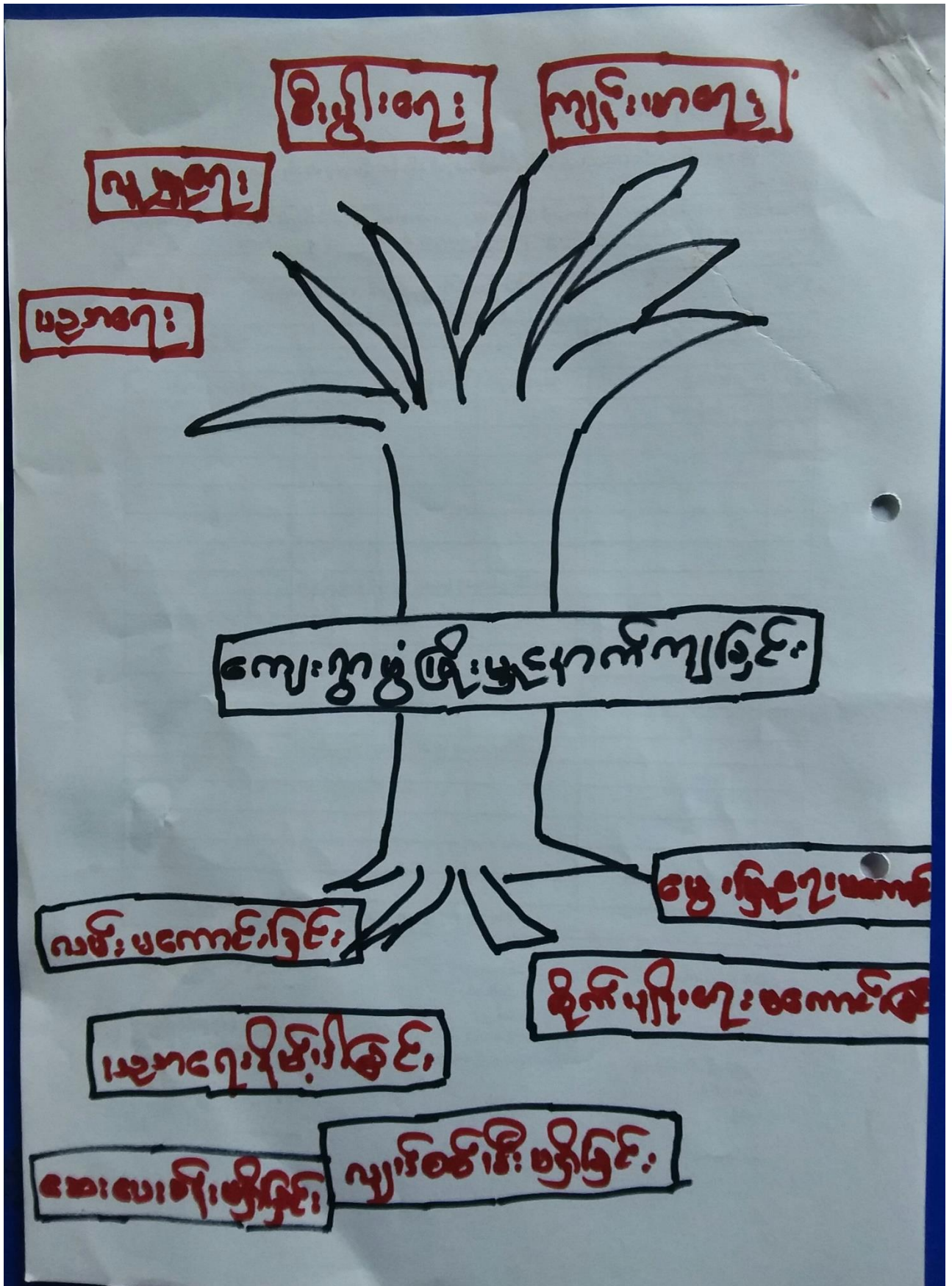





<p>ആ:പ്ര-പി:വയ പ്ര:വയ-പ്ര:വയ പ്ര:വയ-പ്ര:വയ</p>	<p>ആ:പ്ര-പി:വയ പ്ര:വയ-പ്ര:വയ</p>	<p>പ്ര:വയ-പ്ര:വയ പ്ര:വയ-പ്ര:വയ</p>
<p>പ്ര:വയ-പ്ര:വയ പ്ര:വയ-പ്ര:വയ</p>	<p>പ്ര:വയ-പ്ര:വയ പ്ര:വയ-പ്ര:വയ</p>	<p>പ്ര:വയ-പ്ര:വയ പ്ര:വയ-പ്ര:വയ</p>
<p>പ്ര:വയ-പ്ര:വയ പ്ര:വയ-പ്ര:വയ</p>	<p>പ്ര:വയ-പ്ര:വയ പ്ര:വയ-പ്ര:വയ</p>	<p>പ്ര:വയ-പ്ര:വയ പ്ര:വയ-പ്ര:വയ</p>
<p>പ്ര:വയ-പ്ര:വയ പ്ര:വയ-പ്ര:വയ</p>	<p>പ്ര:വയ-പ്ര:വയ പ്ര:വയ-പ്ര:വയ</p>	<p>പ്ര:വയ-പ്ര:വയ പ്ര:വയ-പ്ര:വയ</p>
<p>പ്ര:വയ-പ്ര:വയ പ്ര:വയ-പ്ര:വയ</p>	<p>പ്ര:വയ-പ്ര:വയ പ്ര:വയ-പ്ര:വയ</p>	<p>പ്ര:വയ-പ്ര:വയ പ്ര:വയ-പ്ര:വയ</p>



ကျေးဇူး-ကျေးဇူး

ဖွံ့ဖြိုးရေးလုပ်ငန်းများ

ဒီဂျစ်-ပျော်ရွှင်

အုပ်စု-ဒဂုံမြို့တော်

ရက်စွဲ - ၂၄.၁၁.၁၇

စီးစားအမျိုးအမည်	ဖွံ့ဖြိုးရေးလုပ်ငန်းများ	အဆိုပြုသူ	ပုံစံကျေးဇူး
၁	အားလုံး ဝါသနာပြုပေးခြင်း	ကျား+မ	၁၂၀
၂	ကျေးဇူးပြုပေးခြင်း	ကျား+မ	၂၀
၃	လမ်းပြခြင်း	ကျား+မ	၂၅
၄	စာကြည့်တိုက်	ကျား+မ	၂၈



၇။ ကော်မတီဝင်များရွေးချယ်ခြင်းနှင့်ကျေးရွာဖွံ့ဖြိုးရေးအစီအစဉ်ဆောင်ရွက်မှုမှတ်တမ်းဓါတ်ပုံများ



ကော်မတီရွေးချယ်ရန် မဲရေတွက်နေစဉ်



စီမံကိန်းမိတ်ဆက်အစည်းအဝေး မှတ်တမ်းဓါတ်ပုံ



အမျိုးသမီးများပင့်ကူအိမ်ကွန်ယက်ရေးဆွဲနေစဉ် မှတ်တမ်းဓာတ်ပုံ



ကျေးရွာဖွံ့ဖြိုးရေးဦးစားပေးမဲပေးရန်တန်းစီနေကြစဉ်



ကျေးရွာလုပ်ငန်းခွဲအတွက်အခက်အခဲများဖော်ထုတ်ဆွေးနွေးစဉ်

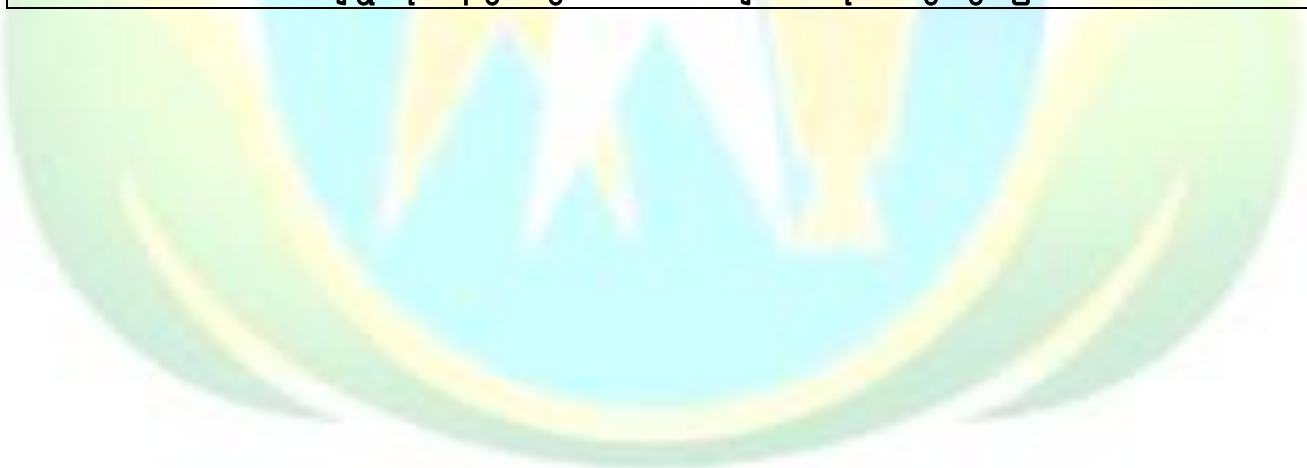



**ကော်မတီဝင်များစာရင်း**

ကော်မတီဝင်များစာရင်း

ကန်ဖျားကျေးရွာ၊ ဝဟင်ကုန်းရွာ

စဉ်	အမည်	ကျား-မ	ရာထူး
၁	ဒေါ်မောင်ဖြိုး	ကျား	ကျေးရွာ စေတနာ့ ဝန်ထမ်း
၂	ဒေါ်မောင်ဖြိုး	မ	ကျေးရွာ စေတနာ့ ဝန်ထမ်း
၃	ဒေါ်နုနု	ကျား	ကျေးရွာစီမံကိန်း အထောက်အကူပြု ကော်မတီ
၄	ဒေါ်နုနု	မ	ကျေးရွာစီမံကိန်း အထောက်အကူပြု ကော်မတီ
၅	ဒေါ်နုနု	ကျား	ဝယ်ယူရေး အဖွဲ့ဝင်
၆	ဒေါ်နုနု	ကျား	ဝယ်ယူရေး အဖွဲ့ဝင်
၇	ဒေါ်နုနု	မ	ဝယ်ယူရေး အဖွဲ့ဝင်
၈	ဒေါ်နုနု	ကျား	လုပ်ငန်းဆောင်ရွက်ရေးအဖွဲ့ဝင်
၉	ဒေါ်နုနု	မ	လုပ်ငန်းဆောင်ရွက်ရေးအဖွဲ့ဝင်
၁၀	ဒေါ်နုနု	ကျား	ကျေးရွာ ဘဏ္ဍာရေး ဝန်ထမ်း
၁၁	ဒေါ်နုနု	ကျား	ကျေးရွာစီမံကိန်းအဖွဲ့ဝင်
၁၂	ဒေါ်နုနု	မ	ကျေးရွာစီမံကိန်းအဖွဲ့ဝင်
၁၃	ဒေါ်နုနု	ကျား	ကျေးရွာစီမံကိန်းအဖွဲ့ဝင်
၁၄	ဒေါ်နုနု	မ	ကျေးရွာစီမံကိန်းအဖွဲ့ဝင်
၁၅			
၁၆			
၁၇			
၁၈			
၁၉			
၂၀			
၂၁			
၂၂			
၂၃			
၂၄			
၂၅			

စုစုပေါင်း။ ( ၁၄ ) ယောက်      ကျား- ( ၈ ) ယောက် +မ- ( ၆ ) ယောက်

ကျေးရွာအုပ်စုစီမံကိန်းအထောက်အကူပြုကော်မတီ

ဒေါ်မောင်ဖြိုး  
ဒေါ်မောင်ဖြိုး

ကျေးရွာအုပ်စုစီမံကိန်းအထောက်အကူပြုကော်မတီ၊ ဥက္ကဋ္ဌ  
ကျေးရွာအုပ်စုစီမံကိန်းအထောက်အကူပြုကော်မတီ၊ ဥက္ကဋ္ဌ

ဒေါ်နုနု  
ဒေါ်နုနု

ကျေးရွာအုပ်စုစီမံကိန်းအထောက်အကူပြုကော်မတီ၊ ဘဏ္ဍာရေးဥက္ကဋ္ဌ  
ကျေးရွာအုပ်စုစီမံကိန်းအထောက်အကူပြုကော်မတီ၊ ဘဏ္ဍာရေးဥက္ကဋ္ဌ

**မှတ်တမ်းတင်သူ**  
အမည်။

ရာထူး။ လူထုစည်းရုံးရေးမှူးရက်စွဲ။ ...../...../.....





၈။ ကျေးရွာအခြေခံအချက်အလက်များ (ပုံစံ-၁)

ပုံစံ - ၈ - ၁ ကျေးရွာအခြေခံအချက်အလက်များ (Form PC 1)

လမ်းညွှန်ချက်၊ ကျေးရွာတစ်ရွာသို့ ပထမဆုံးမိတ်ဆက်ခရီး သွားရောက်သောအခါ လူထုစည်းရုံးရေးမှူးသည် ကျေးရွာ ခေါင်းဆောင်များအား ကျေးရွာအချက်အလက်များကို မေတ္တာရပ်ခံ၍ တောင်းခံရသည်။ ဤအချက်အလက်များကို စီမံကိန်း မိတ်ဆက်အစည်းဝေးမတိုင်မီတောင်းခံရမည်။ စီမံကိန်းမိတ်ဆက်အစည်းဝေးတွင် လူထုစည်းရုံးရေးမှူးသည် ဤအချက်အလက် များအား စစ်ဆေးပြီး မှန်ကန်အောင်ပြုလုပ်ရမည်။ ပြီးနောက်တွင် လူထုစည်းရုံးရေးမှူးမှ သတင်းအချက်အလက်ထဲသို့ Tablets မှ တဆင့် ဖြည့်သွင်းရမည်။

ကျေးရွာခေါင်းဆောင် အမည် ဒေါ်စုလွင်	ကျေးရွာခေါင်းဆောင်၏ ဖုန်းနံပါတ် ၀၇-၂၅၆၀ ၂၆၇၆	လူထုစည်းရုံးရေးမှူး၏ အမည် ဒေါ်စုလွင်
ပြည်နယ်တိုင်းဒေသကြီး ဗဟို	မြို့နယ် ပျော်အူ	ကျေးရွာအုပ်စု အောက်ကျို
ကျေးရွာ ကျို	ကျေးရွာ ကျို	ကျေးရွာ ကျို

လူမျိုးစု	အိမ်ထောင်စုအရေအတွက်	ကိုးကွယ်သည့်ဘာသာ	အိမ်ထောင်စုအရေအတွက်
လူမျိုးစု (၁) -----	၅၇	ဘာသာ (၁) -----	၅၇
လူမျိုးစု (၂) -----		ဘာသာ (၂) -----	
လူမျိုးစု (၃) -----		ဘာသာ (၃) -----	
လူမျိုးစုရော အခြား		ဘာသာရော အခြား	
မသန်စွမ်းသူများ	၁		
သက်ကြီးရွယ်အိုများ (၆၅ နှစ် နှင့် အထက်)	၄၅		
စစ်ဘေးရှောင်			

	အမျိုးသား (အရေအတွက်)	အမျိုးသမီး (အရေအတွက်)
လူဦးရေ	၈၃	၁၂၄
လူမျိုးစု (၁) -----		
လူမျိုးစု (၂) -----		
လူမျိုးစု (၃) -----		
အခြား		
အိမ်ထောင်ဦးစီး	၄၂	၁၅

(ခ) အခြေခံအောက်အဖွဲ့ အသုံးအဆောင်များ

စာသင်ကျောင်း	အမှတ် ခြံပေါ	ကျန်းမာရေး	အမှတ် ခြံပေါ	ဘာသာရေး အဆောက် အအုံများ	အမှတ် ခြံပေါ
--------------	-----------------	------------	-----------------	----------------------------	-----------------



အထက်တန်းကျောင်း	<input type="checkbox"/>	ဆေးရုံ	<input type="checkbox"/>	စေတီ	<input checked="" type="checkbox"/>
အလယ်တန်းကျောင်း	<input checked="" type="checkbox"/>	ကျန်းမာရေးဌာန	<input type="checkbox"/>	ဘုန်းကြီးကျောင်း	<input checked="" type="checkbox"/>
မူလတန်းကျောင်း	<input type="checkbox"/>	ကျန်းမာရေးဌာနခွဲ	<input type="checkbox"/>	ဟိန္ဒူဘုရားကျောင်း	<input type="checkbox"/>
မူကြိုကျောင်း	<input type="checkbox"/>	ဆေးပေးခန်း	<input type="checkbox"/>	ခရစ်ယာန်ကျောင်း	<input type="checkbox"/>
အခြား	<input type="checkbox"/>	အခြား	<input type="checkbox"/>	ဗလီ	<input type="checkbox"/>
မုတ်ချက်		မုတ်ချက်		အခြား	<input type="checkbox"/>
				မုတ်ချက်	

(ဂ) ကျွမ်းကျင်သူများမှတ်တမ်း (ကျေးရွာတွင်နေထိုင်သော သို့မဟုတ် တခြားရွာမှလာရောက်သော ကျွမ်းကျင်သူများ)

	(၁) စာသင်ကျောင်း		(၂) ကျန်းမာရေး			(၃) လက်မှုပညာရှင်		
	ရွာတွင်နေထိုင်သူ	အခြားရွာမှလာသူ		ရွာတွင်နေထိုင်သူ	အခြားရွာမှလာသူ		ရွာတွင်နေထိုင်သူ	အခြားရွာမှလာသူ
မူလတန်းပြဆရာ/မ	<input checked="" type="checkbox"/>	<input type="checkbox"/>	ဆရာဝန်	<input type="checkbox"/>	<input type="checkbox"/>	လက်သမား	<input checked="" type="checkbox"/>	<input type="checkbox"/>
အထက်တန်းပြဆရာ/မ	<input type="checkbox"/>	<input type="checkbox"/>	လက်ထောက်ကျန်းမာရေးမှူး	<input type="checkbox"/>	<input type="checkbox"/>	ပန်းရံ	<input checked="" type="checkbox"/>	<input type="checkbox"/>
အလယ်တန်းပြဆရာ/မ	<input checked="" type="checkbox"/>	<input type="checkbox"/>	အမျိုးသမီးကျန်းမာရေးဆရာမ	<input type="checkbox"/>	<input type="checkbox"/>	လျှပ်စစ်ကျွမ်းကျင်မီးသမား	<input type="checkbox"/>	<input type="checkbox"/>
မူကြိုဆရာ/မ	<input type="checkbox"/>	<input type="checkbox"/>	သားဖွားဆရာမ	<input type="checkbox"/>	<input type="checkbox"/>	ရေပိုက်သူလ်သူ	<input checked="" type="checkbox"/>	<input type="checkbox"/>
အခြား	<input type="checkbox"/>	<input type="checkbox"/>	ပြည်သူ့ကျန်းမာရေးလုပ်သား	<input type="checkbox"/>	<input type="checkbox"/>	စက်ပြင်ဆရာ	<input type="checkbox"/>	<input type="checkbox"/>
မုတ်ချက်			မုတ်ချက်			မုတ်ချက်		

(ဃ) ကျေးရွာသို့ ရောက်ရှိနိုင်သည့် လမ်းအခြေအနေ / ကျေးရွာတစ်ရွာသည် ၎င်း၏ ကျေးရွာအုပ်စုနှင့် ဆက်သွယ်ထားသော လမ်းအခြေအနေ (အောက်ပါတို့ကိုဝိုင်းပါ)

ကျောက်ကြမ်းလမ်း: ကတ္တရာလမ်း: ကွန်ကရစ်လမ်း: မော်တော်ဆိုင်ကယ်လမ်း:  
 ကျောက်ခင်းလမ်း: မြေသားလမ်း: လူသွားလမ်း: အခြား: \_\_\_\_\_

(င) ကျေးရွာဖွံ့ဖြိုးမှုစီမံချက်

(၁) လူထုဗဟိုပြုစီမံကိန်းမစတင်မီ ဤကျေးရွာတွင်ကျေးရွာဖွံ့ဖြိုးမှု စီမံချက်ရှိခဲ့ပါသလား? ဝိုင်းပါ  
ရှိပါသည်/မရှိပါ/မသိပါ

(၂) ရှိခဲ့ပါလျှင် ဤစီမံချက်ကို မည်သည့် ခုနှစ်တွင်ပြင်ဆင်ခဲ့ပါသနည်း? နှစ်-----/မသိပါ

(၃) ဤစီမံချက်ကို မြို့နယ်မှအတည်ပြုခဲ့ပါသလား? ပြုခဲ့ပါသည်/မပြုခဲ့ပါ/မသိပါ

(စ) ခရီးအကွာအဝေး

(၁) ဤကျေးရွာ၏ဗဟိုမှ ၎င်းကျေးရွာအုပ်စု၏ဗဟိုအထိ ခရီးမိုင်မည်မျှကွာဝေးသနည်း? ဝိုင်းပါ  
မိုင်-----/မသိပါ

(၂) ဤကျေးရွာမှ ၎င်းကျေးရွာအုပ်စုဗဟိုအထိ သွားလာရာတွင်ကြာမြင့်သည့်အချိန်။

ခြောက်သွေ့ရာသီတွင်ကြာချိန် ၂၅:၆ ----- ထော်လာရီ/မော်တော်ဆိုင်ကယ်/ခြေလျင်/လား/မော်တော်ဘုတ်/  
 အခြား: -----

မိုးရာသီတွင်ကြာချိန် ၂၅:၆ ----- ထော်လာရီ/မော်တော်ဆိုင်ကယ်/ခြေလျင်/လား/မော်တော်ဘုတ်/  
 အခြား: -----



(ဆ) ပတ်ဝန်းကျင်ဆိုင်ရာ သဘာဝဘေးအန္တရာယ်

ဤကျေးရွာတွင် ရေကြီးခြင်းကဲ့သို့ သဘာဝဘေးအန္တရာယ်ကျရောက်ဖူးခြင်း ရှိပါသလား။

မရှိပါ  ရှိပါသည် ရှိလျှင်ဖော်ပြပါ -----

(ဇ) ကျေးရွာတွင် ဖွဲ့စည်းထားသော အဖွဲ့အစည်းများ

လူထုဗဟိုပြုစီမံကိန်းမတိုင်မီ ဤကျေးရွာတွင် ကျေးရွာဖွံ့ဖြိုးရေးအတွက် အစိုးရ (သို့) ရွာသားများကိုယ်တိုင်(သို့) စီမံကိန်းတစ်ခုခုမှ ဖွဲ့စည်းထားသည့် အဖွဲ့အစည်းများရှိပါသလား။

(၁) ----- *မရှိပါ*

(၂) -----

(ဈ) အထွေထွေအုပ်ချုပ်ရေး ဦးစီးဌာန (GAD) မှ မှတ်တမ်းတင်ထားခြင်း

ဤကျေးရွာသည် အထွေထွေအုပ်ချုပ်ရေး ဦးစီးဌာန (GAD) မှ မှတ်တမ်းတင်ထားမှု ရှိပါသလား။

မရှိပါ  ရှိပါသည်

ကျေးရွာခေါင်းဆောင်

အမည် *ဒေါ်ခင်ဇော်*

လက်မှတ် *[Signature]* နေ့စွဲ

လူထုစည်းရုံးရေးမှူး

အမည် *ဒေါ်ခင်ဇော်*

လက်မှတ် *[Signature]* နေ့စွဲ



ဥ။ ပုံစံ ၈-၂။ စီမံကိန်းစက်ဝန်းအချိန်ဇယား

ပုံစံ - ၈ - ၂ - စီမံကိန်းစက်ဝန်းအချိန်ဇယား (PC 2)

လမ်းညွှန်ချက်၊ သက်ဆိုင်ရာလူထုစည်းရုံးရေးမှူး/လက်ထောက်နည်းပညာမှူးများမှ စီမံကိန်းစက်ဝန်းအဆင့်တစ်ခုစီပြီးစီးတိုင်း ကျေးရွာနှင့် ကျေးရွာအုပ်စုအတွက် ဤပုံစံကို ဖြည့်သွင်းရမည်။

စည်းရုံးရေးမှူး/ဝန်ထမ်း အမည် ဒီ.အေ.အိုင်

နေ့စွဲ ၂၄.၁၁.၁၇

ပြည်နယ်/တိုင်း မန္တလေး မြို့နယ် ပျော်စွယ် ကျေးရွာအုပ်စု ဒဂုန် ကျေးရွာ ၁၇

စက်ဝန်းအားအမှတ်ဖြစ်ပါ  စက်ဝန်း(၁)  စက်ဝန်း(၂)  စက်ဝန်း(၃)  စက်ဝန်း (၄)

စီမံကိန်းဆောင်ရွက်မှုအဆင့်များ	နေ့စွဲ		အစည်းအဝေးတွင်တက်ရောက်သူအရေအတွက်			
	စတင်သည် နေ့.	ပြီးဆုံးသည်နေ့.	အမျိုးသား အရေအတွက်	အမျိုးသမီး အရေအတွက်	အိမ်ထောင်စု အရေအတွက်	လူမျိုးစုတက်ရောက်သူ အရေအတွက် နှင့် လူမျိုးစုအမည်
၁။ ကျေးရွာစီမံကိန်း မိတ်ဆက်အစည်းအဝေး	၂၄.၁၁.၁၇	၂၄.၁၁.၁၇	၁၅	၂၁	၃၆	၁၆၈   ၃၆
၂။ ကျေးရွာဖွံ့ဖြိုးရေး စီမံချက်ရေးဆွဲခြင်း အစည်းအဝေး	၂၄.၁၁.၁၇	၂၄.၁၁.၁၇	၁၅	၂၁	၃၆	၁၆၈   ၃၆
၃။ ကျေးရွာအုပ်စု လုပ်ငန်းဆုံးဖြတ်ချက်ချသည့် အစည်းအဝေး	၁၃.၁၁.၁၇	၁၃.၁၁.၁၇	၃၀	၂၀	၅၀	၆၈၈   ၅၀
၄။ မြို့နယ်အဆင့် စီမံကိန်းရေးဆွဲရေး နှင့် အကောင် အထည်ဖော်ရေးကော်မတီ၏ စီမံကိန်း သုံးသပ်မှု အစည်းအဝေး			# မလို	မလို	မလို	မလို
၅။ မြို့နယ် စီမံကိန်းရေးဆွဲရေး နှင့် အကောင်အထည် ဖော်ရေး ကော်မတီ၏ဆုံးဖြတ်မှုကို ရွာသို့ အသိပေး အကြောင်းကြားသည့် အစည်းအဝေး						
၆။ စီမံကိန်းလုပ်ငန်းခွဲစီမံချက်ရေးဆွဲခြင်း အစည်းအဝေး						



၁၀။ ပုံစံ ၈-၃။ ကျေးရွာဖွံ့ဖြိုးရေး ဦးစားပေးအစီအစဉ်

ပုံစံ - ၈ - ၃ ကျေးရွာဖွံ့ဖြိုးရေး ဦးစားပေးအစီအစဉ် (Form PC 3)

လမ်းညွှန်ချက်၊ အဆင့်(၃) ကျေးရွာမှော်မှန်းချက်အစည်းအဝေး ပြီးဆုံးသောအခါ ကျေးရွာစီမံကိန်း အထောက်အကူပြု ကော်မတီသည် လူထုစည်းရုံးရေးမှူး/ဝန်ထမ်း အမည် ဦးဝင်းထွဋ်

လူထုစည်းရုံးရေးမှူး/ဝန်ထမ်း အမည် ဦးဝင်းထွဋ်  
 နေ့စွဲ ၂၄.၁၁.၁၇  
 စက်ဝန်းအား အမှတ်ခြစ်ပါ (✓)  စက်ဝန်း(၁)   
 စက်ဝန်း(၂)  စက်ဝန်း(၃)  စက်ဝန်း(၄)

ဖြည့်နယ်/တိုင်း ဗန္တလေး၊ များလွယ်မြို့နယ် ကျေးရွာအုပ်စု အောက်ကျို ကျေးရွာ ၂၄-၁၁-၁၇  
 က။ အခက်အခဲအတားအဆီးများအားဆွေးနွေးခြင်း - ယခုလက်ရှိအခြေအနေတွင် ဤကျေးရွာဖွံ့ဖြိုးတိုးတက်ရေးအတွက် အဓိက အခက်အခဲအတားအဆီးများသည် မည်သည်များဖြစ်ပါသနည်း။ (အမျိုးသား/သမီး အနည်းဆုံးအခက်အခဲ ၅ ခုစီဖော်ပြပါ)

အမျိုးသား အဖွဲ့မှ တင်ပြသောအခက်အခဲအတားအဆီးများ		အမျိုးသမီး အဖွဲ့မှတင်ပြသောအခက်အခဲအတားအဆီးများ	
၁	မျှော်စင်ကြီးကြီး ကလေးများစာတတ်ရန်	၁	အောက်ကျိုမြို့ မြို့နယ်အတွင်း ရေအားလျှော့ချခြင်း
၂	ရေပိုက်ဆွယ်တန်း မှုမရှိဘဲ ရေအားလျှော့ချခြင်း	၂	လမ်းမကောင်းပြီဆိုကာ လာရောက်ခြင်း
၃	လမ်း များမကောင်းပြီဆိုကာ လာရောက်ခြင်း	၃	စာတတ်ရန် မရှိဘဲ များလွယ်မြို့နယ် ဖွံ့ဖြိုးရေး
၄	စာတတ်ရန် မရှိဘဲ များလွယ်မြို့နယ် ဖွံ့ဖြိုးရေး	၄	ရေပိုက်ဆွယ်တန်း မှုမရှိဘဲ ရေအားလျှော့ချခြင်း
၅	- မ ဖွံ့ဖြိုးခြင်း	၅	
၆		၆	
၇		၇	

ခ။ မှော်မှန်းခြင်း - နောင်လာမည့် ( ၅ ) နှစ် အတွင်း ကျေးရွာဖွံ့ဖြိုးရေး မှော်မှန်းလျာထားချက်များအား တင်ပြပါ။

အမျိုးသားအဖွဲ့မှ တင်ပြသောမှော်မှန်းချက်များ		အမျိုးသမီးအဖွဲ့မှ တင်ပြသောမှော်မှန်းချက်များ	
၁	အောက်ကျိုမြို့ ကျေးရွာဖွံ့ဖြိုးရေးအတွက်	၁	အောက်ကျိုမြို့ မြို့နယ်အတွင်း ရေအားလျှော့ချခြင်း
၂	ရေပိုက်ဆွယ်တန်း မှုမရှိဘဲ ရေအားလျှော့ချခြင်း	၂	လမ်းမကောင်း ပြီဆိုကာ လာရောက်ခြင်း
၃	- ကစားစင်ပြင်ခြင်း	၃	စာတတ်ရန် မရှိဘဲ များလွယ်မြို့နယ် ဖွံ့ဖြိုးရေး
၄	လမ်း များမကောင်းပြီဆိုကာ လာရောက်ခြင်း	၄	ရေပိုက်ဆွယ်တန်း မှုမရှိဘဲ ရေအားလျှော့ချခြင်း
၅	စာတတ်ရန် မရှိဘဲ များလွယ်မြို့နယ် ဖွံ့ဖြိုးရေး	၅	
၆	ဖွံ့ဖြိုးရေး	၆	
၇		၇	



က။ လူထုစီမံကိန်း၏ လာမည့် ( ၄ ) နှစ်အတွက် အကျုံးဝင်သော ဦးစားပေး ဖွံ့ဖြိုးတိုးတက်မှု လုပ်ငန်း အစီအစဉ်များအားဖော်ပြပါ။

အဆင့်	ကျေးရွာအတွက် ဦးစားပေး ဖွံ့ဖြိုးတိုးတက်မှု လုပ်ငန်းစဉ်များ	အဆိုပြုသူ (အမျိုးသားများ/ အမျိုးသမီးများ/အမျိုးသား+ အမျိုးသမီး)	ခန့်မှန်းကုန်ကျ စရိတ်	အကျိုးခံစားခွင့်ရှိသူ ခန့်မှန်းခြေ အရေ အတွက်
၀	အောက်စီဂျင်ထောက်ပံ့ခြင်း	အမျိုးသား+သမီး	၅၅၀၀၀၀၀	၂၀၀
၂	အောက်စီဂျင်ထောက်ပံ့ခြင်း	-	၄၀၀၀၀၀၀	၂၀၀
၃	လမ်းပြုပြင်ခြင်း	-	၄၀၀၀၀၀၀	၂၀၀
၄	စာလှည့်စက်	-	၃၀၀၀၀၀၀	၂၀၀
၅				
၆				
၇				

ဃ။ လူထုစီမံကိန်း၏ လာမည့် ( ၄ ) နှစ်အတွက် အကျုံးမဝင်သော ဦးစားပေး ဖွံ့ဖြိုးတိုးတက်မှု လုပ်ငန်း အစီအစဉ်များအားဖော်ပြပါ။

အဆင့်	ကျေးရွာအတွက် ဦးစားပေး ဖွံ့ဖြိုး တိုးတက်မှု လုပ်ငန်းစဉ်များ	အဆိုပြုသူ (အမျိုးသားများ/ အမျိုးသမီးများ/အမျိုးသား+ အမျိုးသမီး)	အခန်းကဏ္ဍ
၀			
၂			
၃			
၄			
၅			
၆			

ခေါင်းဆောင်၊ ကျေးရွာစီမံကိန်းအထောက်အကူပြုကော်မတီမှ အတည်ပြုသည်။

အမည် ဦး နန္ဒာဝင်းစိန် လက်မှတ် [Signature] နေ့စွဲ ၂၄.၁၁.၂၇



၁၁။ ပုံစံ ၈-၄။ ကျေးရွာဖွံ့ဖြိုးရေးစီမံကိန်းလုပ်ငန်းခွဲရွေးချယ်ခြင်းပုံစံ

ပုံစံ - ၈ - ၄ ကျေးရွာအုပ်စုစီမံကိန်းလုပ်ငန်းခွဲရွေးချယ်ခြင်းပုံစံ (Form PC 4)

လယ်ယာစိုက်ပျိုးရေး၊ မွေးမြူရေးနှင့် ဆေးဝါးကွပ်ကဲရေး ဝန်ကြီးဌာန၊ စီမံကိန်းလုပ်ငန်းခွဲရွေးချယ်မှုအဖွဲ့အစည်းအဖွဲ့အဖွဲ့အစည်း၊ CF/TF တို့၏ အကျဉ်းချုပ်ချက်တွင် ကျေးရွာအုပ်စုမှ CF/TF တို့၏ ကျေးရွာစီမံကိန်းကော်မတီမှ လက်မှတ်ရေးထိုးပြီး အဆိုပါပုံစံအား ပြည့်စုံအောင်ပြည့်စုံစစ်ဆေးရမည်။ ဤပုံစံအား ပြည့်စုံစစ်ဆေးပြီးပါက ကျေးရွာအုပ်စုဖွံ့ဖြိုးရေးကော်မရှင်ချက်တွင် TPIC သို့ မေးခွန်းခံတွက် နောက်ဆက်တွဲအဖြစ် ထားရှိရမည်။ CF မှ ကျေးရွာအုပ်စုရွေးချယ်စိစစ် စီမံကိန်းလုပ်ငန်းခွဲခွဲခွဲရာ အချက်အလက်များကို MIS သို့ ထည့်သွင်းရမည်။ (ယနေ့စီမံကိန်းလုပ်ငန်းခွဲ မလုပ်ကိုင်သော ကျေးရွာများ မပါဝင်ပါ။)

ကျေးရွာအုပ်စုရွေးချယ်မှု/ဝန်ထမ်းအမည် **ဒေါက်တာ ဦးအောင်အောင်**

နေ့စွဲ **၂၀၁၇ ခုနှစ် ၃.၃.၂၀၁၇**

ပြည်နယ်/တိုင်း **မန္တလေး**၊ မြို့နယ် **မော်ကွန်း**

စက်ဝန်းအားလုံးထိခြင်းပေးပါ (✓)၊ မစက်ဝန်း ( )၊ မစက်ဝန်း (၂)၊ မစက်ဝန်း (၃)၊ မစက်ဝန်း (၄)

ကျေးရွာအုပ်စု **အောင်ကုန်း**

ကျေးရွာအမည်	ဆောင်ရွက်မည့် လုပ်ငန်းများ	အတိုင်းအတာ	ခန့်မှန်း တိုက်ရိုက် အကျိုးခံစားခွင့် ရှိသူများ	အဆိုပြုတင်ပြသူ	ခန့်မှန်းကျန်ကျစရိတ်			
					စီမံကိန်းမှ ထည့်သွင်းမှု	ကျေးရွာမှ ထည့်သွင်းမှု	အခြားထည့်သွင်းမှု (ခေါ်ပြုပါ) ထည့်သွင်းမှု   အမည်/အဖွဲ့	
ဒီပာတ်ကုန်း	ကျောက်ခွေး + ခွင်းလမ်းခင်း ဖြန့်ခြင်း	၁၀၅၀' x ၁၂' x ၈"	၆၀၅	□ ကျား □ မ ✓ ကျား + မ	၄၂၀၀၀၀၀	-	-	၄၂၀၀၀၀၀
ကန်အုပ်	ရေစင်တည်ဆောက်ခြင်း	၈' x ၈' x ၁၀'	၇၂၂	□ ကျား □ မ ✓ ကျား + မ	၄၂၅၀၀၀၀	-	-	၄၂၅၀၀၀၀
ကန်ကွင်း	ကျောက်ခွေးလမ်းခင်းဖြန့်ခြင်း	၁၈၁၀' x ၁၂' x ၈"	၅၅၅	□ ကျား □ မ ✓ ကျား + မ	၄၅၀၀၀၀၀	-	-	၄၅၀၀၀၀၀
မိုးဝင်ပေါက်	ကျောက်ခွေးလမ်းခင်းဖြန့်ခြင်း	၅၀၀' x ၁၂' x ၈"	၄၆၀	□ ကျား □ မ ✓ ကျား + မ	၄၀၀၀၀၀၀	-	-	၄၀၀၀၀၀၀

ရာထူး ကျေးရွာအုပ်စု စီ/ဆောင်ကော်မတီ ဥက္ကဋ္ဌ အမည် **ဦးအောင်အောင်** ရက်စွဲ **၂၀၁၇ ခုနှစ် ၃.၃.၂၀၁၇**



ပုံစံ - ၈ - ၄ ကျေးရွာအုပ်စုစီမံကိန်းလုပ်ငန်းခွဲရွေးချယ်ခြင်းပုံစံ (Form PC 4)

လက်ညှန်ရွတ်၊ စီမံကိန်းလုပ်ငန်းခွဲရွေးချယ်မှုအရည်အဝေးပြဋ္ဌာန်းချက်တွင် ကျေးရွာအုပ်စု CF/TF တို့၏ အကျအညီရလျှင် ကျေးရွာစီထောက်ထောက်မတီမှ လက်မှတ်ရေးထိုးပြီး အဆိုပါပုံစံအား ပြင်ဆင်အောင်ကြည့်သွင်းရမည်။ ဤပုံစံအား ပြည့်စုံစွာပြည့်သွင်းပြီးပါက ကျေးရွာအုပ်စုဖွံ့ဖြိုးတိုးတက်ရေးစီမံချက်တွင် TPIIC သို့ ပေးပို့ရန်အတွက် နောက်ဆက်တွဲအဖြစ် ထားရှိရမည်။ CF မှ ကျေးရွာတစ်ရွာချင်းစီ၏ စီမံကိန်းလုပ်ငန်းခွဲခွဲခွဲစီမံရာ အချက်အလက်များကို MIS သို့ ထည့်သွင်းရမည်။ (ယခုနစ်စီမံကိန်းလုပ်ငန်းခွဲ မလုပ်ကိုင်သော ကျေးရွာများ မပါဝင်ပါ။)

ကျေးရွာအုပ်စုအဖွဲ့ဝင်အမည်: **ဦး ဟက်မိုင်း ဖွားကျော်**

နေ့စွဲ: **၂၀၁၇.၀၅.၁၇**  
 ပြည်နယ်/တိုင်း: **စစ်ကိုင်း**၊ မြို့နယ်: **စစ်ကိုင်းမြို့နယ်**  
 စက်ဝန်းအားအမှတ်ဖြစ်ပေးပါ။(✓)၊ စက်ဝန်း(၁)၊ စက်ဝန်း(၂)၊ စက်ဝန်း(၃)၊ စက်ဝန်း(၄)၊ စက်ဝန်း(၅)

ကျေးရွာအမည်	ဆောင်ရွက်မည့် လုပ်ငန်းများ	အတိုင်းအတာ	ခန့်မှန်း တိုက်ရိုက် အကျိုးခံစားခွင့် ရှိသူများ	အဆိုပြုတင်ပြသူ	စီမံကိန်းမှ ထည့်သွင်းမှု	ခန့်မှန်းကုန်ကျစရိတ်		
						ကျေးရွာမှ ထည့်သွင်းမှု	အခြားထည့်သွင်းမှု (ခေါ်ပြုပါ) ထည့်သွင်းငွေ   အမည်/အဖွဲ့	
ထုံးတိုက်လှီး	ကျေးရွာမှာ စတင်အစားအသုံး	၂၄' x ၁၈' x ၄'	၁၅၅	<input type="checkbox"/> ကျား <input type="checkbox"/> မ <input checked="" type="checkbox"/> ကျား + မ	၄၀၀၀၀၀၀	-	-	၄၀၀၀၀၀၀
လှေဖွား	အစစ်တင်ပို့ ဆောက်လုပ်ခြင်း	၄' x ၈' x ၁၂'	၂၀၄	<input type="checkbox"/> ကျား <input type="checkbox"/> မ <input checked="" type="checkbox"/> ကျား + မ	၄၅၀၀၀၀၀	-	-	၄၅၀၀၀၀၀
ကျောင်းရွာ	ကျောင်းပြန်လည် အသုံးပြုရေးအတွက်	၁၀' x ၈' x ၈'	၂၈၄	<input type="checkbox"/> ကျား <input type="checkbox"/> မ <input checked="" type="checkbox"/> ကျား + မ	၄၀၀၀၀၀၀	-	-	၄၀၀၀၀၀၀
စတင်ပေး	ကျောင်းအတွက် လမ်းအဖွဲ့	၁၀၀' x ၁၂' x ၈"	၆၉၃	<input type="checkbox"/> ကျား <input type="checkbox"/> မ <input checked="" type="checkbox"/> ကျား + မ	၄၀၀၀၀၀၀	-	-	၄၀၀၀၀၀၀

ရာထူး: ကျေးရွာအုပ်စု စီ/ထောက်ထောက်မတီ ဥက္ကဋ္ဌ အမည်: လက်မှတ် ရက်စွဲ

ဦးခင်အောင်

၂၀၁၇.၀၅.၁၇





ပုံစံ - ၈ - ၄ ကျေးရွာအုပ်စုစီမံကိန်းလုပ်ငန်းခွဲရွေးချယ်ခြင်းပုံစံ (Form PC 4)

လမ်းညွှန်ရွာမှာ စီမံကိန်းလုပ်ငန်းခွဲရွေးချယ်မှုအစည်းအဝေးပြီးနောက်တွင် ကျေးရွာအုပ်စုမှ CF/TF တို့၏ အကူအညီပေး၍ ကျေးရွာစီထောက်ကော်မတီမှ လက်မှတ်ရေးထိုးပြီး အဆိုပါပုံစံအား ပြည့်စုံအောင်ဖြည့်သွင်းရမည်။ ဤပုံစံအား ပြည့်စုံစွာဖြည့်သွင်းပြီးပါက ကျေးရွာအုပ်စုမှ မြို့တော်ထက်ရေးစီမံချက်တွင် TPIIC သို့ ပေးပို့ရန်အတွက် နောက်ဆက်တွဲအဖြစ် ထားရှိရမည်။ CF မှ ကျေးရွာတစ်ရွာချင်းစီ စီမံကိန်းလုပ်ငန်းခွဲဆိုင်ရာ အချက်အလက်များကို M15 သို့ ထည့်သွင်းရမည်။ (ယခုစီမံကိန်းလုပ်ငန်းခွဲ မလုပ်ကိုင်သော ကျေးရွာများ မပါဝင်ပါ။)

ကျေးရွာအစည်းရုံးများ/ဝန်ထမ်းအမည် ဦး ဖက်သိန် ချွေးကျော်  
 နေ့စွဲ ၂၀.၁၂.၂၀၁၇  
 ပြည်နယ်/တိုင်း မန္တလေး မြို့နယ် ချောက်ဘွယ်  
 စက်ဝန်းအားအမှတ်ဖြစ်ပေးပါ(✓) ဝက်ဝန်း(၁) ဝက်ဝန်း(၂) ဝက်ဝန်း(၃) ဝက်ဝန်း(၄)

ကျေးရွာအမည်	ဆောင်ရွက်မည့် လုပ်ငန်းများ	အတိုင်းအတာ	ခန့်မှန်း တိုက်ရိုက် အကျိုးခံစားခွင့် ရှိသူများ	အဆိုပြုထားပြသူ	ခန့်မှန်းကုန်ကျစရိတ်			
					စီမံကိန်းမှ ထည့်သွင်းမှု	ကျေးရွာမှ ထည့်သွင်းမှု	အခြားထည့်သွင်းမှု (ခေါ်ပြုပါ) ထည့်သွင်းမှု   အမည်/အဖွဲ့	
ရွှေပုလဲ	ဖွဲ့စည်းရေး၊ ခင်းခြင်း	400' x 16' x 18"	547	ကျေးရွာအုပ်စု	4300000	-	-	4340000
စုတ်ပင်တာ	ဖောက်ခွယ် တူးခြင်း	3400'	536	ကျေးရွာအုပ်စု	4400000	-	-	4400000
				ကျေးရွာအုပ်စု				
				ကျေးရွာအုပ်စု				

ရာထူး ကျေးရွာအုပ်စု စီ/ထောက်ကော်မတီ ဥက္ကဋ္ဌ အမည် လက်မှတ် ရက်စွဲ  
ဦးခင်မောင် ၂၀.၁၂.၂၀၁၇



၁၂။ အစည်းအဝေး မှတ်တမ်းများ



ကျေးရွာအစည်းအဝေးမှတ်တမ်း

အစည်းအဝေးပြုလုပ်သည့်နေ့ရက် ။ ။ ၅/၈/၂၀၂၁

ကျေးရွာ ။ ။ ကန်ဖျား

ကျေးရွာအုပ်စု ။ ။ ဒုဟတ်ချောင်း

အချိန် ။ ။ ရက် (၁) နံနက် ၉ နာရီ (၇:၀၀) တိ

အစည်းအဝေးအမည် ။ ။ ဒုတိယအကြိမ် အစည်းအဝေး

တက်ရောက်သူဦးရေ ကျား ( ၅ )၊ မ ( ၂ ) စုစုပေါင်း ( ၇ )

အစည်းအဝေးတွင်ဆွေးနွေးသည့်အကြောင်းအရာ။

- ၁။ ..... မတင်မီ ရေ မြ တင် ပြန် သော အကြောင်း အရာ များ ကို
- ၂။ မြန်မာ့နိုင်ငံ အနှစ်ချုပ် တင်ပြခြင်း.....
- ၃။ ..... ကျေးရွာ၏ အဖွဲ့အစည်းကို အသိပျက်များ ဖော်ထုတ်
- ၄။ ဦးစွာဖြင့် ပြဿနာ သစ်ပင်ပျက် ကျဆုံးခြင်း အကျိုးဆက်များ ဆွဲခြင်း
- ၅။ ..... စီမံကိန်း၊ ဒုတိယအကြိမ် စက်ဝန်းနှင့် ဆောက်စက်ဝန်းများ
- ၆။ အကောင်အထည်ဖော်ခြင်း စွဲ အစည်းအဝေးတွင် စွာသူ / သားများ
- ၇။ ငါး အခက်အခဲများကို တင်ပြပြီး လုပ်ငန်းစဉ်များ ဆွဲခြင်း
- ၈။ ကော်မတီဝင် များ အား ကိုအဖွဲ့အစည်း ပေးရာများတွင်.....
- ၉။ အစားထိုး ပြုပြင်ဆင်ခြင်း.....
- ၁၀။ အစည်းအဝေး အောင်မြင်စွာ ပြုလုပ်နိုင်ခြင်း.....



ဆွေးနွေးချက်များ (ပြောသူနှင့်အကြောင်းအရာကိုတွဲမှတ်တမ်းတင်ရန်)

လူထု စည်းရုံးရေး ဖွဲ့စည်းမှု ပထမဇယားမှ တင်ပြခဲ့သော အကြောင်းအရာများကို ဖြန်လည် အနှစ် ချုပ်တင်ပြခဲ့ပြီး ဒုတိယဇယား အစည်းအဝေးကို စတင်ခဲ့ပါသည်။

- ဆက်လက်ပြီး ကျေးရွာ၏ အဖွဲ့တကယ်လိုအပ်ချက်ကို သိရှိနိုင်ရန် ရွာသားများနှင့်အတူ ပြဿနာ ဘစ်ပင်ကို ရေးဆွဲခဲ့ပါသည်။ ထိုသို့ရေးဆွဲခြင်းအားဖြင့် ဒီဒီတို့၏ အဖွဲ့တကယ်လိုအပ်ချက်ကို သိရှိလာကြောင်း ရွာသားများမှ ပြောကြားပြီး လုပ်ငန်းများရွေးချယ်ခဲ့ပါသည်။

- ဆက်လက်ပြီး ကော်မတီဝင်များ အရင်နှစ်က ဖွဲ့စည်းထားသည်မှာ အမျိုးသား/အမျိုးသမီး အချိုးမညီစွာဖြင့် ဖြန်လည်ညှိစွာ ဖွဲ့ရန်လိုအပ်ကြောင်း ပြောကြားခဲ့ပြီး ရွာသူ/သားများနှင့်အတူ ကော်မတီကို ဖြန်လည် ညှိနှိုင်း စားထိုးခဲ့ပါသည်။

- ယခု ဖွဲ့စည်းသည့် ကော်မတီဝင်များ အနေဖြင့် ဒုတိယနှစ် စက်ဝန်းတွင်လည်း မဖြစ်မတက် မူးပေါင်းပါဝင် ပေးကြရန် ထိုက်တွန်ခဲ့ပြီး အစည်းအဝေးကို စတင်ဆွဲဆောင်ခဲ့ပါသည်။



ဆုံးဖြတ်ချက်များ

၁။ ..... ပထမနေ့မှ တင်ပြခဲ့သော အကြောင်းအရာများကို  
ဖြန်လည် စာနစ်ချုပ် တင်ပြခြင်း

၂။ ..... ကျေးရွာလိုအပ်ချက်ဖော်ထုတ်နိုင်ရန် ပြဿနာသစ်ပင်  
ကို ရွာလူထုနှင့် အတူတကွ ရေးဆွဲခဲ့သည်။

၃။ ..... ဒုတိယနှစ် စက်ဝန်းနှင့် နောင်နှစ် စက်ဝန်းများအတွက်  
ရွာလူထု၊ လယ်ငန်းများအား ရွေးချယ်ခြင်း

၄။ ..... စက်မော်ဒါများအား ကျား၊ မ အချိုးညှိရန်  
ဖြန်လည် ညှိနှိုင်း ဖြည့်တင်းခြင်း

၅။ ..... အစည်းအဝေး နောင်ဖြင့်ရွာရပ်သိမ်းခြင်း

မှတ်တမ်းတင်သူ   
အမည် ဦးထိထွဋ်  
ရာထူး မူထုထုတ်ဝေရေးဌာန  
ရက်စွဲ ၂၄. ၁၁. ၁၇

အတည်ပြုသူ   
အမည် ဦးကျော်စင်စိန်  
ရာထူး စီမံကိန်းဌာန  
ရက်စွဲ ၂၄. ၁၁. ၁၇



၁၃။ ကဏ္ဍအလိုက် အခက်အခဲမှတ်တမ်း

ဒုတိယ - ဒုတိယအကြောင်း - - - - - ကျေးဇူး - ကျေးဇူး - - - - -

နောက်ဆက်တွဲ(၄) မြားနားသောအပိုင်းများအတွက် ဦးစားပေးဖွံ့ဖြိုးရေးလုပ်ငန်းစဉ် အနှစ်ချုပ်

မူရင်းသည်အား VPSC တွင်ထားရှိရပါမည်။ အခြားဌာနများနှင့် ညှိနှိုင်းရန်အတွက် မိတ္တူအား TPIC သို့ပို့ရပါမည်။ MIS data အနေဖြင့် သွင်းရန် မလိုအပ်ပါ။

အဆင့်	လုပ်ငန်း	မည်သူဦးစားပေးလဲ	ကျေးဇူးမှတာဝန်ခံသူ (သို့) အုပ်စု	ပြင်ပမှမည်သူ ထောက်ပံ့ မလဲ
အခြေခံအဆောက်အအုံ	၀ ရေခဲ/အပူအသွယ် စနစ် ဖြင့်	<input checked="" type="checkbox"/> မ <input type="checkbox"/> ကျား	ကျေးဇူးစွာစီမံကိန်းအဖွဲ့အစည်း အဖွဲ့ဝင်တစ်ဦး	မရှိ
	၂ ရွာတွင် စားနပ်ရိက္ခာ ဖြင့်	<input checked="" type="checkbox"/> မ <input type="checkbox"/> ကျား	-	မရှိ
	၃ စားနပ်ရိက္ခာအောက် ညီညွတ်စွာ	<input checked="" type="checkbox"/> မ <input type="checkbox"/> ကျား	-	မရှိ
	၄ စက်ရေဖြင့် ထူးခြားစွာ ဖြင့်	<input checked="" type="checkbox"/> မ <input type="checkbox"/> ကျား	-	မရှိ
	၅	<input type="checkbox"/> မ <input type="checkbox"/> ကျား	-	-
အသက်မွေးဝမ်းကျောင်း/ စိုက်ပျိုးရေး	၀	<input type="checkbox"/> မ <input type="checkbox"/> ကျား		
	၂	<input type="checkbox"/> မ <input type="checkbox"/> ကျား		
	၃	<input type="checkbox"/> မ <input type="checkbox"/> ကျား		
	၄	<input type="checkbox"/> မ <input type="checkbox"/> ကျား		
	၅	<input type="checkbox"/> မ <input type="checkbox"/> ကျား		
ကျန်းမာရေးနှင့် အာဟာရ	၀	<input type="checkbox"/> မ <input type="checkbox"/> ကျား		
	၂	<input type="checkbox"/> မ <input type="checkbox"/> ကျား		
	၃	<input type="checkbox"/> မ <input type="checkbox"/> ကျား		
	၄	<input type="checkbox"/> မ <input type="checkbox"/> ကျား		
	၅	<input type="checkbox"/> မ <input type="checkbox"/> ကျား		
ပညာရေး	၀ စာအုပ်ကျွမ်းကျင်မှု ဖြင့်	<input checked="" type="checkbox"/> မ <input type="checkbox"/> ကျား	-	မရှိ
	၂	<input type="checkbox"/> မ <input type="checkbox"/> ကျား		
	၃	<input type="checkbox"/> မ <input type="checkbox"/> ကျား		



നിഷ്ഠ: ന്യൂന, അതിരുകൂടി, അല്ല

ക്രമം	9		<input type="checkbox"/>		
			<input type="checkbox"/>		
	8		<input type="checkbox"/>		
			<input type="checkbox"/>		
	7	മിസ്സിയോസ് ക്ര:	<input checked="" type="checkbox"/>		
			<input checked="" type="checkbox"/>		
	6		<input type="checkbox"/>		
			<input type="checkbox"/>		
5		<input type="checkbox"/>			
		<input type="checkbox"/>			
4		<input type="checkbox"/>			
		<input type="checkbox"/>			
3		<input type="checkbox"/>			
		<input type="checkbox"/>			
2		<input type="checkbox"/>			
		<input type="checkbox"/>			
1		<input type="checkbox"/>			