

ပြည်ထောင်စုသမ္မတ မြန်မာနိုင်ငံတော် အစိုးရ
စိုက်ပျိုးရေး၊ မွေးမြူရေးနှင့်ဆည်မြောင်းဝန်ကြီးဌာန
ကျေးလက်ဒေသဖွံ့ဖြိုးတိုးတက်ရေး ဦးစီးဌာန
ပင်လည်ဘူးမြို့နယ်



လူထုပတ်ဝန်းကျင်ပြုစီမံကိန်း
National Community Driven Development Project
(NCDDP)



ကျေးရွာဖွံ့ဖြိုးရေးအစီအစဉ်
Village Development Plan (VDP)
ကညင်ကုန်းကျေးရွာ၊ နမ့်မိုးကျေးရွာအုပ်စု

၂၀၁၇ ခုနှစ်

ပင်လည်ဘူးမြို့



မာတိကာ

၁။ပင်လည်ဘူးမြို့နယ်မြေပုံ 2

၂။နမူနာကျေးရွာအုပ်စုမြေပုံ 3

၃။ကျေးရွာအုပ်စုတွင်ပါဝင်သောကျေးရွာစာရင်းများ 4

၄။ကျေးရွာအခြေခံအချက်အလက်များ 5

၅။လူထုပူးပေါင်းပါဝင်သောလူမှုဆန်းစစ်ခြင်းနှင့်အကဲဖြတ်ခြင်းလုပ်ငန်းစဉ် (PSA/PRA) အကျဉ်းချုပ် 6

၆။ကျေးရွာဖွံ့ဖြိုးရေးအစီအစဉ်အတွက်အသုံးပြုခဲ့သော PRA tools များနှင့်တစ်ခုချင်းစီအတွက်သုံးသပ်ချက်များ ... 9

၇။ကော်မတီဝင်များရွေးချယ်ခြင်းနှင့်ကျေးရွာဖွံ့ဖြိုးရေးအစီအစဉ်ဆောင်ရွက်မှုမှတ်တမ်းဓါတ်ပုံများ 32

၈။ကော်မတီဝင်များစာရင်း 33

၉။ပုံစံစ-၁။ကျေးရွာအချက်အလက် 34

၁၀။ပုံစံစ-၂။စီမံကိန်းစက်ဝန်းအချိန်ဇယား 37

၁၁။ပုံစံစ-၃။ကျေးရွာဖွံ့ဖြိုးရေးဦးစားပေးအစီအစဉ် 39

၁၂။ပုံစံစ-၄။ကျေးရွာဖွံ့ဖြိုးရေးစီမံကိန်းလုပ်ငန်းခွဲရွေးချယ်ခြင်းပုံစံ 41

၁၃။အစည်းအဝေးမှတ်တမ်းများ 43

၁၄။ နောက်ဆက်တွဲ(၄) ခြားနားသောအစိတ်အပိုင်းများအတွက်ဦးစားပေးဖွံ့ဖြိုးရေးလုပ်ငန်းစဉ် အနှစ်ချုပ် 46



၁။ ပင်လည်ဘူးမြို့နယ် မြေပုံ

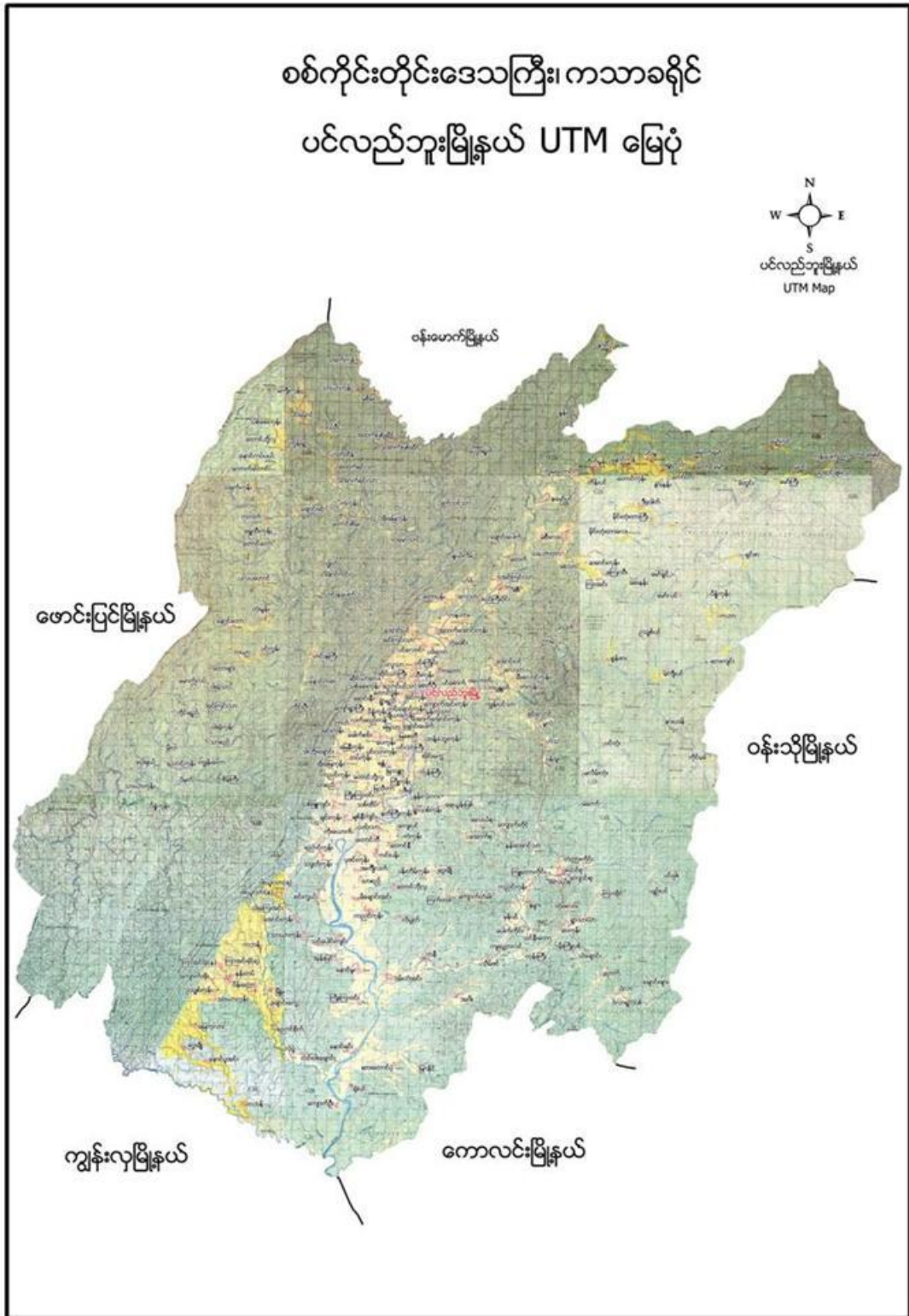



၂။ နမ္မားကျေးရွာအုပ်စုမြေပုံ

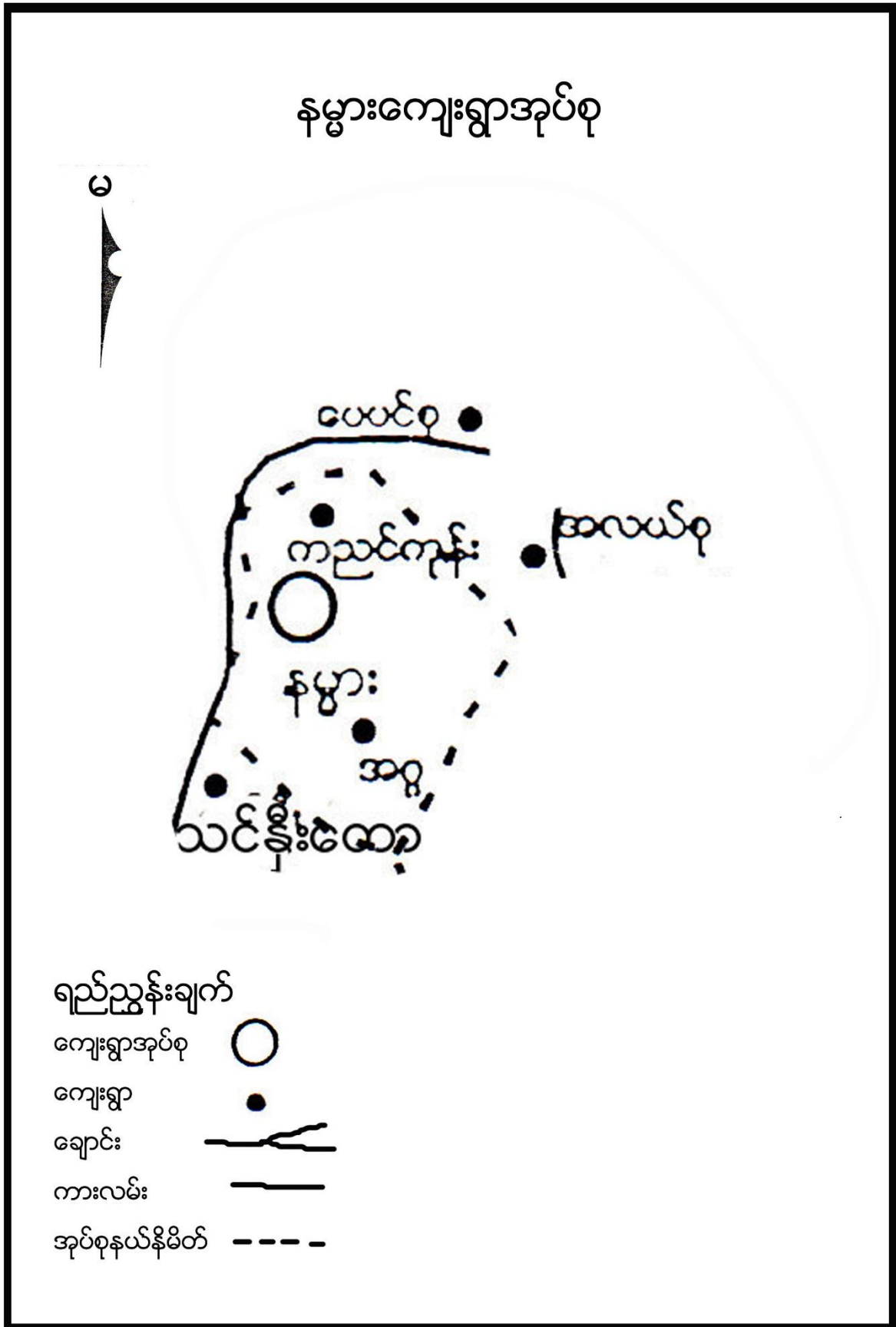



၃။ ကျေးရွာအုပ်စုတွင်ပါဝင်သော ကျေးရွာစာရင်းများ

နမ္မားကျေးရွာ၊ ကညင်ကုန်းကျေးရွာ၊ အဂ္ဂကျေးရွာ တို့ပါဝင်သည်။

၄။ ကျေးရွာအခြေခံအချက်အလက်များ

၁။ ကျေးရွာသမိုင်းအကျဉ်း

ကညင်ကုန်းကျေးရွာကို လွန်ခဲ့သောနှစ်ပေါင်း ၁၁၁၄ခုနှစ်က စတင်တည်ထောင်ခဲ့ပါသည်။ ကျေးရွာဖြစ်ပေါ်လာခြင်းအကြောင်းအရင်းမှာ ရွာ၏မြောက်ဘက်တွင် ညောင်ပင်းကြီးနှစ်ပင်နှင့် ကညင်ပင်ကြီးတည်ရှိခဲ့ပြီး ကညင်ပင်ရှိရာတောင်ကုန်းပေါ်တွင် လယ်ယာလုပ်ငန်းများ လုပ်ကိုင်ခဲ့၍ လယ်တောတဲများတဖြည်းဖြည်းများပြားလာပြီးရွာဖြစ်တည်လာခြင်းဖြစ်သည်။ ကညင်ပင်ရှိရာကုန်းကိုအစွဲပြု၍ ဖြစ်တည်ခဲ့သောကြောင့် ကညင်ကုန်းကျေးရွာဟု အမည်တွင်ခဲ့ပါသည်။ စပါးနှင့် နှမ်းကိုအဓိကစိုက်ပျိုးကြပြီး အခြားသီးနှံများဖြစ်ကြသော မြေပဲ၊ ပြောင်းနှင့် ပန်းတို့ကိုစိုက်ပျိုးကြပါသည်။ ကျွဲ၊ နွား၊ ဝက်၊ ကြက်စသည်တို့ကို အဓိကထားမွေးမြူကြပါသည်။

၂။ လူနည်းစု လူမျိုးအိမ်ထောင်စု

အမျိုးအစား	အိမ်ထောင်စု	ကျား	မ	စုစုပေါင်း
မရှိ	-	-	-	-

၃။ ကျေးရွာအတွင်းရှိ စုစုပေါင်းအိမ်ထောင်စု

အမျိုးအစား	အိမ်ထောင်စု	ကျား	မ	စုစုပေါင်း
ဗမာ	၉၇	၇၉	၁၈	၉၇

၄။ ထိခိုက်လွယ်အုပ်စု

ထိခိုက်လွယ်အုပ်စု	အိမ်ထောင်စု	ကျား	မ	စုစုပေါင်း
သက်ကြီး	၂၇	၁၅	၁၂	၂၇
မြေယာမဲ့			၆	၃၄
မသန်စွမ်း	၂	၂	-	၂

၅။ အဓိကစီးပွားရေးလုပ်ငန်းများ

စိုက်ပျိုးရေး	မွေးမြူရေး	အသေးစားစီးပွားရေး	အခြား
စပါး	ကျွဲ	ဈေးဆိုင်	
ပဲအမျိုးမျိုး	နွား	ဟင်းသီးဟင်းရွက်	
နှမ်း	ဝက်		
	ကြက်		



၆။ ကျေးရွာအတွင်းအဓိက ပိုင်ဆိုင်မှုများ

ကျေးရွာပိုင်ဆိုင်မှုများ	စိုက်ပျိုးမြေ	စားကျက်မြေ	သစ်တောမြေ	သဲ/ကျောက်ရရှိမှု	ရေတွင်း/ရေကန်	စက်ရေတွင်း
အရေအတွက်	၁၀၀ဧက	၅၀ဧက	၂၀မရှိ	ရှိ	၂၀/၁	၁
ကျေးရွာပိုင်ဆိုင်မှုများ	ကား	ထော်လာဂျီ	စပါးကြိတ်စက်	မြွေလှေ့စက်	အသေးစားဆည်	ဈေးဆိုင်
အရေအတွက်	၃	၂	-	-	၁	၆

၇။ ကျေးရွာအတွင်းအခြားပိုင်ဆိုင်မှုများ

ကျေးရွာပိုင်ဆိုင်မှုများ	ရေတင်စက်	လယ်ထွန်စက်	ထွန်ထယ်	ကျွဲ	နွား
အရေအတွက်	၁၀	၆၂	၆၂	၁၇၄	၁၆၈
ကျေးရွာပိုင်ဆိုင်မှုများ	ဝက်	ဆိုင်ကယ်	ကျွမ်းကျင်လုပ်သား	လုပ်သား	လယ်ထွန်စက်
အရေအတွက်	၈၀	၇၀	၁၀	-	-

၈။ အခြားကျေးရွာရှိအသုံးပြုနိုင်သော အရင်းအမြစ်/အချက်အလက်များ

အရင်းအမြစ်	ဆေးခန်း	အ.လ.က/အ.ထ.က	ဈေး	ကျွမ်းကျင်လုပ်သား	လုပ်သား	မြေတူးစက်	လမ်းကြိတ်စက်
အရေအတွက်	-	၂	-	၁၀	-	-	-



၅။ လူထုပူးပေါင်းပါဝင်သော လူမှုဆန်းစစ်ခြင်း နှင့် အကဲဖြတ်ခြင်း လုပ်ငန်းစဉ် (PSA/PRA) အကျဉ်းချုပ်

စဉ်	အကြောင်းအရာ	ရက်စွဲ	ဦးတည်အုပ်စု	တက်ရောက်သူ			အဓိက ဆွေးနွေးချက်များ
				ကျား	မ	ပေါင်း	
၁	လူမှုစီးပွားအဆင့်သတ်မှတ်ခြင်း (Wealth Ranking)	၈-၁၂-၂၀၁၆	ချမ်းသာ၊ အလယ်အလတ်၊ နွမ်းပါး၊ အလွန်နွမ်းပါးအုပ်စုများ	၃၀	၃၀	၆၀	ကျေးရွာလူမှုစီးပွားအုပ်စုများခွဲခြားသတ်မှတ်နိုင်ရေးအတွက် အခြေခံစံနှုန်းများ သတ်မှတ်ခြင်း၊ ကျေးရွာသားများနှင့် အများသဘောတူ ခွဲခြားသတ်မှတ်ခြင်း
၂	ရာသီခွင်ပြပြက္ခဒိန် (Seasonal Calendar)	၈-၁၂-၂၀၁၆	ကော်မတီဝင်၊ အမျိုးသမီး၊ အမျိုးသားများ	၃၀	၃၀	၆၀	ရာသီဥတု၊ စိုက်ပျိုးသီးနှံများ၊ လယ်ယာလုပ်ငန်းများ၊ နေ့စားလုပ်ငန်းများ၊ မွေးမြူရေးလုပ်ငန်းများ၊ ဝမ်းစာဖူလုံမှု နှင့် ပွဲတော်များ
၃	ကျေးရွာလူမှုရေးပြ၊ သယံဇာတမြေပုံ (Social Map/Resource Map)	၈-၁၂-၂၀၁၆	ရပ်မိရပ်ဖ၊ ကော်မတီဝင်များ	၁၆	၁၀	၂၆	အိမ်အမျိုးအစားများ၊ အခြေခံအဆောက်အအုံများ၊ လမ်းပန်းဆက်သွယ်ရေးအခြေအနေ လယ်ယာမြေများ၊ မြစ်ချောင်းများ၊ ရေတွင်း၊ ရေကန်များ၊ သစ်တောများ
၄	ပြဿနာသစ်ပင် (Problem Tree)	၈-၁၂-၂၀၁၆	အမျိုးသားများကော်မတီဝင်များ	၃၀	၀	၃၀	ဆွေးနွေးထားသော အခြေခံအဆောက်အအုံ များနှင့် သက်မွေးဝမ်းကျောင်းလုပ်ငန်းများ၊ ကျန်းမာရေး၊ ပညာရေး။
၅	ပြဿနာသစ်ပင် (Problem Tree)	၈-၁၂-၂၀၁၆	အမျိုးသမီးများ	၀	၃၀	၃၀	ဆွေးနွေးထားသော အခြေခံအဆောက်အအုံ များနှင့် သက်မွေးဝမ်းကျောင်းလုပ်ငန်းများ
၆	ကျေးရွာ၏ (၅)နှစ်စာ ဦးစားပေးအစီအစဉ် ဝ ဇယား (Metric Ranking)	၈-၁၂-၂၀၁၆	အမျိုးသားအုပ်စု၊ အမျိုးသမီးအုပ်စု၊ လူငယ်အုပ်စု၊ ရပ်မိရပ်ဖအုပ်စု	၅၄	၅၄	၁၀၈	အကျိုးပြုပြီးရေး၊ အကျိုးခံစားခွင့်နှင့် အဓိက လိုအပ်ချက်များပေါ် မူတည်၍ ဆုံးဖြတ်သည်။



၇	အဖွဲ့အစည်းချိတ်ဆက်ပုံ (Venn Diagram)	၈-၁၂-၂၀၁၆	ကျေးရွာအုပ်ချုပ်ရေးအဖွဲ့၊ ကျေးရွာစီ/ထောက်အဖွဲ့	၁၅	၁၆	၃၁	ကျေးရွာတွင်းရှိ အဖွဲ့အစည်းများနှင့် မည်သို့သောလုပ်ငန်းများအတွက် မည်သည့်အဖွဲ့များချိတ်ဆက်လုပ်ကိုင်မှု
၈	ပင့်ကူအိမ်ကွန်ယက် (Spider Web)	၈-၁၂-၂၀၁၆	အမျိုးသားများ နှင့် အမျိုးသမီးများ	၃၀	၃၀	၆၀	အမျိုးသားများ နှင့် အမျိုးသမီးများ တန်းတူအခွင့်အရေး ရရှိမှု နှင့် မရရှိသည့် အကြောင်းအရင်းများ
၉	ကျား၊မရေးရာခွဲခြမ်းစိတ်ဖြာခြင်း	၈-၁၂-၂၀၁၆	ကျေးရွာစီ/ထောက်အဖွဲ့၊ ကျေးရွာလူထု	၃၅	၃၅	၇၀	ပြဿနာအခွင့်အရေးလက်ရှိအခြေအနေ ကိုသိရှိရန် နှင့် ပြောင်းလဲနိုင်သည်ပုံစံများ
၁၀	ကျေးရွာအိမ်မက်ပြမြေပုံ (Dream Map)	၈-၁၂-၂၀၁၆	ကျေးရွာစီ/ထောက်အဖွဲ့၊ ကျေးရွာလူထု	၃၅	၃၅	၇၀	နောင်တစ်ချိန်တွင် ကျေးရွာတွင် ဖြစ်စေချင်သော/မြင်စေချင်သော အရာများ ထည့်သွင်းရေးဆွဲခြင်း



၁။ ကျေးရွာ၏လူမှုစီးပွားအဆင့်သတ်မှတ်ခြင်း (Wealth Ranking)

အဆင့်	အခြေခံစံနှုန်းများ/ ညွှန်းကိန်းများ	အိမ်ထောင်စု	ရာခိုင်နှုန်း
ချမ်းသာ	အိမ်အခြေအနေ- ခြေတံရှည်၊ သွပ်မိုး၊ သက်ကယ်မိုး၊ ပျဉ်ထောင်၊ ပျဉ်ကာ မြေယာပိုင်ဆိုင်မှု- ၁၀ ဧကအထက် ကျွဲ၊ နွား- ၈ ကောင်အထက် အခြားပိုင်ဆိုင်မှု- ခြွေစက်၊ ထွန်းစက်၊ ရေစုပ်စက်၊ TV၊ ဆိုလာ၊ တယ်လီဖုန်း၊ စပါးကြိုက်စက်၊ ဆိုင်ကယ်၊ ကား	၂၂	၂၂.၆၈%
အလယ်အလတ်	အိမ်အခြေအနေ- ပျဉ်ခင်း၊ ဝါးထရံကာ၊ သက်ကယ်မိုး၊ ခြေတံရှည် မြေယာပိုင်ဆိုင်မှု- ၅ ဧက နှင့် ၁၀ ဧကအကြား ကျွဲ၊ နွား- ၂ ကောင်နှင့် ၅ ကောင်ကြား အခြားပိုင်ဆိုင်မှု- လှည်း၊ ဆိုင်ကယ်အဟောင်း၊ TVအသေး၊ ဆိုလာအသား	၄၈	၄၉.၄၈%
နွမ်းပါး	အိမ်အခြေအနေ- ဝါးကြမ်းခင်း၊ ဝါးထရံကာ၊ သက်ကယ်မိုး၊ ချောတံရှည်အိမ် မြေယာပိုင်ဆိုင်မှု- မရှိ ကျွဲ၊ နွား- မရှိ အခြားပိုင်ဆိုင်မှု- မရှိ	၂၇	၂၇.၈၄%
	စုစုပေါင်း	၉၇	၁၀၀%



ဆွေးနွေးချက်

ရာသီဥတုအခြေအနေမှာ တရူး၊ ကဆုန်၊ ပြာသို၊ တပို့တွဲ၊ တပေါင်း စသည့် လများတွင် သာယာပြီး ကျန်သည့်လများတွင် မိုးရွာကြောင်း၊ တခါတရံလေပြင်းများလည်း တိုက်ခတ်ကြောင်း ဆွေးနွေးခဲ့ပါသည်။ စိုက်ပျိုးသီးနှံများကို မိုးတွင်းကာလများတွင် အများဆုံးစိုက်ပျိုးကြသည်။ အဓိကစိုက်ပျိုးသီးနှံများမှာ စပါး၊ ပဲ၊ နှမ်း၊ နေကြာ၊ ဟင်းသီးဟင်းရွက်များကို စိုက်ပျိုးကြသည်။ ကျွဲ၊ နွား၊ ကြက်၊ ဝက်များကို ဆယ့်နှစ်ရာသီ ပတ်လုံး တစ်ပိုင်တစ်နိုင် မွေးမြူကြသည်။ နေ့စားလုပ်ငန်းကို လယ်ယာလုပ်ငန်းခွင်ချိန်တွင်သာ လုပ်ရလေ့ရှိကြောင်း ဆွေးနွေးကြသည်။ သဘာဝဘေးအန္တရာယ်ကို မိုးဦးကာလများတွင် အနည်းငယ် ကြုံတွေ့ရလေ့ရှိသည်။ လုပ်ငန်းခွင်ချိန်တွင် လုပ်သားရှားပါးမှုနှင့် ကြုံတွေ့ရပြီး ကျန်သည့်အချိန်များတွင် လုပ်သား ပေါများပါသည်။ ဝမ်းစာဖူလုံမှုတွင် စပါးပေါ်ချိန်တွင် ဝမ်းစာဖူလုံမှုရှိပြီး စိုက်ပျိုးသည့်အချိန်တွင် ဝမ်းစာလုံခြင်း မရှိပါ။ ရာသီပွဲတော်များကို လစဉ်လတိုင်း ကျင်းပခြင်းမရှိဘဲ တန်ခူး၊ ကဆုန်၊ ဝါဆို၊ တော်သလင်း၊ သီတင်းကျွတ်၊ တပို့တွဲနှင့် တပေါင်းလများတွင် ပြုလုပ်လေ့ရှိကြောင်း ဆွေးနွေးခဲ့ကြပါသည်။

သုံးသပ်ချက်

စီမံကိန်းလုပ်ငန်းခွဲများ အကောင်အထည်ဖော်ဆောင်ရွက်ရာတွင် ပွင့်လင်းရာသီရောက်မှ သာ ဆောင်ရွက်သင့်သည်။ အဘယ်ကြောင့်ဆိုသော် ကညင်ကုန်းကျေးရွာလူထုအားလုံး လယ်ယာလုပ်ငန်းကို အဓိကထားလုပ်ကိုင်ကြသည့်အတွက်မိုးတွင်းကာလ၊ ဆောင်းတွင်းကာလများတွင်လယ်ယာလုပ်ငန်းခွင်နှင့်တိုက်ဆိုင်သောကြောင့် အလုပ်သမားရှားပါးခြင်း ကျေးရွာဖွံ့ဖြိုးတိုးတက်ရေးအတွက် အချိန်မပေးနိုင်ခြင်း စသည့် အခက်အခဲများနှင့် ကြုံတွေ့ရသည့်အတွက် အောင်မြင်သင့်သလောက် မအောင်မြင်နိုင်ပါ။ ထို့ကြောင့် ရာသီဥတုသာယာပြီး ကျေးရွာလူထုအားလုံး ပါဝင်လုပ်ဆောင်နိုင်သည့် ပွင့်လင်းရာသီတွင် လုပ်ငန်းခွဲများလုပ်ဆောင်သင့်ပါကြောင်း သုံးသပ်မိပါသည်။



ဆွေးနွေးချက်

ကညင်ကုန်းကျေးရွာတွင် အိမ်ခြေ(၉၇)အိမ်ရှိပြီး စီးပွားအဆင့်(၃)ဆင့်ရှိကြောင်း ဆွေးနွေးခဲ့ကြသည်။ ၎င်းအဆင့်များမှာ (၁) ချမ်းသာ၊ (၂) အလယ်အလတ်၊ (၃) နွမ်းပါးတို့ဖြစ်ပြီး လူတန်းစား (၃) မျိုးလုံး ကျေးရွာတွင် ပျံ့နှံ့၍ နေထိုင်ကြကြောင်း ဆွေးနွေးခဲ့ကြသည်။

သုံးသပ်ချက်

ကျေးရွာတွင်း လူမှုစီးပွားအဆင့် ၃ ဆင့် ရှိပြီး ကျေးရွာ အနှံ့ ပျံ့ကျဲစွာနေထိုင်ကြသည်။ ချမ်းသာသော အိမ်ထောင်စုမှာ (၂၂)အိမ်ထောင်ရှိပြီး အလယ်အလတ်စားနိုင်သောက်နိုင်အဆင့်မှာ(၄၈)အိမ်ရှိပြီး နွမ်းပါးအိမ်ထောင်စုမှာ(၂၇) အိမ်ရှိကြောင်းတွေ့ရပါသည်။ အောက်စုကျေးရွာ အနေဖြင့် လယ်ယာလုပ်ငန်းကို အဓိကမှီခိုနေရပြီးစိုက်ပျိုးရေးနည်းပညာနည်းသည့်အတွက်သီးနှံအထွက်နှုန်းနည်း၍ဝမ်းစာဖူလုံမှုရှိရန်အတွက် အလွန်ခက်ခဲသည်။ လမ်းတံတားများပျက်စီးမှုကြောင့်လမ်းခရီးများခက်ခဲပြီးလယ်ယာမြေများသို့ရေဝင်ရောက် မှုများကြုံတွေ့ရပြီးလူမှုရေးစီးပွားရေးများအားနည်းနသေကြောင်းတွေ့ရပါသည်။ ထို့ကြောင့် လူတန်းစား အဆင့်လျော့နည်းသွားစေရန် အလုပ်အကိုင်အခွင့်လှမ်းများ ဆောင်ရွက်ပေးရန် လိုအပ်နေပါသည်။



ဆွေးနွေးချက်

ပတ်ဝန်းကျင်ရှိ သဘာဝအရင်းများနှင့် ပတ်သက်၍ သစ်တောများမှ ထင်းခုတ်သုံးစွဲမှုရှိပြီး ကျေးရွာအနီးတွင်ချောင်းရှိသောကြောင့်သဲရေများလုံလောက်စွာရရှိမှုကြောင့်ကိုဆွေးနွေးခဲ့ကြပါသည်။စီးပွားရေးမှာယာကွက်၊ကိုင်းကွက်များတွင်ဟင်းသီး၊ဟင်းရွက်များစိုက်ပျိုးကြပြီးဝမ်းစာအနေဖြင့်စပါး၊နှမ်း၊နေကြာတို့ကိုအဓိကစိုက်ပျိုးကြသည်။ကျွဲ၊နွား၊ကြက်၊ဝက်တို့ကိုတစ်ပိုင်တစ်နိုင်မွေးမြူကြပါသည်။လမ်းပန်းဆက်သွယ်ရေးခက်ခဲမှုစိုက်ပျိုးရေးနည်းပညာအားနည်းသောကြောင့်စီးပွားရေး၊ပညာရေးများနှိမ့်ကျမှုများကြုံတွေ့ခဲ့ရပါသည်။

သုံးသပ်ချက်

ကညင်ကုန်းကျေးရွာပတ်ဝန်းကျင်တွင်သစ်တောများအနည်းငယ်ရှိပါသည်ချောင်းများမှစိုက်ပျိုးရေးသဲများကိုလုံလောက်စွာရရှိနိုင်ပါသည်။ကျွဲ၊နွားများကိုတစ်ပိုင်တစ်နိုင်မွေးမြူပြီးလယ်ယာစိုက်ပျိုးရေးအနေဖြင့်စပါး၊နှမ်း၊နေကြာတို့ကိုလုပ်ကိုင်စိုက်ပျိုးကြပါသည်။လမ်းပန်းဆက်သွယ်ရေးခက်ခဲမှုကြောင့်ကျန်းမာရေး၊လူမှုရေး၊စီးပွားရေး၊ပညာရေး အားနည်းကြောင်းတွေ့ရှိရပါသည်။



ဆွေးနွေးချက်

လမ်းခရီးခက်ခဲခြင်းကြောင့်လမ်း၊တံတားဆောက်လုပ်ရန်ရံပုံငွေမရှိခြင်း၊စီးပွားရေးအဆင်မပြေခြင်း၊အရင်းအမြစ်များရှားပါးခြင်း၊ပင်အကိုင်အခွင့်အလမ်းနည်းပါးခြင်း၊အလှူရှင်မရှိခြင်းကြောင့်စသည့်အခက်အခဲများကြောင့်ကလေးများလုံခြုံမှုအားနည်းခြင်း၊ကိုယ်ကာယကြံ့ခိုင်မှုအားနည်းခြင်း၊အသပညာပေးဟောပြောပွဲများနေရာမရှိခြင်း၊ကျန်းမာရေးအတွက်နီးစပ်ရာဆေးပေးခန်းမရှိခြင်းကလေးပညာအရည်အသွေးများနိမ့်ကျခြင်းများနှင့်ဖွံ့ဖြိုးမှုနောက်ကျခြင်းစသည့်အကျိုးဆက်များခံစားခဲ့ရကြောင်းဆွေးနွေးခဲ့ကြသည်။စိုက်ပျိုးနည်းပညာများမရှိ၍သီးနှံအထွက်နှုန်းနည်းပြီးစီးပွားရေးကြပ်တည်းရကြောင်းကိုဆွေးနွေးခဲ့ကြပါသည်။ကိုယ်ပိုင်လုပ်ငန်းများမလုပ်ဆောင်နိုင်ခြင်းကောင့်ဝင်ငွေများမရရှိနိုင်ခြင်းတို့အကြောင်းကိုလည်းဆွေးနွေးခဲ့ကြကပါသည်။

သုံးသပ်ချက်

- ✓ သွားလာရေး ခက်ခဲခြင်း နှင့် ဒေသထွက်သီးနှံများ ဈေးကောင်းဖြင့် မရောင်းရခြင်း
- ✓ ကျန်းမာရေးအတွက် နီးစပ်ရာဆေးပေးခန်းမရှိခြင်း
- ✓ စိုက်ပျိုးရေး မွေးမြူရေး ဆောင်ရွက်လုပ်ကိုင်ခြင်း မရှိသည့်အတွက် မိသားစုဝင်ငွေများနည်းပါးခြင်း၊ လူနေထိုင်မှုဘဝ နိမ့်ကျခြင်း
- ✓ စိုက်ပျိုးရေး မွေးမြူရေး ဆောင်ရွက်လုပ်ကိုင်ခြင်း မရှိသည့်အတွက် မိသားစုဝင်ငွေများနည်းပါးခြင်း၊ လူနေထိုင်မှုဘဝ နိမ့်ကျခြင်းများကြုံတွေ့ခဲ့ရကြောင်းတွေ့ရပါသည်။
- ✓ မူကြိုကျောင်းမရှိသည့်အတွက် ကလေးပညာရေး၊ဖွံ့ဖြိုးမှုအားနည်းနေကြောင်းကို တွေ့ရပါသည်။စက်မှုလက်မှုပညာများမတတ်မြောက်ခြင်းတို့ကြောင့်ကိုယ်ပိုင်လုပ်ငန်းများမလုပ်ဆောင်နိုင်ခြင်းကိုတွေ့ရှိရပါသည်။



၆။ အမျိုးသမီးများတင်ပြသော ပြဿနာသစ်ပင် နှင့် ဖြေရှင်းနည်းလမ်း

ကညင်ကျွန်းကျေးရွာ ပြဿနာသစ်ပင် အမျိုးသမီး:

အကြောင်းအရာ:

- ၁။ နွားယားခက်ခဲခြင်း
- ၂။ ကျွန်းမကျေးတွက်ခက်ခဲခြင်း
- ၃။ မီးဖွားရားတွက်ခက်ခဲခြင်း
- ၄။ ကလေးများဖွံ့ဖြိုးစဉ်စားဖွယ်အစားအာဟာရမရှိခြင်း
- ၅။ ခိုလှုံ့ရေးအခက်အခဲများရှိခြင်း

အတိုးဆက်

အကြောင်းအရာ:

- ၁။ နွားယားခက်ခဲခြင်း
- ၂။ ဆေးဝါးသုံးစွဲမှုများရှိခြင်း
- ၃။ ခိုလှုံ့ရေးမရှိခြင်း
- ၄။ မီးဖွားရားမရှိခြင်း
- ၅။ ခိုလှုံ့ရေးမရှိခြင်း





ဆွေးနွေးချက်

မိုးရာသီတွင် လမ်းတံတားများမကောင်း၍ အုပ်စုချင်းဆက် မြို့နယ်သို့ လူမှုရေး၊ စီးပွားရေး ပညာသင်ကြာရန် သွားရောက်ရာတွင် လမ်းခရီးအခက်အခဲများကြုံတွေ့ ရကြောင်း ဆွေးနွေးခဲ့ကြပါသည်။ ကျေးရွာတွင် ကိုယ်ပိုင် စီးပွားရေးများ မရှိခြင်းကြောင့် ပညာရေး ဖွံ့ဖြိုးမှု နောက်ကျခြင်း၊ ဗဟုသုတ နည်းပါးခြင်းများ ကြုံတွေ့ ခဲ့ကြောင်း ဆွေးနွေးခဲ့ကြပါသည်။ သောက်သုံး ရေမလုံလောက်မှုကြောင့် ကျေးရွာအနီး တစ်ဝိုက် တွင် ခပ်ယူသုံးစွဲရကြောင်းကို ဆွေးနွေးခဲ့ကြပါသည်။ ကျေးရွာအနီးတွင် ကျန်းမာရေးအတွက် သွားရောက် ပြသရန်အတွက် ကျေးလက်ဆေးပေးခန်း မရှိခြင်းတို့ကို ဆွေးနွေးခဲ့ပါသည်။

သုံးသပ်ချက်

- ✓ သွားလာရေးခက်ခဲခြင်း၊ အိမ်အသုံးအဆောင်ပစ္စည်းများ ဝယ်ယူရန် ပင်လည်ဘူးသို့ သွားလျှင် လိုအပ်သော အချိန်ထက်ပို ကုန်ခြင်း
- ✓ မူကြိုကျောင်းများ မရှိ၍ ကလေးများကို အချိန်ပေးရသည့် အတွက် အမျိုးသမီးများ၏ အလုပ်လုပ်ချိန် လျော့နည်းခြင်း
- ✓ ကျန်းမာရေးအတွက် ကျေးရွာအနီး တစ်ဝိုက်တွင် ကျေးလက်ဆေးပေးခန်းများ မရှိခြင်း
- ✓ မိသားစု စီးပွားရေးများ ပျက်စီး ရခြင်း၊ လူငယ်လူရွယ်များ အနာဂါတ် ပျောက်ဆုံးနေခြင်း၊ ကျေးရွာသူ ကျေးရွာသားများ အနေဖြင့် စိတ်ဆင်းရဲမှု များ ကြုံတွေ့ရခြင်း
- ✓ ကျေးရွာတစ်ရွာလုံး တောင်သူလယ်သမား များ ဖြစ်သဖြင့် စိုက်ပျိုးရေးကိုသာ ဆောင်ရွက်နေပြီး အသက် မွေးဝမ်းကြောင်း အတတ်ပညာများ လေ့လာလိုက်စားမှု နည်းပါးခြင်းကြောင့် ဝင်ငွေများ နည်းပါးပါသည်။
- ✓ ကိုယ်ပိုင်လုပ်ငန်း မရှိခြင်းကြောင့် ဝင်ငွေမရနိုင်သဖြင့် စီးပွားရေး ကျဆင်းကြောင်းကို တွေ့ရပါသည်။



၇။ ဦးစားပေးအစီအစဉ်ပြဇယား (Matrix Ranking)

ဦးစားပေးအစီအစဉ်ပြဇယား
 ဦးစားပေးအစီအစဉ်ပြဇယား

စဉ်	အကျိုးအမြတ်	၁	၂	၃	၄	၅	၆	၇	ရမှတ်	အဆင့်	အမှတ်
၁	အကျိုးအမြတ်		၁	၁	၁	၁	၁	၁	၆	၁	
၂	အကျိုးအမြတ်			၂	၂	၂	၂	၂	၀	၅	
၃	အကျိုးအမြတ်				၃	၃	၃	၃	၂	၂	
၄	အကျိုးအမြတ်					၄	၄	၄	၂	၂	
၅	အကျိုးအမြတ်						၅	၅	၂	၂	



ဆွေးနွေးချက်

ကညင်ကုန်းကျေးရွာအနေဖြင့်ဗဟုသုတဖွံ့ဖြိုးတိုးတက်လာစေရန်စာကြည့်တိုက်များမရှိခြင်း၊ကလေးများပညာသင်ကြားရာအခန်းမလုံလောက်မှုရှိခြင်းကြောင့်ကျောင်းဆောင်သစ်များလိုအပ်ခြင်း၊ရွာချင်းဆက်လမ်းများခက်ခဲမှုကြောင့် ရွာချင်းဆက်လမ်း၊တံတားများလိုအပ်ခြင်း၊စိုက်ပျိုးရေးများရရှိရန်စိုက်ပျိုးသည်များလိုအပ်ခြင်း၊ဗဟုသုတနည်းပါးမှုကောင့်မှုကြိုကျောင်းများလိုအပ်ခြင်းသောက်သုံးရေရှားပါးမှုကြောင့်စိမ့်စမ်းရေးသွယ်တန်းရန်လိုအပ်ခြင်းစသည့်အခက်အခဲများကိုဆွေးနွေးခဲ့ကြပါသည်။

သုံးသပ်ချက်

- စီမံကိန်းပထမနှစ်တွင်ကျောက်တိုင်ကျေးရွာအနေနှင့်စာသင်ကျောင်းပြုပြင်လုပ်ငန်းကိုဆောင်ရွက်ခဲ့ပါသည်။
- စီမံကိန်းဒုတိယနှစ်တွင်စီမံကိန်းလုပ်ငန်းခွဲဆောင်ရွက်ခြင်းမရှိခဲ့ပါ။
- စီမံကိန်းတတိယနှစ်တွင် ရွာချင်းဆက်လမ်းကိုဆောင်ရွက်ခဲ့ပါသည်။
- စီမံကိန်းစတုတ္ထနှစ်တွင်ကျေးရွာအုပ်စု၏ထောက်ပံ့ငွေအခက်ကြောင့်စီမံကိန်းလုပ်ငန်းဆောင်ရွက်ခြင်းမလုပ်ဆောင်တော့ပါ။



ဆွေးနွေးချက်

ကျေးရွာလူထုနှင့်အဖွဲ့အစည်းများ ချိတ်ဆက်ဆောင်ရွက်နေသည့် အနေအထားမှာ အုပ်ချုပ်ရေးအဖွဲ့၊ ကျောင်းကော်မတီအဖွဲ့၊အမျိုးသမီး/အမျိုးသားအဖွဲ့၊ကြက်ခြေနီမီးသတ်တပ်ဖွဲ့၊ဂေါပကအဖွဲ့၊ကျေးရွာစီ/ထောက်ကော်မတီအဖွဲ့၊ရပ်မိရပ်ဖ၊သမချေးငွေ၊ဝတ်ရွတ်အသင်း၊တိကုအဖွဲ့အစည်းများနှင့် ချိတ်ဆက်ဆောင်ရွက်ကြပါသည်။

ကညင်ကုန်းကျေးရွာတွင်မြို့နယ်အထွေထွေအုပ်ချုပ်ရေးဦးစီးဌာန၊ မွေးမြူရေးဌာန၊ စိုက်ပျိုးရေးဌာန၊ လဝက၊မြို့နယ်ရဲတပ်ဖွဲ့၊ပညာရေးဌာန၊လူထုဗဟိုပြုစီမံကိန်း၊ကျေးလက်ဒေသဖွံ့ဖြိုးတိုးတက်ရေးဦးစီးဌာန၊သမချေးငွေ၊စိုက်ဘဏ်၊မြေစာရင်းဌာန၊သစ်တောဌာနစသည်ဌာနများနှင့်ချိတ်ဆက်ဆောင်ရွက်ခဲ့ပါသည်။အက်မွေးဝမ်းကျောင်းလုပ်ငန်းအတွက်အရင်းအနှီးရရှိရန်မြို့နယ်သမဝါယမအသင်း၊ချေးငွေပံ့ပိုးသည့်ဌာန၊အဖွဲ့အစည်းများနှင့်ချိတ်ဆက်ဆောင်ရွက်နိုင်ပြီးစိုက်ပျိုးရေးထုတ်ကုန် တိုးချဲ့ဆောင်ရွက်သင့်ပါသည်။

သုံးသပ်ချက်

ကညင်ကုန်းကျေးရွာတွင်းရှိအဖွဲ့အစည်းများမှာချိတ်ဆက်မှုအားကောင်းကြောင်းတွေ့ရပါသည်။ပြင်ပအဖွဲ့အစည်းများနှင့်ပတ်သက်၍မြေစာရင်းဌာန၊သစ်တောဌာန၊မီးသတ်တပ်ဖွဲ့၊မြို့နယ်အုပ်ချုပ်ရေး၊လူထုဗဟိုပြုစီမံကိန်း၊ကျေးလက်ဒေသဖွံ့ဖြိုးတိုးတက်ရေးဦးစီးဌာန၊စိုက်ဘဏ်တို့နှင့်မှာချိတ်ဆက်မှုအားကောင်းပြီးပညာရေး၊ကျန်းမာရေးဌာနတို့နှင့်မှာချိတ်ဆက်မှုအနည်းငယ်အားနည်းသေးကြောင်းတွေ့ရပါသည်။မြို့နယ်ပညာဌာနနှင့်ချိတ်ဆက်မှုအားကောင်းလာပါကကျေးရွာရှိကလေးများ၏ပညာရေးကောင်းလာမည်ဖြစ်ကြောင်းတွေ့ရပါသည်။



ဆွေးနွေးချက်

အမျိုးသား၊အမျိုးသမီးတန်းတူအခွင့်အရေးရရှိမှုနှင့်ပတ်သက်၍ခေါင်းစဉ်(၈)ခုဖြင့်ဆွေးနွေးခဲ့ကြပါသည်။ယနေ့ခေတ်နေထိုင်မှုစနစ်တွင်ခေါင်းဆောင်မှု၊အလုပ်အကိုင်အခွင့်အလမ်း၊ပစ္စည်းဥစ္စာပိုင်ဆိုင်မှု၊အရင်းအမြစ်လက်လှမ်းမီမှု၊ဝင်ငွေရရှိမှုနှင့်ပညာတတ်မြောက်မှုစသည့်နေရာများတွင်အမျိုးသားများမှသာလွန်မှုရှိပြီးအမျိုးသမီးများအားနေရာပေးရန်၊အိမ်မှုကိစ္စဆောင်ရွက်မှုတွင်အမျိုးသားဘက်မှအမျိုးသမီးများအားဝိုင်းကူလုပ်ကူပေးကြရန်ဆွေးနွေးခဲ့ကြပါသည်။

သုံးသပ်ချက်

ကညင်ကုန်းကျေးရွာအနေဖြင့်ခေါင်းဆောင်မှုပူးပေါင်းပါဝင်မှုများတွင်အမျိုးသား၊အမျိုးသမီးဆွေးနွေးတိုင်ပင်၍တန်းတူဆုံးဖြတ်ဆောင်ရွက်ကြောင်းတွေ့ရသည်။ပညာတတ်မြောက်မှု၊ဝင်ငွေရရှိမှု၊အလုပ်အကိုင်အခွင့်အလမ်း၊အရင်းအမြစ်လက်လှမ်းမီမှုများတွင်အမျိုးသားများမှာအနည်းငယ်သာလွန်၍အိမ်မှုကိစ္စတွင်အမျိုးသမီးများမှအစစအရာရာဆောင်ရွက်ကြောင်းကိုတွေ့ရပါသည်။သို့သော်ဤကျေးရွာသည်ကျား၊မရေးရာကွဲမှုအနည်းငယ်သာရှိကြောင်းတွေ့ရှိရပါသည်။



၁၀။ ကျားမရေးရာကို ခွဲခြမ်းစိတ်ဖြာခြင်း

အသုံးပြုခြင်း ကျားလျှော်ရေးစာ တိုင်းချုပ်ခြင်း

သားလျှော်	မ	လယ်	သားလျှော်	မ	လယ်
ကျွဲ၊ ခါး		တောထွက် ပစ္စည်း	ကျွဲ၊ ခါး		တောထွက် ပစ္စည်း
		အိမ်ထွက် တိရစ္ဆာန်			အိမ်ထွက် တိရစ္ဆာန်
		ဘန်၊ ဝေါ			ဘန်၊ ဝေါ
		ကောက်ပဲ သီး			ကောက်ပဲ သီး



ဆွေးနွေးချက်

ကညင်ကုန်းကျေးရွာအတွင်းတွင် ကျား၊မရေးရာခွဲခြမ်းစိတ်ဖြာခြင်းနှင့် ပတ်သက်၍ အမျိုးသားများမှ သစ်၊သဲ၊ကျောက်များကိုအသုံးပြုမှုရှိပြီးအမျိုးသမီးများမှာတောထွက်ပစ္စည်း၊နီး၊ရွှေကိုအသုံးပြုမှုရှိကြောင်းဆွေးနွေးခဲ့ကြပါသည်။ကျွဲ၊နွား၊လယ်၊ရေ၊စပါး၊ရွှေ၊လယ်၊ကျား၊မနှစ်မျိုးစလုံးကအသုံးပြုကြကြောင်းကိုဆွေးနွေးခဲ့ကြပါသည်။ထိန်းချုပ်မှုပိုင်းတွင်အမျိုးသားများမှသစ်၊ဝါး၊ကျွဲ၊နွားများကိုထိန်းချုပ်နိုင်သော်လည်းအမျိုးသမီးများမှာနီး၊ရွှေ၊ရေတို့ကိုထိန်းချုပ်နိုင်မှုရှိကြောင်းဆွေးနွေးခဲ့ကြပါသည်။ရွှေ၊လယ်၊ကြက်၊ဝက်၊ဆန်၊စပါးတို့ကို အမျိုးသား၊သမီးနှစ်ဦးစလုံးက ထိန်းချုပ်ခဲ့ကြောင်းကို ဆွေးနွေးခဲ့ကြပါသည်။

သုံးသပ်ချက်

ကညင်ကုန်းကျေးရွာအတွင်းတွင်ကျား၊မရေးရာနှင့်ပတ်သက်ပြီးအမျိုးသားများကဆိုင်ကယ်၊ကျွဲနွားများကိုအသုံးပြုမှုရှိပြီးအမျိုးသမီးများကအပ်ချုပ်စက်၊ရွှေကိုသာအသုံးပြုမှုရှိကြောင်းတွေ့ရပါသည်။စပါး၊ပဲ၊နှမ်း၊ငွေကြေး၊သစ်တောထွက်ပစ္စည်းနှင့်အိမ်မွေးတိရစ္ဆာန်တို့ကိုကျား၊မနှစ်ဦးစလုံးကသုံးစွဲမှုရှိကြောင်းတွေ့ရပါသည်။အမျိုးသားများကသစ်ကိုထိန်းချုပ်မှုရှိပြီးအမျိုးသမီးများအနေဖြင့်နီး၊ရွှေ၊စက်၊ဝက်တို့ကိုထိန်းချုပ်မှုရှိကြောင်းတွေ့ရပါသည်။ကျား၊မနှစ်မျိုးစလုံးမှာရေ၊ဆန်၊စပါး၊ပဲ၊နှမ်း၊ကျွဲ၊နွား၊ငွေကြေး၊လယ်၊လှည်း၊သစ်၊အိမ်မွေးတိရစ္ဆာန်တို့ကို ထိန်းချုပ်မှုရှိကြောင်းတွေ့ရပါသည်။



ဆွေးနွေးချက်

ကညင်ကုန်းကျေးရွာရှိကလေးများအခန်းမလုံလောက်စွာပညာသင်ကြားနိုင်ရန်စာသင်ကျောင်း၊မူကြိုကျောင်းဆောင်များဆောက်လုပ်နိုင်ပြီးလမ်းခရီးအဆင်ပြေ၍စီးပွားရေးများအဆင်ပြေလာစေရန်လမ်းတံတားများဆောက်လုပ်နိုင်ခြင်း၊ဗဟုသုတဖွံ့ဖြိုးတိုးတက်လာစေရန်စာကြည့်တိုက်များဆောက်လုပ်ခြင်း၊သောက်သုံးရေလုံလောက်မှုရှိနေစေရန်ရေသွယ်တန်းခြင်း၊အုပ်စုတွင်းလမ်းများကောင်းမွန်ပြီးဆွေးနွေးခဲ့ကြပါသည်။စပါး၊ပဲ၊နှမ်းကိုလုပ်ကိုင်ကြသလည်းနည်းပညာမရှိမှုတို့ကြောင့်သီးနှံထွက်နှုန်းကျဆင်းကြောင်းကိုဆွေးနွေးခဲ့ကြပါသည်။စိုက်ပျိုးရေးနည်းပညာ၊မွေးမြူရေးနည်းပညာ၊ဆိုင်ကယ်ပြင်သင်တန်း၊လက်မှုပညာများတတ်မြောက်ပါကလူမှုစီးပွား၊ကျန်းမာရေးများအဆင်ပြေပြီးဖွံ့ဖြိုးတိုးတက်သောကျေးရွာဖြစ်လာတော့မည်ဆိုသည်အကြောင်းကို ဆွေးနွေးခဲ့ကြပါသည်။

သုံးသပ်ချက်

ကျေးရွာသို့စီမံကိန်းများဝင်ရောက်မှုကြောင့်စာသင်ကျောင်း၊မူကြိုကျောင်း၊စာကြည့်တိုက်၊လမ်း၊တံတား၊ရေတွင်းရေကန်များဆောက်လုပ်နိုင်မည်ဆိုပါကအသိပညာဖွံ့ဖြိုးတိုးတက်လာမည်ဖြစ်ကြောင်းတွေ့ရပါသည်။စိုက်ပျိုးရေးနည်းပညာ၊မွေးမြူရေးနည်းပညာများရရှိပါကသီးနှံအထွက်နှုန်းတိုးပြီးစီးပွားရေးအဆင်ပြေလာမည်ဖြစ်ကြောင်းကိုတွေ့ရှိရပါသည်။ကိုယ်ပိုင်လုပ်ငန်းများရှိခြင်းဖြင့် ဝင်ငွေများရရှိနိုင်ပြီး ကျန်းမာရေး၊လူမှုရေး၊ပညာရေး၊စီးပွားရေးအဆင်ပြေလာမည်ဟုမျှော်မှန်းထားကြောင်းကို တွေ့ရှိရပါသည်။



၇။ ကျေးရွာကော်မတီဖွဲ့စည်းခြင်းနှင့်ဖွံ့ဖြိုးရေးစီမံချက်ရေးဆွဲခြင်း မှတ်တမ်းခါတ်ပုံများ



မိတ်ဆက်အစည်းဝေးမှတ်တမ်းခါတ်ပုံ



စေတနာ့ဝန်ထမ်းရွေးချယ်ခြင်း မှတ်တမ်းခါတ်ပုံ



ကော်မတီဖွဲ့စည်းခြင်းမှတ်တမ်းခါတ်ပုံ



ကျေးရွာဖွံ့ဖြိုးရေးစီမံချက်ရေးဆွဲခြင်း မှတ်တမ်းခါတ်ပုံ



အမျိုးသားအုပ်စု မှတ်တမ်းခါတ်ပုံ



အမျိုးသမီးအုပ်စု မှတ်တမ်းခါတ်ပုံ



ထိခိုက်လွယ်အုပ်စု မှတ်တမ်းခါတ်ပုံ



လူငယ်အုပ်စု မှတ်တမ်းခါတ်ပုံ



ပထမနှစ်မံကိန်းလုပ်ငန်းခွဲမဆောင်ရွက်မီ မှတ်တမ်းဓာတ်ပုံ



ပထမနှစ် စီမံကိန်းလုပ်ငန်းခွဲပြီးစီးမှုမှတ်တမ်းဓာတ်ပုံ



ဒုတိယနှစ် စီမံကိန်းလုပ်ငန်းခွဲဆောင်မဆောင်ရွက်မီ မှတ်တမ်းဓာတ်ပုံ



ဒုတိယနှစ် စီမံကိန်းလုပ်ငန်းခွဲဆောင်ရွက်ပြီးစီးမှတ်တမ်းဓာတ်ပုံ



တတိယနှစ်စီမံကိန်းလုပ်ငန်းခွဲမဆောင်ရွက်မီ မှတ်တမ်းဓာတ်ပုံ



တတိယနှစ် စီမံကိန်းလုပ်ငန်းခွဲဆောင်ရွက်ပြီးစီးမှုမှတ်တမ်းဓာတ်ပုံ



၈။ (၂၀၁၇)ခုနှစ် ကော်မတီစာရင်း

စဉ်	အမည်	ကျား-မ	ရာထူး
၁	ဦးတင်အောင်ဝင်း	ကျား	ကျေးရွာစီမံကိန်းအထောက်အကူပြုကော်မတီ၊ ဥက္ကဋ္ဌ
၂	ဒေါ်နှင်းဝေ	မ	ကျေးရွာစီမံကိန်းအထောက်အကူပြုကော်မတီ၊ ဥက္ကဋ္ဌ
၃	ဦးမောင်လှ	ကျား	ဝယ်ယူရေးဆပ်ကော်မတီ၊ ဥက္ကဋ္ဌ
၄	ဒေါ်ဇော်လင်း	မ	ဝယ်ယူရေးဆပ်ကော်မတီ၊ မှတ်တမ်းထိမ်း
၅	ဒေါ်နှင်းဦး	မ	ဝယ်ယူရေးဆပ်ကော်မတီ၊ အဖွဲ့ဝင်
၆	ဦးမောင်ဌေး	ကျား	စောင့်ကြည့်ကြီးကြပ်ရေးဆပ်ကော်မတီ၊ ဥက္ကဋ္ဌ
၇	ဦးဇော်နိုင်	ကျား	စောင့်ကြည့်ကြီးကြပ်ရေးဆပ်ကော်မတီ၊ အဖွဲ့ဝင်
၈	ဒေါ်ဝင်းမြိုင်	မ	စောင့်ကြည့်ကြီးကြပ်ရေးဆပ်ကော်မတီ၊ အဖွဲ့ဝင်
၉	ဦးအောင်ရွှေ	ကျား	လုပ်ငန်းလည်ပတ်ရေး နှင့် ပြုပြင်ထိန်းသိမ်းရေး ဆက်ကော်မတီ ဥက္ကဋ္ဌ
၁၀	ဦးဝင်းကြည်	ကျား	လုပ်ငန်းလည်ပတ်ရေး နှင့် ပြုပြင်ထိန်းသိမ်းရေး ဆက်ကော်မတီ၊ အဖွဲ့ဝင်
၁၁	ဦးနေထွန်း	ကျား	လုပ်ငန်းလည်ပတ်ရေး နှင့် ပြုပြင်ထိန်းသိမ်းရေး ဆက်ကော်မတီ၊ အဖွဲ့ဝင်
၁၂	ဒေါ်ဌေးဝင်း	မ	ကျေးရွာငွေစာရင်းကိုင်
၁၃	ဦးစိုးမိုး	ကျား	အကြံပြုချက်ဖြေရင်းရေး
၁၄	ဒေါ်ခင်မာဝင်း	မ	အကြံပြုချက်ဖြေရင်းရေး
၁၅	ဦးမောင်ထွန်း	ကျား	စေတနာ့ဝန်ထမ်း
၁၆	ဒေါ်ဖြူဖြူကျော်	မ	စေတနာ့ဝန်ထမ်း

စုစုပေါင်း။ (၁၆) ယောက် ကျား-၈ ယောက် +မ-၈ ယောက်

ကျေးရွာအုပ်စုစီမံကိန်းအထောက်အကူပြုကော်မတီ

ဦးတင်အောင်ဝင်း ကျေးရွာအုပ်စုစီမံကိန်းအထောက်အကူပြုကော်မတီ၊ ဥက္ကဋ္ဌ

ဒေါ်မဲရွှေ ကျေးရွာအုပ်စုစီမံကိန်းအထောက်အကူပြုကော်မတီ၊ အဖွဲ့ဝင်

မှတ်တမ်းတင်သူ

အမည်။ ဒေါ်မင်းမင်းခိုင်

ရာထူး။ လူထုစည်းရုံးရေးမှူး

ရက်စွဲ။ ၁၀ / ၁ / ၂၀၁၇



၉။ ပုံစံ(၁) ကျေးရွာအခြေခံချက်လက်များ

လူထုပဟိုပြု စီမံကိန်း၊ စီမံကိန်းလက်ဖွဲ့ အပိုင်း - (၃) - ၂၉.၁၀.၂၀၁၆

ပုံစံ - ၁ - ၁ ကျေးရွာအခြေခံအချက်အလက်များ (Form PC 1)

လမ်းညွှန်ချက်၊ ကျေးရွာတစ်ရွာသို့ ပထမဆုံးမိတ်ဆက်ခရီး သွားရောက်လာအခါ လူထုစည်းရုံးရေးမှူးသည် ကျေးရွာ ခေါင်းဆောင်များအား ကျေးရွာအချက်အလက်များကို မေတ္တာရပ်ခံ၍ တောင်းခံရသည်။ ဖြည့်အချက်အလက်များကို စီမံကိန်း ဝိတ်ဆက်အစည်းဝေးမတိုင်မီတောင်းခံရမည်။ စီမံကိန်းမိတ်ဆက်အစည်းဝေးတွင် လူထုစည်းရုံးရေးမှူးသည် ဤအချက်အလက် များအား စစ်ဆေးပြီး မှန်ကန်အောင်ပြုလုပ်ရမည်။ ပြီးနောက်တွင် လူထုစည်းရုံးရေးမှူးမှ သတင်းအချက်အလက်ထံသို့ Tablets မှ တဆင့် ပြည်သွင်းရမည်။

ကျေးရွာအုပ်ချုပ်ရေးမှူး အမည် ဦးအောင်စော	ကျေးရွာအုပ်ချုပ်ရေးမှူး၏ ဖုန်းနံပါတ် ၀၅၅၆၇၃၃၆၄၂၅	လူထုစည်းရုံးရေးမှူး၏ အမည် ဦးကျော်လင်း
ပြည်နယ်၊တိုင်းဒေသကြီး၊ မြို့နယ် မကွေး၊ မြို့နယ်	ကျေးရွာအုပ်စု နာမည် မကွေးရွာ	မကွေးရွာ နယ်လွှာ မကွေး

လူဦးရေ	အိမ်ထောင်စုအရေအတွက်	ကိုးကွယ်သည့်ဘာသာ	အိမ်ထောင်စုအရေအတွက်
လူမျိုးစု (၁) -----	၉၇	ဘာသာ (၁) -----	၉၇
လူမျိုးစု (၂) -----		ဘာသာ (၂) -----	
လူမျိုးစု (၃) -----		ဘာသာ (၃) -----	
လူမျိုးစုရော -----		ဘာသာရော -----	
မသန်စွမ်းသူများ	၈		
သက်ကြီးရွယ်အိုများ(၆၅ နှစ်နှင့် အထက်)	၈၁၅ / ၈-၂၂		
စစ်ဘေးရှောင် ၊			

	အမျိုးသား (အရေအတွက်)	အမျိုးသမီး (အရေအတွက်)
လူဦးရေ		
လူမျိုးစု (၁) -----	၂၁၅	၂၂၂
လူမျိုးစု (၂) -----		
လူမျိုးစု (၃) -----		
အိမ်ထောင်စုဦးစီး	၇၉	၁၈

(ခ) အခြေခံအဆောက်အအုံ အသုံးအဆောင်များ

စာထင်ကျောင်း	အမှတ် ခြံစံပါ	ကျန်းမာရေး	အမှတ် ခြံစံပါ	ဘာသာရေး အဆောက် အအုံများ	အမှတ် ခြံစံပါ
အထက်တန်းကျောင်း	<input type="checkbox"/>	ဆေးရုံ	<input type="checkbox"/>	စေတီ	<input type="checkbox"/>
အလယ်တန်းကျောင်း	<input type="checkbox"/>	ကျန်းမာရေးဌာန	<input type="checkbox"/>	ဘုန်းကြီးကျောင်း	<input checked="" type="checkbox"/>
မူလတန်းကျောင်း	<input checked="" type="checkbox"/>	ကျန်းမာရေးဌာနခွဲ	<input type="checkbox"/>	ဟိန္ဒူဘုရားကျောင်း	<input type="checkbox"/>
မူကြိုကျောင်း	<input type="checkbox"/>	ဆေးပေးခန်း	<input type="checkbox"/>	ခရစ်ယာန်ကျောင်း	<input type="checkbox"/>
အခြား	<input type="checkbox"/>	အခြား	<input type="checkbox"/>	ဗလီ	<input type="checkbox"/>
				အခြား	<input type="checkbox"/>
မှတ်ချက်		မှတ်ချက်		မှတ်ချက်	



လူထုပဟိုဂြိုဋ်းစီမံကိန်း၊ စီမံကိန်းလက်ဖွဲ့ အပိုင်း - (၃) - ၂၉.၁၀.၂၀၁၆

(ဂ) ကျွမ်းကျင်သူများမှတ်တမ်း (ကျေးရွာတွင်နေထိုင်သော သို့မဟုတ် တခြားရွာမှလာမရောက်သော ကျွမ်းကျင်သူများ)

(၁) စာသင်ကျောင်း			(၂) ကျန်းမာရေး			(၃) လက်မှုပညာရှင်		
	ရွာတွင်နေထိုင်သူ	အခြားရွာမှလာသူ		ရွာတွင်နေထိုင်သူ	အခြားရွာမှလာသူ		ရွာတွင်နေထိုင်သူ	အခြားရွာမှလာသူ
မှလတန်းပြဆရာ/မ	<input checked="" type="checkbox"/>	<input checked="" type="checkbox"/>	ဆရာဝန်	<input type="checkbox"/>	<input type="checkbox"/>	လက်သမား	<input checked="" type="checkbox"/>	<input checked="" type="checkbox"/>
အထက်တန်းပြဆရာ/မ	<input type="checkbox"/>	<input type="checkbox"/>	လက်ထောက်ကျန်းမာရေးမှူး	<input type="checkbox"/>	<input type="checkbox"/>	ပန်းရံ	<input checked="" type="checkbox"/>	<input checked="" type="checkbox"/>
အလယ်တန်းပြဆရာ/မ	<input type="checkbox"/>	<input type="checkbox"/>	အမျိုးသမီးကျန်းမာရေးဆရာမ	<input type="checkbox"/>	<input type="checkbox"/>	လျှပ်စစ်ကျွမ်းကျင်ပီးသမား	<input checked="" type="checkbox"/>	<input type="checkbox"/>
မူကြိုဆရာ/မ	<input type="checkbox"/>	<input type="checkbox"/>	သားဖွားဆရာမ	<input checked="" type="checkbox"/>	<input type="checkbox"/>	ရေပိုက်သွယ်သူ	<input type="checkbox"/>	<input type="checkbox"/>
အခြား	<input type="checkbox"/>	<input type="checkbox"/>	ပြည်သူ့ကျန်းမာရေးလုပ်သား	<input type="checkbox"/>	<input type="checkbox"/>	စက်ပြင်ဆရာ	<input checked="" type="checkbox"/>	<input type="checkbox"/>
မှတ်ချက်				မှတ်ချက်				

(ဃ) ကျေးရွာသို့ ရောက်ရှိနိုင်သည့် လမ်းအခြေအနေ / ကျေးရွာတစ်ရွာသည် ၎င်း၏ ကျေးရွာအုပ်စုနှင့် ဆက်သွယ်ထားသော လမ်းအခြေအနေ (အောက်ပါပုလိပ်ကိုပိုင်းပါ)

ကျောက်ကြမ်းလမ်း ကတ္တရာလမ်း ကွန်ကရစ်လမ်း မော်တော်ဆိုင်ကယ်လမ်း
 ကျောက်ခင်းလမ်း မြေသားလမ်း လူသွားလမ်း အခြား _____

(င) ကျေးရွာဖွံ့ဖြိုးမှုစီမံချက်

(၁) လူထုပဟိုဂြိုဋ်းစီမံကိန်းမစတင်မှီ ဤကျေးရွာတွင်ကျေးရွာဖွံ့ဖြိုးမှု စီမံချက်ရှိခဲ့ပါသလား? ပိုင်းပါ
 ရှိပါသည်/မရှိပါ/မသိပါ

(၂) ရှိခဲ့ပါလျှင် ဤစီမံချက်ကို မည်သည့် ခုနှစ်တွင်ပြင်ဆင်ခဲ့ပါသနည်း? နှစ်-----/မသိပါ

(၃) ဤစီမံချက်ကို မြို့နယ်မှအတည်ပြုခဲ့ပါသလား? ပြုခဲ့ပါသည်/မပြုခဲ့ပါ /မသိပါ

(စ) ခရီးအကွာအဝေး

(၁) ဤကျေးရွာ၏ပဟိုဂြိုဋ်း ၎င်းကျေးရွာအုပ်စု၏ပဟိုဂြိုဋ်း ခရီးခိုင်မည်မျှကွာဝေးသနည်း? ခိုင်-----/မသိပါ

(၂) ဤကျေးရွာမှ ၎င်းကျေးရွာအုပ်စု၏ပဟိုဂြိုဋ်း သွားလာရာတွင်ကြာမြင့်သည့်အချိန်။

ခြောက်သွေ့ရာသီတွင်ကြာချိန် ----- ဘီနီနီ ----- ထော်လာရီ/မော်တော်ဆိုင်ကယ်/မြေလျှင်/လား/မော်တော်ဘုတ်/
 အခြား -----

ခိုးရာသီတွင်ကြာချိန် ----- ၇၅၄ ----- ထော်လာရီ/မော်တော်ဆိုင်ကယ်/မြေလျှင်/လား/မော်တော်ဘုတ်/
 အခြား -----

(ဆ) ပတ်ဝန်းကျင်ဆိုင်ရာ သဘာဝဘေးအန္တရာယ်

ဤကျေးရွာတွင် ရေကြီးခြင်းကဲ့သို့ သဘာဝဘေးအန္တရာယ်ကျရောက်ဖူးခြင်း ရှိပါသလား။
 မရှိပါ ရှိပါသည် ရှိလျှင်ဖော်ပြပါ ----- ၂၀၁၄ -----



လူထုပဟိုပြု စီမံကိန်း၊ စီမံကိန်းလက်စွဲ အပိုင်း - (၃) - ၂၉.၁၀.၂၀၁၆

(ဇ) ကျေးရွာတွင် ဖွဲ့စည်းထားသော အဖွဲ့အစည်းများ

လူထုပဟိုပြုစီမံကိန်းမတိုင်မီ ဤကျေးရွာတွင် ကျေးရွာဖွံ့ဖြိုးရေးအတွက် အစိုးရ (သို့) ရှာသားများကိုယ်တိုင်(သို့) စီမံကိန်းတစ်ခုခုမှ ဖွဲ့စည်းထားသည့် အဖွဲ့အစည်းများရှိပါသလား။

(၁) မရှိပါ။ ()

(၂) ရှိပါသည်။

(၃) ဦးစီးဌာန

(၄) မြို့နယ်

(၅) ကျေးရွာခေါင်းဆောင်

အမည် ဦးမြင့်အောင်

လက်မှတ် *[Signature]* ဇန်နဝါရီ ၈. ၂၀၁၆

လူထုစည်းရုံးရေးမှူး

အမည် ဦးကျော်စွာ

လက်မှတ် *[Signature]* ဇန်နဝါရီ ၈. ၂၀၁၆



၁၂။ ပုံစံ ၈ ငှ ကျေးရွာဖွံ့ဖြိုးရေး စီမံကိန်းလုပ်ငန်းခွဲ ရွေးချယ်ခြင်းပုံစံ

(၆) (F) ပုံစံ - ၈ - ငှ ကျေးရွာအုပ်စုစီမံကိန်းလုပ်ငန်းခွဲရွေးချယ်ခြင်းပုံစံ (Form PC 4)

လက်ညွှန်ဖော်ပြချက် - စီမံကိန်းလုပ်ငန်းခွဲရွေးချယ်မှုအစည်းအဝေးပြီးနောက်တွင် ကျေးရွာအုပ်စုမှ CF/TF တို့၏ အကူအညီရယူ၍ ကျေးရွာစီမံကိန်းအစည်းအဝေးပထမီမှ လက်မှတ်ရေးထိုးပြီး အဆိုပါပုံစံအား ပြည့်စုံအောင်ဖြည့်သွင်းရမည်။ ဤပုံစံအား ပြည့်စုံစွာဖြည့်သွင်းပြီးပါက ကျေးရွာအုပ်စုမှ ဦးစီးဌာနတော်မှစီမံချက်တွင် TPIIC သို့ ပေးပို့ရန်အတွက် နောက်ဆက်တွဲအဖြစ် တာရှီရမည်။ CF မှ ကျေးရွာတာဝန်ရွာချင်းစီ၏ စီမံကိန်းလုပ်ငန်းခွဲခွဲရာ အချက်အလက်များကို MIS သို့ ထည့်သွင်းရမည်။ (ယခုစီမံကိန်းလုပ်ငန်းခွဲ မလုပ်ကိုင်သော ကျေးရွာများ မပါဝင်ပါ။)

ကျေးရွာစည်းရုံးရေးမှူး/ဝန်ထမ်းအမည် ဦးကျော်ညွန့်စင်

နေ့စွဲ ၁၁.၁၂.၂၀၁၆

ပြည်နယ်/တိုင်း ခရိုင်/မြို့နယ် ဗဟိုဌာန

စက်ဝန်းအားအမှတ်ဖြစ်ပေးပါ (✓) □ စက်ဝန်း(၁) □ စက်ဝန်း(၂) □ စက်ဝန်း(၃) □ စက်ဝန်း(၄)

ကျေးရွာအုပ်စု နံပါတ်

ကျေးရွာအမည်	ဆောင်ရွက်မည့် လုပ်ငန်းများ	အတိုင်းအတာ	ခန့်မှန်း တိုက်ရိုက် အကျိုးခံစားခွင့် ရှိသူများ	အဆိုပြုတင်ပြသူ	ခန့်မှန်းကုန်ကျစရိတ်		
					စီမံကိန်းမှ ထည့်သွင်းမှု	ကျေးရွာမှ ထည့်သွင်းမှု	အခြားထည့်သွင်းမှု (ခေါ်ပြုပါ) ထည့်သွင်းမှု အမည်/အဖွဲ့
ကုဉ်းကုဉ်း	ဦးကျော်စင်	၂၀၀၀ x ၄"	၄၇၇	□ ကျား □ မ □ ကျား+မ	၂,၁၅၀,၀၀၀	-	
				□ ကျား □ မ □ ကျား+မ			
				□ ကျား □ မ □ ကျား+မ			
				□ ကျား □ မ □ ကျား+မ			
				□ ကျား □ မ □ ကျား+မ			
				□ ကျား □ မ □ ကျား+မ			

ရာထူး ကျေးရွာအုပ်စု စီ/ထောက်တော်မတ် ဥက္ကဋ္ဌ အမည် လက်မှတ် ရက်စွဲ

ဦးကျော်စင် ၁၁.၁၂.၁၆



၁၃။ အစည်းဝေးမှတ်တမ်းများ

လူထုဗဟိုပြုစီမံကိန်း
စစ်ကိုင်းတိုင်းဒေသကြီး၊ ပင်လည်ဘူးမြို့နယ်
ကျေးရွာအစည်းအဝေးမှတ်တမ်း

ကျေးရွာ	...ကညင်ကုန်းကျေးရွာ.....
ကျေးရွာအုပ်စု	...နွယ်အုပ်စု.....
အစည်းအဝေးပြုလုပ်သည့်နေရာ	...ဘုန်းတော်ကြီးကျောင်း.....
အစည်းအဝေးပြုလုပ်သည့်နေ့ရက်	...၈.၁၂.၂၀၁၆.....
အစည်းအဝေးပြုလုပ်သည့်အကြောင်းအရာ	...တတိယနှစ်... စီမံကိန်း... မြတ်ဆန်... အစည်းအဝေး... ...မြတ်ဆန်.....

အစည်းအဝေး တက်ရောက်သူဦးရေ ။ ။ ကျား (၅၄) ဦး၊ မ (၅၄) ဦး = (၁၀၈) ဦး
ရည်ညွှန်းချက်။ ဆွေးနွေးချက်၊ ဆုံးဖြတ်ချက်၊ သဘောတူညီချက်၊ မှတ်တမ်းတင်သူ ပါဝင်ရမည်။

ဆွေးနွေးချက်။

၁၁။ ။ တတိယနှစ် - စီမံကိန်း မြတ်ဆန်အစည်းအဝေးကို ခုံနက်(၈:၀၀)နာရီ တွင် စတင်၍ ဖွဲ့စည်းပြီး ကျေးရွာ ရွာခွဲခေါင်းဆောင် ဦးကြည်အောင်မှ ဆွေးနွေးအမှာစကား ပြောကြားခဲ့ပါသည်။ စီမံကိန်း မြတ်ဆန်၊ အစည်းအဝေး ပြုလုပ်ရခြင်း၏ ရည်ရွယ်ချက်၊ စီမံကိန်းအကြောင်းသိကောင်းစရာ၊ လောကီပုံစံ၊ စီမံကိန်း၏ ရည်ရွယ်ချက်များကို ဆွေးနွေးပြောဆိုခဲ့ကြသည်။ ကျားစေ့၊ ကျားပတ်သက်၍ တန်ဖိုးရှိသည့် ငှက်၊ အမျိုးသမီးများ ဦးဆောင်မှုများနှင့် ပတ်သက်၍ ဆွေးနွေးခဲ့ကြပါသည်။ ဝေဖန်အကြံပြုချက်နှင့် ပတ်သက်၍ အဆုံး ဖြေပုံ အဆုံးဆုံး ၊ ဝေဖန်ပုံ၊ ပြန်လည်ဖြေရှင်းအကြောင်းပြန်ပုံ အဆုံးဆုံး သည့် တို့ကို ရှင်းလင်း၍ ဆွေးနွေးခဲ့ပါသည်။

၂။ ။ ကာကွယ်ရေးနှင့်အညီ ဝေဖန်အကြံပြုချက်၊ အစည်းအဝေး၊ တာဝန်ဝတ္တရားများကို ဆွေးနွေး၍ ရှင်းလင်းပြောကြားခဲ့ပါသည်။ အကာအကွယ်၊ နှစ်ပတ်သက်၍ လူမှုအကာအကွယ်၊ သဘာဝဘေးဒဏ်အကာအကွယ်တို့ကို ရှင်းလင်းပြောကြား ခဲ့ပါသည်။ လုပ်ငန်းပြင်ဆင်ရေးအစီအစဉ်အတွက် ရွှံ့ပုံစံ၊ တာဝန်ရှိ ပြုပြင်ဆင်ဆင် ဝါဒ်ရန် ဆွေးနွေးခဲ့ပါသည်။

၃။ ။ စေတနာ့စေ့စပ်ဝမ်းနှိုးချမ်းမှုနှင့် တာဝန်ဝတ္တရားများကို ရှင်းလင်းပြောကြားခဲ့ စွာ အလှူအတန်းများကို ဆက်လက်ထားရှိရန် ကျေးရွာလူထုမှ သဘောတူညီ ဖြစ်ခဲ့ပါသည်။ (၂၀၁၅)မှ စက်တင်ဘာလများမှ ဆက်လက်လုပ်ကိုင်လိုသည် အတွက် ဆွေးနွေးချက် အတည်ပြုခဲ့ကြပါသည်။



၄၄။ PRA ဖြစ်ရန် များကိုလည်း ကျား၊မ ပေါင်းပြီး ဖာဖွဲ့လုပ်ငန်းများ ခွဲ
၍ ဆွေးနွေးခဲ့ကြပါသည်။ ထိုနောက် ကျေးရွာကော်မတီဝင်များ၏
ကို ဆရာများကို ကျေးရွာလူထုမှ ရွေးချယ်ဝင်ကြောက်၍
လုပ်ငန်းစတင်ပြု ဖွဲ့စည်းခဲ့ကြပါသည်။ ကျေးရွာခြေခံကို အခြေခံ
၍ လုပ်ငန်းများကို ဦးစားပေးအစီအစဉ်များဖြင့် ရွေးချယ်ခဲ့ကြပါ
သည်။

၄၅။ လုပ်ငန်းခွဲရွေးချယ်ရာတွင် ကာညင်ကုန်း-ကားလမ်းခေကြီး လမ်းပြုပြင်
ခြင်းလုပ်ငန်းကို အဆိုပြုခဲ့ရာ ထိုလမ်းကို ဂရောင်ပလတ် ခုဉ်းရပ်
ဖြင့် ကျောက်ရောခြေ + သဲကျောက်ဆင်းခြင်းလုပ်ငန်းကို ပြုလုပ်ရန်
ကျေးရွာလူထု နှင့် လုပ်ဆောင်။ ကော်မတီဝင်များမှ သဘောတူညီခဲ့ကြ
ပါသည်။ ဆီလမ်းပိုင်းဝှေ့ လိုအပ်သော ခြွန်များကို ကျေးရွာလူထုမှ
ဆောင်ရွက်သွားမည်ဖြစ်ကြောင်း ဆွေးနွေးခဲ့ကြပါသည်။ လုပ်ငန်းစတင်မှုကို
မည်သို့စောစောများကို ကွင်းဆင်းတိုင်းတာရန်ပြုပါသည်။

ဆုံးဖြတ်ချက်။

(၁)။ " စေတနာ့ဝန်ထမ်းများကို မူဝါဒအတိုင်း ဆက်လက်ထားရှိရန် ဆုံးဖြတ်
ခဲ့ကြပါသည်။

၄၆။ " ကော်မတီဝင်များကို လုပ်ငန်းတွင် ဆောင်ရွက်နိုင်သူများကိုအား
ရွေးချယ်၍ ဆုံးဖြတ်ခဲ့ကြပါသည်။

၄၇။ " ကာညင်ကုန်း-ကားလမ်းခေကြီး လမ်းပြုပြင်ခြင်းလုပ်ငန်းကို ဂရောင်ပလတ်
ခုဉ်းရပ်ဖြင့် ကျောက်ရောခြေ + သဲကျောက်ဆင်းခြင်းလုပ်ငန်းကို ဆောင်
ရွက်ပြီး လမ်းပိုင်းကို လိုအပ်သော ခြွန်များကို ကျေးရွာလူထုမှ ဆောင်
ရွက်ရန် သဘောတူ ဆုံးဖြတ်ခဲ့ကြပါသည်။

အသက်ပါ ဆွေးနွေးချက် ဆုံးဖြတ်ချက်များအတိုင်း ဆောင်ရွက်ရန် သဘော
တူခဲ့ကြပါသည်။

အစည်းအဝေးကို ၃၁နေ့ ၄၄ နာရီတွင် ဘေးခြေခံ ငြိမ်းဆုံးခဲ့ပါသည်။
ဗဟိုကော်မတီဝင်

ဦးကျော်နိုင်လင်း
လှည့်လည်စဉ်ရေးမှူး



၁၄။ နောက်ဆက်တွဲ(၄) ခြားနားသောအပိုင်းများအတွက် ဦးစားပေးဖွံ့ဖြိုးရေးလုပ်ငန်းစဉ် အနှစ်ချုပ်

နောက်ဆက်တွဲ(၄) ခြားနားသောအပိုင်းများအတွက် ဦးစားပေးဖွံ့ဖြိုးရေးလုပ်ငန်းစဉ် အနှစ်ချုပ်

ကမ္ဘာ့ဘဏ်

မူရင်းသည် VPSC တွင်ထားရှိရပါမည်။ အခြားဌာနများနှင့် ညှိနှိုင်းရန်အတွက် မိတ္တူအား TPIC သို့ ပို့ရပါမည်။

MIS data အနေဖြင့် သွင်းရန်မလိုအပ်ပါ။

အဆင့်	လုပ်ငန်း	မည်သူဦးစားပေးလဲ	ကျေးရွာမှတာဝန်ခံသူ (သို့) အုပ်စု	ပြင်ပမှမည်သူ ထောက်ပံ့ မလဲ
အခြေခံအဆောက်အအုံ	၁ စွဲချင်း အလုပ်ခွင် (ကမ္ဘာ့ဘဏ် အဖွဲ့အစည်း)	<input type="checkbox"/> ကျား <input type="checkbox"/> မ		
	၂ စားစားခန်း	<input type="checkbox"/> ကျား <input type="checkbox"/> မ		
	၃ မျှော်လင့်ချက်	<input type="checkbox"/> ကျား <input type="checkbox"/> မ		
	၄ ရွာကွင်းလမ်း	<input type="checkbox"/> ကျား <input type="checkbox"/> မ		
	၅	<input type="checkbox"/> ကျား <input type="checkbox"/> မ		
အသက်မွေးဝမ်းကျောင်းပုံစံပြောင်းလဲရေး	၁ နိုင်ငံ့ ဖွံ့ဖြိုးရေးအဖွဲ့	<input type="checkbox"/> ကျား <input type="checkbox"/> မ		
	၂ နိုင်ငံ့ ဖွံ့ဖြိုးရေးအဖွဲ့ ပညာ	<input type="checkbox"/> ကျား <input type="checkbox"/> မ		
	၃ ဖွံ့ဖြိုးရေးအဖွဲ့ ပညာ	<input type="checkbox"/> ကျား <input type="checkbox"/> မ		
	၄ နယ်လုပ်ငန်းအဖွဲ့	<input type="checkbox"/> ကျား <input type="checkbox"/> မ		
	၅ စက်မှုလုပ်ငန်းအဖွဲ့	<input type="checkbox"/> ကျား <input type="checkbox"/> မ		
ကျန်းမာရေးနှင့် အဟာရ	၁	<input type="checkbox"/> ကျား <input type="checkbox"/> မ		
	၂	<input type="checkbox"/> ကျား <input type="checkbox"/> မ		
	၃	<input type="checkbox"/> ကျား <input type="checkbox"/> မ		
	၄	<input type="checkbox"/> ကျား <input type="checkbox"/> မ		
	၅	<input type="checkbox"/> ကျား <input type="checkbox"/> မ		
ပညာရေး	၁	<input type="checkbox"/> ကျား <input type="checkbox"/> မ		
	၂	<input type="checkbox"/> ကျား <input type="checkbox"/> မ		
	၃	<input type="checkbox"/> ကျား <input type="checkbox"/> မ		
	၄	<input type="checkbox"/> ကျား <input type="checkbox"/> မ		
	၅	<input type="checkbox"/> ကျား <input type="checkbox"/> မ		
အခြား	၁	<input type="checkbox"/> ကျား <input type="checkbox"/> မ		
	၂	<input type="checkbox"/> ကျား <input type="checkbox"/> မ		
	၃	<input type="checkbox"/> ကျား <input type="checkbox"/> မ		
	၄	<input type="checkbox"/> ကျား <input type="checkbox"/> မ		
	၅	<input type="checkbox"/> ကျား <input type="checkbox"/> မ		