

ပြည်ထောင်စုသမ္မတ မြန်မာနိုင်ငံတော် အစိုးရ
စိုက်ပျိုးရေး၊ မွေးမြူရေးနှင့်ဆည်မြောင်းဝန်ကြီးဌာန
ကျေးလက်ဒေသဖွံ့ဖြိုးတိုးတက်ရေး ဦးစီးဌာန
ပင်လည်ဘူးမြို့နယ်



လူထုဗဟိုပြုစီမံကိန်း
National Community Driven Development Project
(NCDDP)



ကျေးရွာဖွံ့ဖြိုးရေးအစီအစဉ်
Village Development Plan (VDP)
ကံကုန်းကျေးရွာ၊ ကင်းပန်းအုပ်စု

၂၀၁၈ ခုနှစ်

ပင်လည်ဘူးမြို့



မာတိကာ

၁။ ပင်လည်ဘူးမြို့နယ် မြေပုံ..... 2

၂။ ကင်းပန်း အုပ်စုမြေပုံ 3

၃။ ကျေးရွာအုပ်စုတွင်ပါဝင်သော ကျေးရွာစာရင်းများ 4

၄။ ကျေးရွာအခြေခံအချက်အလက်များ..... 4

၅။ လူထုပူးပေါင်းပါဝင်သော လူမှုဆန်းစစ်ခြင်း နှင့် အကဲဖြတ်ခြင်း လုပ်ငန်းစဉ် (PSA/PRA) အကျဉ်းချုပ် 6

၆။ ကျေးရွာဖွံ့ဖြိုးရေး အစီအစဉ်အတွက် အသုံးပြုခဲ့သော PRA tools များနှင့် တစ်ခုချင်းစီအတွက်သုံးသပ်ချက်များ 8

၇။ ကော်မတီဝင်များရွေးချယ်ခြင်းနှင့်ကျေးရွာဖွံ့ဖြိုးရေးအစီအစဉ်ဆောင်ရွက်မှုမှတ်တမ်းဓါတ်ပုံများ 25

၈။ ကော်မတီဝင်များစာရင်း..... 30

၉။ ပုံစံ ၈-၁။ ကျေးရွာအခြေခံအချက်အလက်..... 34

၁၀။ ပုံစံ ၈-၂။ စီမံကိန်းစက်ဝန်းအချိန်ဇယား 37

၁၁။ ပုံစံ ၈-၃။ ကျေးရွာဖွံ့ဖြိုးရေး ဦးစားပေးအစီအစဉ်..... 38

၁၂။ ပုံစံ ၈-၄။ ကျေးရွာဖွံ့ဖြိုးရေးစီမံကိန်းလုပ်ငန်းခွဲရွေးချယ်ခြင်းပုံစံ..... 41

၁၃။ အစည်းအဝေး မှတ်တမ်းများ 41

၁၄။ ကဏ္ဍအလိုက် ဦးစားပေး ဖွံ့ဖြိုးရေးလုပ်ငန်းစဉ် အကျဉ်းချုပ် 47



၁။ ပင်လည်ဘူးမြို့နယ် မြေပုံ

စစ်ကိုင်းတိုင်းဒေသကြီး၊ ကသာခရိုင် ပင်လည်ဘူးမြို့နယ် UTM မြေပုံ

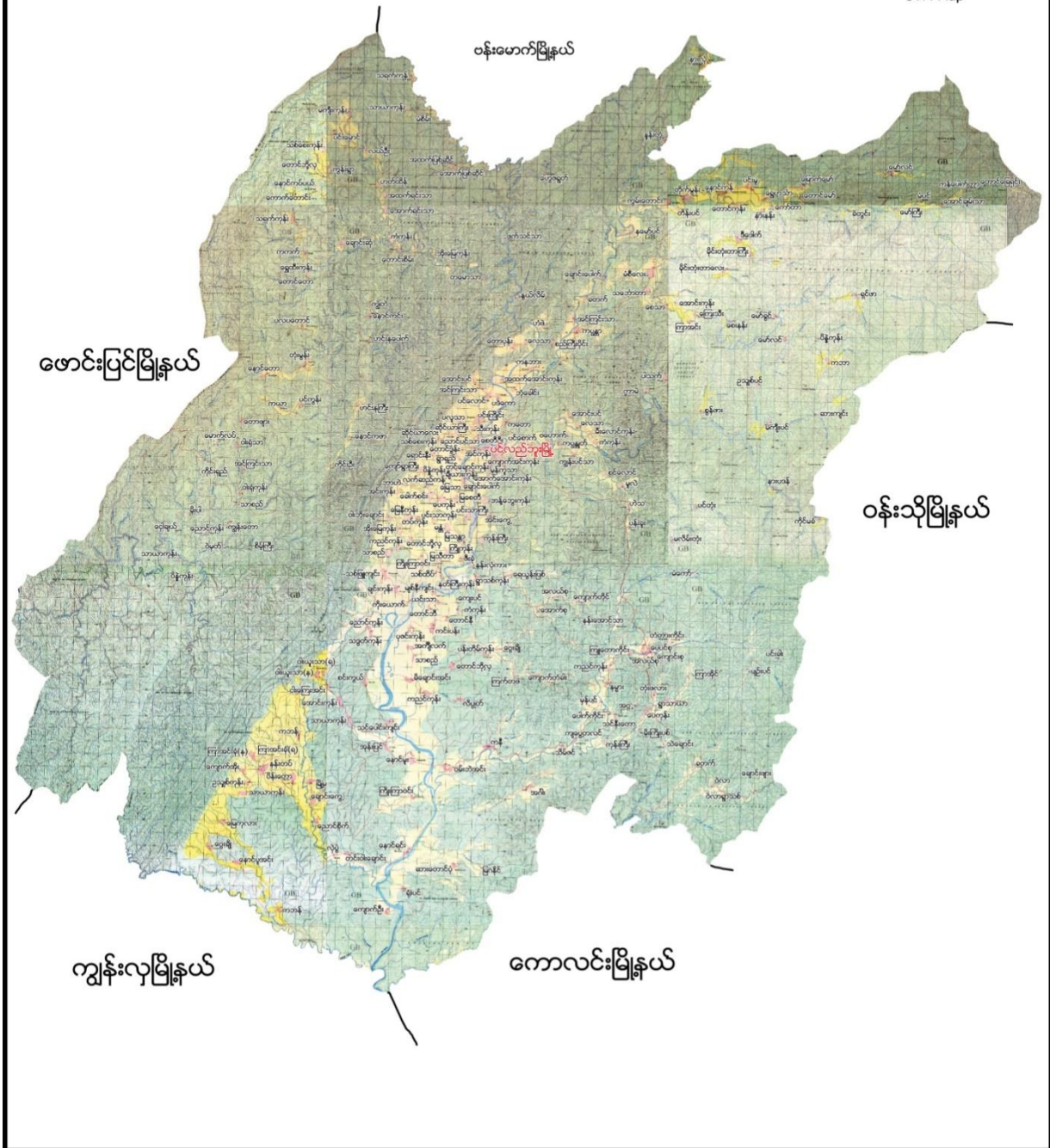



၂။ ကင်းပန်း အုပ်စုမြေပုံ

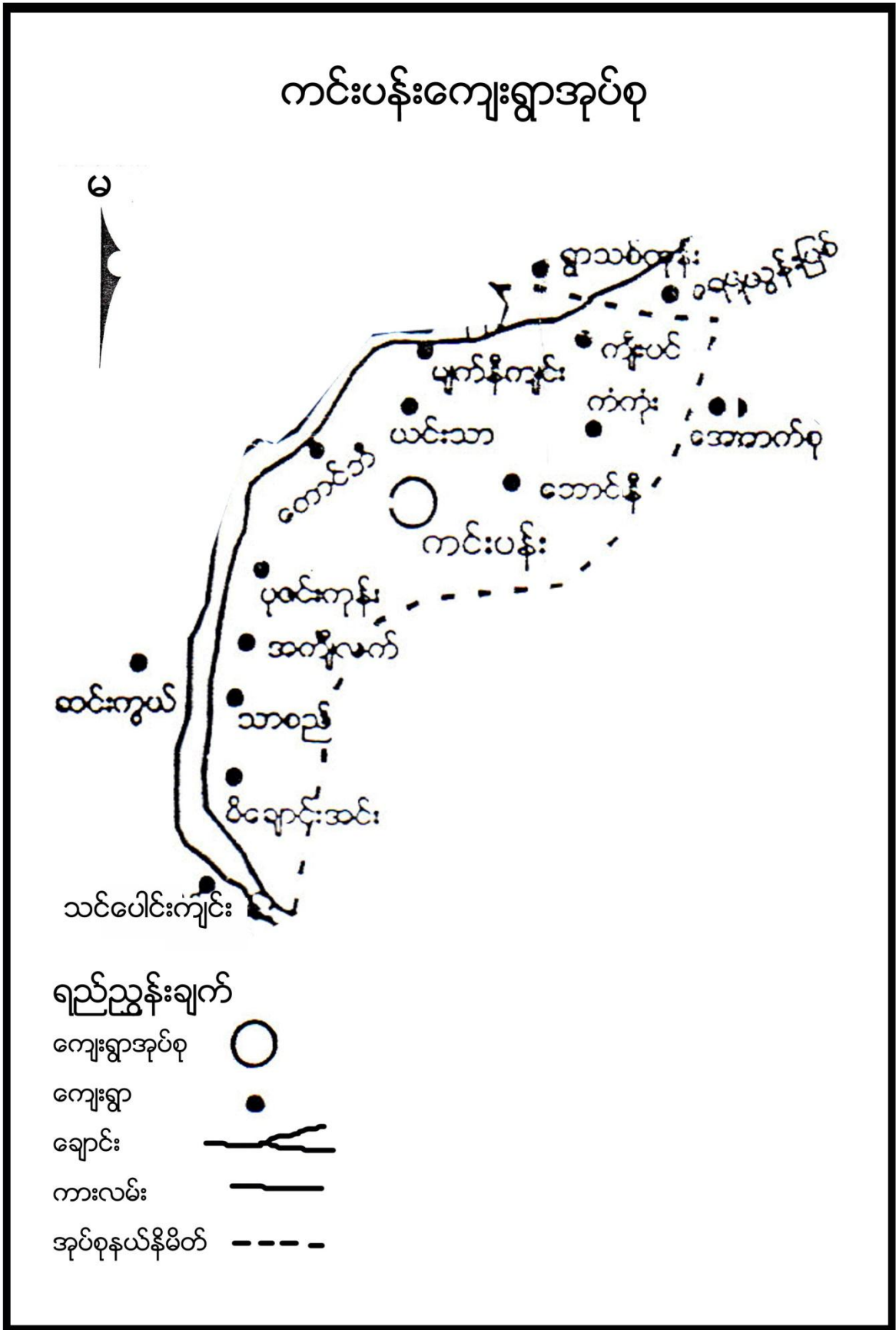



၃။ ကျေးရွာအုပ်စုတွင်ပါဝင်သော ကျေးရွာစာရင်းများ

ကင်းပန်း၊ မိချောင်းအင်း၊ သာစည်၊ အကျီလက်၊ ပုဇင်းကုန်း၊ မျက်နီကျင်း။ ယင်းသာ၊ တောင်ဘီ၊ တောင်နီ၊ ကံကုန်း၊ ကျေးပင်

၄။ ကျေးရွာအခြေခံအချက်အလက်များ

၁။ ကျေးရွာသမိုင်းအကျဉ်း

ကံကုန်းကျေးရွာသည် ၁၃၂၀ခုနှစ်တွင် အိမ်ခြေ ၁၅ အိမ်ဖြင့် သာ စတည်ခဲ့သော ရွာဖြစ်ပါသည်။ လူဦးရေမှာ ၅၅ ယောက်သာ ရှိခဲ့ပါသည်။ ရွာတည်စက ကျေးရွာအမည်ကို ငပေါက် ကျင်း ဟု ခေါ်တွင်ခဲ့ပါသည်။ အချိန် ကြာလာသည်နှင့် အမျှ ငပေါက်ကျင်းကို တဖြည်းဖြည်းကံကုန်း ဟု ပြောင်းလဲ ခေါ်ဝေါ်ခဲ့ကြသည်။ ကံကုန်းကျေးရွာကို ကန်ကြီး တူးဖော်ခြင်း ကြောင့် ကံကုန်းဟုခေါ်တွင် စေခဲ့ခြင်းဖြစ်သည်။ ကျန်းမာရေးနှင့် ပတ်သက် ပြီး ကျောက်ရောဂါများ ဖြစ်ပွားခဲ့ကြပြီး လူကျွဲနွားများ သေဆုံးခဲ့ရသည်။

ပညာရေးမှာ ဘက ဘုန်းကြီးကျောင်းတွင်သာ သင်ကြားခဲ့ရသည်။ ၁၃၅၃ ခုနှစ်တွင် ကံကုန်းကျေးရွာသည် အခြေခံပညာ မူလတန်းကျောင်း ဆောက်လုပ်ခွင့်ရရှိခဲ့ပါသည်။ ယခု လက်ရှိကျေးပင် ကံကုန်း ၂ ရွာ တစ်ကျောင်း ဆောက် လုပ် ပညာ သင်ယူလျက်ရှိပါသည်။ လက်ရှိတွင် အိမ်ခြေ ၅၉ အိမ် ရှိပြီး အမျိုးသား ၁၄၈ အမျိုးသမီး ၁၅၇ စုစုပေါင်း ၃၀၅ ဦးရှိပါသည်။

၂။ ထူးခြားဖြစ်စဉ်

စဉ်	အကြောင်းအရာ	ခုနှစ်	ထိခိုက်မှု
၁	ကျောက်ရောဂါ ကျရောက်ခြင်း	၁၃၃၀	လူများသေဆုံးမှုဖြစ်ပွားခြင်း
၂	ခွာနာ လျာနာ ခြေပုတ် လက်ပုတ် ရောဂါ	၁၃၃၅	ကျွဲ နွားများသေဆုံးခြင်း
၃	လေတိုက်ခတ်ခြင်း	၂၀၁၀	သစ်ပင်များလဲခြင်း အိမ်များပျက်စီးခြင်း
၄	မိုးခေါင်ရေရှား	၂၀၁၃-၁၄	စပါးများ မစိုက်ပျိုးရခြင်း စားဝတ်နေရေး ကျက်တည်းခင်း

၃။ လူနည်းစုလူမျိုးစုအိမ်ထောင်စု

အမျိုးအစား	အိမ်ထောင်စု	ကျား	မ	စုစုပေါင်း
ဗမာ	၅၉	၁၄၈	၁၅၇	၃၀၅



၄။ ထိခိုက်လွယ်အုပ်စု

ထိခိုက်လွယ်အုပ်စု	အိမ်ထောင်စု	ကျား	မ	စုစုပေါင်း
သက်ကြီး	၁၇	၈	၁၃	၂၁
မြေယာမဲ့	၁၁	၄၅	၇	၅၂
မသန်စွမ်း	၁	၁	-	၁

၅။ အဓိကစီးပွားရေးလုပ်ငန်းများ

စိုက်ပျိုးရေး	မွေးမြူရေး	အသေးစားစီးပွားရေး	အခြား
စပါး	ကျွဲ	အရောင်းဝယ်	-
နှမ်းစိုက်	နွား		-
	ဝက်		
	ကြက်၊ဘဲ		
	ငါး		

၆။ ကျေးရွာအတွင်းအဓိက ပိုင်ဆိုင်မှုများ

ကျေးရွာပိုင်ဆိုင်မှုများ	စိုက်ပျိုးမြေ	စားကျက်မြေ	သစ်တောမြေ	သဲ/ကျောက်ရရှိမှု	ရေတွင်း/ရေကန်	စက်ရေတွင်း
အရေအတွက်	၁၂၀ဧက	၅၀ဧက	၂၅၀	ရှိ/ရှိ	၁၅ / ၁	-
ကျေးရွာပိုင်ဆိုင်မှုများ	ကား	ထော်လာဂျီ	စပါးကြိတ်စက်	မြွေလှေ့စက်	အသေးစားဆည်	ဈေးဆိုင်
အရေအတွက်	-	-	-	-	-	၃

၇။ ကျေးရွာအတွင်းအခြားပိုင်ဆိုင်မှုများ

ကျေးရွာပိုင်ဆိုင်မှုများ	ရေတင်စက်	လယ်ထွန်စက်	ထွန်/ထယ်	ကျွဲ	နွား
အရေအတွက်	၅	-	၄၃/၄၃	၅၀	၇၃
ကျေးရွာပိုင်ဆိုင်မှုများ	ဝက်	ဆိုင်ကယ်	ကျွမ်းကျင်လုပ်သား	လုပ်သား	
အရေအတွက်	၁၁၈	၃၂	၁၅	၁၀၀	

၈။ အခြားကျေးရွာရှိအသုံးပြုနိုင်သော အရင်းအမြစ်/အချက်အလက်များ

အရင်းအမြစ်	ဆေးခန်း	အ.လ.က/အ.ထ.က	ဈေး	ကျွမ်းကျင်လုပ်သား	လုပ်သား	မြေတူးစက်	လမ်းကြိတ်စက်
အရေအတွက်	၂	၂/၁	-	၅၀	၃၀၀	-	-



၅။ လူထုပူးပေါင်းပါဝင်သော လူမှုဆန်းစစ်ခြင်း နှင့် အကဲဖြတ်ခြင်း လုပ်ငန်းစဉ် (PSA/PRA) အကျဉ်းချုပ်

စဉ်	အကြောင်းအရာ	ရက်စွဲ	ဦးတည်အုပ်စု	တက်ရောက်သူ			အဓိက ဆွေးနွေးချက်များ
				ကျား	မ	ပေါင်း	
၁	လူမှုစီးပွားအဆင့် သတ်မှတ်ခြင်း (Wealth Ranking)	၄-၁-၀၆	ချမ်းသာ၊ အလယ်အလတ်၊ နွမ်းပါး၊ အလွန် နွမ်းပါးအုပ်စုများ	၃၈	၃၄	၇၂	ကျေးရွာလူမှုစီးပွားအုပ်စုများခွဲခြားသတ်မှတ်နိုင်ရေးအတွက် အခြေခံစံနှုန်းများ သတ်မှတ်ခြင်း၊ ကျေးရွာသားများနှင့် အများသဘောတူ ခွဲခြားသတ်မှတ်ခြင်း
၂	ရာသီခွင်ပြပြက္ခဒိန် (Seasonal Calendar)	၅-၁-၀၆	ကော်မတီဝင်၊ အမျိုးသမီး၊ အမျိုးသားများ	၁၅	၁၅	၃၀	ရာသီဥတု၊ စိုက်ပျိုးသီးနှံများ၊ လယ်ယာလုပ်ငန်းများ၊ နေ့စားလုပ်ငန်းများ၊ မွေးမြူရေးလုပ်ငန်းများ၊ ဝမ်းစာဖူလုံမှု နှင့် ပွဲတော်များ
၃	ကျေးရွာလူမှုရေးပြ သယံဇာတပြမြေပုံ (Social Map/Resource Map)	၅-၁-၀၆	ရပ်မိရပ်ဖ၊ ကော်မတီဝင်များ	၅	၉	၁၄	အိမ်အမျိုးအစားများ၊ အခြေခံအဆောက်အဦများ၊ လမ်းပန်းဆက်သွယ်ရေးအခြေအနေ လယ်ယာမြေများ၊ မြစ်ချောင်းများ၊ ရေတွင်း၊ ရေကန်များ၊ သစ်တောများ
၄	အခက်အခဲ၊ လုပ်ငန်းနှင့် မျှော်မှန်းချက်ဆွေးနွေးခြင်း	၂၀-၁-၁၀-၂၀၁၇	အမျိုးသားအုပ်စု၊ အမျိုးသမီးအုပ်စု၊ လူငယ်အုပ်စု၊ ရပ်မိရပ်ဖအုပ်စု	၁၅	၂၆	၄၁	ဆွေးနွေးထားသော အခြေခံအဆောက်အဦ များနှင့် သက်မွေးဝမ်းကျောင်းလုပ်ငန်းများ၊ ကျန်းမာရေး၊ ပညာရေး။
၅	ကျေးရွာ၏ (၅)နှစ်စာ ဦးစားပေးအစီအစဉ် ပြ ဇယား (Metric Ranking)	၂၀-၁-၁၀-၂၀၁၇	အမျိုးသားအုပ်စု၊ အမျိုးသမီးအုပ်စု၊ လူငယ်အုပ်စု၊ ရပ်မိရပ်ဖအုပ်စု	၁၅	၂၆	၄၁	အကျိုးပြုပြီးရေ၊ အကျိုးခံစားခွင့် နှင့် အဓိက လိုအပ်ချက်များ ပေါ်မူတည်၍ ဆုံးဖြတ်သည်။
၆	အဖွဲ့အစည်းချိတ်ဆက်ပုံ (Venn Diagram)	၆-၁-၀၆	ကျေးရွာအုပ်ချုပ်ရေးအဖွဲ့၊ ကျေးရွာစီ/ထောက်အဖွဲ့	၁၀	၉	၁၉	ကျေးရွာတွင်းရှိ အဖွဲ့အစည်းများနှင့် မည်သို့သောလုပ်ငန်းများ အတွက် မည်သည့်အဖွဲ့များ ချိတ်ဆက်လုပ်ကိုင်မှု



၇	ပင့်ကူအိမ် ကွန်ယက် (Spider Web)	၄-၁-၉	အမျိုးသားများ နှင့် အမျိုးသမီးများ	၃၈	၃၄	၇၂	အမျိုးသားများ နှင့် အမျိုးသမီးများ တန်းတူအခွင့်အရေး ရရှိမှု နှင့် မရရှိသည့် အကြောင်းအရင်းများ
၈	ကျေးရွာအိပ်မက်ပြ မြေပုံ (Dream Map)	၆-၁-၉	ကျေးရွာစီ/ထောက် အဖွဲ့၊ ကျေးရွာလူထု	၉	၉	၁၈	နောင်တစ်ချိန်တွင် ကျေးရွာတွင် ဖြစ်စေချင်သော/မြင်စေချင်သော အရာများ ထည့်သွင်းရေးဆွဲခြင်း





၆။ ကျေးရွာဖွံ့ဖြိုးရေး အစီအစဉ်အတွက် အသုံးပြုခဲ့သော PRA tools များနှင့် တစ်ခုချင်းစီအတွက်သုံးသပ်ချက်များ

၁။ ကျေးရွာ၏လူမှုစီးပွားအဆင့်သတ်မှတ်ခြင်း။(Wealth Ranking)

အဆင့်	အခြေခံစံနှုန်းများ/ ညွှန်းကိန်းများ	အိမ်ထောင်စု	ရာခိုင်နှုန်း
ချမ်းသာ	အိမ်အခြေအနေ- သွပ်မိုး၊ ပျဉ်ခင်း၊ တိုက်အိမ်၊ ခြေတံရှည်အိမ် မြေယာပိုင်ဆိုင်မှု- (၅)ဧကနှင့် အထက် ကျွဲ၊ နွား- (၁၀) ကောင်အထက် အခြားပိုင်ဆိုင်မှု- ထွန်းစက်၊ ရေစုပ်စက်၊ ဆိုင်ကယ်၊ (အထက်တန်း၊ အလယ်တန်းကျောင်းသားရှိ)	၄	၆.၇၉%
အလယ်အလတ်	အိမ်အခြေအနေ- သွပ်မိုး၊ ပျဉ်ခင်း၊ ခြေတံရှည်အိမ် မြေယာပိုင်ဆိုင်မှု- (၃)နှင့်အထက် ကျွဲ၊ နွား- (၅)ကောင် အခြားပိုင်ဆိုင်မှု- လှည်း၊ ဆိုင်ကယ်၊ (အလယ်တန်း၊ အထက်တန်းကျောင်းနေအရွယ်ကျောင်းသားရှိ)	၂၇	၄၅.၇၆%
နွမ်းပါး	အိမ်အခြေအနေ- ဝါးထရံကာ၊ သွပ်မိုး မြေယာပိုင်ဆိုင်မှု- (၁)ဧက ကျွဲ၊ နွား- ၂ ကောင် အခြားပိုင်ဆိုင်မှု- မရှိ (အလယ်တန်းကျောင်းနေအရွယ်ကလေးရှိ)၊ ကျောင်းထားနိုင်	၁၇	၂၈.၈၁%
အလွန်နွမ်းပါး	အိမ်အခြေအနေ- ဝါးထရံကာ၊ သက်ကယ်မိုး၊ မြေစိုက် မြေယာပိုင်ဆိုင်မှု- မရှိ ကျွဲ၊ နွား- မရှိ အခြားပိုင်ဆိုင်မှု- မရှိ မူလတန်းကျောင်းနေအရွယ်ကလေးရှိ ကျောင်းထားနိုင်	၁၁	၁၈.၆၄%
စုစုပေါင်း		၅၉	၁၀၀



ဆွေးနွေးချက်

ရာသီဥတုအခြေအနေမှာ တရူး၊ ကဆုန်၊ ပြာသို၊ တပို့တွဲ၊ တပေါင်း စသည့် လများတွင် သာယာပြီး ကျန်သည့်လများတွင် မိုးရွာကြောင်း၊ တခါတရံလေပြင်းများလည်း တိုက်ခတ်ကြောင်း ဆွေးနွေးခဲ့ပါသည်။ စိုက်ပျိုးသီးနှံများကို မိုးတွင်းကာလများတွင် အများဆုံးစိုက်ပျိုးကြသည်။ အဓိကစိုက်ပျိုး သီးနှံများမှာ စပါး၊ ပဲ၊ နမ်း၊ နေကြာ၊ ဟင်းသီးဟင်းရွက်များကို စိုက်ပျိုးကြသည်။ ကွဲ၊ နွား၊ ကြက်၊ ဝက်များကို ဆယ့်နှစ်ရာသီ ပတ်လုံး တစ်ပိုင်တစ်နိုင် မွေးမြူကြသည်။ နေ့စားလုပ်ငန်းကို လယ်ယာလုပ်ငန်း ခွင်ချိန်တွင် သာ လုပ်ရလေ့ရှိကြောင်း ဆွေးနွေးကြသည်။

သဘာဝဘေးအန္တရာယ်ကို မိုးဦးကာလများတွင် အနည်းငယ် ကြုံတွေ့ရလေ့ရှိသည်။ လုပ်ငန်းခွင်ချိန်တွင် လုပ်သားရှားပါးမှုနှင့် ကြုံတွေ့ရပြီး ကျန်သည့်အချိန်များတွင် လုပ်သား ပေါများပါသည်။ ဝမ်းစာဖူလုံမှုတွင် စပါးပေါ်ချိန်တွင် ဝမ်းစာဖူလုံမှုရှိပြီး စိုက်ပျိုးသည့်အချိန်တွင် ဝမ်းစာလုံခြင်း မရှိပါ။ ရာသီပွဲတော်များကို လစဉ်လတိုင်း ကျင်းပခြင်းမရှိဘဲ တန်ခူး၊ ကဆုန်၊ ဝါဆို၊ တော်သလင်း၊ သီတင်းကျွတ်၊ တပို့တွဲနှင့် တပေါင်း လများတွင်ပြု လုပ်လေ့ရှိ ကြောင်း ဆွေးနွေးခဲ့ကြပါသည်။

သုံးသပ်ချက်

စီမံကိန်းလုပ်ငန်းခွဲများ အကောင်အထည်ဖော်ဆောင်ရွက်ရာတွင် ပွင့်လင်းရာသီရောက်မှ သာ ဆောင်ရွက်သင့်သည်။ အဘယ်ကြောင့်ဆိုသော် ကံကုန်းကျေးရွာလူထုအားလုံး လယ်ယာလုပ်ငန်းကို အဓိကထား လုပ်ကိုင်ကြသည့်အတွက် မိုးတွင်းကာလ၊ ဆောင်းတွင်းကာလများတွင် လယ်ယာလုပ်ငန်းခွင်နှင့် တိုက်ဆိုင်သောကြောင့် အလုပ်သမားရှားပါးခြင်း ကျေးရွာဖွံ့ဖြိုးတိုးတက်ရေး အတွက် အချိန်မပေးနိုင်ခြင်း စသည့် အခက်အခဲများနှင့် ကြုံတွေ့ရသည့်အတွက် အောင်မြင်သင့်သလောက် မအောင်မြင်နိုင်ပါ။ ထို့ကြောင့် ရာသီဥတုသာယာပြီး ကျေးရွာလူထုအားလုံး ပါဝင်လုပ်ဆောင်နိုင်သည့် ပွင့်လင်းရာသီတွင် လုပ်ငန်းခွဲ များလုပ်ဆောင်သင့်ပါကြောင်း သုံးသပ်မိပါသည်။



၃.၁။ ကျေးရွာလူမှုရေးပြမြေပုံ နှင့် သုံးသပ်ချက်

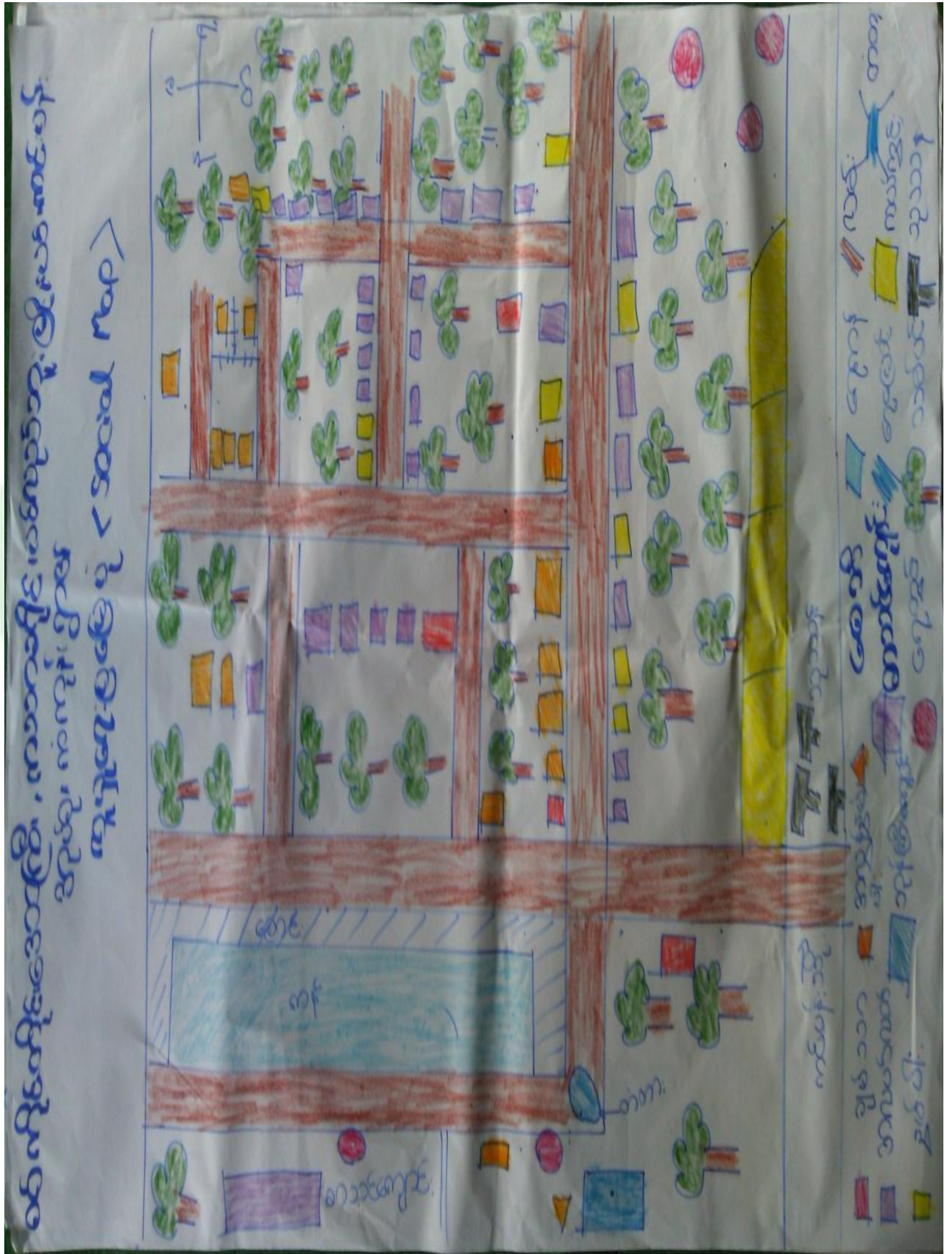



ဆွေးနွေးချက်

ကျေးရွာလိုအပ်ချက် အခက်အခဲများကို သိရှိနိုင်စေရန် ရေးဆွဲခဲ့ပါသည်။ ကျေးရွာတွင် အိမ်ခြေ(၅၉) အိမ်ရှိပြီး စီးပွားအဆင့်(၄)ဆင့်ရှိကြောင်း ဆွေးနွေးခဲ့ကြသည်။ ၎င်းအဆင့်များမှာ (၁) ချမ်းသာ၊ (၂) အလယ်အလတ်၊ (၃) နွမ်းပါး၊ (၄) အလွန်နွမ်းပါး တို့ဖြစ်ပြီး လူတန်းစား(၄)မျိုးလုံး ကျေးရွာတွင် ပျံ့နှံ့၍ နေထိုင်ကြကြောင်းဆွေးနွေးခဲ့ကြသည်။

သုံးသပ်ချက်

ကျေးရွာအခက်အခဲများသိရှိ၍ ဦးစားပေးရွေးချယ်နိုင်မည်။ ကျေးရွာလိုအပ်ချက် လမ်းတံတား အခြေခံအဆောက်အအုံများ လိုအပ်ချက်များ သိရှိနိုင်မည်။ ကျေးရွာတွင်း လူမှုစီးပွားအဆင့် ၄ ဆင့် ရှိပြီး ကျေးရွာအနံ့ ပျံ့ကျဲစွာနေထိုင်ကြသည်။ချမ်းသာသောအိမ်ထောင်စုမှာ အနည်းငယ်သာရှိပြီး အလယ်အလတ် စားနိုင်သောက်နိုင်အဆင့်မှာ ကျေးရွာ အိမ်ထောင်စု၏ ၃ ပုံ ၂ ပုံ ခန့်ရှိသည်။ နွမ်းပါးအိမ်ထောင်စု အနည်းငယ်ရှိ၍ မြေမဲ့၊ ယာမဲ့၊ လက်လုပ်လက်စား အိမ်ထောင်စု များလည်းရှိသည်။ ကံကုန်းကျေးရွာ အနေဖြင့် လယ်ယာလုပ်ငန်းကို အဓိကမှီခိုနေရပြီး မြေမဲ့၊ ယာမဲ့များ လည်း ရှိနေသဖြင့် ဝမ်းစာဖူလုံမှု ရှိရန်အတွက် အလွန်ခက်ခဲသည်။ ထို့ကြောင့် လူတန်းစားအဆင့် လျော့နည်း သွားစေရန် အလုပ်အကိုင် အခွင့်လမ်းများ ဆောင်ရွက်ပေးရန် လိုအပ်နေပါသည်။



၃.၂။ ကျေးရွာအရင်းအမြစ်ပြုပြင်မှုနှင့်သုံးသပ်ချက်

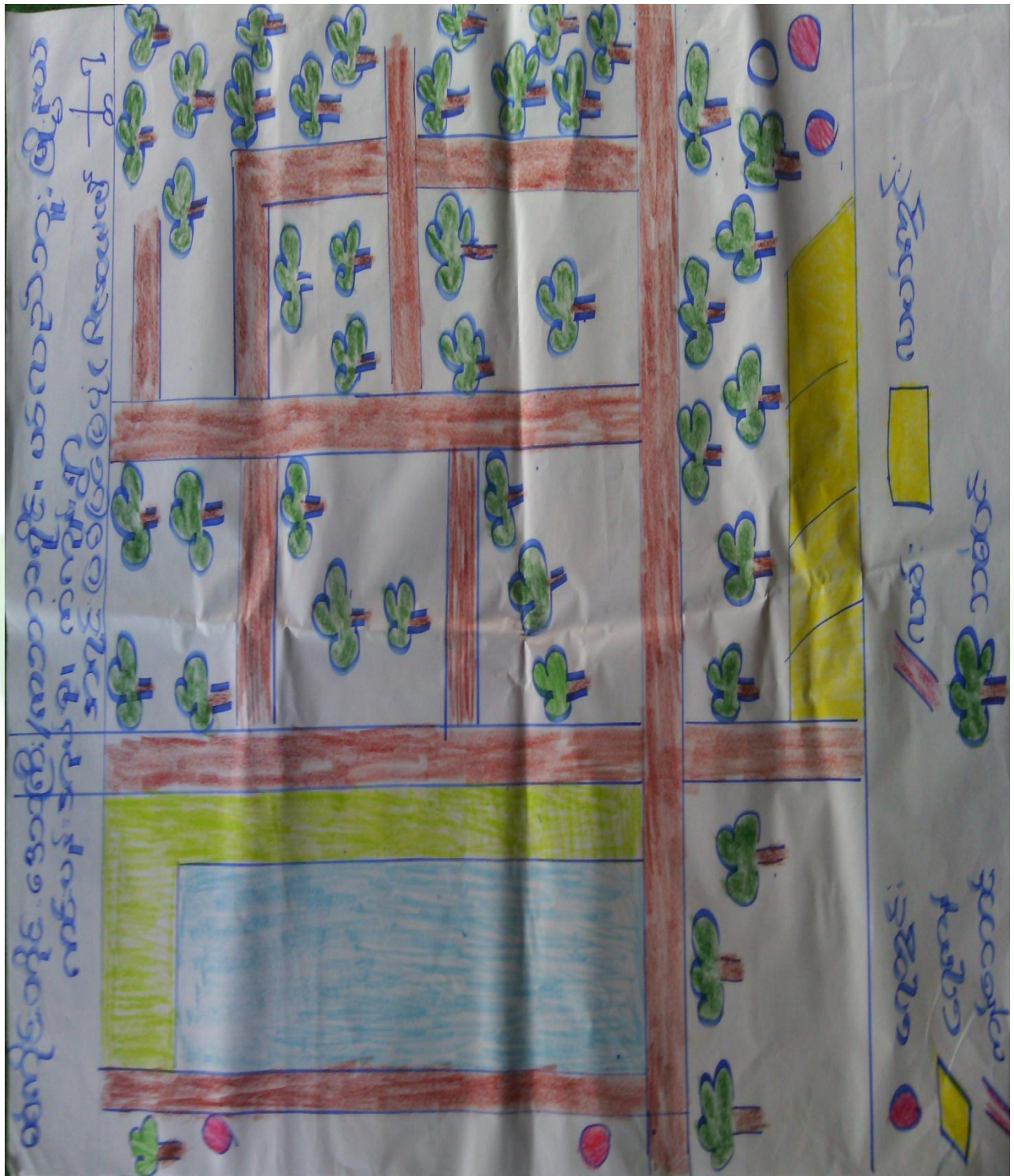



ဆွေးနွေးချက်

ကျေးရွာဖွံ့ဖြိုးရေးလုပ်ငန်းများ လုပ်ဆောင်ရာတွင်ဒေသရှိ အရင်းအမြစ်များသိရှိစေရန် ရေးဆွဲကြပါသည်။ ကံကုန်းကျေးရွာတွင် အိမ်ခြေ(၅၉)အိမ်ရှိပြီး လူမှုစီးပွားအဆင့် (၄)ဆင့်ရှိကြောင်း ဆွေးနွေးခဲ့ကြသည်။ ၎င်းအဆင့်များမှာ (၁) ချမ်းသာ၊ (၂) အလယ်အလတ်၊ (၃) နွမ်းပါး၊ (၄) အလွန်နွမ်းပါး တို့ဖြစ်ပြီးလူတန်းစား(၄)မျိုးလုံးကျေးရွာတွင်ပျံ့နှံ့၍နေထိုင်ကြကြောင်းဆွေးနွေးကြသည်။

သုံးသပ်ချက်

ဒေသအရင်းအမြစ်များဖြင့် စီမံကိန်းလုပ်ငန်းများကို အကျိုးရှိစွာ အသုံးပြု ရမည်ဖြစ်သည်။ ကျေးရွာတွင်း လူမှုစီးပွားအဆင့် ၄ ဆင့် ရှိပြီး ကျေးရွာ အနံ့ ပျံ့ကျဲစွာနေထိုင်ကြသည်။ ချမ်းသာသော အိမ်ထောင်စုမှာ အနည်းငယ်သာရှိပြီး အလယ်အလတ်စားနိုင်သောက်နိုင်အဆင့်မှာ ကျေးရွာ အိမ်ထောင်စု၏ ၃ ပုံ ၂ ပုံ ခန့်ရှိသည်။ နွမ်းပါးအိမ်ထောင်စု အနည်းငယ်ရှိ၍ မြေမဲ့၊ ယာမဲ့၊ လက်လုပ်လက်စား အိမ်ထောင်စု များလည်းရှိသည်။ ကံကုန်းကျေးရွာ အနေဖြင့် လယ်ယာလုပ်ငန်းကို အဓိကမှီခိုနေပြီး မြေမဲ့၊ ယာမဲ့များ လည်း ရှိနေသဖြင့် ဝမ်းစာဖူလုံမှုရှိရန်အတွက် အလွန်ခက်ခဲသည်။ ထို့ကြောင့် လူတန်းစားအဆင့် လျော့နည်း သွားစေရန် အလုပ်အကိုင်အခွင့်လှမ်းများ ဆောင်ရွက်ပေးရန် လိုအပ်နေပါသည်။



၄။ အချက်အခံ | လုပ်ငန်းနှင့် မျှော်မှန်းချက်များဆွေးနွေးခြင်း

(ကပိ.၁၀၂) အုပ်စု (ကံကျ) ကျေးရွာ အစက်အခဲလုပ်ငန်း၊ မျှော်မှန်းချက်များစိစစ်ထုတ်ပြန်ခြင်း (အကျိုးဝင်သောလုပ်ငန်းများ)

ဦးစားပေးအဆင့်	အစက်အခဲ	လုပ်ငန်း	မျှော်မှန်းချက်	အမျိုးသမီးအဖွဲ့	အမျိုးသားအဖွဲ့	ဆောင်ရွက်ခဲ့သည့်/မည့်နှစ်
၁	သောသန့်၊ ရေအေးအေး၊ အေးအေး၊ အေးအေး	ရေတွင်း၊ ကျေးရွာ၊ အေးအေး၊ အေးအေး	အေးအေး၊ အေးအေး၊ အေးအေး၊ အေးအေး	✓	✓	၂၀၁၈-၂၀၁၉
၂	ကျေးရွာ၊ အေးအေး၊ အေးအေး	ကျေးရွာ၊ အေးအေး၊ အေးအေး	ကျေးရွာ၊ အေးအေး၊ အေးအေး	✓	✓	ကျေးရွာ
၃	ကျေးရွာ၊ အေးအေး၊ အေးအေး	ကျေးရွာ၊ အေးအေး၊ အေးအေး	ကျေးရွာ၊ အေးအေး၊ အေးအေး	✓	✓	ကျေးရွာ
၄	ကျေးရွာ၊ အေးအေး၊ အေးအေး	ကျေးရွာ၊ အေးအေး၊ အေးအေး	ကျေးရွာ၊ အေးအေး၊ အေးအေး	✓	✓	ကျေးရွာ
၅	ကျေးရွာ၊ အေးအေး၊ အေးအေး	ကျေးရွာ၊ အေးအေး၊ အေးအေး	ကျေးရွာ၊ အေးအေး၊ အေးအေး	✓	✓	ကျေးရွာ
၆	ကျေးရွာ၊ အေးအေး၊ အေးအေး	ကျေးရွာ၊ အေးအေး၊ အေးအေး	ကျေးရွာ၊ အေးအေး၊ အေးအေး	✓	✓	ကျေးရွာ
၇	ကျေးရွာ၊ အေးအေး၊ အေးအေး	ကျေးရွာ၊ အေးအေး၊ အေးအေး	ကျေးရွာ၊ အေးအေး၊ အေးအေး	✓	✓	ကျေးရွာ

ပိတ်ဆွေးနွေးသူများ (၁၅) ဦး၊ (၂၄) ဦး၊ ရက်စွဲ။ ၂၀ - ၁၁ - ၂၀၁၉ ဖုတ်တမ်းတင်သူ (လုပ်ထုတ်ပြန်ရေးမှူး) ဦး/မော် ဆင်. ရှင်



ဆွေးနွေးချက်

အမျိုးသမီး၊အမျိုးသားအုပ်စုများမှ ကျေးရွာ အခက်အခဲများကိုဦးစွာဆွေးနွေးခြင်း၊ မျှော်မှန်းချက်ကိုဆွေးနွေးခြင်း၊ အခက်အခဲများကိုဖြေရှင်းနိုင်ရေးအတွက် ဆောင်ရွက်ရမည့် လုပ်ငန်းများ ကိုဆွေးနွေးခဲ့ကြပါသည်။

သုံးသပ်ချက်

ဆွေးနွေးရရှိလာသော ကျေးရွာဖွံ့ဖြိုးရေး လုပ်ငန်းများ အား သက်ဆိုင်ရာ အဖွဲ့အစည်းများနှင့် ချိတ်ဆက်ဆောင်ရွက်သွား ရန်လိုအပ်ကြောင်း၊ ကျေးရွာခွဲခေါင်းဆောင်များ၊ အုပ်စုအုပ်ချုပ်ရေးမှူးများ တစ်ဆင့် မြို့နယ် စီမံခန့်ခွဲမှု ကော်မတီ သို့ဆက်လက်တင်ပြရန် လိုအပ်ကြောင်းသုံးသပ်ရပါသည်။





၅။ ဦးစားပေးအစီအစဉ်ပြဇယား (Matrix Ranking)

ကံ့ကုန်: ကျေးရွာခွဲမြို့ရေးအစီစဉ်

မင်းမင်း: ကျေးရွာအုပ်စု

စဉ်	အကြောင်းအရာ	၀	၁	၂	၃	၄	၅	၆	၇	၈	၉	၁၀	ရမှတ်	အဆင့်	မှတ်ချက်
၀	ကျေးရွာအုပ်စု	X		၁	၂	၃	၄	၅	၆	၇			၄	၃	
၁	ကျေးရွာအုပ်စု		X			၂	၃	၄	၅	၆			၂	၅	
၂	ကျေးရွာအုပ်စု			X			၂	၃	၄	၅			၆	၁	
၃	ကျေးရွာအုပ်စု				X			၂	၃	၄			၀	၆	
၄	ကျေးရွာအုပ်စု					X			၂	၃			၀	၇	
၅	ကျေးရွာအုပ်စု						X			၂			၀	၇	
၆	ကျေးရွာအုပ်စု							X					၃	၄	
၇	ကျေးရွာအုပ်စု								X				၅	၂	
၈										X					
၉											X				
၁၀												X			

ပါဝင်ဆောင်ရွက်သူ: (၁) (၂) (၃) (၄) (၅) (၆) (၇) (၈) (၉) (၁၀) ရက်စွဲ: ၂၀၁၁.၂.၀၅ မှတ်တမ်းတင်သူ (လူထုစဉ်းရုံးမှူး) ဦးဆန်း



ဆွေးနွေးချက်

ဆွေးနွေးရရှိသော ကျေးရွာဖွံ့ဖြိုးရေးလုပ်ငန်းများကို ဦးစားပေးအဆင့် ရွေးချယ်သတ်မှတ် ရန်အတွက် လုပ်ငန်းတစ်ခုနှင့်တစ်ခု နှိုင်းယှဉ် အမှတ်ပေးသည့်စနစ်ကိုအသုံးပြုခဲ့ကြပါသည်။

သုံးသပ်ချက်

ဦးစားပေးအဆင့်အလိုက် လူထုဗဟိုပြုစီမံကိန်းမှ ပံ့ပိုးငွေဖြင့်ဆောင်ရွက်ပြီးသော လုပ်ငန်း များ ရှိသကဲ့သို့ အခြားအဖွဲ့အစည်းများနှင့် ချိတ်ဆက်ဆောင်ရွက် ဆောင်ရွက်ရမည့် လုပ်ငန်းများ လည်းရှိပါသည်။ ကိုယ်ထူကိုယ်ထဆောင်ရွက် နိုင်ရေးအတွက်လည်း ကျေးရွာလူထု အစည်းအဝေးပွဲများတွင် ချပြဆွေးနွေးသွား ရန်လိုအပ်မည်ဖြစ်ပါသည်။





၆။ ဗင်းပုံစံကိုသုံးပြု၍ အဖွဲ့အစည်းများချိတ်ဆက်မှု နှင့် သုံးသပ်ချက်





ဆွေးနွေးချက်

ကျေးရွာအတွင်းရှိ အဖွဲ့အစည်းများချိတ်ဆက်မှုများ၊ ဌာနဆိုင်ရာများနှင့်ချိတ်ဆက်ဆောင်ရွက် များ ဆွေးနွေးခဲ့ပါသည်။ ဌာနဆိုင်ရာများ၏ အကြံကောင်း၊ နည်းပညာများကောင်းများကို တင်ပြတောင်းဆိုကြ ဖို့ဆွေးနွေးသည်။

သုံးသပ်ချက်

ကျေးရွာဖွံ့ဖြိုးရေးအတွက် ရွာအတွင်းရှိ အဖွဲ့အစည်းများ ပိုမိုချိတ်ဆက်ရန် လိုအပ်ပါသည်။ ကျေးရွာတွင်း အဖွဲ့များနှင့် ဌာနဆိုင်ရာ အဖွဲ့အစည်းများ ပိုမိုချိတ်ဆက်ဆောင်ရွက်ရပါမည်။ လူမှုစီးပွားအဆင့် ၄ ဆင့် ရှိပြီး ကျေးရွာ အနှံ့ ပျံ့ကျစွာနေထိုင်ကြသည်။ ချမ်းသာသော အိမ်ထောင်စုမှာ အနည်းငယ်သာရှိပြီး အလယ်အလတ်စားနိုင်သောက်နိုင်အဆင့်မှာ ကျေးရွာ အိမ်ထောင်စု၏ ၃ ပုံ ၂ ပုံ ခန့်ရှိသည်။ နွမ်းပါးအိမ်ထောင်စု အနည်းငယ်ရှိ၍ မြေမဲ့၊ ယာမဲ့၊ လက်လုပ်လက်စား အိမ်ထောင်စု များလည်းရှိသည်။ ကံကုန်းကျေးရွာ အနေဖြင့် လယ်ယာလုပ်ငန်းကို အဓိကမှီခိုနေရပြီး မြေမဲ့၊ ယာမဲ့များ လည်း ရှိနေသဖြင့် ပမ်းစာဖူလုံမှုရှိရန်အတွက် အလွန်ခက်ခဲသည်။ ထိုကြောင့် လူတန်းစားအဆင့် လျော့နည်း သွားစေရန် အလုပ်အကိုင်အခွင့်လှမ်းများ ဆောင်ရွက်ပေးရန် လိုအပ်နေပါသည်။



၇။ ပင့်ကူအိမ်ကွန်ယက် နှင့် သံ့သပ်ချက်

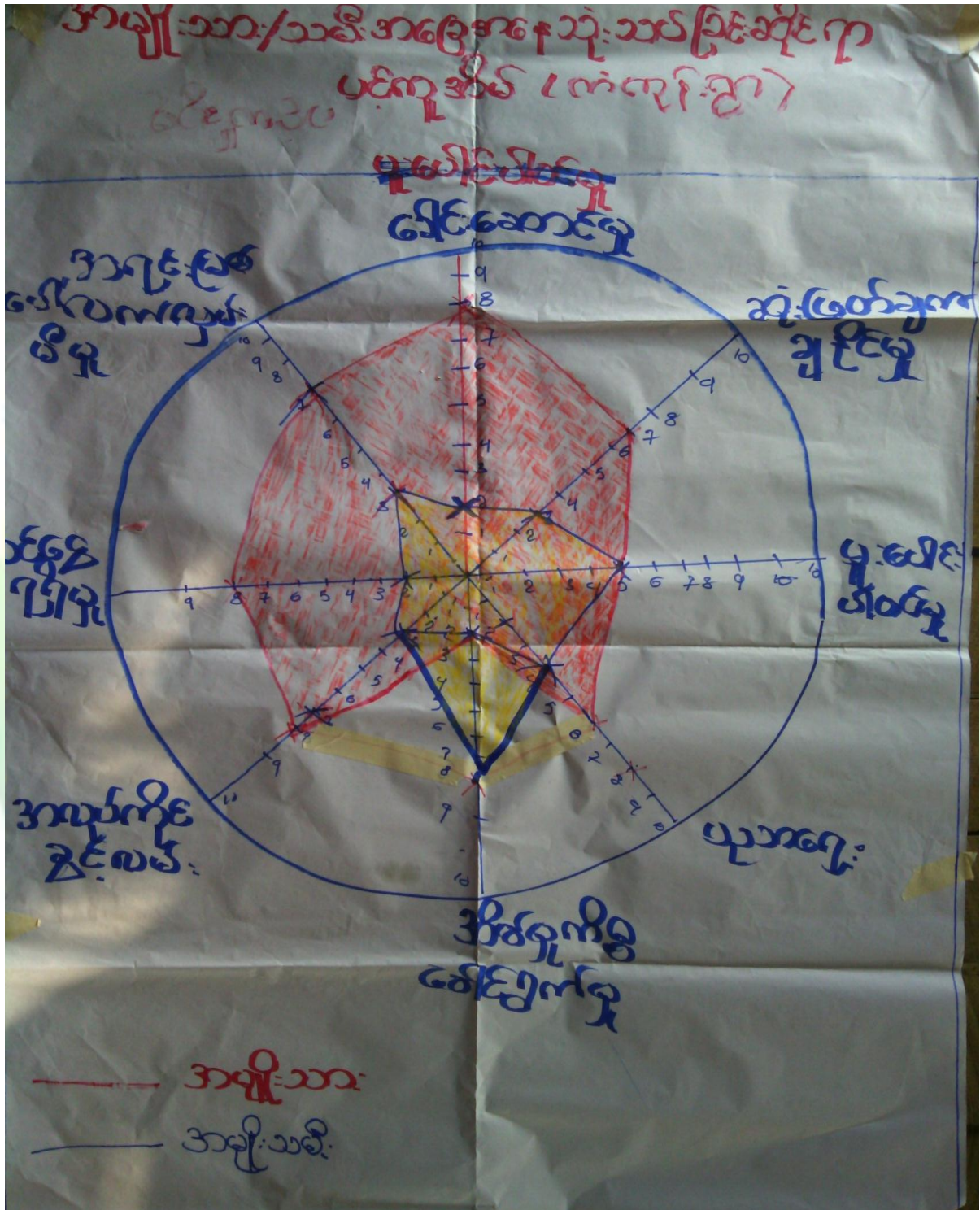



ဆွေးနွေးချက်

ခေါင်းဆောင်မှုနှင့် ဆုံးဖြတ်ချက်ချသည်အရာများတွင် အမျိုးသမီးအခန်းကဏ္ဍ အရေးပါပုံများ ဆွေးနွေးသုံးသပ်ခဲ့ပါသည်။ တာဝန်အလိုက် သုံးသပ်ခဲ့သည်။

သုံးသပ်ချက်

ခေါင်းဆောင်မှုနှင့် ဆုံးဖြတ်ချက်ချ သည်အရာများတွင် အမျိုးသမီးအနေဖြင့် အားနည်းတာတွေ့ရပါသည်။ အမျိုးသမီးများအား ဦးဆောင်ခွင့် စီမံခန့်ခွဲပိုင်ခွင့်များ နေရာပေးရပါမည်။ ထိုမှသာ ကျားမရေးရာ တန်းတူညီမျှမှု တန်းတူအခွင့်အရေးများ ရရှိလာမည်။ ကျေးရွာတွင်း လူမှုစီးပွားအဆင့် ၄ ဆင့် ရှိပြီး ကျေးရွာ အနှံ့ ပျံ့ကျစွာနေထိုင်ကြသည်။ ချမ်းသာသော အိမ်ထောင်စုမှာ အနည်းငယ်သာရှိပြီး အလယ်အလတ်စားနိုင်သောက်နိုင်အဆင့်မှာ ကျေးရွာ အိမ်ထောင်စု၏ ၃ ပုံ ၂ ပုံ ခန့် ရှိသည်။

နွမ်းပါးအိမ်ထောင်စု အနည်းငယ်ရှိ၍ မြေမဲ့၊ ယာမဲ့၊ လက်လုပ်လက်စား အိမ်ထောင်စုများလည်းရှိသည်။ ကံကုန်းကျေးရွာ အနေဖြင့် လယ်ယာလုပ်ငန်းကို အဓိကမှီခိုနေရပြီး မြေမဲ့၊ ယာမဲ့များလည်း ရှိနေသဖြင့် ဝမ်းစာဖူလုံမှုရှိရန်အတွက် အလွန်ခက်ခဲသည်။ ထိုကြောင့် လူတန်းစားအဆင့် လျော့နည်းသွားစေရန် အလုပ်အကိုင်အခွင့်လှမ်းများ ဆောင်ရွက်ပေးရန် လိုအပ်နေပါသည်။



၁၁။ ကျေးရွာအိမ်မက်ပြမြေပုံ နှင့် သုံးသပ်ချက်

စစ်ကိုင်းတိုင်းဒေသကြီး၊ ကသာခရိုင်၊ ကမာရွတ်မြို့နယ်၊ ကပ်မကျေးရွာအုပ်စု၊
 ကံ ကျေးရွာအိမ်မက်ပြမြေပုံ

Legend:

- Red rectangle: အိမ် (House)
- Purple rectangle: ကျောင်း (School)
- Yellow rectangle: ရွာနယ် (Village area)
- Blue rectangle: ခရီးကြမ်း (Path)
- Green tree: သစ်တော (Forest)
- Blue circle: ရေကန် (Reservoir)
- Red circle: အိမ်စားခန်း (Eating room)
- Yellow circle: အိမ်စားခန်း (Eating room)
- Blue triangle: အိမ်စားခန်း (Eating room)
- Yellow triangle: အိမ်စားခန်း (Eating room)
- Blue square: အိမ်စားခန်း (Eating room)
- Yellow square: အိမ်စားခန်း (Eating room)
- Red square: အိမ်စားခန်း (Eating room)
- Blue square: အိမ်စားခန်း (Eating room)
- Yellow square: အိမ်စားခန်း (Eating room)
- Red square: အိမ်စားခန်း (Eating room)
- Blue square: အိမ်စားခန်း (Eating room)
- Yellow square: အိမ်စားခန်း (Eating room)
- Red square: အိမ်စားခန်း (Eating room)
- Blue square: အိမ်စားခန်း (Eating room)
- Yellow square: အိမ်စားခန်း (Eating room)
- Red square: အိမ်စားခန်း (Eating room)
- Blue square: အိမ်စားခန်း (Eating room)
- Yellow square: အိမ်စားခန်း (Eating room)
- Red square: အိမ်စားခန်း (Eating room)
- Blue square: အိမ်စားခန်း (Eating room)
- Yellow square: အိမ်စားခန်း (Eating room)
- Red square: အိမ်စားခန်း (Eating room)
- Blue square: အိမ်စားခန်း (Eating room)
- Yellow square: အိမ်စားခန်း (Eating room)
- Red square: အိမ်စားခန်း (Eating room)
- Blue square: အိမ်စားခန်း (Eating room)
- Yellow square: အိမ်စားခန်း (Eating room)
- Red square: အိမ်စားခန်း (Eating room)
- Blue square: အိမ်စားခန်း (Eating room)
- Yellow square: အိမ်စားခန်း (Eating room)



ဆွေးနွေးချက်

ကျေးရွာလူထုမှအနာဂတ် မျော်မှန်းချက်များဆွေးနွေး ခဲ့ပါသည်။ ကျေးရွာဝင်ငွေအခွင့်အလမ်း များကျေးရွာ ဖွံ့ဖြိုးမှုများ ဆွေးနွေးခြင်း ၊ ရွာတွင်းလမ်းကောင်းမွန်ပြီး သွားရေးလာရေး အဆင်ပြေမှုများ ဆွေးနွေးခဲ့ပါသည်။ ရွာချင်းဆက်လမ်းကောင်းမွန်မှုများ၊ အခြေခံအဆောက်အ အုံများ ကျောက်ကြီးစီတံတား ရရှိပြီး သွားလာရအဆင်ပြေမှုများ ဆွေးနွေးခဲ့ပါသည်။ ကံကုန်းကျေးရွာတွင် အိမ်ခြေ(၅၉)အိမ်ရှိပြီး စီးပွားအဆင့်(၄)ဆင့်ရှိကြောင်း ဆွေးနွေးခဲ့ကြသည်။ ၎င်းအဆင့်များမှာ (၁) ချမ်းသာ၊ (၂) အလယ်အလတ်၊ (၃) နွမ်းပါး၊ (၄) အလွန်နွမ်းပါး တို့ဖြစ်ပြီး လူတန်းစား(၄)မျိုးလုံး ကျေးရွာတွင် ပျံ့နှံ့၍ နေထိုင်ကြကြောင်း ဆွေးနွေးခဲ့ကြသည်။

သုံးသပ်ချက်

ကျေးရွာဖွံ့ဖြိုးရေးအစီအစဉ်များ ရေးဆွဲရာတွင် ကျေးရွာလူထုမှ ပူးပေါင်းအကောင်အထည်ဖော်ဆောင်ရွက်ရပါမည်။ ကျေးရွာပညာရေး ကျန်းမာရေး စီးပွားရေးများ တိုးတက်လာ မည်ဖြစ်သည်။ ကျေးရွာတွင်း လူမှုစီးပွားအဆင့် ၄ ဆင့် ရှိပြီး ကျေးရွာ အနံ့ ပျံ့ကျဲစွာနေထိုင်ကြသည်။ ချမ်းသာသော အိမ်ထောင်စုမှာ အနည်းငယ်သာရှိပြီး အလယ်အလတ်စားနိုင်သောက်နိုင်အဆင့်မှာ ကျေးရွာ အိမ်ထောင်စု၏ ၃ ပုံ ၂ ပုံ ခန့်ရှိသည်။ နွမ်းပါးအိမ်ထောင်စု အနည်းငယ်ရှိ၍ မြေမဲ့၊ ယာမဲ့၊ လက်လုပ်လက်စား အိမ်ထောင်စုများလည်းရှိသည်။ ကျေးရွာလူထု အနေဖြင့် လယ်ယာလုပ်ငန်းကို အဓိကမှီခိုနေရပြီး မြေမဲ့၊ ယာမဲ့များ လည်းရှိနေသဖြင့် ပမ်းစာဖူလုံမှုရှိရန်အတွက် အလွန်ခက်ခဲသည်။ ထို့ကြောင့် လူတန်းစားအဆင့် လျော့နည်းသွားစေရန် အလုပ်အကိုင်အခွင့်လှမ်းများ ဆောင်ရွက်ပေးရန် လိုအပ်နေပါသည်။



၇။ ကော်မတီဝင်များရွေးချယ်ခြင်းနှင့်ကျေးရွာဖွံ့ဖြိုးရေးအစီအစဉ်ဆောင်ရွက်မှုမှတ်တမ်းခါတ်ပုံများ



အမျိုးသားအုပ်စု၏ မှတ်တမ်းခါတ်ပုံ



အမျိုးသမီးအုပ်စု၏ မှတ်တမ်းခါတ်ပုံ



လူငယ်အုပ်စု၏ မှတ်တမ်းခါတ်ပုံ



ထိခိုက်လွယ်အုပ်စုများ၏ မှတ်တမ်းခါတ်ပုံ



စေတနာ့ဝန်ထမ်းများ ရွေးချယ်ခြင်း မှတ်တမ်းဓါတ်ပုံ



ကော်မတီရွေးချယ်ခြင်း မှတ်တမ်းဓါတ်ပုံ



ဖွံ့ဖြိုးရေးအစီအစဉ်ရေးဆွဲခြင်း မှတ်တမ်းဓာတ်ပုံ





၈။ ကော်မတီဝင်များစာရင်း

(ကံကုန်း) ကျေးရွာ စီမံကိန်းအထောက်အကူပြုကော်မတီ

(ကမ်းတန်း) ကျေးရွာအုပ်စု

စီမံကိန်း (ပဏာမဒွတ်) စက်ဝန်း

စဉ်	အမည်	ရာထူး
၁	ဦးဝင်းသိန်း	ကျေးရွာ စီ/ထောက် ဥက္ကဋ္ဌ
၂		ကျေးရွာ စီ/ထောက် ဥက္ကဋ္ဌ
၃	ဦးသန်းခွေး	ဝယ်ယူရေးအဖွဲ့ ခေါင်းဆောင်
၄	ဒေါ်အေး	ဝယ်ယူရေးအဖွဲ့ အဖွဲ့ဝင်
၅		ဝယ်ယူရေးအဖွဲ့ အဖွဲ့ဝင်
၆	ဦးသန်းအောင်	စောင့်ကြည့်ကြီးကြပ်ရေးအဖွဲ့ ခေါင်းဆောင်
၇	ဒေါ်သန်းခွေး	စောင့်ကြည့်ကြီးကြပ်ရေးအဖွဲ့ ဝင်
၈		စောင့်ကြည့်ကြီးကြပ်ရေးအဖွဲ့ ဝင်
၉	ဦးကျော်စွာ	လည်ပတ်/ပြင်ထိန်းအဖွဲ့ ဝင်
၁၀	ဒေါ်ခင်မာမာ	လည်ပတ်/ပြင်ထိန်းအဖွဲ့ ဝင်
၁၁		လည်ပတ်/ပြင်ထိန်းအဖွဲ့ ဝင်
၁၂	ဦးမျိုးဝင်း	ဝေဖန်အကြံပြုတိုင်ကြားချက်ဖြေရှင်းရေး ကျေးရွာ ကိုယ်စားလှယ်
၁၃	ဒေါ်အေးစု	ဝေဖန်အကြံပြုတိုင်ကြားချက်ဖြေရှင်းရေး ကျေးရွာ ကိုယ်စားလှယ်
၁၄	ဦးကျော်စွာ	စေတနာ့ဝန်ထမ်း
၁၅	ဒေါ်အေးစု	စေတနာ့ဝန်ထမ်း
၁၆	ဦးကျော်စွာ	ကျေးရွာဓမ္မစာရင်းကိုင်



(ကံဘုရား) ကျေးရွာ စီမံကိန်းအထောက်အကူပြုကော်မတီ

(ကလေးဘုရား) ကျေးရွာအုပ်စု

စီမံကိန်း (ဥပဒေ) စက်ဝန်း

စဉ်	အမည်	ရာထူး
၁	ဦးဝင်းဒိန်း	ကျေးရွာ စီ/ထောက် ဥက္ကဋ္ဌ
၂	ဒေါ်မေခင်	ကျေးရွာ စီ/ထောက် ဥက္ကဋ္ဌ
၃	ဦးထွန်းစန်း	ဝယ်ယူရေးအဖွဲ့ ခေါင်းဆောင်
၄	ဒေါ်ကလေးနီ	ဝယ်ယူရေးအဖွဲ့ အဖွဲ့ဝင်
၅	ဒေါ်ခင်စု	ဝယ်ယူရေးအဖွဲ့ အဖွဲ့ဝင်
၆	ဦးကျော်ကျော်	စောင့်ကြည့်ကြီးကြပ်ရေးအဖွဲ့ ခေါင်းဆောင်
၇	ဒေါ်မေခင်	စောင့်ကြည့်ကြီးကြပ်ရေးအဖွဲ့ ဝင်
၈	ဒေါ်မျိုးမာ	စောင့်ကြည့်ကြီးကြပ်ရေးအဖွဲ့ ဝင်
၉	ဦးကလေးစွန်း	လည်ပတ်/ပြင်ထိန်းအဖွဲ့ ဝင်
၁၀	ဒေါ်သန်းစွာ	လည်ပတ်/ပြင်ထိန်းအဖွဲ့ ဝင်
၁၁	ဦးဝင်းစန်း	လည်ပတ်/ပြင်ထိန်းအဖွဲ့ ဝင်
၁၂	ဦးဝင်းစိန်	ဝေဖန်အကြံပြုတိုင်ကြားချက်ဖြေရှင်းရေး ကျေးရွာ ကိုယ်စားလှယ်
၁၃	ဒေါ်စုမာမာ	ဝေဖန်အကြံပြုတိုင်ကြားချက်ဖြေရှင်းရေး ကျေးရွာ ကိုယ်စားလှယ်
၁၄	ဦးကျော်စွာ	စေတနာ့ဝန်ထမ်း
၁၅	ဒေါ်မေခင်	စေတနာ့ဝန်ထမ်း
၁၆	ဦးသန်းစွာ	ကျေးရွာ ငွေစာရင်းကိုင်



(နံရိုး) ကျေးရွာ စီမံကိန်းအထောက်အကူပြုကော်မတီ

(နင်းဝင်း) ကျေးရွာအုပ်စု

စီမံကိန်း (ကလေး) စက်ဝန်း

စဉ်	အမည်	ရာထူး
၁	ဦးကလေး	ကျေးရွာ စီ/ထောက် ဥက္ကဋ္ဌ
၂	ဒေါ်အေး	ကျေးရွာ စီ/ထောက် ဥက္ကဋ္ဌ
၃	ဦးဇော်အောင်	ဝယ်ယူရေးအဖွဲ့ ခေါင်းဆောင်
၄	ဦးကျော်စွာ	ဝယ်ယူရေးအဖွဲ့ အဖွဲ့ဝင်
၅	ဒေါ်အိမ်စိန်	ဝယ်ယူရေးအဖွဲ့ အဖွဲ့ဝင်
၆	ဒေါ်ခင်စု	စောင့်ကြည့်ကြီးကြပ်ရေးအဖွဲ့ ခေါင်းဆောင်
၇	ဦးကျော်စွာ	စောင့်ကြည့်ကြီးကြပ်ရေးအဖွဲ့ ဝင်
၈	ဒေါ်အေးအေး	စောင့်ကြည့်ကြီးကြပ်ရေးအဖွဲ့ ဝင်
၉	ဦးကျော်စွာ	လည်ပတ်/ပြင်ထိန်းအဖွဲ့ ဝင်
၁၀	ဒေါ်ခင်စု	လည်ပတ်/ပြင်ထိန်းအဖွဲ့ ဝင်
၁၁	ဒေါ်အိမ်စိန်	လည်ပတ်/ပြင်ထိန်းအဖွဲ့ ဝင်
၁၂	ဦးကျော်စွာ	ဝေဖန်အကြံပြု၊ တိုင်ကြားချက်ဖြေရှင်းရေး ကျေးရွာ ကိုယ်စားလှယ်
၁၃	ဒေါ်ခင်စု	ဝေဖန်အကြံပြု၊ တိုင်ကြားချက်ဖြေရှင်းရေး ကျေးရွာ ကိုယ်စားလှယ်
၁၄	ဦးကျော်စွာ	စေတနာ့ဝန်ထမ်း
၁၅	ဒေါ်ခင်စု	စေတနာ့ဝန်ထမ်း
၁၆	ဦးကျော်စွာ	ကျေးရွာဝေဖန်ရေးကော်မတီ



(ကံ ကျန်း) ကျေးရွာ စီမံကိန်းအထောက်အကူပြုကော်မတီ

(ကမ်းလမ်း) ကျေးရွာအုပ်စု

စီမံကိန်း (လောကုဘ) စက်ဝန်း

စဉ်	အမည်	ရာထူး
၁	ဦးကင်စိုး	ကျေးရွာ စီ/ထောက် ဥက္ကဋ္ဌ
၂	ဒေါ်ခင်စွာ	ကျေးရွာ စီ/ထောက် ဥက္ကဋ္ဌ
၃	ဒေါ်အိမ်စိန်	ဝယ်ယူရေးအဖွဲ့ ခေါင်းဆောင်
၄	ဒေါ်အိမ်စိန်	ဝယ်ယူရေးအဖွဲ့ အဖွဲ့ဝင်
၅	ဦးအောင်	ဝယ်ယူရေးအဖွဲ့ အဖွဲ့ဝင်
၆	ဒေါ်ခင်စိန်	စောင့်ကြည့်ကြီးကြပ်ရေးအဖွဲ့ ခေါင်းဆောင်
၇	ဦးကျော်စိုး	စောင့်ကြည့်ကြီးကြပ်ရေးအဖွဲ့ဝင်
၈	ဒေါ်အိမ်စိန်	စောင့်ကြည့်ကြီးကြပ်ရေးအဖွဲ့ဝင်
၉	ဒေါ်အိမ်စိန်	လည်ပတ်/ပြင်ထိန်းအဖွဲ့ဝင်
၁၀	ဒေါ်ခင်စိန်	လည်ပတ်/ပြင်ထိန်းအဖွဲ့ဝင်
၁၁	ဒေါ်အိမ်စိန်	လည်ပတ်/ပြင်ထိန်းအဖွဲ့ဝင်
၁၂	ဦးမင်းကျော်	ဝေဖန်အကြံပြုတိုင်ကြားချက်ဖြေရှင်းရေး ကျေးရွာ ကိုယ်စားလှယ်
၁၃	ဒေါ်ခင်စိန်	ဝေဖန်အကြံပြုတိုင်ကြားချက်ဖြေရှင်းရေး ကျေးရွာ ကိုယ်စားလှယ်
၁၄	ဦးကင်စိုး	စေတနာ့ဝန်ထမ်း
၁၅	ဒေါ်ခင်စိန်	စေတနာ့ဝန်ထမ်း
၁၆	ဦးအောင်	ကျေးရွာငွေစာရင်းကိုင်



၉။ ပုံစံ ၈-၁။ ကျေးရွာအခြေခံအချက်အလက်

H

ပုံစံ - ၈ - ၁ ကျေးရွာအခြေခံအချက်အလက်များ (Form PC 1)

လမ်းညွှန်ချက်။ ကျေးရွာတစ်ရွာသို့ ပထမဆုံးမိတ်ဆက်ရေး သွားရောက်သောအခါ လူထုစည်းရုံးရေးမှူးသည် ကျေးရွာခေါင်းဆောင်များအား ကျေးရွာအချက်အလက်များကို မေတ္တာရပ်ခံ၍ တောင်းခံရသည်။ ဤအချက်အလက်များကို စီမံကိန်းမိတ်ဆက်အစည်းဝေးမတိုင်မီတောင်းခံရမည်။ စီမံကိန်းမိတ်ဆက်အစည်းဝေးတွင် လူထုစည်းရုံးရေးမှူးသည် ဤအချက်အလက်များအား စစ်ဆေးပြီး မှန်ကန်အောင်ပြုလုပ်ရမည်။ ပြီးနောက်တွင် လူထုစည်းရုံးရေးမှူးမှ သတင်းအချက်အလက်ထံသို့ Tablets မှ တစ်ဆင့် ပြည့်သွင်းရမည်။

ကျေးရွာခေါင်းဆောင် အမည်: ဒေါ်စိုးထူး ကျေးရွာခေါင်းဆောင်၏ ဖုန်းနံပါတ်: ၀၇-၇၇၆၆၇၃၃၁၆ လူထုစည်းရုံးရေးမှူး၏ အမည်: ဒေါ်ခင်စု

ပြည်နယ်/တိုင်းဒေသကြီး: စစ်ကိုင်း မြို့နယ်: ပင်မညီမျှ ကျေးရွာအုပ်စု: ကမ်းပင် ကျေးရွာ: ကံကုန်

က။ လူဦးရေ

လူမျိုးစု	အိမ်ထောင်စုအရေအတွက်	ကိုးကွယ်သည့်ဘာသာ	အိမ်ထောင်စုအရေအတွက်
လူမျိုးစု (၁) --- <u>ဗမာ</u> ---	<u>၆၀</u>	ဘာသာ (၁) --- <u>ဗုဒ္ဓ</u> ---	<u>၆၀</u>
လူမျိုးစု (၂) -----		ဘာသာ (၂) -----	
လူမျိုးစု (၃) -----		ဘာသာ (၃) -----	
လူမျိုးစုရော အခြား -----		ဘာသာ -----	
	အရေအတွက်		
မသန်စွမ်းသူများ သက်ကြီးရွယ်အိုများ (၆၅ နှစ် နှင့် အထက်) စင်စားရောင်	<u>၇</u>	<u>၇၅-၄) ၈-၃</u>	<u>၇</u>

လူဦးရေ	အမျိုးသား (အရေအတွက်)	အမျိုးသမီး (အရေအတွက်)
လူမျိုးစု (၁) --- <u>ဗမာ</u> ---	<u>၁၇၁</u>	<u>၁၆၅</u>
လူမျိုးစု (၂) -----		
လူမျိုးစု (၃) -----		
အခြား		
အိမ်ထောင်ဦးစီး	<u>၄၄</u>	<u>၁၆</u>

(ခ) အခြေခံအဆောက်အအုံ အသုံးအဆောင်များ

စာသင်ကျောင်း	အမှတ်ခြံပ်ပါ	ကျန်းမာရေး	အမှတ်ခြံပ်ပါ	ဘာသာရေး အဆောက်အအုံများ	အမှတ်ခြံပ်ပါ
အထက်တန်းကျောင်း	<input type="checkbox"/>	ဆေးရုံ	<input type="checkbox"/>	စေတီ	<input type="checkbox"/>
အလယ်တန်းကျောင်း	<input type="checkbox"/>	ကျန်းမာရေးဌာန	<input type="checkbox"/>	ဘုန်းကြီးကျောင်း	<input checked="" type="checkbox"/>
မူလတန်းကျောင်း	<input type="checkbox"/>	ကျန်းမာရေးဌာနခွဲ	<input type="checkbox"/>	ဟိန္ဒူဘုရားကျောင်း	<input type="checkbox"/>
မူကြိုကျောင်း	<input checked="" type="checkbox"/>	ဆေးပေးခန်း	<input type="checkbox"/>	ခရစ်ယာန်ကျောင်း	<input type="checkbox"/>
အခြား	<input type="checkbox"/>	အခြား	<input type="checkbox"/>	ဗလီ	<input type="checkbox"/>
				အခြား	<input type="checkbox"/>
မှတ်ချက်		မှတ်ချက်		မှတ်ချက်	



(ဂ) ကျွမ်းကျင်သူများမှတ်တမ်း (ကျေးရွာတွင်နေထိုင်သော သို့မဟုတ် တံ့ဉာ်းရွာမှလာရောက်သော ကျွမ်းကျင်သူများ)

(၁) စာသင်ကျောင်း			(၂) ကျန်းမာရေး			(၃) လက်မှုပညာရှင်		
	ရွာတွင်နေထိုင်သူ	အခြားရွာမှလာသူ		ရွာတွင်နေထိုင်သူ	အခြားရွာမှလာသူ		ရွာတွင်နေထိုင်သူ	အခြားရွာမှလာသူ
မူလတန်းပြဆရာ/မ	<input checked="" type="checkbox"/>	<input checked="" type="checkbox"/>	ဆရာဝန်	<input type="checkbox"/>	<input type="checkbox"/>	လက်သမား	<input checked="" type="checkbox"/>	<input checked="" type="checkbox"/>
အထက်တန်းပြဆရာ/မ	<input type="checkbox"/>	<input type="checkbox"/>	လက်ထောက်ကျန်းမာရေးမှူး	<input type="checkbox"/>	<input type="checkbox"/>	ပန်းရံ	<input type="checkbox"/>	<input type="checkbox"/>
အလယ်တန်းပြဆရာ/မ	<input checked="" type="checkbox"/>	<input type="checkbox"/>	အမျိုးသမီးကျန်းမာရေးဆရာမ	<input type="checkbox"/>	<input type="checkbox"/>	လှုပ်စစ်ကျွမ်းကျင်ပီးသမား	<input type="checkbox"/>	<input type="checkbox"/>
မူကြိုဆရာ/မ	<input type="checkbox"/>	<input type="checkbox"/>	သားဖွားစား ရာမ	<input checked="" type="checkbox"/>	<input type="checkbox"/>	ရေပိုက်သွယ်သူ	<input type="checkbox"/>	<input type="checkbox"/>
အခြား	<input type="checkbox"/>	<input type="checkbox"/>	ပြည်သူ့ကျန်းမာရေးလုပ်သား	<input type="checkbox"/>	<input type="checkbox"/>	စက်ပြင်ဆရာ	<input type="checkbox"/>	<input type="checkbox"/>
မှတ်ချက်			မှတ်ချက် ၆			မှတ်ချက်		

(ဃ) ကျေးရွာသို့ ရောက်ရှိနိုင်သည့် လမ်းအခြေအနေ / ကျေးရွာတစ်ရွာသည် ၎င်း၏ ကျေးရွာအုပ်စုနှင့် ဆက်သွယ်ထားသော လမ်းအခြေအနေ (အောက်ပါတို့ကိုပိုင်းပါ)

ကျောက်ကြမ်းလမ်း ကတ္တရာလမ်း ကွန်ကရစ်လမ်း မော်တော်ဆိုင်ကယ်လမ်း
 ကျောက်ခင်းလမ်း မြေသားလမ်း လူသွားလမ်း အခြား _____

(င) ကျေးရွာဖွံ့ဖြိုးမှုစီမံချက်

- (၁) လူထုပဟိုပြုစီမံကိန်းမစတင်မီ ဤကျေးရွာတွင်ကျေးရွာဖွံ့ဖြိုးမှု စီမံချက်ရှိခဲ့ပါသလား? ပိုင်းပါ
ရှိပါသည်/မရှိပါ/မသိပါ
- (၂) ရှိခဲ့ပါလျှင် ဤစီမံချက်ကို မည်သည့် ခုနှစ်တွင်ပြင်ဆင်ခဲ့ပါသနည်း? နှစ်- ၂၀၁၆ /မသိပါ
- (၃) ဤစီမံချက်ကို မြို့နယ်မှအတည်ပြုခဲ့ပါသလား? ပြုခဲ့ပါသည်/မပြုခဲ့ပါ /မသိပါ

(စ) ခရီးအကွာအဝေး

- (၁) ဤကျေးရွာ၏ပဟိုမှ ၎င်းကျေးရွာအုပ်စု၏ပဟိုအထိ ခရီးခိုင်မည်မျှကွာဝေးသနည်း? ခိုင်- ၂ /မသိပါ
- (၂) ဤကျေးရွာမှ ၎င်းကျေးရွာအုပ်စုပဟိုအထိ သွားလာရာတွင်ကြာမြင့်သည့်အချိန်။

ခြောက်သွေ့ရာသီတွင်ကြာချိန်- ၃၀ မိနစ် ----- ထော်လာဂျီ/မော်တော်ဆိုင်ကယ်/ခြေလျင်/လား/မော်တော်ဘုတ်/
 အခြား -----
 ချိုင့်ရာသီတွင်ကြာချိန်- ၂၀ မိနစ် ----- ထော်လာဂျီ/မော်တော်ဆိုင်ကယ်/ခြေလျင်/လား/မော်တော်ဘုတ်/
 အခြား -----

(ဆ) ပတ်ဝန်းကျင်ဆိုင်ရာ သဘာဝဘေးအန္တရာယ်

ဤကျေးရွာတွင် ရေကြီးခြင်းကဲ့သို့ သဘာဝဘေးအန္တရာယ်ကျရောက်ဖူးခြင်း ရှိပါသလား။
 မရှိပါ ရှိပါသည် ရှိလျှင်ဖော်ပြပါ -----

(ဇ) ကျေးရွာတွင် ဖွံ့စည်းထားသော အဖွဲ့အစည်းများ
 လူထုပဟိုပြုစီမံကိန်းမတိုင်မီ ဤကျေးရွာတွင် ကျေးရွာဖွံ့ဖြိုးရေးအတွက် အစိုးရ (သို့) ရွာသားများကိုယ်တိုင်(သို့) စီမံကိန်းတစ်ခုခုမှ ဖွံ့စည်းထားသည့် အဖွဲ့အစည်းများရှိပါသလား။

- (၁) -----
- (၂) -----



(ရ) အထွေထွေအုပ်ချုပ်ရေး ဦးစီးဌာန (GAD) မှ မှတ်တမ်းတင်ထားခြင်း
 ဤကျေးရွာသည် အထွေထွေအုပ်ချုပ်ရေး ဦးစီးဌာန (GAD) မှ မှတ်တမ်းတင်ထားမှု ရှိပါသလား။
 မရှိပါ ရှိပါသည်

ကျေးရွာခေါင်းဆောင်

အမည် ဦး.ဇွဲ.အောင်

လက်မှတ် ဦး.ကျော်.နေ.စွဲ ၂၀.၁၁.၂၀၁၇

လူထုစည်းရုံးရေးမှူး

အမည် ဦး.ဆန်း.အောင်



၁၀။ ပုံစံ ၈-၂။ စီမံကိန်းစက်ဝန်းအချိန်ဇယား

၁-၈-၂- စီမံကိန်းစက်ဝန်းအချိန်ဇယား (PC 2)

လယ်ယာဉာဏ်ပညာ သက်ဆိုင်ရာလူထုစည်းရုံးရေး/လက်ထောက်နည်းပညာများမှ စီမံကိန်းစက်ဝန်းအဆင့်တစ်ခုစီပြီးစီးတိုင်း ကျေးရွာနှင့် ကျေးရွာအုပ်စုအတွက် ဤပုံစံကို ဖြည့်သွင်းရမည်။

စည်းရုံးရေး/စက်ဝန်းအဆင့် - ၃။ ဆန်းစစ်

နေ့စွဲ ၂၀. ၁၁. ၂၀၁၇

စက်ဝန်းအားအမှတ်ခြံစံပါ စက်ဝန်း(၁) စက်ဝန်း(၂) စက်ဝန်း(၃) စက်ဝန်း(၄)

ဖြည့်နှက်/တိုင်း - ၈၆ ရွှေငွေ၊ မြို့နယ် - ပုသိမ်၊ ကျေးရွာအုပ်စု - ကျေးရွာအုပ်စု - ကျေးရွာ - ကံလှ။

စီမံကိန်းစက်ဝန်းအဆင့်များ	နေ့စွဲ		အချိန်အတွက်	အချိန်သီးအချိန်အတွက်	အိမ်ထောင်စုအချိန်အတွက်	လူမျိုးစုတော်ရောက်သူအချိန်အတွက်နှင့် လူမျိုးစုအမည်
	စတင်သည်နေ့	ပြီးဆုံးသည်နေ့				
၁။ ကျေးရွာစီမံကိန်း စီမံကိန်းအစည်းအဝေး	၂၀.၁၁.၁၇	၂၀.၁၁.၁၇	၁၅	၂၆	၄၁	၄၁ ဗမာ
၂။ ကျေးရွာဖွံ့ဖြိုးရေး စီမံချက်ရေးဆွဲခြင်းအစည်းအဝေး	၂၀.၁၁.၁၇	၂၀.၁၁.၁၇	၁၅	၂၆	၄၁	၄၁ ဗမာ
၃။ ကျေးရွာအုပ်စု လုပ်ငန်းဆောင်ရွက်ချက်စာတမ်းအစည်းအဝေး	၂၀.၁၁.၁၇	၂၀.၁၁.၁၇	၉	၁၁	၂၀	၂၀ ဗမာ
၄။ မြို့နယ်အဆင့် စီမံကိန်းရေးဆွဲရေးနှင့် အကောင်အထည်ဖော်ရေးကော်မတီ၏ စီမံကိန်း သုံးသပ်မှုအစည်းအဝေး			လေ့	လေ့	လေ့	လေ့
၅။ မြို့နယ် စီမံကိန်းရေးဆွဲရေးနှင့် အကောင်အထည်ဖော်ရေး ကော်မတီ၏ဆုံးဖြတ်မှုကို ရွာသို့ အသိပေးအကြောင်းကြားသည့် အစည်းအဝေး						
၆။ စီမံကိန်းလုပ်ငန်းစီမံချက်ရေးဆွဲခြင်းအစည်းအဝေး						
၆.၁။ စီမံကိန်းလုပ်ငန်း အကောင်အထည်ဖော်ရေးအစီအစဉ် ရေးဆွဲခြင်း						



၁၁။ ပုံစံ ၈-၃။ ကျေးရွာဖွံ့ဖြိုးရေး ဦးစားပေးအစီအစဉ်

ပုံစံ - ၈ - ၃ ကျေးရွာဖွံ့ဖြိုးရေး ဦးစားပေးအစီအစဉ် (Form PC 3)

လမ်းညွှန်ချက်၊ အဆင့်(၃) ကျေးရွာဖွံ့ဖြိုးရေးအစီအစဉ်အစဉ်အစား ပြီးဆုံးသောအခါ ကျေးရွာစီမံကိန်း အထောက်အကူပြု ကော်မတီသည် လူထုစည်းရုံးရေးမှူးအကူအညီဖြင့် ဤပုံစံကိုပြည့်စုံအောင် ဖြည့်သွင်းရမည်။

လူထုစည်းရုံးရေးမှူး/ဝန်ထမ်း အမည် ဦးဆန်းစု

နေ့စွဲ ၂၀-၁၁-၂၀၁၇ စက်ဝန်းအား အမှတ်ခြစ်ပါ (✓) စက်ဝန်း(၀) စက်ဝန်း(၂) စက်ဝန်း(၃) စက်ဝန်း(၄)

ပြည်နယ်/တိုင်း	မြို့နယ်	ကျေးရွာအုပ်စု	ကျေးရွာ
<u>စစ်ကိုင်း</u>	<u>မင်္ဂလာဒုံ</u>	<u>ကလေးစို</u>	<u>ကံ့ကုန်း</u>

က။ အခက်အခဲအတားအဆီးများအားဆွေးနွေးခြင်း - ယခုလက်ရှိအခြေအနေတွင် ဤကျေးရွာဖွံ့ဖြိုးတိုးတက်ရေးအတွက် အဓိက အခက်အခဲအတားအဆီးများသည် မည်သည့်များဖြစ်ပါသနည်း။ (အမျိုးသား/သမီး အနည်းဆုံးအခက်အခဲ ၅ ခုစီဖော်ပြပါ။)

အမျိုးသား အဖွဲ့မှ တင်ပြသောအခက်အခဲအတားအဆီးများ		အမျိုးသမီး အဖွဲ့မှ တင်ပြသောအခက်အခဲအတားအဆီးများ	
၀	စားနပ်ရိက္ခာ ဝယ်ယူရခက်ခဲခြင်း	၀	စားနပ်ရိက္ခာ ဝယ်ယူရခက်ခဲခြင်း
၂	ကလေး ငယ်များ ပညာသင်ကြားခြင်း	၂	ကျန်းမာရေး မကောင်းခြင်း
၃	ကျွန်ုပ်တို့၏ စားနပ်ရိက္ခာ ဝယ်ယူခြင်း	၃	ကျန်းမာရေး မကောင်းခြင်း
၄	ကျွန်ုပ်တို့၏ ဝယ်ယူရခက်ခဲခြင်း	၄	ကျန်းမာရေး မကောင်းခြင်း
၅	ပညာရေး အဖွဲ့အစည်း မရှိခြင်း	၅	ပညာရေး ကျင့်သုံးခြင်း
၆	စားနပ်ရိက္ခာ ဝယ်ယူရခက်ခဲခြင်း	၆	စားနပ်ရိက္ခာ ဝယ်ယူရခက်ခဲခြင်း
၇	ကျွန်ုပ်တို့၏ ဝယ်ယူရခက်ခဲခြင်း	၇	ကျန်းမာရေး မကောင်းခြင်း
၈	ကျွန်ုပ်တို့၏ ဝယ်ယူရခက်ခဲခြင်း	၈	ကျန်းမာရေး မကောင်းခြင်း
၉	ကျွန်ုပ်တို့၏ ဝယ်ယူရခက်ခဲခြင်း	၉	ကျန်းမာရေး မကောင်းခြင်း
၁၀	ကျွန်ုပ်တို့၏ ဝယ်ယူရခက်ခဲခြင်း	၁၀	ကျန်းမာရေး မကောင်းခြင်း
၁၁	ကျွန်ုပ်တို့၏ ဝယ်ယူရခက်ခဲခြင်း	၁၁	ကျန်းမာရေး မကောင်းခြင်း
၁၂	ကျွန်ုပ်တို့၏ ဝယ်ယူရခက်ခဲခြင်း	၁၂	ကျန်းမာရေး မကောင်းခြင်း
၁၃	ကျွန်ုပ်တို့၏ ဝယ်ယူရခက်ခဲခြင်း	၁၃	ကျန်းမာရေး မကောင်းခြင်း
၁၄	ကျွန်ုပ်တို့၏ ဝယ်ယူရခက်ခဲခြင်း	၁၄	ကျန်းမာရေး မကောင်းခြင်း

ခ။ မျှော်မှန်းခြင်း - နောင်လာမည့် (၅) နှစ် အတွင်း ကျေးရွာဖွံ့ဖြိုးရေး မျှော်မှန်းလျာထားချက်များအား တင်ပြပါ။

အမျိုးသားအဖွဲ့မှ တင်ပြသောမျှော်မှန်းချက်များ		အမျိုးသမီးအဖွဲ့မှ တင်ပြသောမျှော်မှန်းချက်များ	
၀	ကျွန်ုပ်တို့၏ ဝယ်ယူရခက်ခဲခြင်း	၀	ကျွန်ုပ်တို့၏ ဝယ်ယူရခက်ခဲခြင်း
၂	ကျွန်ုပ်တို့၏ ဝယ်ယူရခက်ခဲခြင်း	၂	ကျွန်ုပ်တို့၏ ဝယ်ယူရခက်ခဲခြင်း
၃	ကျွန်ုပ်တို့၏ ဝယ်ယူရခက်ခဲခြင်း	၃	ကျွန်ုပ်တို့၏ ဝယ်ယူရခက်ခဲခြင်း



၄	စာသင်ကျမ်းအောင်များစာရင်းချုပ်	၄	စာသင်ခန်းများ၊ ဖတ်စဉ်စာရင်းချုပ်၊ ကျမ်းအောင်
၅	မြန်မာ့ကျမ်း၊ ကျမ်းအောင်များ	၅	ကျမ်းအောင်များ၊ ကျမ်းအောင်များ
၆	ကဏ္ဍကဏ္ဍကျမ်း၊ ပညာသင်ကြားရေး	၆	ကျမ်းအောင်များ၊ ပညာသင်ကြားရေး
၇	ရွာတွင်းကျမ်း၊ ကျမ်းအောင်များ	၇	ကျမ်းအောင်များ၊ ကျမ်းအောင်များ
၈	သွား၊ ငါး၊ ကျမ်းအောင်များ	၈	သွား၊ ငါး၊ ကျမ်းအောင်များ
၉	ကျမ်းအောင်များ၊ ကျမ်းအောင်များ	၉	ကျမ်းအောင်များ၊ ကျမ်းအောင်များ
၁၀	ကျမ်းအောင်များ၊ ကျမ်းအောင်များ	၁၀	ကျမ်းအောင်များ၊ ကျမ်းအောင်များ
၁၁	ကျမ်းအောင်များ၊ ကျမ်းအောင်များ	၁၁	ကျမ်းအောင်များ၊ ကျမ်းအောင်များ
၁၂	ကျမ်းအောင်များ၊ ကျမ်းအောင်များ	၁၂	ကျမ်းအောင်များ၊ ကျမ်းအောင်များ
၁၃	ကျမ်းအောင်များ၊ ကျမ်းအောင်များ	၁၃	ကျမ်းအောင်များ၊ ကျမ်းအောင်များ
၁၄	ကျမ်းအောင်များ၊ ကျမ်းအောင်များ	၁၄	ကျမ်းအောင်များ၊ ကျမ်းအောင်များ

ကျမ်းအောင်များ စာရင်း

၈။ လူထုစိမ့်ကိန်း၏ လာမည့် (၃) နှစ်အတွက် အကျိုးဝင်သော ဦးစားပေး ဖွံ့ဖြိုးတိုးတက်မှု လုပ်ငန်း အစီအစဉ်များအားဖော်ပြပါ။

အဆင့်	ကျေးရွာအတွက် ဦးစားပေး ဖွံ့ဖြိုးတိုးတက်မှု လုပ်ငန်းစဉ်များ	အဆိုပြုသူ (အမျိုးသားများ/ အမျိုးသမီးများ/ အမျိုးသား+ အမျိုးသမီး)	ခန့်မှန်းကုန်ကျ ဝရိတ်	အကျိုးခံစားခွင့်ရှိသူ ခန့်မှန်းခြေ အရေအတွက်
၁	ကျေးရွာအတွက် ဦးစားပေး ဖွံ့ဖြိုးတိုးတက်မှု လုပ်ငန်းစဉ်များ	ကျေးရွာ ၂၀	၄၄၄၈၅၀၀	၂၀၀၀၀၀ / ၂၀၀၀
၂	ကျေးရွာအတွက် ဦးစားပေး ဖွံ့ဖြိုးတိုးတက်မှု လုပ်ငန်းစဉ်များ	ကျေးရွာ ၂၀	၁၀၀၄၃၀၀၀	၁၀၀၀၀၀ / ၂၀၀၀
၃	ကျေးရွာအတွက် ဦးစားပေး ဖွံ့ဖြိုးတိုးတက်မှု လုပ်ငန်းစဉ်များ	ကျေးရွာ ၂၀	၄၈၃၄၀၀၀	၄၈၃၄၀၀ / ၂၀၀၀
၄	ကျေးရွာအတွက် ဦးစားပေး ဖွံ့ဖြိုးတိုးတက်မှု လုပ်ငန်းစဉ်များ	ကျေးရွာ ၂၀		၂၀၀
၅	ကျေးရွာအတွက် ဦးစားပေး ဖွံ့ဖြိုးတိုးတက်မှု လုပ်ငန်းစဉ်များ	ကျေးရွာ ၂၀		၂၀၀
၆	ကျေးရွာအတွက် ဦးစားပေး ဖွံ့ဖြိုးတိုးတက်မှု လုပ်ငန်းစဉ်များ	ကျေးရွာ ၂၀		၂၀၀
၇	ကျေးရွာအတွက် ဦးစားပေး ဖွံ့ဖြိုးတိုးတက်မှု လုပ်ငန်းစဉ်များ	ကျေးရွာ ၂၀		၂၀၀
၈	ကျေးရွာအတွက် ဦးစားပေး ဖွံ့ဖြိုးတိုးတက်မှု လုပ်ငန်းစဉ်များ	ကျေးရွာ ၂၀		၂၀၀
၉	ကျေးရွာအတွက် ဦးစားပေး ဖွံ့ဖြိုးတိုးတက်မှု လုပ်ငန်းစဉ်များ	ကျေးရွာ ၂၀		၂၀၀
၁၀				



ဇယား ၁။ လူထုစီမံကိန်း၏ လာမည့် (၃) နှစ်အတွက်အကျိုးမဝင်သော ဦးစားပေး ဖွံ့ဖြိုးတိုးတက်မှု လုပ်ငန်း အစီအစဉ်များအားဖော်ပြပါ။

အဆင့်	ကျေးရွာအတွက် ဦးစားပေး ဖွံ့ဖြိုးတိုးတက်မှု လုပ်ငန်းစဉ်များ	အဆိုပြုသူ (အမျိုးသားများ/ အမျိုးသမီးများ/အမျိုးသား+ အမျိုးသမီး)	အခန်းကဏ္ဍ
၁	ခေါင်းဆောင်နှင့် ချုပ်ချုပ်ချယ်ချုပ်	ကျား + မ	
၂	နယ်လှည့်အဖွဲ့		
၃	မြေဆီကပ်ခြင်း၊ နယ်လှည့်အဖွဲ့	ကျား + မ	
၄	စားနပ်ရိက္ခာ၊ ရေ၊ နေထိခိုက်ခြင်း	ကျား + မ	
၅	ကျေးလက်အဖွဲ့အစည်း		
၆	စားနပ်ရိက္ခာ	မ	
၇	ကျေးလက်အဖွဲ့အစည်း	ကျား	
၈	ကျေးလက်အဖွဲ့အစည်း	ကျား	
၉	ကျေးလက်အဖွဲ့အစည်း	မ	
၁၀	ကျေးလက်အဖွဲ့အစည်း	ကျား + မ	

ဥက္ကဋ္ဌ၊ ကျေးရွာစီမံကိန်းအထောက်အကူပြုကော်မတီမှ အတည်ပြုသည်။

အမည် ဦးတင်စိန် လက်မှတ် တင်စိန် နေ့စွဲ ၂၀၂၀.၁၁.၂၀



၁၂။ ပုံစံ ၈-၄။ ကျေးရွာဖွံ့ဖြိုးရေးစီမံကိန်းလုပ်ငန်းခွဲရွေးချယ်ခြင်းပုံစံ

ပုံစံ - ၈ - ၄ ကျေးရွာအုပ်စုစီမံကိန်းလုပ်ငန်းခွဲရွေးချယ်ခြင်းပုံစံ (Form PC 4)

လမ်းညွှန်ဖွဲ့စည်းမှု၊ စီမံကိန်းလုပ်ငန်းခွဲရွေးချယ်မှုအစည်းအဝေးပြီးနောက်တွင် ကျေးရွာအုပ်စုမှ CF/TFတို့၏ အကူအညီရယူ၍ ကျေးရွာစီထောက်ကော်မတီမှ လက်မှတ်ရေးထိုးပြီး အဆိုပါပုံစံအား ပြည့်စုံအောင်ဖြည့်သွင်းရမည်။ ဤပုံစံအား ပြည့်စုံစွာဖြည့်သွင်းပြီးပါက ကျေးရွာအုပ်စုဖွံ့ဖြိုးတိုးတက်ရေးစီမံချက်တွင် TPIIC သို့မဟုတ် ပေးပို့ရန်အတွက် နောက်ဆက်တွဲအဖြစ် ထားရှိရမည်။ CF မှ ကျေးရွာတစ်ရွာချင်းစီ၏ စီမံကိန်းလုပ်ငန်းခွဲဆိုင်းရာ အချက်အလက်များကို MIS သို့ ထည့်သွင်းရမည်။ (ယခုနှစ်စီမံကိန်းလုပ်ငန်းခွဲ မလုပ်ကိုင်သော ကျေးရွာများ မပါဝင်ပါ။)

ကျေးရွာအမည်	ဆောင်ရွက်မည့် လုပ်ငန်းများ	အတိုင်းအတာ	ခန့်မှန်း တိုက်ရိုက် အကျိုးခံစားခွင့် ရှိသူများ	အဆိုပြုတင်ပြသူ	စီမံကိန်းမှ ထည့်ဝင်မှု	ခန့်မှန်းကုန်ကျစရိတ်		စုစုပေါင်း
						ကျေးရွာမှ ထည့်ဝင်မှု	အခြားထည့်ဝင်မှု (ဖော်ပြပါ) ထည့်ဝင်ငွေ အမည်/အဖွဲ့	
တောင်တီ	စာသင်ကျောင်း၊ အစာစာနပ်	၇၀' x ၃၀' x ၇၂'	၂၉၃ ဦး	ကျား၊ မ	-	-	-	၁၂၇၉၅၃၃
သာစည်	အင်္ကျီစိုက်ရေး၊ အစာစာနပ်	၃၅၀'	၁၅၆ ဦး	ကျား၊ မ	-	-	-	၁၆၅၃၈၇၀၀
သာစည်	ရွာတွင်းလမ်း	၁၅၀၀' x ၁၅၀'	၁၅၆ ဦး	ကျား၊ မ	-	-	-	၅၅၆၁၃၀၀
ကျွန်း	အင်္ကျီစိုက်ရေး၊ အစာစာနပ်	၂၉၄၅'	၂၁၉ ဦး	ကျား၊ မ	-	-	-	၁၄၆၅၅၀၀
ကျွန်း	အင်္ကျီစိုက်ရေး၊ အစာစာနပ်	၃၀' x ၄၀'	၂၁၉ ဦး	ကျား၊ မ	-	-	-	၄၈၄၇၈၀၀

ရာထူး ကျေးရွာအုပ်စု စီ/ထောက်ကော်မတီ ဥက္ကဋ္ဌ အမည် လက်မှတ် ရက်စွဲ

(Signature) ၂၀. ၁၁. ၂၀၁၇

၁၃။ အစည်းအဝေး မှတ်တမ်းများ







ဆိုရှော့စ် အဆင့်အား ပထမပိုင်း အပည့်ပျဉ်း နှင့် နှိပ်စားခြင်းဖြင့် ဖြစ်ပေါ်ခဲ့ပြီး ဖြစ်ပေါ်ခဲ့ခြင်း ဟု ယူဆကြသည်။

သဘောတူညီချက်

- နှိပ်စားခြင်း၊ စားဝတ်ဆိုင်ရာ အခက်အခဲများ နှင့် အခြားအခက်အခဲများ ဖြစ်ပေါ်စေခြင်း
- နှိပ်စားခြင်း နှင့် ပစ္စည်းကမ်းများ စားဝတ်ဆိုင်ရာ အခက်အခဲများ ဖြစ်ပေါ်စေခြင်း
- ဆက်လက်ဆောင်ရွက်ရန်အတွက် သဘောတူညီချက်များ ရေးသားခြင်း
- နှိပ်စားခြင်း နှင့် ပစ္စည်းကမ်းများ စားဝတ်ဆိုင်ရာ အခက်အခဲများ ဖြစ်ပေါ်စေခြင်း

ဆုံးဖြတ်ချက်

အထက်ပါ အချက်အလက်များကြောင့် ဖြစ်ပေါ်ခဲ့ပြီး ဖြစ်ပေါ်ခဲ့ခြင်း ဟု ယူဆကြသည်။

ဗဟိုအဖွဲ့
 ဦးစီး
 ဒု.ဦးစီး
 ဒါရိုက်တာ



(ကံကုန်း) ကျေးရွာ စီမံကိန်းအထောက်အကူပြုကော်မတီ

(ကမ်းတန်း) ကျေးရွာအုပ်စု

စီမံကိန်း (ပဏာမဒွတ်) စက်ဝန်း

စဉ်	အမည်	ရာထူး
၁	ဦးဝင်းသိန်း	ကျေးရွာ စီ/ထောက် ဥက္ကဋ္ဌ
၂		ကျေးရွာ စီ/ထောက် ဥက္ကဋ္ဌ
၃	ဦးသန်းခွေး	ဝယ်ယူရေးအဖွဲ့ ခေါင်းဆောင်
၄	ဒေါ်ဖြူဖြူ	ဝယ်ယူရေးအဖွဲ့ အဖွဲ့ဝင်
၅		ဝယ်ယူရေးအဖွဲ့ အဖွဲ့ဝင်
၆	ဦးသန်းအောင်	စောင့်ကြည့်ကြီးကြပ်ရေးအဖွဲ့ ခေါင်းဆောင်
၇	ဒေါ်သန်းဖြူ	စောင့်ကြည့်ကြီးကြပ်ရေးအဖွဲ့ ဝင်
၈		စောင့်ကြည့်ကြီးကြပ်ရေးအဖွဲ့ ဝင်
၉	ဦးကျော်စွာ	လည်ပတ်/ပြင်ထိန်းအဖွဲ့ ဝင်
၁၀	ဒေါ်စုစု	လည်ပတ်/ပြင်ထိန်းအဖွဲ့ ဝင်
၁၁		လည်ပတ်/ပြင်ထိန်းအဖွဲ့ ဝင်
၁၂	ဦးမျိုးဝင်း	ဝေဖန်အကြံပြုတိုင်ကြားချက်ဖြေရှင်းရေး ကျေးရွာ ကိုယ်စားလှယ်
၁၃	ဒေါ်အေး	ဝေဖန်အကြံပြုတိုင်ကြားချက်ဖြေရှင်းရေး ကျေးရွာ ကိုယ်စားလှယ်
၁၄	ဦးကျော်စွာ	ဧည့်သည်ခံရန်ထမ်း
၁၅	ဒေါ်ဖြူဖြူ	ဧည့်သည်ခံရန်ထမ်း
၁၆	ဦးတင်အောင်	ကျေးရွာခွေစာရင်းကိုင်



၁၄။ ကဏ္ဍအလိုက် ဦးစားပေး ဖွံ့ဖြိုးရေးလုပ်ငန်းစဉ် အကျဉ်းချုပ်

နောက်ဆက်တွဲ (၄)ခြားနားသောအပိုင်းများအတွက် ဦးစားပေးဖွံ့ဖြိုးရေးလုပ်ငန်းစဉ် အနှစ်ချုပ် မူရင်းသည် VPSC တွင်ထားရှိရပါမည်။ အခြားဌာနများနှင့် ညှိနှိုင်းရန်အတွက် မိတ္ထီနားအား TPIC သို့ပို့ရပါမည်။ MIS data အနေဖြင့် သွင်းရန်မလိုအပ်ပါ။

အဆင့်	လုပ်ငန်း	မည်သူဦးစားပေးလဲ	ကျေးရွာမှတာဝန်ခံသူ (သို့)အုပ်စု	ပြင်ပမှမည်သူ ထောက်ပံ့မလဲ
အခြေခံအဆောက်အအုံ	၁	၂၄ ကျွဲခြံ၊ နေထု၊	<input checked="" type="checkbox"/> ကျား <input type="checkbox"/> မ	
	၂	မုဖွန်ကျေး၊ စံအံ့သာ	<input checked="" type="checkbox"/> ကျား <input type="checkbox"/> မ	
	၃	ကျေးလက်အေးလေးခရိုင်	<input checked="" type="checkbox"/> ကျား <input type="checkbox"/> မ	
	၄	ကျေးရွာတွင်း၊ နေထု	<input checked="" type="checkbox"/> ကျား <input type="checkbox"/> မ	
	၅	ကျေးရွာ၊ နေထု	<input checked="" type="checkbox"/> ကျား <input type="checkbox"/> မ	
	၆	ကျေးရွာ၊ နေထု	<input checked="" type="checkbox"/> ကျား <input type="checkbox"/> မ	
	၇		<input type="checkbox"/> ကျား <input type="checkbox"/> မ	
	၈		<input type="checkbox"/> ကျား <input type="checkbox"/> မ	
အသက်မွေးဝမ်းကျောင်းဖွံ့ဖြိုးရေး	၁	ခေတ်သစ်နှင့် ခြေစာချုပ်	<input checked="" type="checkbox"/> ကျား <input type="checkbox"/> မ	
	၂	ကျေးရွာ၊ နေထု	<input type="checkbox"/> ကျား <input type="checkbox"/> မ	
	၃	ကျေးရွာ၊ နေထု	<input checked="" type="checkbox"/> ကျား <input type="checkbox"/> မ	
	၄	ကျေးရွာ	<input type="checkbox"/> ကျား <input type="checkbox"/> မ	
	၅	ကျေးရွာ၊ နေထု	<input checked="" type="checkbox"/> ကျား <input type="checkbox"/> မ	
	၆	ကျေးရွာ	<input type="checkbox"/> ကျား <input type="checkbox"/> မ	
	၇	ကျေးရွာ	<input checked="" type="checkbox"/> ကျား <input type="checkbox"/> မ	
	၈	ကျေးရွာ	<input checked="" type="checkbox"/> ကျား <input type="checkbox"/> မ	

၁	ကျေးလက်အေးလေးခရိုင်	<input checked="" type="checkbox"/> ကျား <input type="checkbox"/> မ	
၂		<input type="checkbox"/> ကျား <input type="checkbox"/> မ	

