

ပြည်ထောင်စုသမ္မတမြန်မာနိုင်ငံတော်အစိုးရ
စိုက်ပျိုးရေး၊ မွေးမြူရေးနှင့် ဆည်မြောင်းဝန်ကြီးဌာန
(ကျေးလက်ဒေသဖွံ့ဖြိုးတိုးတက်ရေးဦးစီးဌာန)

လူထုပဟိုပြုစီမံကိန်း

National Community Driven Development Project

(NCDDP)



ကျေးရွာဖွံ့ဖြိုးရေးအစီအစဉ်

Village Development Plan (VDP)

(ကျောက်ကြီး)မြို့နယ်

(၂၀၁၈) ခုနှစ်(နောင်ကုန်း)အုပ်စု၊(ကျွန်းကုန်း) ကျေးရွာ

မာတိကာ

၁။ မြို့နယ်မြေပုံ

၂။ ကျေးရွာမြေပုံ (တည်နေရာ)

၃။ အုပ်စုတွင်ပါဝင်သောကျေးရွာများစာရင်း

၄။ ကျေးရွာအခြေခံအချက်အလက်များ (ကျေးရွာသမိုင်းကြောင်း)

၅။ လူထုပူးပေါင်းပါဝင်သော လူမှုဆန်းစစ်ခြင်းနှင့် အကဲဖြတ်ခြင်းလုပ်ငန်းစဉ် (PSAPRA) အကျဉ်းချုပ်ဇယား

၆။ ကျေးရွာဖွံ့ဖြိုးရေးအစီအစဉ်အတွက်အသုံးပြုခဲ့သော PRA tools များနှင့်တစ်ခုချင်းစီအတွက်သုံးသပ် ချက်များ (အသုံးပြုခဲ့သော PRA tools တစ်ခုချင်းစီ၏ အမည်များရေးရန်)

၇။ ကော်မတီဝင်များရွေးချယ်ခြင်းနှင့်ကျေးရွာဖွံ့ဖြိုးရေးအစီအစဉ်ဆောင်ရွက်မှုမှတ်တမ်းခါတ်ပုံများ (၂-၃ပုံ ထက်မများရ)

၈။ ကျေးရွာအချက်အလက် (ပုံစံ-၁)

၉။ စီမံကိန်းစက်ဝန်းအချိန်ဇယား (ပုံစံ-၂)

၁၀။ ကျေးရွာဖွံ့ဖြိုးရေးဦးစားပေးအစီအစဉ် (ပုံစံ-၃)

၁၁။ အစည်းအဝေးမှတ်တမ်းများ

၁၂။ ကဏ္ဍအလိုက်ဦးစားပေးဖွံ့ဖြိုးရေးလုပ်ငန်းစဉ်များ

ကျောက်ကြီးမြို့နယ်မြေပုံ

ကျောက်ကြီးမြို့နယ်ကျေးလက်ဒေသဖွံ့ဖြိုးတိုးတက်ရေးဦးစီးဌာန၊
လူထုဗဟိုပြုစီမံကိန်းဆောင်ရွက်မှုအခြေပြမြေပုံ

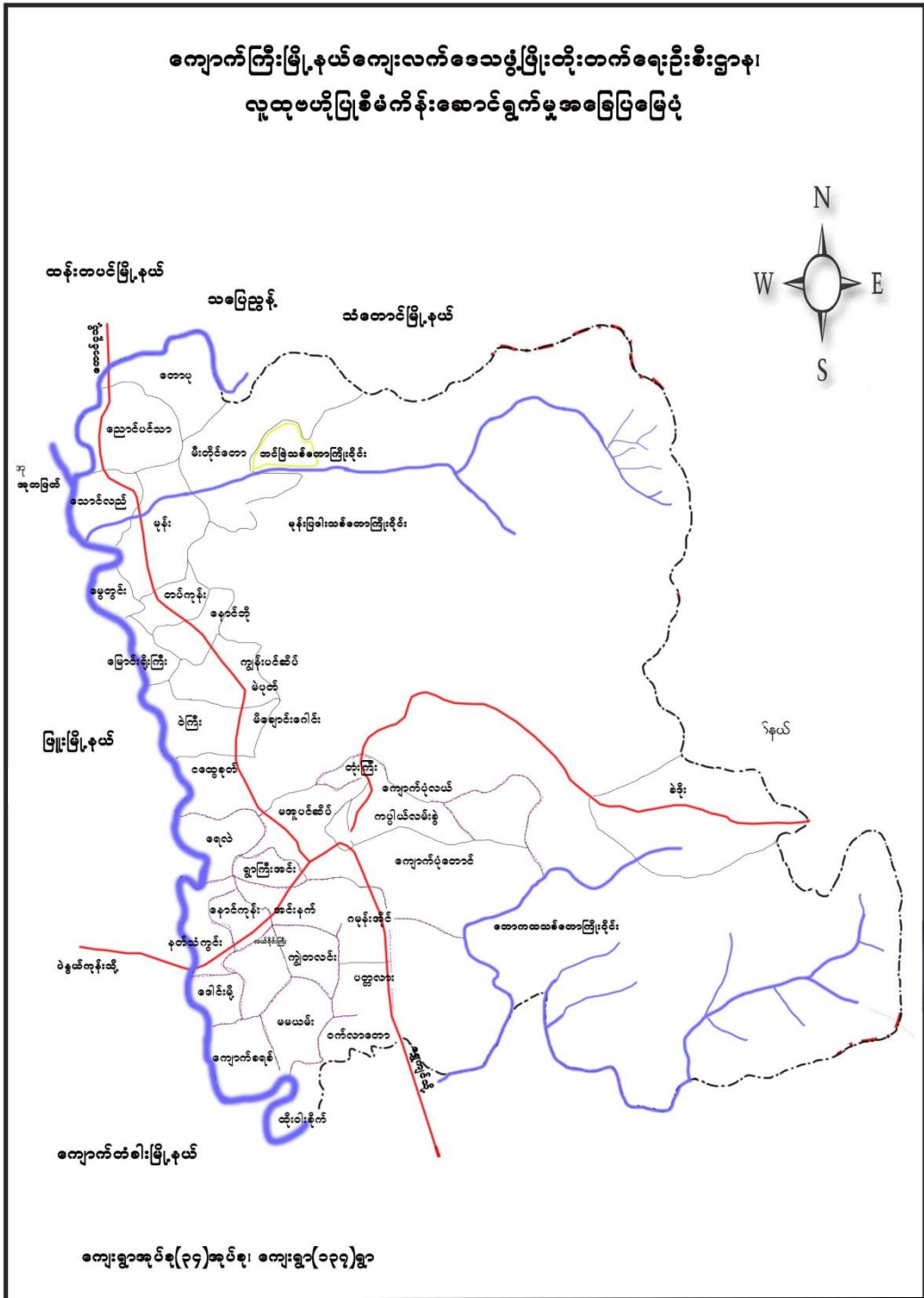

ကျွန်းကုန်းကျေးရွာတည်နေရာပြမြေပုံ

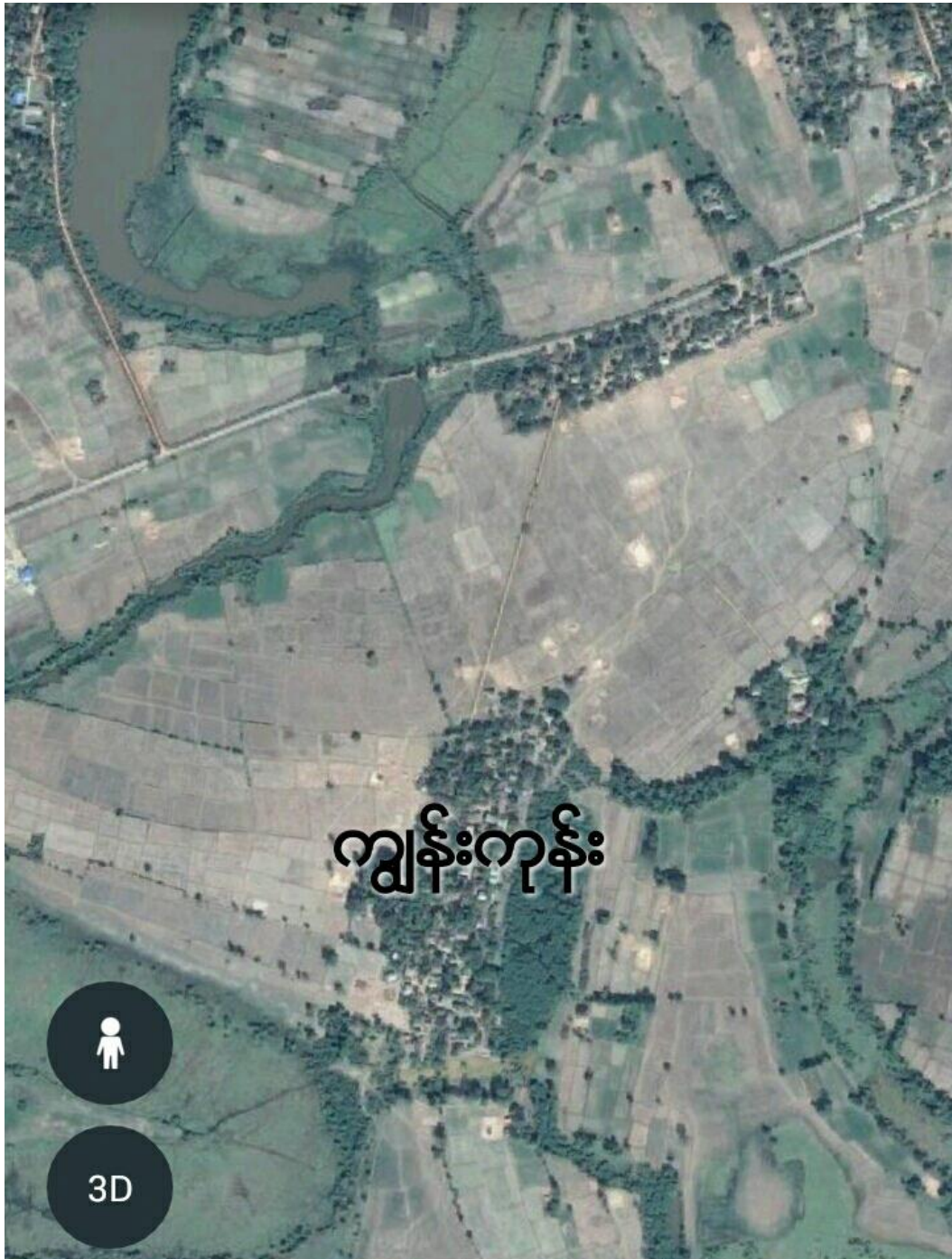

ကျွန်းကုန်း

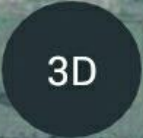

အုပ်စုတွင်ပါဝင်သောကျေးရွာများစာရင်း

အုပ်စုအမည်	ကျေးရွာအမည်
နောင်ကုန်း	နောင်ကုန်း
နောင်ကုန်း	ကျွန်းကုန်း
နောင်ကုန်း	ရင်းတိုက်ကုန်း
နောင်ကုန်း	ရန်မျိုးအောင်

ကျွန်းကုန်းကျေးရွာသမိုင်းကြောင်း

ကျောက်ကြီးမြို့နယ်၊ နောင်ကုန်းကျေးရွာအုပ်စု၊ ကျွန်းကုန်းကျေးရွာသည် ကျောက်ကြီးမြို့၏ အနောက်ဘက် (၆)မိုင်ခန့်တွင်တည်ရှိပါသည်။ ကျွန်းကုန်းကျေးရွာ၏ အရှေ့ဘက်တွင် လယ်ဝိုင်းကြီးကျေးရွာ အနောက်ဘက်တွင် နောင်ကုန်းကျေးရွာ တို့တည်ရှိပါသည်။ ကရင်လူမျိုး များသာ နေထိုင်ကြပါသည်။

ခေတ်အဆက်ဆက်စစ်ဘေးစစ်ဒဏ်ကို အဆိုးဆုံးခံစားခဲ့သော ကျေးရွာလေးတစ်ရွာဖြစ်ပါသည်။ စစ်ဘေးစစ်ဒဏ်ကြောင့် အဘက်ဘက်တွင် ချွတ်ခြံကျခဲ့ရပြီး စီးပွားရေးဘက်တွင်လည်း နိမ့်ကျခဲ့ရပါသည်။ ကျွန်းကုန်းကျေးရွာတွင် စာသင်ကျောင်းဆောင်တစ်ဆောင်ရှိပြီး သွပ်မိုးပျဉ်ထောင်ပျဉ်ခင်း ဖြစ်ပါသည်။ ၂၀၁၆ ခုနှစ်တွင် လူထုဗဟိုပြုစီမံကိန်းမှ စာသင်ဆောင်ပြုပြင်ခြင်း ကိုလုပ်ဆောင်ပေးခဲ့ပြီးနောက် ကျောင်းသား/ကျောင်းသူ ခလေးများအတွက် အဆင်ပြေချောမွေ့လာခဲ့ပါသည်။ ၂၀၁၀ခုနှစ် မတိုင်ခင်က ရွာချင်းဆက်လမ်းပင် မရှိခဲ့ပါ။ ၂၀၁၀ခုနှစ်တွင် အရောက်ရွာချင်းဆက်လမ်းကို ဖောက်လုပ်ခဲ့ကြပါသည်။ ရွာအဝင်တံတားကို ဆောက်လုပ်ရေးဝန်ကြီးဌာနမှ လုပ်ဆောင်ပေးခဲ့ပါသည်။ ကျေးရွာလူထုအများစုမှာ ကရင်တိုင်းရင်းသားများဖြစ်ကြပြီး ပညာရေးဗဟုသုတ အားနည်းကြကာ ဆင်းရဲနွမ်းပါးကြပါသည်။ အဓိကလုပ်ကိုင်သော စီးပွားရေးမှာ လယ်လုပ်ငန်း နှင့် ကိုင်းလုပ်ငန်း တို့ဖြစ်ကြပါသည်။ တစ်ရွာလုံးနီးပါး၏ (၆၀%) မှာ လက်လုပ်လက်စားသမားများဖြစ်ကြပါသည်။ လယ်လုပ်ငန်း မရှိသည့် အချိန်တွင် ငါးရှာခြင်း၊ ထင်းရှာခြင်း များရှိသလို တနိုင်တပိုင် မွေးမြူရေးလုပ်ငန်းဖြစ်သော ဝက်မွေးမြူခြင်း၊ ကြက်မွေးမြူခြင်း တို့ကိုလည်း လုပ်ကိုင်ကြပါသည်။

ကျွန်းကုန်းကျေးရွာတွင် ကျန်းမာရေးဆေးပေးခန်း မရှိပေ။ အရေးပေါ်အခြေအနေ ဖြစ်ပေါ်လာပါက ကျောက်ကြီးဆေးရုံသို့ သွားရောက်ကုသကြရပါသည်။ မိုးတွင်းအခါ သွားလာရ ခက်ခဲလှပါသည်။ သောက်သုံးရေ မှာလည်း လက်နီပံတုံကင်း၊ ရေတွင်း တို့ကိုအသုံးပြုကြရပါသည်။

ကူညီပံ့ပိုးသူ- စောအောင်နိုင်ဝင်း

ပါဝင်ဆွေးနွေးသူ- ကျေးရွာလူထု

ကျွန်းကုန်းကျေးရွာ

စဉ်	အကြောင်းအရာ	ရက်စွဲ	ဦးတည်အုပ်စု	တက်ရောက်သူ			အဓိကဆွေးနွေးချက်များ
				ကျား	မ	ပေါင်း	
၁	အရင်းအမြစ်ပြမြေပုံ	၅-၂-၂၀၁၈	ရွာလူထု	၂၃	၃၆	၅၉	ကျေးရွာတွင်းရှိအရင်းအမြစ်များ၊ကျေးရွာတည်နေရာ၊ကျေးရွာအဓိကအချက်အလက်များ
၂	ချမ်းသာမှုအဆင့်ခွဲခြားခြင်း	၅-၂-၂၀၁၈	ရွာလူထု	၂၃	၃၆	၅၉	ရွာလူထု၏ပိုင်ဆိုင်မှုနှင့်ပတ်သတ်ပြီးဆင်းရဲ၊ချမ်းသာမှုခွဲခြားခြင်း။
၃	ရာသီခွင်ပြ-ပြက္ခဒိန်	၅-၂-၂၀၁၈	ရွာလူထု	၂၃	၃၆	၅၉	ကျေးရွာရာသီအလိုက်အလုပ်လုပ်ချိန်၊ရာသီဥတုအစရှိသည်တို့ကိုလေ့လာခြင်းနှင့်အကဲဖြတ်ခြင်း
၄	ပိုင်ဆိုင်မှုကိုထိန်းချုပ်ခြင်းနှင့်အသုံးပြုခြင်း	၅-၂-၂၀၁၈	ရွာလူထု	၂၃	၃၆	၅၉	ရွာတွင်းရှိအသုံးပြုသောအရင်းအမြစ်များဖြင့်ထိန်းချုပ်ခြင်း။
၅	ပင့်ကူအိမ်သုံးသပ်ခြင်း	၅-၂-၂၀၁၈	ရွာလူထု	၂၃	၃၆	၅၉	ကျေးရွာအတွင်းရှိအမျိုးသားများနှင့်အမျိုးသမီးများ၏အခြေအနေကိုလေ့လာသုံးသပ်ခြင်း
၆	အဖွဲ့အစည်းချိတ်ဆက်မှု	၅-၂-၂၀၁၈	ရွာလူထု	၂၃	၃၆	၅၉	ရွာတွင်းအဖွဲ့အစည်းများနှင့်ကျေးရွာပြင်ဘက်မြို့နယ်အဖွဲ့အစည်းများအကြောင်းလေ့လာခြင်း။
၇	ပြဿနာသစ်ပင်	၅-၂-၂၀၁၈	ရွာလူထု	၂၃	၃၆	၅၉	အခက်ခဲပေါ်မူတည်ပြီးအကြောင်းအကျိုး၊အကျိုးဆက်နှင့်တကွလေ့လာပြီးလိုအပ်ချက်ကိုဆန်းစစ်အတည်ပြု
၈	ကျေးရွာ၏ဦးစားပေးလုပ်ငန်းအစီအစဉ်	၅-၂-၂၀၁၈	ရွာလူထု	၂၃	၃၆	၅၉	ကျေးရွာ၏ဦးစားပေးလုပ်ငန်းများကိုနှစ်အလိုက်ရွေးချယ်ခြင်း။

ကျွန်းကုန်းကျေးရွာလူမှုရေးပြမြေပုံ

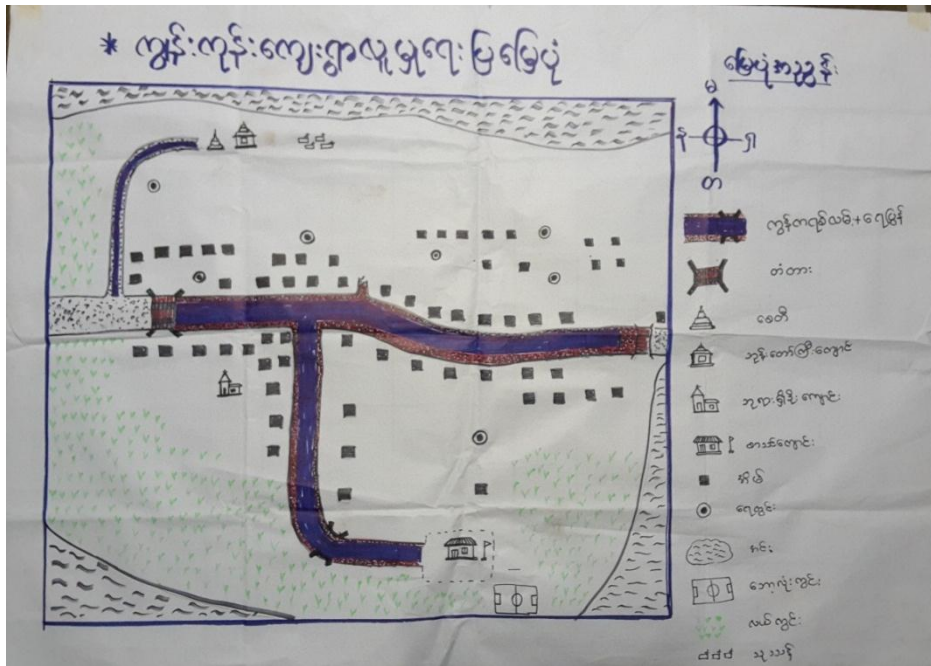

ကျွန်းကုန်းကျေးရွာမြေပုံသုံးသပ်ချက်

ကျွန်းကုန်းကျေးရွာသည် ကျောက်ကြီးမြို့၏ အနောက်ဘက်တွင် တည်ရှိပါသည်။ ကျွန်းကုန်းကျေးရွာ၏ အနောက်ဘက်တွင် နောင်ကုန်းကျေးရွာ၊ အရှေ့ဘက်တွင် လယ်ပိုင်းကြီးရွာ၊ ရန်မျိုးအောင်ကျေးရွာ တို့ရှိပါသည်။ အိမ်ထောင်စုဦးရေ (၈၆) အိမ်ရှိပြီး ဗုဒ္ဓဘာသာကို အများစုက ကိုးကွယ် ကြပါသည်။

အသက်မွေးဝမ်းကြောင်းလုပ်ငန်း

တစ်ချို့မှာ လယ်ပိုင်ရှင်များဖြစ်ကြပြီး အများစုမှာ သူရင်းငှားနေစားလုပ်ကိုင်သူများ ဖြစ်ကြပါသည်။ အိမ်တွင်း ဝက်ကြက်၊ ဘဲမွေးမြူရေးလုပ်ငန်းများလည်း တနိုင်တပိုင် လုပ်ကိုင်ကြပါသည်။ အင်းလုပ်ငန်းများလည်း လုပ်ကိုင်ကြ ပါသည်။ လယ်လုပ်ငန်း မရှိသည့်အချိန်တွင် ငါးရှာခြင်း၊ ထင်းရှာခြင်း တို့ကိုလုပ်ကိုင် ကြပါသည်။ မိုးအခါ ရေကြီး၍ လယ်မြေများ နစ်မြုပ်ဆုံးရှုံး မှုများလည်းရှိခဲ့ပါသည်။

ရေအခြေအနေနှင့်လမ်းပန်းဆက်သွယ်ရေး

ရေတွင်းများမှာ ရွာ၏နေရာအနံ့တွင် တွေ့ရပါသည်။ ရေဘုံဘိုင်များလည်း ရှိပါသည်။ လမ်းပန်းဆက်သွယ်ရေးတွင် ရွာချင်းဆက်လမ်းမှာ မြေသားလမ်းဖြစ်ပြီး မိုးအခါသွားလာရခက်ခဲခြင်း တို့ရှိခဲ့သော်လည်း ၂၀၁၇ ခုနှစ် လူထုဗဟိုပြုစီမံကိန်းမှ ဒုတိယနှစ်စက်ဝန်းတွင် ရွာတွင်းလမ်းကွန်ကရစ်ခင်းခြင်း လုပ်ဆောင်ခဲ့ပြီးသည့်နောက်တွင် သွားလာရေးလွန်စွာကောင်းမွန်လာခဲ့ပါသည်။

ပညာရေး

ကျွန်းကုန်းကျေးရွာတွင် မူလွန်စာသင်ကျောင်းတစ်ဆောင်ရှိပြီး သွပ်မိုး ပျဉ်ထောင်ပျဉ်ခင်း ဖြစ်ပါသည်။ ယခင်က တစ်ရွာလုံး ကျောင်းသားဦးရေနှင့် ကျောင်းဆောင်မှာ လုံလောက်မှုမရှိခဲ့ သော်လည်း ယခုအခါ တွင် ပြန်လည်တိုးချဲ့ပြင်ဆင်ပြီးသကာလ အဆင်ပြေလာခဲ့ရပါသည်။

အနှစ်ချုပ်ပြသနာ

ကျွန်းကုန်းကျေးရွာ၏ ပြသနာအနှစ်ချုပ်မှာ ရွာတွင်းဆေးပေးခန်းမရှိခြင်း၊ အဆောက်အဦး ဆောက်ရန် မြေနေရာခတ်ခဲ့ခြင်း စသည်တို့ကို ရင်ဆိုင်နေရသည်ကိုတွေ့ရပါသည်။

ကူညီပံ့ပိုးသူ-စောအောင်နိုင်ဝင်း

ပါဝင်ဆွေးနွေးသူ-ကျေးရွာလူထု

ကျွန်းကုန်းကျေးရွာရာသီခွင်ပြ-ပြက္ခဒိန်

ကျေးရွာ - ကျွန်းကုန်း	ရာသီခွင်ပြ ပြက္ခဒိန်										ကျေးရွာအုပ်စု - ဧကန်ကျွန်း	
အကြောင်းအရာ	တပို့	တနင်္ဂနွေ	အင်္ဂါ	ဗုဒ္ဓဟူး	သောကြာ	စနေ	နဂါး	မင်္ဂလာ	ဗုဒ္ဓ	အင်္ဂါ	တနင်္ဂနွေ	တပို့
လယ်လုပ်ငန်း		၂	၂	၂	၂	၂						
စပါးစိုက်								၂	၂			
သက်လယ်မြစ်												၂
ပွဲတော်	၂	၂		၂		၂	၂	၂	၂			
ဝင်ငွေ			၂	၂				၂	၂	၂	၂	
ထွက်ငွေ	၂					၂						

ကျွန်းကုန်းကျေးရွာ ရာသီခွင်ပြ ပြက္ခဒိန်သုံးသပ်ချက်

ထွန်ကျွန်းကျေးရွာတွင် အဓိကလုပ်ငန်းမှာ လယ်ယာလုပ်ငန်းဖြစ်သည်။ လယ်ကိုင်းလုပ်ငန်းကို ကဆုန်လ မှ သီတင်းကျွတ်လအထိ လုပ်ကိုင်ကြသည်။ တော်သလင်းလ၊ သီတင်းကျွတ်လများတွင် စပါးများ ဝင်းမှည့်လာပြီး တန်ဆောင်မုန်းလ၊ နတ်တော်လ၊ ပြာသိုလများတွင် စပါးများ ပြန်လည်ရိပ်သိမ်းကြပါသည်။ သက်ကယ်ပြစ်ခြင်း လုပ်ငန်းကို တပေါင်းလတွင်သာ အဓိကထား လုပ်ဆောင်ကြပါသည်။ ရာသီပွဲတော်ကာလမှာ သီတင်းကျွတ်၊ တန်ဆောင်မုန်း၊ နတ်တော်၊ ပြာသိုလများတွင် ပြုလုပ်ကျင်းပမှု များပြားသည်ကို တွေ့ရပါသည်။ ဂျပန်လုပ်ငန်းကို တနှစ်ပတ်လုံး ပုံမှန်လုပ်ဆောင်ကြပါသည်။ ပြာသိုလ၊ တပို့တွဲလတွင် စပါးပေါ် စပါးရိတ်ချိန်ကာလ ဖြစ်သောကြောင့် ကျေးရွာလူထုအတွက် ဝင်ငွေများသောကာလ လည်းဖြစ်ပါသည်။ တန်ခူးလ သင်္ကြန်ကာလ တွင် ဝင်ငွေ အထွက်များသည်ကိုတွေ့ရပါသည်။

အနှစ်ချုပ်ပြသနာ

ကျွန်းကုန်းကျေးရွာ၏ အဓိကလုပ်ငန်းမှာ လယ်ယာလုပ်ငန်းဖြစ်သောကြောင့် ရာသီဥတုအခြေ အနေကြောင့် ပျက်စီးမှုများလည်းရှိပြီး လက်လုပ်လက်စားများက အခြားကျေးရွာသို့ သွားရောက်လုပ် ကိုင်ကြသည်။

ပံပိုးကူညီသူ -စောအောင်နိုင်ဝင်း

ပါဝင်ဆွေးနွေးသူ -ကျေးရွာလူထု

ထွန်းကုန်းကျေးရွာ ချမ်းသာကြွယ်ဝမှု အဆင့်သတ်မှတ်ခြင်း

ကျွန်း၊ လူဦးရေ၊ ရွာ၊ ဥစ္စာဓန ခွဲခြားသတ်မှတ်ခြင်းပြုရယူ:

အမျိုးအစား:	သတ်မှတ်ချက်/ ဗဟိုကိန်း	အိမ်ထောင်စု အရေအတွက်	%
ချမ်းသာခြင်း:	တိုက်အိမ်၊ လယ်(၁၅)ဧက၊ ဆိုင်ကယ်၊ ရိတ်စက်၊ ခွေစက်၊ နွား (၂)၅၅၅၊ ထွဲ (၂)၅၅၅၊ ထွန်စက်	၅၈	၂၀.၉%
အလယ်အလတ်	သွပ်မိုး၊ မြင့်ထောင်ပျဉ်း၊ လယ်(၈)ဧက နွား (၁)၅၅၅၊ ထွန်စက် (၁၁၀) ဆိုင်ကယ်	၂၆	၃၀.၂%
နွမ်းပါး:	လုံးစွပ်အိမ်အိမ်၊ သက်ကယ်မိုး၊ ထပ်ကုကာ အိမ်၊ နွား၊ စက်ဘီး၊ ရေနံ၊	၂၆	၃၀.၂%
အလွန်နွမ်းပါး:	တဲအိမ်၊ ယင်းက၊ လက်လုပ်လက်စား	၁၆	၁၈.၇%
စုစုပေါင်း:		၈၆	၁၀၀%

ကျွန်းကုန်းကျေးရွာ၊ နောင်ကုန်းကျေးရွာအုပ်စု

ချမ်းသာကြွယ်ဝမှုအဆင့်ခွဲခြားသုံးသပ်ချက်

ကျွန်းကုန်းကျေးရွာတွင် ချမ်းသာသောအုပ်စု၊ အလယ်အလတ်အုပ်စု၊ နွမ်းပါး၊ အလွန်နွမ်းပါးသော အုပ်စုဟူ၍ အုပ်စုလေးခုခွဲထားပါသည်။ ကျွန်းကုန်းကျေးရွာတွင် သွပ်မိုး၊ အုတ်ခုံခံအိမ်(တိုက်အိမ်) ၊ ဆိုင်ကယ်၊ လယ်(၁၅)၊ ကွန်ဒေါင်း၊ ရိတ်စက်၊ နွား၊ တီပီ၊ ဝီဒီယို၊ မီးစက် ပိုင်ဆိုင်သူကို ချမ်းသာသောသူဟု သတ်မှတ်ကာ အိမ်ထောင်စု အရေအတွက်အားဖြင့် (၁၈) အိမ်ရှိပြီး ကျေးရွာလူထု၏ ၂၀.၉% ရှိပါသည်။ သွပ်မိုး၊ လယ်(၁၅)ဧက ဝါးထရံကုကာ၊ ထွန်စက်သေး၊ ဆိုင်ကယ်၊ စက်ဘီး၊ ဝက်၊ ပိုင်ဆိုင်သော အလယ်အလတ် အုပ်စုမှာ (၂၆)အိမ်ရှိပြီး အိမ်ထောင်စု၏ ၃၀.၂% ရှိပါသည်။ ကျွန်းကုန်းကျေးရွာတွင် လက်လုပ်လက်စား၊ လုံးစွပ်တိုင်အိမ်၊ ယင်းထရံကုကာ၊ သက်ကယ်မိုးပိုင်ဆိုင်သောသူ (၂၆) အိမ်ရှိပြီး နွမ်းပါးအုပ်စုဖြစ်ကာ အိမ်ထောင် စု၏ ၃၀.၂% ဖြစ်သည်။ အိမ်ခြံမြေမရှိ၊ တဲစုတ်၊ ရင်းထရံကုကာသာ ပိုင်ဆိုင်သူများမှာ လက်လုပ်လက်စား အနွမ်းပါးဆုံးအုပ်စုအဖြစ် သတ်မှတ် ထားရှိပြီး (၁၆) အိမ်ထောင်စုရှိကာ ကျေးရွာ၏ ၁၈.၇% ဖြစ်ပါသည်။

ပြဿနာအနှစ်ချုပ်

ကျွန်းကုန်းကျေးရွာတွင် ပြေလည်သောအုပ်စုမှာ အနည်းငယ်သာရှိပြီး အလွန်မပြေလည်သော အုပ်စုမှာ အများအပြားရှိနေသည်ကို တွေ့ရသည်။

ပံ့ပိုးကူညီသူ-စောအောင်နိုင်ဝင်း

ပါဝင်ဆွေးနွေးသူ-ကျေးရွာလူထု

ထွန်ကုန်းကျေးရွာပင့်ကူအိမ်

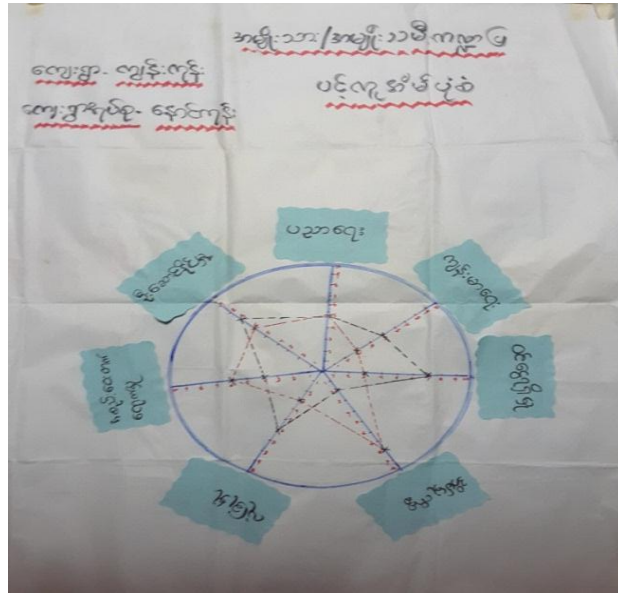

ကျွန်းကုန်းကျေးရွာ၊ နောင်ကုန်းကျေးရွာအုပ်စု ပင့်ကူအိမ်သုံးသပ်ချက်

ကျွန်းကုန်းကျေးရွာ အမျိုးသမီးများ၏ ပညာသင်ကြားခွင့်မှာ အဆင့်(၅)တွင်ရှိပြီး အမျိုးသားများမှာ အဆင့်(၅)ထိသာရှိပါသည်။ အမျိုးသမီးနှင့် အမျိုးသား တန်းတူပညာသင်ကြားခွင့်ရှိနေသည် ကိုတွေ့ရပါသည်။ ဦးဆောင်နိုင်မှုအပိုင်းတွင် အမျိုးသားများမှာအဆင့်(၈)ရှိပြီး အမျိုးသမီးများ မှာလည်း အဆင့်(၇)ရှိသည်ကို တွေ့ရပါသည်။ အိမ်မှုကိစ္စတွင် အမျိုးသားများက အဆင့်(၄)လောက်သာ လုပ်ဆောင်နိုင်ပြီး အမျိုးသမီးများက အဆင့်(၈)တွင်ရှိသည်ကို တွေ့ရပါသည်။ ဝင်ငွေရှာဖွေမှုတွင် အမျိုးသားများမှာ အဆင့်(၁)ရှိပြီး အမျိုးသမီးများမှာလည်း အဆင့်(၈)လောက် ရှိပါသည်။ ကျန်းမာရေးတွင် အမျိုးသားများမှာ အဆင့်(၅)တွင်ရှိပြီး အမျိုးသမီးများမှာ အဆင့်(၃)တွင်ရှိပါသည်။ အစည်းအဝေး တက်ရောက်မှုတွင် အမျိုးသမီးများမှာ အဆင့်(၈)တွင်ရှိပြီး အမျိုးသားများမှာ အဆင့်(၇) လောက်ရှိပါသည်။ စီးပွားရေးဦးဆောင်မှုဝင်ငွေရှာဖွေမှုတွင် အမျိုးသားများက အဆင့်(၇)တွင်ရှိပြီး အမျိုးသမီးများမှာ အဆင့်(၂) တွင်သာ ရှိပါသည်။ လုံခြုံရေးပိုင်းတွင် အမျိုးသားများမှာ အဆင့်(၅)ရှိပြီး အမျိုးသမီးများမှာ အဆင့်(၂)သာရှိသည်။

ပြဿနာအနှစ်ချုပ်

ကျွန်းကုန်းကျေးရွာတွင် အမျိုးသမီးနှင့်အမျိုးသားတို့ အခွင့်အရေးရရှိမှု ကွာခြားမှုများရှိသည်ကို တွေ့ရပါသည်။

ပံ့ပိုးကူညီသူ-စောအောင်နိုင်ဝင်း

ပါဝင်ဆွေးနွေးသူ-ကျေးရွာလူထု

ကျွန်းကုန်းကျေးရွာကျား/မရေးရာခွဲခြားပိတ်ဖြာခြင်း

ကျေးရွာ - ကျွန်းကုန်း အုပ်စု - ရောင်းကျွန်း	ကျား/မရေးရာခွဲခြားပိတ်ဖြာခြင်း		
အရင်းအမြစ်များ	အရင်းအမြစ်အသုံးပြုမှု		
	ကျား	မ	ကျား+မ
ဆိုင်းလယ်	✓		
လယ်			✓
အိမ်			✓
နွား			✓
စက်အိတ်	✓		
ဆိတ်			✓
ဖျံ			✓
ဝက်		✓	
အပ်ချပ်စက်		✓	
နွားလှည်း			✓

ကျေးရွာ - ကျွန်းကုန်း အုပ်စု - ရောင်းကျွန်း	ကျား/မရေးရာခွဲခြားပိတ်ဖြာခြင်း		
အရင်းအမြစ်များ	အရင်းအမြစ်အသုံးပြုမှု		
	ကျား	မ	ကျား+မ
ဆိုင်းလယ်	✓		
လယ်	✓		
အိမ်	✓		
နွား	✓		
စက်အိတ်	✓		
ဆိတ်	✓		
ဖျံ	✓		
ဝက်		✓	
အပ်ချပ်စက်		✓	
နွားလှည်း			✓

ကျွန်းကုန်းကျွန်းကျေးရွာ၊ နောင်ကျွန်းကျေးရွာအုပ်စု

အမျိုးသားများနှင့်အမျိုးသမီးများ အရင်းအမြစ်ပိုင်ဆိုင်မှု၊ အသုံးပြုမှု၊ ထိန်းချုပ်မှုသုံးသပ်ချက်

အမျိုးသားများနှင့်အမျိုးသမီးများ အရင်းအမြစ်ပိုင်ဆိုင်မှု၊ အသုံးပြုမှုသုံးသပ်ချက်တွင် ကျွန်းကုန်းကျေးရွာရှိ အရင်းအမြစ်များဖြစ်သော ဆိုင်ကယ်၊ လယ်၊ အိမ်၊ နွား၊ စက်ဘီး၊ ဆိတ်၊ ကျွဲ၊ ဝက်၊ အပ်ချုပ်စက်နှင့် နွားလှည်းကို အမျိုးသားများက အများဆုံး အသုံးပြုကြပြီး ထိန်းချုပ်ပါသည်။ အပ်ချုပ်စက်ကို အမျိုးသမီးများက အသုံးပြုကြပါသည်။

ဆိုင်ကယ်၊ စက်ဘီးကို အမျိုးသားနှင့် အမျိုးသမီး များအသုံးပြုကြပြီး၊ ဝက် နှင့် အပ်ချုပ်စက်ကို အမျိုး သမီးများက အသုံးပြု ထိန်းချုပ်သည်ကို တွေ့ရပါသည်။

အရင်းအမြစ်များထိန်းချုပ်မှုတွင် ဆိုင်ကယ်၊ လယ်၊ အိမ်၊ နွား၊ စက်ဘီး၊ ဆိတ်၊ ကျွဲ၊ နွား၊ စက်ဘီး၊ ဝက်၊ အပ်ချုပ်စက် စသည့်ပစ္စည်းများကို အမျိုးသမီးနှင့်အမျိုးသားများက တူညီစွာ ဆုံးဖြတ်ချက်ချသည်ကို တွေ့ရပြီး အပ်ချုပ်ခြင်းကို အမျိုးသမီးများကသာ ဆုံးဖြတ်ချက်ချ လုပ်ဆောင်ကြသည်ကို တွေ့ရပါသည်။

ပြဿနာအနှစ်ချုပ်

ကျွန်းကုန်းကျေးရွာတွင် အရင်းအမြစ်အားလုံးကို အမျိုးသားများနှင့် အမျိုးသမီးများက အသုံးပြု ထိန်းချုပ်မှု အသင့်အတင့်ရှိနေသည်ကို တွေ့ရသည်။

ပံ့ပိုးကူညီသူ - စောအောင်နိုင်ဝင်း
ပါဝင်ဆွေးနွေးသူ - ကျေးရွာလူထု

ထွန်ကုန်းကျေးရွာဖွံ့ဖြိုးရေးဆောင်ရွက်မှုမှတ်တမ်းဓါတ်ပုံများ



ကျေးရွာအခြေခံအချက်အလက်များ ; PC1

ပုံစံ - ၈ - ၁ ကျေးရွာအခြေခံအချက်အလက်များ (Form PC 1)

လယ်ယာများ၊ ကျေးရွာတစ်ရွာတို့၊ ပထမတန်းတက်ခါး၊ ဘုရားတော်တော်အားဖြင့် လူထုစုစည်းနေထိုင်သည့် ကျေးရွာ၊
 ဝေါင်းကောက်များအား ကျေးရွာအချက်အလက်များကို မေဠာရပ်ကွက်၊ ဝေါင်းကောက်များကို စီမံခန့်ခွဲ
 စီမံခန့်ခွဲရေးဦးစီးဌာနတို့၏အောက်အဖွဲ့အစည်း၊ စီမံခန့်ခွဲရေးဦးစီးဌာနတို့မှ လူထုစုစည်းနေထိုင်သည့် ကျေးရွာအချက်အလက်
 များအား စစ်ဆေးပြီး ဖန်တီးပေးပါသည်။ ဤစာရွက်တွင် လူထုစုစည်းနေထိုင်သည့် ကျေးရွာအချက်အလက်များ၊ Tablets မှ
 တဆင့် ဖြည့်ထည့်ရမည်။

ကျေးရွာအခြေခံအချက် အမည်	ကျေးရွာအခြေခံအချက်၏ ခန့်မှန်းပုံ	လူထုစုစည်းနေထိုင်မှု အမည်
စလင်ဒါလမ်း	-	အစောင့်အရှောက်

မြို့နယ်တိုင်းအသင်း၊ ဝန်ထမ်း၊ မြို့နယ်၊ ကျေးရွာ၊ ကျေးရွာအုပ်စု၊ မြို့နယ်၊ ကျေးရွာ၊ ရပ်ကွက်

ကျေးရွာ	စီမံခန့်ခွဲရေးဦးစီးဌာန	တိုင်းဒေသကြီး	စီမံခန့်ခွဲရေးဦးစီးဌာန
ကျေးရွာ (၁) ကျေးရွာ	၈၅	ကယား (၁) မြို့နယ်	၇၆
ကျေးရွာ (၂) ကျေးရွာ		ကယား (၂) မြို့နယ်	၇
ကျေးရွာ (၃) ကျေးရွာ		ကယား (၃) မြို့နယ်	၄
ကျေးရွာအုပ်စု ကျေးရွာအုပ်စု	၁	ကယားအုပ်စု	
အခြား			
ပထမတန်းတက်များ	၁		
ဘက်စုံကျောင်းများ (၆၅ နှစ် နှင့် အထက်) စစ်ဆေးရမည်	၂၄		

	အချက်အလက် (အရေအတွက်)	အချက်အလက် (အရေအတွက်)
ကျေးရွာ	၂၀၉	၂၂၂
ကျေးရွာ (၁) ကျေးရွာ	၂၀၇	၂၂၀
ကျေးရွာ (၂) ကျေးရွာ	၂	၂
ကျေးရွာ (၃) ကျေးရွာ	၁	၀
အခြား		
စီမံခန့်ခွဲရေးဦးစီးဌာန	၂၄	၂၅

(ခ) အခြေခံအဆောက်အအုံ အသုံးအဝင်များ

စာသင်ကျောင်း	အမှတ် ခြံပေါ်	ကျွန်းမာစု	အမှတ် ခြံပေါ်	တာဝာစု အဆောက် အအုံများ	အမှတ် ခြံပေါ်
မူကြိုကျောင်း	<input type="checkbox"/>	တိုက်နယ်ပေးရန်	<input type="checkbox"/>	စေတီ	<input checked="" type="checkbox"/>
မူလတန်းကျောင်း	<input type="checkbox"/>	ကျွန်းမာစုရွာသူ	<input type="checkbox"/>	ဘုန်းကြီးကျောင်း	<input checked="" type="checkbox"/>
မူလတန်းကျောင်း	<input checked="" type="checkbox"/>	ကျွန်းမာစုရွာသူ	<input type="checkbox"/>	ဟိန္ဒူကျောင်း	<input type="checkbox"/>
အလယ်တန်းကျောင်း	<input type="checkbox"/>	စေးပေးရန်	<input type="checkbox"/>	ရေပေးစနစ်	<input checked="" type="checkbox"/>
လယ်လုပ်ကျောင်း	<input type="checkbox"/>	အခြား	<input type="checkbox"/>	ဂရီ	<input type="checkbox"/>
အထက်တန်းကျောင်း	<input type="checkbox"/>			အခြား	<input type="checkbox"/>
အခြား	<input type="checkbox"/>				
မှတ်ချက်		မှတ်ချက်		မှတ်ချက်	

(ဂ) ကျွမ်းကျင်သူများအဖွဲ့ဝင်များ (ကျေးရွာတွင်နေထိုင်သော သို့မဟုတ် တခြားရွာမှလာရောက်သော ကျွမ်းကျင်သူများ)

(ခ) စာသင်ကျောင်း			(၂) ကျွန်းမာစု			(၃) လက်ထောက်		
	ရွာတွင်နေ ထိုင်သူ	အခြားရွာမှ လာသူ		ရွာတွင်နေ ထိုင်သူ	အခြား ရွာမှ လာသူ		ရွာတွင်နေ ထိုင်သူ	အခြားရွာ မှလာသူ
မူလတန်းမြန်မာရာ/မ	<input checked="" type="checkbox"/>	<input type="checkbox"/>	ဆရာမ	<input type="checkbox"/>	<input type="checkbox"/>	လက်ထောက်	<input checked="" type="checkbox"/>	<input type="checkbox"/>
အထက်တန်းမြန်မာရာ/မ	<input type="checkbox"/>	<input type="checkbox"/>	လက်ထောက် ကျွန်းမာစုရာ	<input type="checkbox"/>	<input type="checkbox"/>	ပန်ချ်	<input checked="" type="checkbox"/>	<input type="checkbox"/>
အလယ်တန်းမြန်မာရာ/မ	<input type="checkbox"/>	<input checked="" type="checkbox"/>	အမျိုးသမီးကျွန်းမာစု ဆရာမ	<input type="checkbox"/>	<input checked="" type="checkbox"/>	လွှဲစစ်ကျွမ်းကျင် မိသားစု	<input type="checkbox"/>	<input checked="" type="checkbox"/>
မူကြိုဆရာ/မ	<input type="checkbox"/>	<input type="checkbox"/>	သာယာဆရာမ	<input type="checkbox"/>	<input checked="" type="checkbox"/>	ရေပေးစနစ်	<input type="checkbox"/>	<input type="checkbox"/>
အခြား	<input type="checkbox"/>	<input type="checkbox"/>	ပြင်ဆင်ကျွန်းမာစုလုပ်သား	<input type="checkbox"/>	<input checked="" type="checkbox"/>	စက်ပြင်ဆရာ	<input type="checkbox"/>	<input checked="" type="checkbox"/>
မှတ်ချက်			မှတ်ချက်			မှတ်ချက်		

(ဃ) ကျေးရွာသို့ ရောက်ရှိနိုင်သည့် လမ်းအခြေအနေ / ကျေးရွာတစ်ရွာသည် ၎င်း၏ ကျေးရွာအုပ်စုနှင့် ဆက်သွယ်ထားသော လမ်းအခြေအနေ (အောက်ဖော်ပြပါအတိုင်း)

ကျောက်ကြမ်းလမ်း: ကတ္တရာလမ်း: ကွန်ကရစ်လမ်း: မော်တော်ဆိုင်ကယ်လမ်း
 ကျောက်စင်းလမ်း: မြေသားလမ်း: လှည့်လမ်း: အခြား ၇၂၈၂၆

(င) ကျေးရွာဖွံ့ဖြိုးရေးအဖွဲ့

- (၁) လူထုဝန်ထမ်းဆောင်မှုပေးစဉ် ဤကျေးရွာတွင် ကျေးရွာဖွံ့ဖြိုးမှု စီမံချက်ရှိပါသလား? ရှိပါသည်။
- (၂) ရှိပါလျှင် ဤစီမံချက်ကို ဖြည့်ဆည်းပေးနိုင်ပါသလား? နှစ်-၂၀၂၂/၂၀၂၃
- (၃) ဤစီမံချက်ကို ဖြည့်ဆည်းပေးနိုင်ပါသလား? ရှိပါသည်။

(စ) ဓနိအကူအပေး

- (၁) ဤကျေးရွာအဖွဲ့မှ ၎င်းကျေးရွာအုပ်စုအဖွဲ့အစည်း၏ ဓနိအကူအပေးပေးပါသလား? ရှိပါသည်။

(၂) ဤကျေးရွာမှ ရင်းကျေးရွာအုပ်စုပေါ်အထိ သွားလာရာတွင်ကြိုမြင့်သည့်အမိန့်၊
 မြောက်ဧရာဝတီတိုင်းကြားရိပ် ၂၀ ဝိနည်း (တော်လှန်ရေး/မဟာတော်မိုင်းကင်း) ခြေလှမ်း/လမ်း/မော်တော်ဘုတ်၊
 မိုးရာသီတွင်ကြားရိပ် ၂၀ ဝိနည်း (တော်လှန်ရေး/မဟာတော်မိုင်းကင်း) ခြေလှမ်း/လမ်း/မော်တော်ဘုတ်၊
 အခြား

(ဆ) ပတ်ဝန်းကျင်ဆိုင်ရာ သဘာဝပတ်ဝန်းကျင်
 ဤကျေးရွာတွင် ရေကြီးခြင်းကဲ့သို့ သဘာဝပတ်ဝန်းကျင်ကျရောက်မှုအခြေအနေ၊ ရှိပါသလား။
 မရှိပါ ရှိပါသည် ရှိလျှင်ဖော်ပြပါ -----

(ဇ) ကျေးရွာတွင် ဖွဲ့စည်းထားသော အဖွဲ့အစည်းများ
 လူထုဝန်ထမ်းဆောင်မှုပေးသည့် ဤကျေးရွာတွင် ကျေးရွာဖွံ့ဖြိုးရေးအတွက် အစိုးရ (သို့) ရွာသားများကော်မတီ(သို့) စီမံကိန်းကော်မတီ
 ဖွဲ့စည်းထားသည့် အဖွဲ့အစည်းများရှိပါသလား။

(ဇ) -----
 (၈) -----

(ဈ) အထွေထွေအုပ်ချုပ်ရေး ဦးစီးဌာန (GAD) မှ မှတ်တမ်းတင်ထားခြင်း
 ဤကျေးရွာသည် အထွေထွေအုပ်ချုပ်ရေး ဦးစီးဌာန (GAD) မှ မှတ်တမ်းတင်ထားမှု ရှိပါသလား။
 မရှိပါ ရှိပါသည်

ကျေးရွာခေါင်းဆောင် ဦး ဘယ်မှူး အမည်
 လက်မှတ် ၂ ခု၊ ၀၆. ၅-၂. ၂၀၁၈
 လူထုစည်းရုံးရေးမှူး အမည် စောစင်စိုင်းစင်
 လက်မှတ် ၀၆.၅ - ၅.၂ ၂၀၁၈

စီမံကိန်းစက်ဝန်းအချိန်ဇယား(PC2)

ပုံစံ - ၈ - ၂ - စီမံကိန်းစက်ဝန်းအချိန်ဇယား (PC 2)

လမ်းညွှန်ချက် သက်ဆိုင်ရာလူထုစည်းရုံးရေးမှူး/လက်ထောက်နည်းပညာမှူးများမှ စီမံကိန်းစက်ဝန်းအဆင့်တစ်ခုစီပြုစီစဉ်ပြီး ကျေးရွာနှင့် ကျေးရွာအုပ်စုအတွက် ဤပုံစံကို ဖြည့်သွင်းရမည်။

စည်းရုံးရေးမှူး/ဝန်ထမ်း အမည် ခမာဝိဇာ ဇော်ဝင်း

နေ့စွဲ ၅.၂.၂၀၁၈

စက်ဝန်းအားအမှတ်ခြိမ်ပါ စက်ဝန်း(၁) စက်ဝန်း(၂) စက်ဝန်း(၃)

စက်ဝန်း(၄)

ဖြည့်နယ်/ပိုင်း ပဲခူးတိုင်း မြို့နယ် ကျောက်ကြီး ကျေးရွာအုပ်စု ကျေးရွာ

စီမံကိန်းဆောင်ရွက်မှုအဆင့်များ	နေ့စွဲ		အစည်းအဝေးတွင်တက်ရောက်သူအရေအတွက်				အိမ်ထောင်စု	အိမ်ထောင်စု %
	စတင်သည် နေ့	ပြီးဆုံးသည် နေ့	အမျိုးသား အရေအတွက်	အမျိုးသမီး အရေအတွက်	အိမ်ထောင်စု အရေအတွက်	လူမျိုးစုတက်ရောက်သူ အရေအတွက်နှင့် လူမျိုးစုအမည်		
၁။ ကျေးရွာစီမံကိန်း စိတ်ဆက်အစည်းအဝေး	5.2.18	5.2.18	23	36	59	၈၇၉ ၅၇	86	
၂။ ကျေးရွာဖွံ့ဖြိုးရေး စီမံချက်ရေးဆွဲခြင်း အစည်းအဝေး	5.2.18	5.2.18	23	36	59	၈၇၉ ၅၇	86	
၃။ ကျေးရွာအုပ်စု လုပ်ငန်းဆုံးဖြတ်ချက်ချသည့် အစည်းအဝေး								
၄။ မြို့နယ်အဆင့် စီမံကိန်းရေးဆွဲရေးနှင့် အကောင်အထည်ဖော်ရေးကော်မတီ၏ စီမံကိန်း သုံးသပ်မှု အစည်းအဝေး			မလို	မလို	မလို	မလို		
၅။ မြို့နယ် စီမံကိန်းရေးဆွဲရေးနှင့် အကောင်အထည်ဖော်ရေး ကော်မတီ၏ဆုံးဖြတ်မှုကို ရွာသို့ အသိပေး အကြောင်းကြားသည့် အစည်းအဝေး								
၆။ စီမံကိန်းလုပ်ငန်းခွဲစီမံချက်ရေးဆွဲခြင်း အစည်းအဝေး	မလို	မလို	မလို	မလို	မလို	မလို		
၇။ စီမံကိန်းလုပ်ငန်း အကောင်အထည်ဖော် စတင် ရေးဆွဲခြင်း								

ကျေးရွာဦးစားပေးအစီအစဉ် PC 3

ပုံစံ - ၀ - ၃ ကျေးရွာခွဲ၊ ငြိမ်းရေး ဦးစားပေးအစီအစဉ် (Form PC 3)

လယ်ယာနှင့်ချက်၊ အဆင့်(၃) ကျေးရွာမျှော်မှန်းချက်အစည်းအဝေး၊ ငြိမ်းရေးသောအခါ ကျေးရွာစီမံကိန်း အထောက်အကူပြု
 ကော်မတီသည် လူထုစည်းရုံးရေးများအကူအညီဖြင့် ဤပုံစံကိုပြည့်စုံအောင် ဖြည့်သွင်းရမည်။

လူထုစည်းရုံးရေးများ/ဝန်ထမ်း အမည် စတင်စတင်ဦးစင်း	
ဝန်ထူး ၅-၂-၂၀၁၅	<input checked="" type="checkbox"/> ကော်ဝန်းအား အမှတ်ခြိပ်ပါ (V) <input type="checkbox"/> ကော်ဝန်း(၁) <input type="checkbox"/> ကော်ဝန်း(၂) <input type="checkbox"/> ကော်ဝန်း(၃) <input type="checkbox"/> ကော်ဝန်း(၄)
ပြည်နယ်/တိုင်း ပဲခူး ၊ ညွှန်ကြားရေးမှူးချုပ် ကျောက်ကြီး ၊ ကျေးရွာအုပ်စု ရေလဲကျွန်း ၊ ကျေးရွာ ရွာကြီးကန်	

က၊ အခက်အခဲအတားအဆီးများအားလုံးဖြေရှင်း - ယခုလက်ရှိအခြေအနေတွင် ဤကျေးရွာခွဲ ငြိမ်းတက်ရေးအတွက် အဓိက အခက်အခဲအတားအဆီးများသည် မည်သည်များဖြစ်ပါသနည်း။ (အမျိုးသား/သမီး အနည်းဆုံးအခက်အခဲ ၅ ခုစီဖော်ပြပါ)

အမျိုးသား အခွဲမှ တင်ပြသောအခက်အခဲအတားအဆီးများ	အမျိုးသမီး အခွဲမှတင်ပြသောအခက်အခဲအတားအဆီးများ
၀ ရွာတွင်လျှပ်စစ်မီး မရှိသဖြင့် ဖွားလာရခက်ခဲပါသည်။	၀ ရွာတွင် ဆက်လက် စေ့ကေ့ သဖြင့် မှီတွင်းကန် ဖွားလာရခက်ခဲပါသည်။
၂ ရွာတွင် ဆွဲ၊ ဆေးဆောင် မရှိသဖြင့် လေအညစ်အလျှင် ရှိနေပါသည်။	၂ လျှပ်စစ်မီး မရှိသဖြင့် မီးဖိုချောင်စက်၊ မီးဖိုချောင်စက် မရှိပါ။
၃ ရွာတွင် ဆက်လက် စေ့ကေ့ သဖြင့် မှီတွင်းကန် ဖွားလာရခက်ခဲပါသည်။	၃ မှီတွင်းကန် တွင် ရေတွင် မှီတွင်းကန် မရှိပါ။
၄ ကျေးရွာတွင် ဆေးဆောင် မရှိသဖြင့် ကျေးရွာလူထု သေဆုံးပါသည်။	၄ ဆွဲ၊ ဆေးဆောင် မရှိသဖြင့် ကျေးရွာတွင် အညစ်အကြေး မရှိပါ။
၅ မှီတွင်းကန် တွင် ရေတွင် မှီတွင်းကန် မရှိပါ။	၅ ရွာတွင် တံတား မရှိသဖြင့် မှီတွင်းကန် မရှိပါ။

ခ၊ မျှော်မှန်းခြင်း - နောင်လာမည့် (၅) နှစ် အတွင်း ကျေးရွာခွဲ ငြိမ်းရေး မျှော်မှန်းလျာထားချက်များအား တင်ပြပါ။

အမျိုးသားအခွဲမှ တင်ပြသောမျှော်မှန်းချက်များ	အမျိုးသမီးအခွဲမှ တင်ပြသောမျှော်မှန်းချက်များ
၀ ဆွဲ၊ ဆေးဆောင် စစ်ဆေးရေး ပြုစုပါသည်။	၀ ရွာတွင် ဆက်လက် စေ့ကေ့ သဖြင့် မှီတွင်းကန် မရှိပါ။
၂ လျှပ်စစ်မီး ဖွား ဖွားတို့ ချွင်းပါသည်။	၂ လျှပ်စစ်မီး ချွင်းပါက မှီတွင်းကန် မရှိပါ။
၃ ရွာတွင် ဆက်လက် စေ့ကေ့ သဖြင့် မှီတွင်းကန် မရှိပါ။	၃ မှီတွင်းကန် တွင် ရေတွင် မှီတွင်းကန် မရှိပါ။
၄ ကျေးရွာတွင် ဆေးဆောင် မရှိသဖြင့် ကျေးရွာလူထု သေဆုံးပါသည်။	၄ ကျေးရွာတွင် မှီတွင်းကန် မရှိပါ။
၅	၅

--	--	--

၈။ လူထုစီမံကိန်း၏ လာမည့် (၄) နှစ်အတွက် အကျုံးမဝင်သော ဦးစားပေး ဖွံ့ဖြိုးတိုးတက်မှု လုပ်ငန်း အစီအစဉ်များအားဖော်ပြပါ။

အဆင့်	ကျေးရွာအတွက် ဦးစားပေး ဖွံ့ဖြိုးတိုးတက်မှု လုပ်ငန်းစဉ်များ	အဆိုပြုသူ (အမျိုးသားများ/ အမျိုးသမီးများ/အမျိုးသား+ အမျိုးသမီး)	ခန့်မှန်းကုန်ကျ စရိတ်	အကျိုးခံစားခွင့်ရှိသူ ခန့်မှန်းခြေ အရေအတွက်
၀	ဘက်စုံသုံးဆုံးဖွဲ့စည်း	ကျေး. ၁+၂	၁၂၀၀၀၀၀၀	၄၃၁
၂	ရွာပုံစံဖွဲ့စည်း တိုးတက်ရေး	"	၃၃၀၀၀၀၀၀	၄၃၁
၃	တီထွင်ပြုပြင်ရေး	"	၆၀၀၀၀၀၀	၄၃၁
၄	ရွာတွင်း ဆက်သွယ်ရေး (ကွန်ကရစ်)	"	၁၂၀၀၀၀၀၀	၄၃၁
၅				

၉။ လူထုစီမံကိန်း၏ လာမည့် (၄) နှစ်အတွက် အကျုံးမဝင်သော ဦးစားပေး ဖွံ့ဖြိုးတိုးတက်မှု လုပ်ငန်း အစီအစဉ်များအားဖော်ပြပါ။

အဆင့်	ကျေးရွာအတွက် ဦးစားပေး ဖွံ့ဖြိုးတိုးတက်မှု လုပ်ငန်းစဉ်များ	အဆိုပြုသူ (အမျိုးသားများ/ အမျိုးသမီးများ/အမျိုးသား+ အမျိုးသမီး)	အခန်းကဏ္ဍ
၀	ဆက်သွယ်ရေး	မ	
၂	ဆက်သွယ်ရေး	ကျေး	
၃			
၄			
၅			

ခေါင်းစောင်း၊ ကျေးရွာစီမံကိန်းအထောက်အကူပြုကော်မတီမှ အတည်ပြုသည်။

အမည် ----- ဦးအောင်စိန် ----- လက်မှတ် -----  ----- ဝန်.စွ.

၂၀၁၈ခုနှစ် ဖေဖော်ဝါရီလ ၅ ရက် နံနက်(၉:၀၀) နာရီ ကျောက်ကြီးမြို့၊ နောင်ကုန်းကျေးရွာအုပ်စု၊ ကျွန်းကုန်း ကျေးရွာစာသင်ကျောင်းတွင် ပြုလုပ်ကျင်းပသော ပထမအကြိမ်၊ ဒုတိယအကြိမ် အစည်းအဝေး

၁။အစည်းအဝေးတက်ရောက်သူများ

အစည်းအဝေးသို့ အောက်ဖော်ပြပါပုဂ္ဂိုလ်များ တက်ရောက်ကြပါသည်။

၁။စောအောင်နိုင်ဝင်း (လူထုစည်းရုံးရေးမှူး)

၂။ဒေါ်ဟန်နီဌေး (လက်ထောက်နည်းပညာမှူး)

၃။ကျေးရွာလူထု (၈-၁၁ ပါစာရင်းအတိုင်း)

၂။ရည်ရွယ်ချက်

ကျေးရွာလူထုအား စီမံကိန်းအကြောင်း မိတ်ဆက်ရှင်းလင်းခြင်း၊ စီမံကိန်းပါအကြောင်းအရာအား ရှင်း လင်း တင်ပြခြင်း၊ ကျေးရွာလူထုနှင့် လူမှုဆန်းစစ်ခြင်း တို့အားလုပ်ဆောင်ခြင်း နှင့် ကျေးရွာကော်မတီ ဖွဲ့စည်းခြင်း စသည်တို့အား လုပ်ဆောင်ရန် ရည်ရွယ်ပါသည်။

၃။အစည်းအဝေးလုပ်ဆောင်ပုံများ

ရှေးဦးစွာ စီမံကိန်းဝန်ထမ်းများဖြစ်ကြသော လူထုစည်းရုံးရေးမှူးစောအောင်နိုင်ဝင်း နှင့် ဒေါ်ဟန်နီဌေး တို့မှ မိတ်ဆက်စကား ပြောကြားခဲ့ပြီး အစည်းအဝေးကို စတင်ခဲ့ပါသည်။ ဆက်လက်၍ လူထုစည်း ရုံးရေးမှူး စောအောင်နိုင်ဝင်းမှ စီမံကိန်း၏ရည်ရွယ်ချက်ကို ရှင်းပြပြောကြားခဲ့ပြီး လက်ထောက် နည်း ပညာမှူးဒေါ်ဟန်နီဌေး မှ စီမံကိန်းအား မိတ်ဆက်ခြင်း အကြောင်းအရာများအား ရှင်းလင်း ပြောကြား ခဲ့ပါသည်။ ဆက်လက်၍ စီမံကိန်းစက်ဝန်းအား ရှင်းပြပြောကြားခဲ့ပါသည်။ ထို့နောက် လူထုစည်းရုံးရေးမှူး စောအောင်နိုင်ဝင်း မှ ပါဝင်သူများ၏ အခန်းကဏ္ဍနှင့်ဆောင်ရန်၊ ရှောင်ရန် အခန်း ကဏ္ဍများအား အသေး စိပ် ရှင်းလင်းပြောကြားခဲ့ပါသည်။

ဆက်လက်၍ လက်ထောက်နည်းပညာမှူးဒေါ်ဟန်နီဌေး မှ အကြံပေးသောလုပ်ငန်း၊ အကြံမဝင် သော လုပ်ငန်းများအား ရှင်းလင်းပြောကြားခြင်း၊ ဝေဖန်အကြံပြုတိုင်ကြားရေး လုပ်ငန်းစဉ်များအား ရှင်းလင်းပြော ကြားခဲ့ပါသည်။ ဆက်လက်၍ ကော်မတီများရွေးချယ်ခြင်း အစီအစဉ်အား လုပ်ဆောင်ခဲ့ကြပြီး မွန်းတည့် ၁၂:၀၀ နာရီ အချိန်တွင် အစည်းအဝေးကိုခေတ္တရပ်နားခဲ့ပါသည်။

ဆက်လက်၍ မွန်းလွဲ ၁:၀၀ နာရီခန့်တွင်ကျေးရွာလူထုနှင့် လူမှုဆန်းစစ်ခြင်းအစီအစဉ်ကို လူထုစည်းရုံးရေးမှူးစောအောင်နိုင်ဝင်း မှ ဦးဆောင်ကာ လုပ်ဆောင်ခဲ့ပြီး ဒေါ်ဟန်နီဌေး မှလည်း အား ဖြည့်ပါဝင်ကူညီလုပ်ဆောင်ခဲ့ပါသည်။ ဆက်လက်၍ အမျိုးသားများ၏အခက်အခဲအတားအဆီးများ နှင့် မျှော်မှန်းချက်များ၊အမျိုးသမီးများ ၏အခက်အခဲအတားအဆီး နှင့် မျှော်မှန်းချက်များ အားဆွေးနွေးခြင်း၊ ထို့နောက်အမျိုးသားများရွေးချယ်သောဦးစားပေးလုပ်ငန်း၊ အမျိုးသမီးများရွေးချယ်သောဦးစားပေးလုပ်ငန်း များကိုအသီးသီး ရွေးချယ်ခဲ့ပြီးနောက် ထွက်ကုန်းကျေးရွာလူထုနှင့်ပြဿနာသစ်ပင်ကို ရေးဆွဲကာ အခက်

အခဲများကို ဆွေးနွေးခဲ့ကြပါသည်။ ထို့နောက်မယမ်းစိမ်လေးကျေးရွာ၏ဖွံ့ဖြိုးရေးအစီအစဉ်ကို ရေးဆွဲကာ အစည်းအဝေးအစီအစဉ်ကို အောင်မြင်စွာ ရုတ်သိမ်းနိုင်ခဲ့ပါသည်။

၄။အစည်းအဝေးဆုံးဖြတ်ချက်များ

စဉ်	ဆုံးဖြတ်ချက်များ	လုပ်ဆောင်ရန်
၁။	စီမံကိန်းအထောက်အကူပြုကော်မတီဥက္ကဋ္ဌ	ဦးစောတင်ဝါး နော်အေးကြာ
၂။	ဝယ်ယူရေးဆပ်ကော်မတီ	ဦးစီထူး နော်စန္ဒာဦး စောသတော
၃။	စောင့်ကြည့်ကြီးကြပ်ရေး	ဦးတင်ဝါး(၂) ဦးစောမြင့်ဦး နော်မိုးသန္တာ
၄။	လည်ပတ်ပြုပြင်ထိန်းသိမ်းရေး	စောဂေမူး ညားရှင်း
၅။	ကျေးရွာငွေစာရင်းကိုင်	စောတူးနု
၆။	ဝေဖန်အကြံပြုတိုင်ကြားရေး	ဦးစောဝင်းအောင် နော်ကောလိပ်စိန်
၇။	စေတနာ့ဝန်ထမ်း	ဦးမောင်စန္ဒ နော်အယ်ဝါး

အစည်းအဝေးကို ညနေ ၃:၀၀ နာရီအချိန်တွင် ရုတ်သိမ်းခဲ့ပါသည်။

ကျွန်းကုန်းကျေးရွာဖွံ့ဖြိုးရေးဦးစားပေးအစီအစဉ်

ကျွန်းကုန်းရွာ ဖွံ့ဖြိုး တိုးတက်ရေး ဦးစားပေး အစီအစဉ်				
အစဉ်	လုပ်ငန်း အမျိုးအစား	အဆိုပြုသူ	ခန့်မှန်း ကုန်ကျစွဲ	အကျိုးခံစား ဖွံ့ဖြိုးသူပေါင်း
၁။	ဘက်စုံသုံး ခန်းမဆောင်	ကျေး ၁၆	၁၂,၀၀၀,၀၀၀	၄၃၁
၂။	လျှပ်စစ်မီး သွယ်တန်းခြင်း	"	၁၃,၀၀၀,၀၀၀	၄၃၁
၃။	တံတား ဖြေဖြစ်ခြင်း	"	၆,၀၀၀,၀၀၀	၄၃၁
၄။	ရွာချင်း ဆက်လမ်း (ကွန်ကရစ် လမ်း)	"	၁၂,၀၀၀,၀၀၀	၄၃၁

၁၃။ ကဏ္ဍအလိုက်အခက်အခဲမှတ်တမ်း

(ကျွန်းကုန်း) ကျေးရွာကဏ္ဍအလိုက်ဦးစားပေးဖွံ့ဖြိုးရေးလုပ်ငန်းစဉ်များ

အကြောင်းအရာ	စဉ်	လုပ်ငန်း	အဆိုပြုသူ	လ/နှစ်	လုပ်ဆောင်မည့်သူ	ပြင်ပမှထောက်ပံ့မည့်သူ
အခြေခံအဆောက်အအုံ	၁။	ဘက်စုံသုံးခန်းမဆောင်	ကျား၊မ	၂၀၁၈	ကော်မတီ/ကျေးရွာလူထု	CDD
	၂။	လျှပ်စစ်မီးသွယ်တန်းခြင်း	ကျား၊မ	၂၀၁၉	ကော်မတီ/ကျေးရွာလူထု	CDD
	၃။	တံတားပြုပြင်ခြင်း	ကျား၊မ	၂၀၁၉	ကော်မတီ/ကျေးရွာလူထု	-
	၄။	ရွာချင်းဆက်လမ်း (ကွန်ကရစ်လမ်းခင်း)	ကျား၊မ	၂၀၁၉	ကော်မတီ/ကျေးရွာလူထု	-
	၅။					
အသက်မွေးဝမ်းကြောင်း/စိုက်ပျိုးရေး	၁။	စက်ချုပ်သင်တန်း	မ	-	ကော်မတီ/ကျေးရွာလူထု	-
	၂။	စက်ပြင်သင်တန်း	ကျား	-	ကော်မတီ/ကျေးရွာလူထု	
ကျန်းမာရေးနှင့်အဟာရ	၁။					
အခြား	၁။					-
	၂။					