

ပြည်ထောင်စုသမ္မတ မြန်မာနိုင်ငံတော် အစိုးရ
စိုက်ပျိုးရေး၊ မွေးမြူရေးနှင့် ဆည်မြောင်းဝန်ကြီးဌာန
ကျေးလက်ဒေသဖွံ့ဖြိုးတိုးတက်ရေး ဦးစီးဌာန
ပျော်ဘွယ်မြို့နယ်



လူထုဗဟိုပြုစီမံကိန်း
National Community Driven Development Project
(NCDDP)



ကျေးရွာဖွံ့ဖြိုးရေးအစီအစဉ်
Village Development Plan (VDP)
ကင်းတားကျေးရွာ၊ ညောင်ရွှေကျေးရွာအုပ်စု

၂၀၁၇ ခုနှစ်

ပျော်ဘွယ်မြို့



မာတိကာ

- ၁။ မြို့နယ်မြေပုံ
- ၂။ ကျေးရွာမြေပုံ(တည်နေရာ)
- ၃။ အုပ်စုတွင်ပါဝင်သောကျေးရွာများစာရင်း
- ၄။ ကျေးရွာအခြေခံအချက်အလက်များ (ကျေးရွာသမိုင်းကြောင်း)
- ၅။ လူထုပူးပေါင်းပါဝင်သော လူမှုဆန်းစစ်ခြင်းနှင့် အကဲဖြတ်ခြင်းလုပ်ငန်းစဉ်(PSA/PRA)အကျဉ်းချုပ်ဇယား
- ၆။ ကျေးရွာဖွံ့ဖြိုးရေးအစီအစဉ်အတွက်အသုံးပြုခဲ့သော PRA tools များနှင့်တစ်ခုချင်းစီအတွက် သုံးသပ် ချက်များ
- ၇။ ကော်မတီဝင်များရွေးချယ်ခြင်းနှင့်ကျေးရွာဖွံ့ဖြိုးရေးအစီအစဉ်ဆောင်ရွက်မှုမှတ်တမ်းဓါတ်ပုံများ
- ၈။ ကျေးရွာအချက်အလက် (ပုံစံ-၁)
- ၉။ စီမံကိန်းစက်ဝန်းအချိန်ဇယား (ပုံစံ-၂)
- ၁၀။ ကျေးရွာဖွံ့ဖြိုးရေးဦးစားပေးအစီအစဉ် (ပုံစံ-၃)
- ၁၁။ ကျေးရွာအုပ်စုစီမံကိန်းလုပ်ငန်းခွဲရွေးချယ်ခြင်း (ပုံစံ-၄)
- ၁၂။ အစည်းအဝေးမှတ်တမ်းများ
- ၁၃။ ကဏ္ဍအလိုက်ဦးစားပေးဖွံ့ဖြိုးရေးလုပ်ငန်းစဉ်များ



၁။ ဖျော်ဘွယ်မြို့နယ် မြေပုံ

ဖျော်ဘွယ်မြို့နယ်အခြေပြမြေပုံ

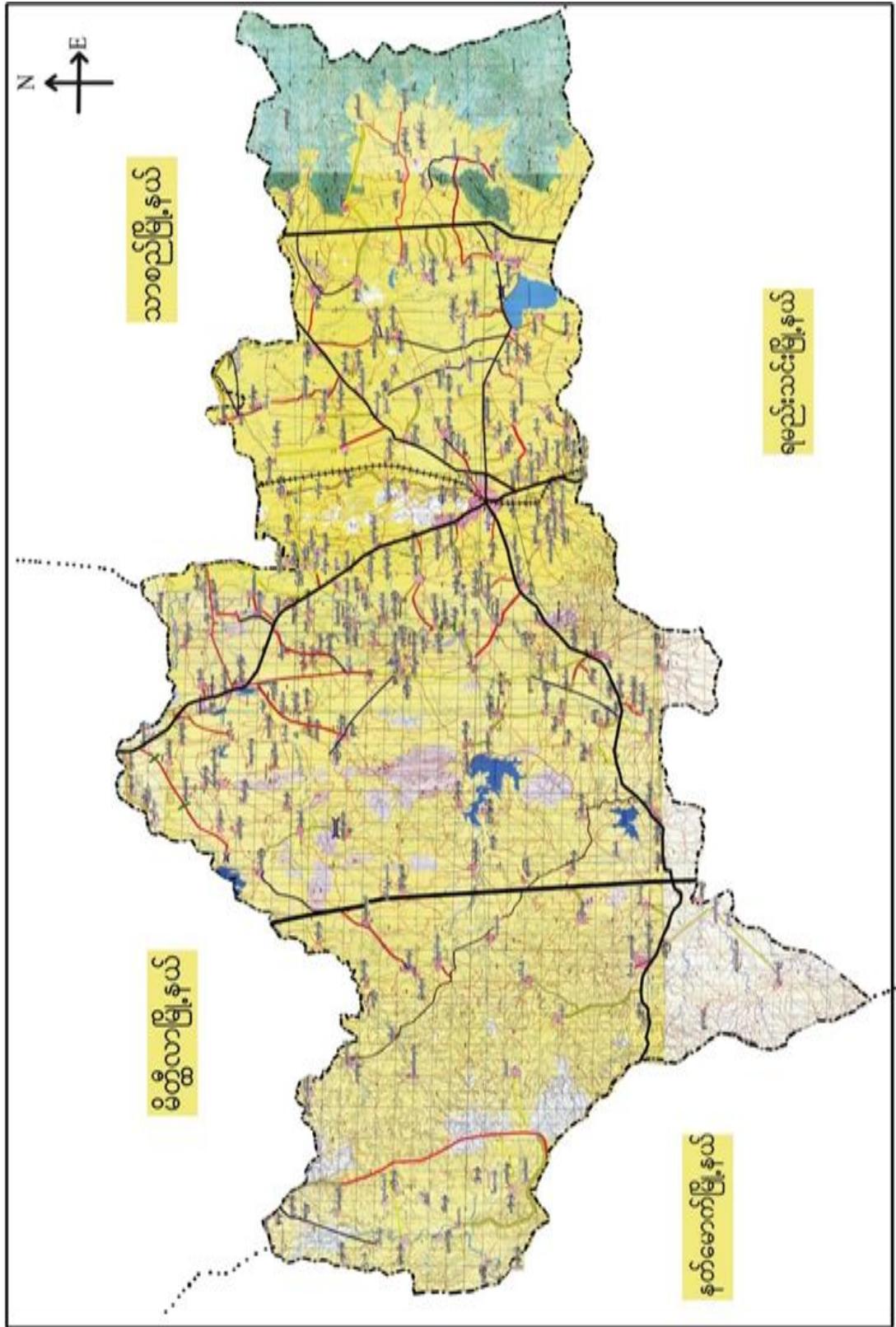



၃။ ကျေးရွာအုပ်စုတွင်ပါဝင်သော ကျေးရွာများ

၁။ ညောင်ရွှေ

၂။ ညောင်နွယ်(တ)

၃။ ညောင်နွယ်(မ)

၄။ ကင်းတား

၅။ ရေလည်ကွေ့(မ)

၄။ ကျေးရွာ၏အခြေခံအချက်အလက်များ

ကျေးရွာသမိုင်းအကျဉ်း

ညောင်ရွှေအုပ်စု၊ ကင်းတားကျေးရွာ

သမိုင်းအကျဉ်း

ပျော်ဘွယ်မြို့နယ်၊ ညောင်ရွှေအုပ်စု၊ ကင်းတား
ကျေးရွာလေးသည် ရှေးယခင်က ကင်းဒါးဟု
ခေါ်တွင်ခဲ့ပါသည်။ ကင်းဒါးလို့ ခေါ်တွင်
ရခြင်းမှာ တစ်ကွာ နှင့် တစ်ကွာ ဆေးကွာ၍ ကင်းစောင့်
အဘိုး နိဂါလင်မယား စတုညဒံသော ကွာလေးဖြစ်ပါ
သည်။ ကင်းဒါး ကွာလေးသည် သုဂဂ နာဇူးအခင်း
ဖြစ်ပြီး နောက် ကင်းတားလို့ ပြု၍ ခေါ်တွင်ခဲ့
ပါသည်။ ယခုကင်းတား ကွာလေး၊ အိမ်ထောင်စုမှာ
(၈၆) ဤ၍ ကျေးရွာရှိ လူဦးရေမှာ (၃၇၉) ဖြစ်ပါ
သည်။ ကျေးရွာရှိ လူဦးရေအများစုမှာ လယ်/
ယာ နှင့် စွေးမြူရေးကို ကိစ္စထား လုပ်ကိုင်ကြ
ပါသည်။ လူဦးရေမှာ နေ့စား လက်လုပ်လက်
စား လုပ်ကိုင်ကြပါသည်။



- ထိခိုက်လွယ်သော အုပ်စုများ လူဦးရေ (သက်ကြီး၊ မြေယာမဲ့၊ မသန်စွမ်းအုပ်စုများ)

သက်ကြီး	မြေယာမဲ့	မသန်စွမ်း
ကျား (၂၀)၊မ (၂၂)	ကျား (၄၅)၊မ (၁၅)	ကျား (-)၊မ (၂)

- ကျေးရွာတွင်းရရှိနိုင်သော ဝန်ဆောင်မှုများ (ကျန်းမာရေးဆေးခန်း၊ စာသင်ကျောင်း)

ဆေးရုံ/ဆေးခန်း	စာသင်ကျောင်း	စာကြည့်တိုက်	မူကြိုကျောင်း	ဈေး
မရှိ	မရှိ	ရှိ	မရှိ	-

- ရွာသူရွာသားများ၏ အဓိကစီးပွားရေးလုပ်ငန်း (စိုက်ပျိုးမွေးမြူရေး၊ အခြားသီးနှံများ)

မွေးမြူရေး		စိုက်ပျိုးရေး		အခြား
ခိုင်းနွား		ပဲ	နှမ်း/ဝါ	-

- အဓိကရရှိနိုင်သော အရင်းအမြစ်များ

ကျောက်	သဲ	ကျောက်ဆွေး	လှင်းမြေ	အခြား
မရှိ	မရှိ	မရှိ	မရှိ	-

- ကျေးရွာနှင့်သက်ဆိုင်သော အခြားအရင်းအမြစ်များ

သောက်သုံးရေရရှိနိုင်မှု	မြေလွတ် မြေရိုင်း	ဆည်ရေသောက်ဧရိယာ	အခြား
ရှိ	ရှိ	မရှိ	-



၅။ လူထုပူးပေါင်းပါဝင်သော လူမှုဆန်းစစ်ခြင်းနှင့် အကဲဖြတ်ခြင်းလုပ်ငန်းစဉ် (PSA/ PRA) အကျဉ်းချုပ်ဇယား

စဉ်	ကရိယာများ (PRA Tools)	ရက် စွဲ	ဦးတည်အုပ်စုနှင့် ရည်ရွယ်ချက်များ	တက်ရောက်သူ			အဓိက ဆွေးနွေးချက်များ
				ကျား	မ	ပေါင်း	
၁	ကျေးရွာလူမှုရေး၊ အရင်းအမြစ်ပြမြေပုံ (Social Map/ Resource Map)		ရပ်မိရပ်ဖ၊ ကော်မတီဝင်များ၊ ကျေးရွာလူထုများ မြေပုံအားအသုံးပြု၍ ၎င်းတို့၏ အဓိကပြဿနာများ၊ အရင်းအမြစ်များနှင့် အခြေခံအဆောက် အအုံများ၊	၁၉	၁၇	၃၆	ကျေးရွာလူထု၏ ထင်ရှားသောမြေနေရာ၊အခြေခံ အဆောက်အအုံများ၊တိုင်းရင်းသ ားနှင့် ဘာသာရေး အဖွဲ့အစည်းများ၊မသန်စွမ်းသူရှိ သည့်အိမ်ထောင်စုများ၊အမျိုးသ မီးဦးဆောင်သည့်အိမ်ထောင်စုမျ ား၊လူမှုရေးဆိုင်ရာအချက်အလ က်များ။ ပြဿနာများနှင့် ဖြစ်နိုင်ခြေရှိသောအဆောက်အအုံ းသစ်များ
၂	ဥစ္စာနေကြွယ်ဝမှုအ ဆင့်သတ်မှတ်ခြင်း (Wealth Ranking)		ကျေးရွာအတွင်း စီးပွားရေးအခြေအနေ နက္ခတ်များသောအုပ် စုများကိုစိစစ်ရန် ချမ်းသာ၊ အလယ်အ လတ်၊နွမ်းပါး၊ အလွန်နွမ်းပါးအုပ်စ များ	၁၀	၂၀	၃၀	ကျေးရွာအတွင်းရှိ အိမ်ထောင်စုများအား လူမှုစီးပွားအခြေအနေအလိုက် အုပ်စုများသတ်မှတ်ပေးခြင်း
၃	ကျေးမရေးရာကဏ္ဍ # ၁ ပိုင်ဆိုင်မှုနှင့်ခွဲခြမ်းစိ တ်ဖြာမှု		အမျိုးသားနှင့်အမျိုး သမီးများ(အရင်းအ မြစ်ပိုင်ဆိုင်အသုံးချ မှု)	၁၀	၂၀	၃၀	အမျိုးသားနှင့်အမျိုးသမီးများ(အ ရင်းအမြစ်ပိုင်ဆိုင်အသုံးချမှု၊ ထိန်းချုပ်မှုအားခွဲခြမ်းစိတ်ဖြာခြင်း)။
၄	ရာသီခွင်ပြပြက္ခဒိန် (Seasonal Calendar)		ကော်မတီဝင်၊ အမျိုးသမီး၊ အမျိုးသားများ	၁၉	၁၇	၃၆	ကျေးရွာတွင် တစ်နှစ်ပတ်လုံးကွဲပြားခြားနားသော အချိန်အလိုက် ဖြစ်ပျက်ဆောင်ရွက်ခဲ့သည့်ရာသီ ဥတု၊ စိုက်ပျိုးသီးနှံများ၊ လယ်ယာလုပ်ငန်းများ၊ နေ့စားလုပ်ငန်းများ၊ မွေးမြူရေးလုပ်ငန်းများ၊ ဝမ်းစာဖူလုံမှု နှင့် ပွဲတော်များ



၅	ကျားမရေးရာ# ၂ ပင့်ကူအိမ် ကွန်ယက် (Spider Web)		အမျိုးသားများ နှင့် အမျိုးသမီးများ	၁၉	၁၇	၃၆	ကျေးရွာအတွင်းရှိ အမျိုးသမီး များ၏ အခြေအနေကိုသိရှိစေရန် တန်းတူအခွင့်အရေး ရရှိမှု နှင့် မရရှိသည့် အကြောင်းအရင်း၊ ပညာရေးအတွက်ဆုံးဖြတ်ချက်ချ ခြင်း၊ အိမ်မှုကိစ္စဆောင်ရွက်မှု
၆	အဖွဲ့အစည်းချိတ် ဆက်ပုံ - ဗင်းပုံစံ(Venn Diagram)		ကျေးရွာအုပ် ချုပ်ရေးအဖွဲ့၊ ကျေးရွာ စီ/ ထောက်အဖွဲ့	၁၇	၁၉	၃၆	ကျေးရွာအတွင်းရှိ အဓိကအုပ်စုများ၊အဖွဲ့အစည်းများ တည်ရှိနေမှုကိုသိရှိရန်၊ ၎င်းအဖွဲ့ အစည်းများအုပ်စုများ ဆက်စပ်နေမှုပူးပေါင်းဆောင်ရွ က်မှုအားသိရှိနိုင်ရန်၊
၇	ပြဿနာသစ်ပင် (Problem Tree)		အမျိုးသားများ နှင့် အမျိုးသမီးများ				ကျေးရွာဖွံ့ဖြိုးမှု နောက်ကျနေခြင်း အကြောင်းသိရှိစေရန်
၈	ကျေးရွာ၏ မျှော်မှန်းချက် (၄)နှစ်စာ ကျေးရွာဖွံ့ဖြိုးရေးအ စီအစဉ်		အမျိုးသားအုပ်စု၊အ မျိုးသမီးအုပ်စု၊လူင ယ်အုပ်စု၊ ရပ်မိရပ်ဖအုပ်စု	၃၀	၂၀	၅၀	ကျေးရွာသားများ၏ မဲပေးရွေးချယ်ထားသည့် ဖွံ့ဖြိုးတိုးတက်ရေးလုပ်ငန်းစဉ်များ အား ဦးစားပေးအလိုက်သတ်မှတ်ချက်

၆။ ကျေးရွာဖွံ့ဖြိုးရေးအစီအစဉ်အတွက်အသုံးပြုခဲ့သော PRA tools များနှင့်တစ်ခုချင်းစီအတွက် သုံးသပ် ချက်များ

၆.၁။ ကျေးရွာ သယံဇာတပြမြေပုံ



လူမှုရေးအရင်းအမြစ်ပြုပြင်ရေး

ကျေးရွာ - ကင်းကား

ဒီဇင်ဘာ-ဇူလိုင်

ကျေးရွာအုပ်စု - လှောင်ရွာ

ရက်စွဲ - ၁၄.၂

- ကျေးရွာတွင် ဇာတိ ၁ ဘုန်းကြီးကျောင်းများရှိကြ ပါသည်။
- စာသင်ကျောင်း ၁ ဆေးပေးခန်းနှင့် စာကြည့်တိုက်တို့ ပါကြပါ။
- မသန်စွမ်းအိမ်ထောင်စု (၃) စု ရှိပါသည်။
- အမျိုးသမီး ဦးဆောင်သော အိမ်ထောင်စု (၁၂) အိမ်ထောင်စု ရှိပါသည်။
- ခွမ်းမီးသောက် အိမ်ထောင်စု များပါသည်။
- ရေတွင်း / ရေကန် များသည် ရှိပါသည်။
- ၂၄ နာရီ ဖွဲ့စည်းပေးရရှိပါသည်။



၆.၂။ ကျေးရွာအရင်းအမြစ် ပိုင်ဆိုင်မှုသုံးသပ်ခြင်း။

ဗြိတိသျှသုံးသပ်ခြင်း

ကျေးရွာ- ကင်းတား
ဟုတ်စု ရွာရွာ

ဦးနှစ်- ပျောက်သွယ်
၇၇၆ - ၁၂.၁၂.၁၇

အရင်းအမြစ်သုံးစွဲပုံ

အမျိုးသား

အမျိုးသမီး

အမျိုးသား
+
အမျိုးသမီး

အား

သစ်တော

အားလှည့်

ကား

သုံးအိ

ထင်

မီး

အင်အားစက်

ဆိုင်ကပ်

ရေတွင်း

လယ်ယာမြေ

စပါး

ရေကင်း

စီးဆောင်ရေးစော့သူ - ဦးစိုးလွင်

ကျေးရွာ - သာအိမ်ရွာကျေးရွာ

ပါဝင်ရေးစော့သူ - ကျား ၁၀၀၀၀၀၀၀

အချိန် - ၄:၀၀

ပွဲစတင်ရေးစော့သူ - ဧဝါဝါစော့သူ



ပိုင်ဆိုင်မှုသုံးသပ်ခြင်း။

အရင်းအမြစ်သုံးစွဲမှု / ထိန်းချုပ်မှု သန့်စင်ခြင်း

- သစ်တောသစ်ပင်များနှင့် လှည်းများကို အမျိုးသားများသုံးစွဲမှုများပါသည်။
- အမျိုးသမီးများ - သုံးစွဲမှုအများဆုံးမှာ ထီး၊ မီး၊ နှင်းနပ်ချုပ်စက်တို့ဖြစ်ကြသည်။
- လယ်ကွင်းများ၊ လမ်း၊ နွား၊ ကား၊ ဆိုင်ကယ်၊ စက်ဘီး၊ ရေကွင်း၊ ရေကန်များကို အမျိုးသားအမျိုးသမီးများတစ်ဦးတည်းကသုံးဖြူကြသည်။
- အရင်းအမြစ်ထိန်းချုပ်မှုတွင် အမျိုးသားများက များပြီး အမျိုးသမီးထိန်းချုပ်မှုနည်းပါးသည်။
- အမျိုးသား + အမျိုးသမီးတစ်ဦးတည်းချုပ်စော အရင်းအမြစ်များမှာ ဆိုင်ကယ်၊ သစ်တော၊ မီး၊ ရေကန်၊ စက်ဘီး၊ လမ်း၊ လယ်ကွင်းများဖြစ်ကြပါသည်။

၆.၃။ ကျေးရွာ၏လူမှုစီးပွားအဆင့်သတ်မှတ်ခြင်း။ (Wealth Ranking)



<p>၁၀၀</p>	<p>၆၅</p>	<p>၁၀၀:၅ ၄၅၅ ၁၀၀:၅ ၄၅၅</p>	<p>၁၀၀:၅ ၄၅၅</p>
<p>၁၀၀</p>	<p>၁၀</p>	<p>၁၀၀:၅ ၄၅၅ ၁၀၀:၅ ၄၅၅</p>	<p>၁၀၀:၅ ၄၅၅</p>
<p>၁၀၀</p>	<p>၆၅</p>	<p>၁၀၀:၅ ၄၅၅ ၁၀၀:၅ ၄၅၅</p>	<p>၁၀၀:၅ ၄၅၅</p>
<p>၁၀၀</p>	<p>၁၀</p>	<p>၁၀၀:၅ ၄၅၅ ၁၀၀:၅ ၄၅၅</p>	<p>၁၀၀:၅ ၄၅၅</p>
<p>၁၀၀</p>	<p>၆၅</p>	<p>၁၀၀:၅ ၄၅၅ ၁၀၀:၅ ၄၅၅</p>	<p>၁၀၀:၅ ၄၅၅</p>

ပြဋ္ဌာန်းကြွယ်ဝမှုသုံးသပ်ချက်။



ကျေးရွာ - ကင်းစား

မြို့နယ် - ပျော်ဘွယ်

ကျေးရွာအုပ်စု - ဧရာဝတီ

ရက်စွဲ - ၁၄.၃.၂၀၁၇

ဥစ္စာအချိန်ကြွယ်ဝမှု အဆင့်သတ်မှတ်ခြင်း

- ဥစ္စာအချိန်ကြွယ်ဝမှု အဆင့်ကို (၃) ဆင့်ခွဲ ပါသည်။
ချင်းသာ ၊ အလယ်အလတ်နှင့် ခွင်းပါးတို့ဖြစ်ပါသည်။
- တိုက်အိမ် ၊ လယ် (၁၀) ဧက၊ ဆိုင်ကပ် ၊ ကား ၊ ဣပျဲ ၊ နွားများ ၊
လယ်ထွန်စက် ဤစားအိမ်စောင့်စုများကို ချမ်းသာစွာ
အိမ်စောင့်စု ဟု သတ်မှတ်ပြီး ၂၃% ဖြစ်ပါသည်။
- သစ်သားအိမ် ၊ လယ် (၄) ဧက၊ ဆိုင်ကပ် ၊ ဣပျဲ ၊ နွား ဖြစ်
စွာ အိမ်စောင့်စုများကို အလယ်အလတ်ဟု သတ်မှတ်ပြီး
၂၃% ဖြစ်ပါသည်။
- ခွင်းပါးစား အိမ်စောင့်စုကို ထရုံက ၊ ကြမ်းဆေး ၊ ဝါးခြမ်းဆေး၊
လယ်မြေ မရှိ ၊ ဣပျဲ ၊ နွား မရှိ ၊ ဆိုင်ကပ် မရှိ စားအိမ်စောင့်စု
ဟု သတ်မှတ်ပြီး ၄၆% ဖြစ်ပါသည်။



ရာသီခွင်ပြ ပြက္ခဒိန်

ကျေးဇူး - ကင်းတား

မြို့နယ် - ပျော်ဘွယ်

ကျေးဇူးစဉ်စု - ညောင်ရွှေ

စက်စွဲ - ၁၄.၂.၂၀၁၇

သန်းခပ်ချက်နှင့် ဆွေးနွေးချက်

- ကျေးဇူး ကောင်းသူကို အလုပ်ကိုင်သူများ နှင့် အကောင်း ကာယ လုပ်ကိုင်သူများလည်း ချီးမြှင့်ပါ။
- တန်ခူးလ၊ ကဆုန်လနှင့် တပေါင်းလများ သည် နေ အပူရှိ ပူသည်။
- ဒုလ္လဘလတွင် မိုးအနည်းငယ်ရွာသွန်းပြီး ဝါဆိုလ၊ ဝါခေါင်လနှင့် ဧကန်လလည်း လများတွင် မိုးအများဆုံး ရွာသွန်းပါသည်။
- စိုက်ပျိုးရေး လုပ်ငန်းများ အားလပ်ထား လများမှာ တန်ခူးလ၊ ကဆုန်လ တပို့တွဲလနှင့် တပေါင်းလတို့ဖြစ်ကြသည်။
- တန်ခူးလ၊ ဝါဆိုလ နှင့် သီတင်းကျွတ်လများတွင် ရာသီအလိုက်ပွဲကော်များ ဖြစ်၍ ကျန်သောလများတွင် ပွဲကော်များ မဖြစ်ကြပါ။



၆.၅။ ဗင်းပုံစံကိုသုံးပြု၍ အဖွဲ့အစည်းများချိတ်ဆက်မှု

<p>ဗင်းပုံစံအသုံးပြု၍ အဖွဲ့အစည်း ချိတ်ဆက်မှု မြို့နယ်၊ ဝေ၊ လာဒေါ့</p>	
<p>ကျေးရွာ - ကင်းတား အုပ်စု - ရွှေဘိုရွာ</p>	<p>ဒေါ်နန်း၊ နန်း၊ နန်း ရက်စွဲ - ၁၂.၁၂.၂၀၁၉</p>
<p>ကျေးရွာအတွင်းရှိ အဖွဲ့အစည်း</p> <ul style="list-style-type: none"> - မေတ္တာကုသပြုစု အသင်း - အုပ်ချုပ်ရေးဌာန - ဒေါ်နန်းမတီ - သယ်ယူပို့ဆောင်ရေးဌာန - ဝတ္ထုစာအုပ်အသင်း - ဗိုလ်သက်အဖွဲ့ - ဦးတင်အောင်အဖွဲ့ - ရုပ်ဖိုရမ် - ရုက္ခဗေဒပညာရှင်အဖွဲ့ - ကာလသားအဖွဲ့ - ဒေါ်အောင်နန်းမတီ 	<p>ကျေးရွာပြင်ပရှိ အဖွဲ့အစည်း</p> <ul style="list-style-type: none"> - သဒ္ဒါအသင်း - ကျေးလက်သို့ - ဖြေတုန်းစု - ကျေးရွာအဖွဲ့ - တက္ကသိုလ် - ရဲစခန်း - ပညာရေးဌာန - လ.ဝ.က - ချိတ်ဆက်မှု - ဒေသပညာရေးဌာန
<p>ဦးဆောင်အဖွဲ့ - ၁၃ - ဒေါ်အောင်နန်းမတီ</p> <p>ဒုတိယအဖွဲ့ - ၁၃ - ဒေါ်အောင်နန်းမတီ</p> <p>တတိယအဖွဲ့ - ၁၃ - ဒေါ်အောင်နန်းမတီ</p>	<p>၁၃ - ဒေါ်အောင်နန်းမတီ</p> <p>အချိန် - ၄:၀၀</p>



പരിസ്ഥിതി സംരക്ഷണത്തിനും മറ്റും പദ്ധതികൾ തയ്യാറാക്കി. അതിൽ പങ്കെടുക്കുന്നവർക്ക് പ്രത്യേക പരിഗണന നൽകും.

പ്രസിഡൻ്റ് - ഡോ. എ. ടി. ജി. സിംഗ്
 വൈസ് പ്രസിഡൻ്റ് - ഡോ. എ. ടി. ജി. സിംഗ്
 സെക്രട്ടറി - ഡോ. എ. ടി. ജി. സിംഗ്
 ട്രഷ്യറർ - ഡോ. എ. ടി. ജി. സിംഗ്

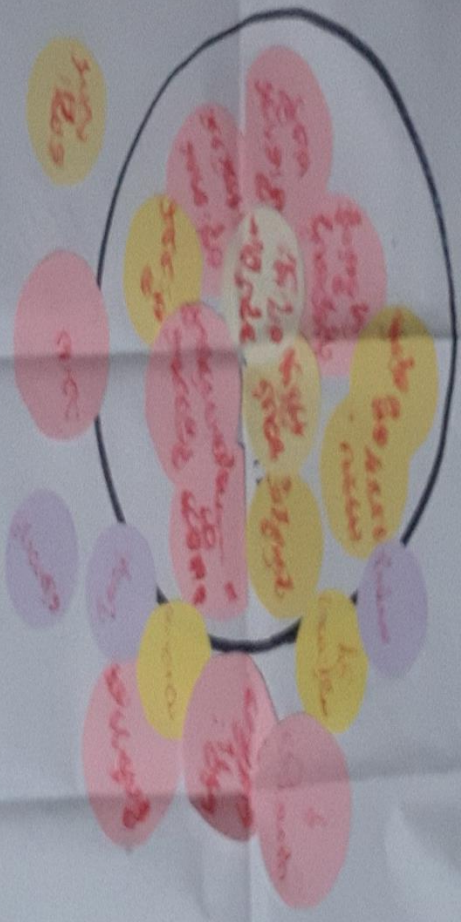

പ്രസിഡൻ്റ് - ഡോ. എ. ടി. ജി. സിംഗ്
 വൈസ് പ്രസിഡൻ്റ് - ഡോ. എ. ടി. ജി. സിംഗ്
 സെക്രട്ടറി - ഡോ. എ. ടി. ജി. സിംഗ്
 ട്രഷ്യറർ - ഡോ. എ. ടി. ജി. സിംഗ്



သုံးသပ်ချက်

ဆန်းစစ်ခြင်း နှင့် သုံးသပ်ခြင်း

- ကျေးဇူး လူထု နှင့် ထိတွေ့မှု များသော အဖွဲ့အစည်း များ မှာ ဆုတ်ချက် ရေး ဖွဲ့ ၊ ဆယ်အိမ် များ များ ၊ မေတ္တာ ရောင်ခြည် အဖွဲ့ ကို ဖြစ်ကြသည်။
- ဓမ္မစင်္ကြာထပ် အသင်း ၊ အင်္ဂု ဖီး သစ် အဖွဲ့ ၊ ကိုးတက်အောင်သမ အသင်း များ ဖီးတော်မူတို့ တွင် ကျေးဇူးလူထု နှင့် ထိတွေ့မှု နည်း သည်။
- ကျေးဇူးဖြင့်ပ ဖြစ် အဖွဲ့အစည်း များ ဖြစ်သည် စိုက်ပျိုးရေး ဘဏ် ၊ ပညာရေး များ ရုံးတို့ ၊ ဝ.ဝ.က ရုံးတို့ သည် ကျေးဇူးလူထု နှင့် ထိတွေ့မှု အနည်းငယ် ရှိပါသည်။
- ကျေးလက်ဦးစီးရုံး ၊ သမအသင်း ဖြစ်စေရင်း ရုံးတို့ သည် လူထု နှင့် ထိတွေ့မှု များ သည်။
- လူထု နှင့် ထိတွေ့မှု အနည်းဆုံး မှာ ရဲစခန်း နှင့် ကျေးရုံးတို့ ဖြစ်ပါသည်။



၆.၅။ ပင့်ကူအိမ်ကွန်ယက် နှင့် သုံးသပ်ချက်

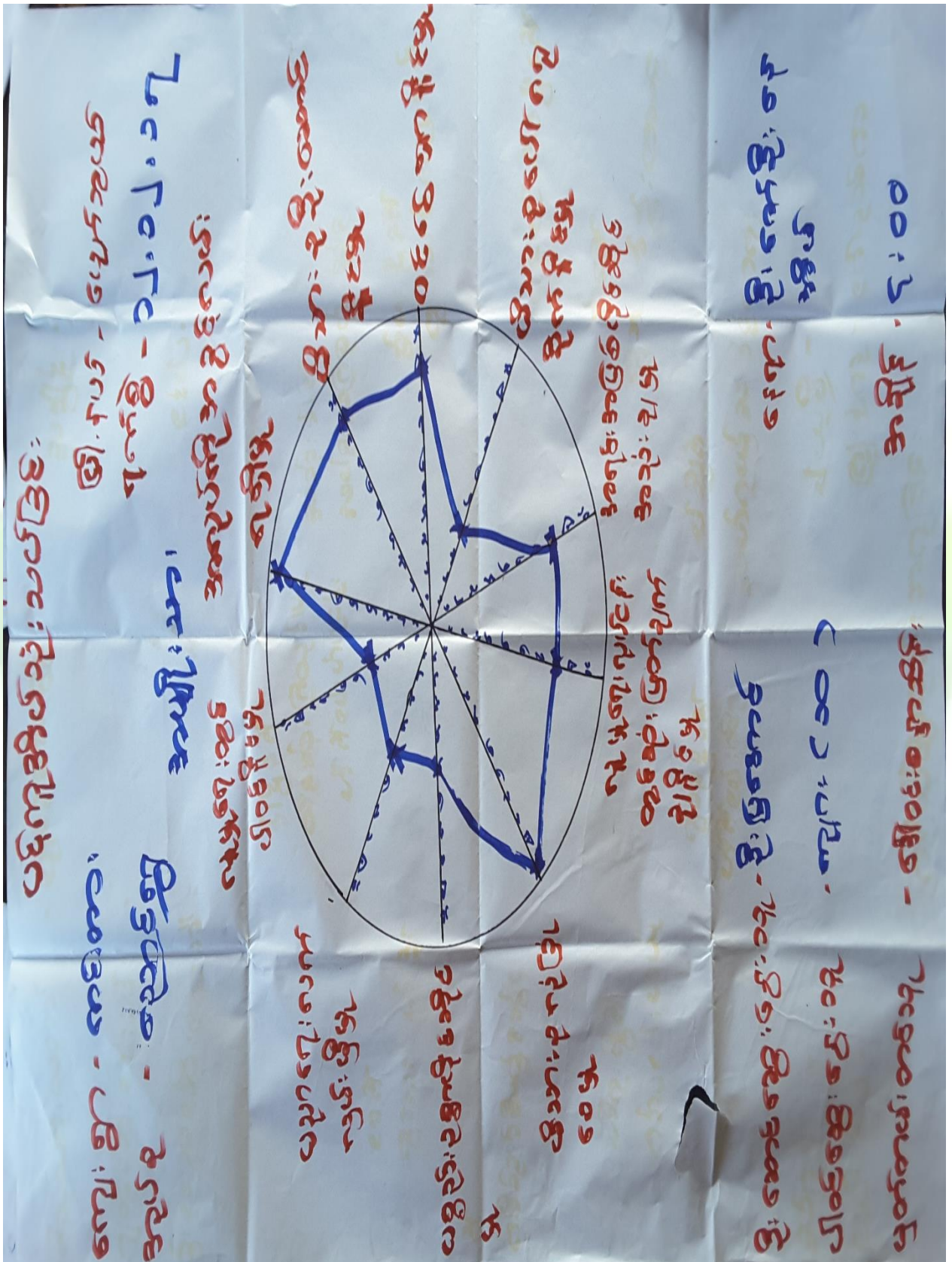



00: 5 - 4:30

සූර්යාස්තයේ පිටුපස

ඉහත පිටුපස පිටුපස : වැඩිපුර

ඉහත පිටුපස

ඉහත පිටුපස

ඉහත පිටුපස



ඉහත පිටුපස

ඉහත පිටුපස

2000 - 2000 - 2000

ඉහත පිටුපස

ඉහත පිටුපස

ඉහත පිටුපස

ඉහත පිටුපස

ඉහත පිටුපස

ඉහත පිටුපස

ඉහත පිටුපස

ඉහත පිටුපස



ပတ်ကူအိမ်ကွန်ယက် သုံးသပ်ချက်။

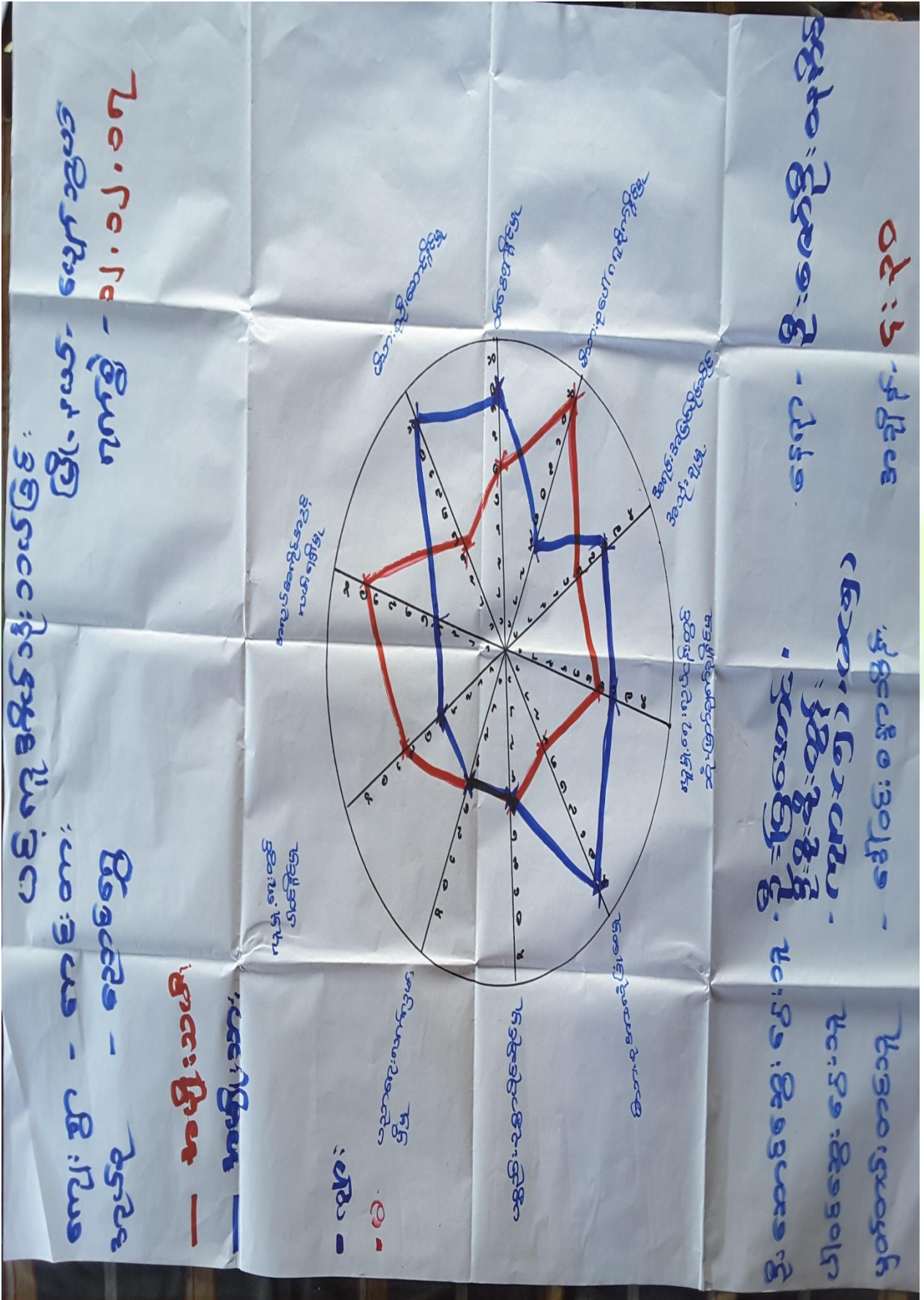



ပင့်ကူအိမ် သုံးသပ်ခြင်း

ကျေးရွာ - ကင်းတား

ကျေးရွာအုပ်စု - လောင်းရွှေ

မြို့နယ် - ပျော်စွယ်

ရက်စွဲ - ၁၄.၂.၂၀၁၇

ဆန်းစစ်ခြင်းနှင့် သုံးသပ်ခြင်း

- ကျေးရွာတွင်း၌ အမျိုးသားနှင့် အမျိုးသမီးများသည် အလုပ် အကိုင်အခွင့်အလမ်း ရရှိနိုင်မှုနှင့် ဝင်ငွေရှာနိုင်မှုများစွာ တူညီကြသည်။
- မိသားစုအား လုံခြုံစေမှုနှင့် မိသားစုအပေါ် ဂရုစိုက်နိုင်မှု တွင် အမျိုးသားများက ပိုများသည်။
- ပညာရေးတွင် လက်လှမ်းမီမှုနှင့် လူမှုရေးတွင် ပါဝင်နိုင်မှုတို့တွင် အနည်းပါးကြသည်။
- အနည်းပါးရခြင်းမှာ မိသားစုအတွက် အိမ်မှုကိစ္စများနှင့် စားဝတ်နေရေးအတွက် ဝင်ငွေရှာနိုင်ရေးသောကြောင့် ဖြစ်သည်။



* ကျေးဇူးတင် ကမ်းကရိုက်ချက်မှာ ပညာမှာ ပညာရှင်၊ ဖခင်၊ သူငယ်တို့
 နှစ်ပါး၊ သောတောင်၊ ပညာရှင်တို့၊ စာအုပ်တို့ စသည့် ကျောင်း
 စာအုပ်များမှာ ကိုဦးစားပေးဆွဲဆွဲ ခံပါသည်။

* စာအုပ်စာအုပ် မပုံနှိပ်ပေးရသည့် အတွက်၊ အရှင်၊ အရှင်၊ အရှင်၊
 စာအုပ်ပုံနှိပ်ခြင်း၊ နှစ်ပတ်၊ အထွတ်အမြတ် မကောင်းခြင်း၊
 စာအုပ်စာအုပ် မပုံနှိပ်ပေးခြင်း၊ ကျောင်းအတွက်၊ အတွက်၊ အတွက်၊
 ပညာတော် နှစ်ခြင်း၊ ၅ နှစ် ဖခင်၊ သူငယ်တို့ နှစ်ခြင်း၊ အထွတ်
 ရှိ သင့်ပေရဲ့၊ အထွတ်ကို ကိုယ်တိုင် ဆွဲဆွဲ ခံပါသည်။

* အထွတ်အမြတ် ဖခင်၊ သူငယ်တို့ နှစ်ခြင်း၊ (ကျောင်းစာအုပ် မပုံနှိပ်ပေးခြင်း)
 စာအုပ်၊ စာအုပ်၊ အထွတ်အမြတ်မှာ ဖွဲ့စည်းမှု ကောင်းမွန်ခြင်း၊
 စာအုပ် မပုံနှိပ်ခြင်း၊ ပညာတော် နှစ်ခြင်း၊ ကျောင်းစာအုပ်
 စာအုပ်၊ ကျောင်းစာအုပ်၊ စာအုပ်၊ ကျောင်းစာအုပ်၊
 ကျောင်းစာအုပ် ကောင်းမွန်မှာ၊ အထွတ်ဆွဲဆွဲ ခံပါသည်။



၆.၈။ ကျေးရွာ၏ မျက်မှန်ချက် (၄)နှစ်စာ ကျေးရွာဖွံ့ဖြိုးရေးအစီအစဉ်

ကျေးရွာ - ပင်းတား ကျေးရွာအုပ်စု - ညောင်ရွှေ	အမျိုးသမီး	မြို့နယ် - ပျော်ဘွယ် ရက်စွဲ - ၁၆.၂.၂၀၁၇
ပြဿနာ/အခက်အခဲများ	မျှော်မှန်းချက် (ရှေ့ ၅) နှစ်	ဖွံ့ဖြိုးရေးတိုက်ရိုက်လုပ်ငန်း
- ကလေးများ ပညာရေးရလက် ရောက်မှု KG ကျောင်း မရှိပါ	- ကလေးများ ကလေး KG ကျောင်း ရှိ စေချင်	- KG ကျောင်း ဆောက်လုပ် - ကလေးလမ်း ဖြစ်စေချင်
- မိုးရာသီ ရွာတွင်းလမ်းများ အားလုံးလျှင် ခက်ခဲ	- ကတ္တရာလမ်း ဖြစ်စေချင်	- ရေချိုတွင်း တူးဖော်
- ရေချို မရရှိ တောင်ကမ်းဘုံရေ ခက်ခဲ	- ရေချိုရရှိရန် တောင်ကမ်းဘုံရေ ပေးရန် လာစေချင်	- ရေချိုတွင်း တူးဖော်
- လူထုကလေးများ မရရှိ ခဲ/ဆေးခန်း မရှိ	- ကျန်းမာရေး ကလေးဆေးခန်း ခန်း ရှိလာစေချင်	- ဆေးဆေးခန်း ဆောက်လုပ်
- မီးဘေးကလေး မီးဘေးဆေးမှူး မရှိပါ	- မီးဘေးဆေးမှူး ရရှိစေချင်	- မီးဘေးဆေးမှူး ရရှိရန်



ကျေးဇူး - ကင်းတား ကျေးဇူးတင်စွာ - လှောင်စွာ	အမျိုးသား	ဦးနှယ် - ဇွန်လ ရက်စွဲ - ၁၆.၂.၂၀၁၇
ပြဿနာအက်ကဒဲများ	ဖျော်ဖြန်းချက် (ရောင် ၅) နှင့်	ဖွံ့ဖြိုးတိုးတက်ရေးလုပ်ငန်း
- စာသင်ကျောင်း မရှိ၍ ကလေးများ မညာသင်ကြားရာတွင် အက်ခဲ	- ကျောင်းဆရာမများ မရှိဘဲ မညာသင်ကြားရာတွင် လွယ်ကူစေရန်	- KG (ကလေးတန်း) ကိုယ်ထု ကိုယ်ထုကျောင်း ရရှိရန်
- ကျေးဇူးတင်စွာ လမ်းများ မကောင်း၍ သွားလာရေး အက်ခဲ	- လမ်းကောင်း မရှိ၍ သွားလာရေး လွယ်ကူစေရန်	- လမ်း ပို၍ ဆက်သွယ်ရေး ကောင်းမွန်
- သောက်သုံးရေ ချိုမရှိဘဲ ကြောင့် ရေချို ရရှိရန်	- သောက်သုံးရေ ချို လုံလောက်စွာ ရရှိစေရန်	- ရေချို တွင်း တူး၍ ရေချို ရရှိရန်
- ကျေးလက်စားစား အိုးမရှိ၍ ကျန်းမာရေး အကျက်အက်ခဲ	- ကျေးဇူး လူထု ကျန်းမာရေး အကျက်အက် လွယ်ကူစေရန်	- ကျေးလက်စားစား အိုး ရရှိရန်
- ကျေးဇူးတင်စွာ စာကြည့်တိုက်မရှိ၍ ဗဟုသုတ နည်းပါးခြင်းကြောင့်	- ကျေးဇူး လူထု ဗဟုသုတများ တိုးပွားလာစေရန်	- စာကြည့်တိုက် အောက်လုပ်ရန်



ကျေးဇူး - ကင်းတား
ကျေးဇူးအပ်သူ - ဧည့်သည်

မြို့နယ် - ပျော်သွယ်
ရက်စွဲ - ၁၆.၂.၂၀၁၇

ကျေးဇူးဖွဲ့ဖြိုးရေးလုပ်ငန်းများ

ဦးစားပေး အဆင့်	ဖွဲ့ဖြိုးတိုးတက်ရေးလုပ်ငန်းများ	အဆိုပြုသူ	မဲအရေအတွက်
၂	- K.G. (ကိုယ်ဆူ ကိုယ်ဆေး ကျောင်းဆောက်လုပ်ပြန်)	ကျား + မ	၁၃၂
၁	- လမ်းပန်းဆက်သွယ်ရေး ကောင်းမွန်ရန် (ရွာတွင်း)	ကျား + မ	၁၄၈
၃	- ရေချိုတွင်း / ရေခဲတူးဖော်ရန်	ကျား + မ	၄၂
၄	- ကျေးလက်အေးပေးခန်းရရှိရန်	ကျား + မ	၂၄
၅	- စာကြည့်တိုက် ဆောက်လုပ်ရန် - မီးသက်ဆေးပူးရရှိရန်	ကျား မ	၁၄



၆။ ကော်မတီဝင်များရွေးချယ်ခြင်းနှင့်ကျေးရွာဖွံ့ဖြိုးရေးအစီအစဉ်ဆောင်ရွက်မှုမှတ်တမ်းဓါတ်ပုံများ



ကော်မတီရွေးချယ်ရန် မဲရေတွက်နေစဉ်



စီမံကိန်းမိတ်ဆက်အစည်းအဝေး မှတ်တမ်းဓါတ်ပုံ



အမျိုးသမီးများပင့်ကူအိမ်ကွန်ယက်ရေးဆွဲနေစဉ် မှတ်တမ်းဓါတ်ပုံ



ကျေးရွာဖွံ့ဖြိုးရေးဦးစားပေးမဲပေးရန်တန်းစီနေကြစဉ်



ကျေးရွာလုပ်ငန်းခွဲအတွက်အခက်အခဲများဖော်ထုတ်ဆွေးနွေးစဉ်



၇။ ကော်မတီဝင်များစာရင်း

ကော်မတီဝင်များစာရင်း လှူဒါန်းခွင့်ရ ကျေးရွာ၊ ကျေးရွာ

စဉ်	အမည်	ကျား/မ	ရာဇာ
၁	ဒေါ်ခင်စု	ကျား	ကျေးရွာ ၈၊ လှောင်ကန်ရွာ
၂	ဒေါ်အိမ်စု	မ	ကျေးရွာ ၈၊ လှောင်ကန်ရွာ
၃	ဒေါ်အိမ်စု	မ	ကျေးရွာ ၈၊ လှောင်ကန်ရွာ
၄	ဒေါ်အိမ်စု	ကျား	ကျေးရွာ ၈၊ လှောင်ကန်ရွာ
၅	ဒေါ်အိမ်စု	ကျား	ကျေးရွာ ၈၊ လှောင်ကန်ရွာ
၆	ဒေါ်အိမ်စု	မ	ကျေးရွာ ၈၊ လှောင်ကန်ရွာ
၇	ဒေါ်အိမ်စု	မ	ကျေးရွာ ၈၊ လှောင်ကန်ရွာ
၈	ဒေါ်အိမ်စု	ကျား	ကျေးရွာ ၈၊ လှောင်ကန်ရွာ
၉	ဒေါ်အိမ်စု	မ	ကျေးရွာ ၈၊ လှောင်ကန်ရွာ
၁၀	ဒေါ်အိမ်စု	ကျား	ကျေးရွာ ၈၊ လှောင်ကန်ရွာ
၁၁	ဒေါ်အိမ်စု	မ	ကျေးရွာ ၈၊ လှောင်ကန်ရွာ
၁၂	ဒေါ်အိမ်စု	ကျား	ကျေးရွာ ၈၊ လှောင်ကန်ရွာ
၁၃	ဒေါ်အိမ်စု	မ	ကျေးရွာ ၈၊ လှောင်ကန်ရွာ
၁၄	ဒေါ်အိမ်စု	ကျား	ကျေးရွာ ၈၊ လှောင်ကန်ရွာ
၁၅			
၁၆			
၁၇			
၁၈			
၁၉			
၂၀			
၂၁			
၂၂			
၂၃			
၂၄			
၂၅			

စုစုပေါင်း (၁၃) ယောက် ကျား (၇) ယောက် + မ (၆) ယောက်

ကျေးရွာအုပ်စုစီမံကိန်းအထောက်အကူပြုကော်မတီ

ဒေါ်ခင်စု..... ကျေးရွာအုပ်စုစီမံကိန်းအထောက်အကူပြုကော်မတီ၊ ဥက္ကဋ္ဌ

ဒေါ်အိမ်စု..... ကျေးရွာအုပ်စုစီမံကိန်းအထောက်အကူပြုကော်မတီ၊ ဥက္ကဋ္ဌ

ဒေါ်အိမ်စု..... ကျေးရွာအုပ်စုစီမံကိန်းအထောက်အကူပြုကော်မတီ၊ သက္ကရာဇ်ဥက္ကဋ္ဌ

မှတ်တမ်းတင်သူ

အမည်။

ရာထူး။ လူထုစည်းရုံးရေးမှူးရက်စွဲ။/...../.....



အထက်တန်းကျောင်း	<input type="checkbox"/>	ဆေးရုံ	<input type="checkbox"/>	စေတီ	<input checked="" type="checkbox"/>
အလယ်တန်းကျောင်း	<input type="checkbox"/>	ကျန်းမာရေးဌာန	<input type="checkbox"/>	ဘုန်းကြီးကျောင်း	<input checked="" type="checkbox"/>
မူလတန်းကျောင်း	<input type="checkbox"/>	ကျန်းမာရေးဌာနခွဲ	<input type="checkbox"/>	ဟိန္ဒူဘုရားကျောင်း	<input type="checkbox"/>
မူကြိုကျောင်း	<input type="checkbox"/>	ဆေးဝေးခန်း	<input type="checkbox"/>	ခရစ်ယာန်ကျောင်း	<input type="checkbox"/>
အခြား	<input type="checkbox"/>	အခြား	<input type="checkbox"/>	ဓလီ	<input type="checkbox"/>
မှတ်ချက်		မှတ်ချက်		အခြား	<input type="checkbox"/>
				မှတ်ချက်	<input type="checkbox"/>

(ဂ) ကျွမ်းကျင်သူများမှတ်တမ်း (ကျေးရွာတွင်နေထိုင်သော သို့မဟုတ် တခြားရွာမှလာရောက်သော ကျွမ်းကျင်သူများ)

	(၁) စာသင်ကျောင်း		(၂) ကျန်းမာရေး		(၃) လက်မှုညာရှင်	
	ရွာတွင်နေထိုင်သူ	အခြားရွာမှလာသူ	ရွာတွင်းနေထိုင်သူ	အခြားရွာမှလာသူ	ရွာတွင်းနေထိုင်သူ	အခြားရွာမှလာသူ
မူလတန်းပြဆရာ/မ	<input type="checkbox"/>	<input type="checkbox"/>	<input type="checkbox"/>	<input type="checkbox"/>	<input checked="" type="checkbox"/>	<input checked="" type="checkbox"/>
အထက်တန်းပြဆရာ/မ	<input type="checkbox"/>	<input type="checkbox"/>	ဆရာဝန် လက်ထောက် ကျန်းမာရေးမှူး	<input type="checkbox"/>	လက်သမား ပန်းရံ	<input checked="" type="checkbox"/>
အလယ်တန်းပြဆရာ/မ	<input type="checkbox"/>	<input type="checkbox"/>	အမျိုးသမီးကျန်းမာရေးဆရာမ	<input type="checkbox"/>	လျှပ်စစ်ကျွမ်းကျင် ဦးသမား	<input checked="" type="checkbox"/>
မူကြိုဆရာ/မ	<input type="checkbox"/>	<input type="checkbox"/>	သားဖွားဆရာမ ပြည်သူ့ကျန်းမာရေးလုပ်သား	<input type="checkbox"/>	ရေစိုက်သူယ်သူ စက်ပြင်ဆရာ	<input checked="" type="checkbox"/>
အခြား	<input type="checkbox"/>	<input type="checkbox"/>	မှတ်ချက်	<input type="checkbox"/>	မှတ်ချက်	<input type="checkbox"/>

(ဃ) ကျေးရွာသို့ ရောက်ရှိနိုင်သည့် လမ်းအခြေအနေ / ကျေးရွာတစ်ရွာသည် ၎င်း၏ ကျေးရွာအုပ်စုနှင့် ဆက်သွယ်ထားသော လမ်းအခြေအနေ (အောက်ပါတို့ကို ဝိုင်းပါ)

ကျောက်ကြမ်းလမ်း: ကတ္တရာလမ်း: ကွန်ကရစ်လမ်း: မော်တော်ဆိုင်ကယ်လမ်း:
 ကျောက်ခင်းလမ်း: မြေသားလမ်း: လူသွားလမ်း: အခြား: _____

(င) ကျေးရွာဖွံ့ဖြိုးမှုစီမံချက်
 (၁) လူထုဝဟ်ပြုစီမံကိန်းမတင်မှီ ဤကျေးရွာတွင်ကျေးရွာဖွံ့ဖြိုးမှု ဝိုင်းပါ
 စီမံချက်ရှိခဲ့ပါသလား? ရှိပါသည်/မရှိပါ/မသိပါ
 (၂) ရှိခဲ့ပါလျှင် ဤစီမံချက်ကို မည်သည့် ဝန်ထုပ်ထွေးပြင်ဆင်ခဲ့ပါသနည်း? နှစ်-----/မသိပါ ၂၀၁၅
ပြုပြင်သည်/မပြုပြင်ပါ /မသိပါ
 (၃) ဤစီမံချက်ကို မြို့နယ်မှအတည်ပြုခဲ့ပါသလား?

(စ) ခရီးအကွာအဝေး
 (၁) ဤကျေးရွာ၏ဝဟ်မှ ၎င်းကျေးရွာအုပ်စု၏ဝဟ်အထိ ခရီးဝေးမည်မျှကွာဝေးသနည်း? ဝိုင်း-----/မသိပါ
 (၂) ဤကျေးရွာမှ ၎င်းကျေးရွာအုပ်စု၏ဝဟ်အထိ သွားလာရာတွင်ကြာမြင့်သည့်အချိန်။
 မြောက်သွေ့ ရာသီတွင်ကြာချိန်--၁၅ မိနစ်----- ထော်လာရီ/မော်တော်ဆိုင်ကယ်/ခြေလျင်/လား/မော်တော်ဘုတ်/
 အခြား: -----
 မြောက်သွေ့ ရာသီတွင်ကြာချိန်--၄၀ မိနစ်----- ထော်လာရီ/မော်တော်ဆိုင်ကယ်/ခြေလျင်/လား/မော်တော်ဘုတ်/
 အခြား: -----



(ဆ) ပတ်ဝန်းကျင်ဆိုင်ရာ သဘာဝတောအဖွဲ့ရယ်
 ဤကျေးရွာတွင် ရေကြီးခြင်းကဲ့သို့ သဘာဝဘေးအန္တရာယ်ကျရောက်ဖူးခြင်း ရှိပါသလား။
 မှတ်တမ်း ရှိပါသလား။
 (ဇ) ကျေးရွာတွင် ဖွဲ့စည်းထားသော အဖွဲ့အစည်းများ
 လူထုပညာပြုစီမံကိန်းပတ်ဝန်းကျင် ဤကျေးရွာတွင် ကျေးရွာဖွံ့ဖြိုးရေးအတွက် အစိုးရ (သို့) ရွာသားများကိုင်တွင် (သို့) စီမံကိန်းတစ်ခုခု
 ဖွဲ့စည်းထားသည့် အဖွဲ့အစည်းများရှိပါသလား။

(၁) -----
 (၂) -----

(ဈ) အထွေထွေအုပ်ချုပ်ရေး ဦးစီးဌာန (GAD) မှ မှတ်တမ်းတင်ထားခြင်း
 ဤကျေးရွာသည် အထွေထွေအုပ်ချုပ်ရေး ဦးစီးဌာန (GAD) မှ မှတ်တမ်းတင်ထားမှု ရှိပါသလား။
 မရှိပါ ရှိပါသည်

ကျေးရွာခေါင်းဆောင်

အမည် ဦး ဇော်စိုး

လူထုစည်းရုံးရေးမှူး

လက်မှတ် နေ့စွဲ ၁၁.၁၂.၂၀၁၇

လူထုစည်းရုံးရေးမှူး

အမည် ဒေါ်ဝင်းစန္ဒာဝိဇ္ဇာ
 လက်မှတ် နေ့စွဲ ၁၁.၁၂.၂၀၁၇

လူထုစည်းရုံးရေးမှူး

အမည် ဒေါ်ဝင်းစန္ဒာဝိဇ္ဇာ
 လက်မှတ် နေ့စွဲ ၁၁.၁၂.၂၀၁၇



၉။ ပုံစံ ၈-၂။ စီမံကိန်းစက်ဝန်းအချိန်ဇယား

ပုံစံ - ၈ - ၂ - စီမံကိန်းစက်ဝန်းအချိန်ဇယား (PC 2)

လမ်းညွှန်ခွဲစိတ်၊ သက်ဆိုင်ရာလူထုစည်းရုံးရေးမှူး/လက်ထောက်နည်းပညာမှူးများမှ စီမံကိန်းစက်ဝန်းအဆင့်တစ်ခုစီပြီးစီးတိုင်း ကျေးရွာနှင့် ကျေးရွာအုပ်စုအတွက် ဤပုံစံကို ဖြည့်သွင်းရမည်။

စည်းရုံးရေးမှူး/ဝန်ထမ်း အမည် - ဒေါ်ဝင်းစန္ဒာသိန်း

နေ့စွဲ - ၁၄.၀၂.၂၀၁၇ စက်ဝန်းအားအမှတ်ခြစ်ပါ စက်ဝန်း(၁) စက်ဝန်း(၂) စက်ဝန်း(၃) စက်ဝန်း(၄)

ပြည်နယ်/တိုင်း ဗဟိုဌာန မြို့နယ် ပျော်ဘွယ် ကျေးရွာအုပ်စု ညောင်ရွှေ ကျေးရွာ ညောင်ရွှေ

စီမံကိန်းဆောင်ရွက်မှုအဆင့်များ	နေ့စွဲ		အစည်းအဝေးတွင်တက်ရောက်သူအရေအတွက်			
	စတင်သည် နေ့	ပြီးဆုံးသည်နေ့	အမျိုးသား အရေအတွက်	အမျိုးသမီး အရေအတွက်	အိမ်ထောင်စု အရေအတွက်	လူမျိုးစုတက်ရောက်သူ အရေအတွက် နှင့် လူမျိုးစုအမည်
၁။ ကျေးရွာစီမံကိန်း မိတ်ဆက်အစည်းအဝေး	၁၃.၀၂.၁၇	၁၃.၀၂.၁၇				
၂။ ကျေးရွာဖွံ့ဖြိုးရေး စီမံချက်ရေးဆွဲခြင်း အစည်းအဝေး	၁၄.၀၂.၁၇	၁၄.၀၂.၁၇	၁၃၆	၇၅	၂၁၁	၂၁၁ ဗမာ
၃။ ကျေးရွာအုပ်စု လုပ်ငန်းဆုံးဖြတ်ချက်ချသည့် အစည်းအဝေး	၂၂.၀၂.၁၇	၂၂.၀၂.၁၇	၁၆	၆	၂၂	မွတ်ဆလင် ၁၆ ကျား-၄ ကျား-၁ မ-၂ မ-၄
၄။ မြို့နယ်အဆင့် စီမံကိန်းရေးဆွဲရေး နှင့် အကောင် အထည်ဖော်ရေးကော်မတီ၏ စီမံကိန်း သုံးသပ်မှု အစည်းအဝေး			မလို	မလို	မလို	မလို
၅။ မြို့နယ် စီမံကိန်းရေးဆွဲရေး နှင့် အကောင်အထည် ဖော်ရေး ကော်မတီ၏ဆုံးဖြတ်မှုကို ရွာသို့ အသိပေး အကြောင်းကြားသည့် အစည်းအဝေး						
၆။ စီမံကိန်းလုပ်ငန်းဆွဲစီမံချက်ရေးဆွဲခြင်း အစည်းအဝေး						



အထွေထွေ ဇယား

၆.၂။ ဝယ်ယူရေးအစီအစဉ် ရေးဆွဲခြင်း	၃.၆.၁၇	၃.၆.၁၇	၁၆	၂၇	၄၃	၄၃
၆.၃။ ဘဏ္ဍာရေးကုန်ကျမှု လျာထားအစီအစဉ် ရေးဆွဲခြင်း	၁၅.၆.၁၇	၁၅.၆.၁၇	၁၄	၆	၂၀	၁၆
၆.၄။ ပြင်/ထိန်းသိမ်းရေးအစီအစဉ် ရေးဆွဲခြင်း	၃.၆.၁၇	၃.၆.၁၇	၁၆	၂၇	၄၃	၄၃
၇။ စီမံကိန်းလုပ်ငန်းခွဲ ထိုးတက်မှု စောင့်ကြည့်အစည်းအဝေး	၁၇.၇.၁၇	၁၇.၇.၁၇	၄	၅	၉	၉
၇.၁။ အစည်းအဝေး ပထမအကြိမ်	၃.၈.၁၇	၃.၈.၁၇	၆	၅	၁၁	၁၁
၇.၂။ အစည်းအဝေး ဒုတိယအကြိမ်						
၇.၃။ အစည်းအဝေး တတိယအကြိမ်						
၈။ စီမံကိန်းလုပ်ငန်းခွဲ အပြီးသတ်စစ်ဆေးခြင်းအစည်းအဝေး	၂၂.၈.၁၇	၂၂.၈.၁၇	၆	၆	၁၂	၁၂
၉။ လူထုစစ်ဆေးပွဲအစည်းအဝေး	၂၅.၈.၁၇	၂၅.၈.၁၇	၁၀	၃၁	၅၁	၅၁



၁၀။ ပုံစံ ၈-၃။ ကျေးရွာဖွံ့ဖြိုးရေး ဦးစားပေးအစီအစဉ်

ပုံစံ - ၈ - ၃ ကျေးရွာဖွံ့ဖြိုးရေး ဦးစားပေးအစီအစဉ် (Form PC 3)

လယ်ယာဖွံ့ဖြိုးရေး အစဉ် (၃) ကျေးရွာဖွံ့ဖြိုးရေးအစီအစဉ်အထဲသို့ ပြီးဆုံးသောအခါ ကျေးရွာစီမံကိန်း အထောက်အကူပြု
 ကော်မတီသည် လူထုစည်းရုံးရေးများအကူအညီဖြင့် ဤပုံစံကိုပြည့်စုံအောင် ဖြည့်သွင်းရမည်။

လူထုစည်းရုံးရေးဖွဲ့စည်းမှု/စနစ်ထမ်း အမည် - ဒေါ်ဝင်းစန္ဒာဝင်း
 နေရပ် - ၁၂-၁၂-၂၀၀၇
 ဖက်စနစ်အား အမှတ်ကြိမ်ပါ (V) စက်ဝန်း(၀)
 ဖက်စနစ်(၂) စက်ဝန်း(၃) စက်ဝန်း(၄)
 ပြည်နယ်/တိုင်း မန္တလေး၊ မြို့နယ် မြောက်ပိုင်း၊ ကျေးရွာအုပ်စု - ကျေးရွာ၊ ကျေးရွာ စည်းစိမ်
 တ။ အစီအစဉ်အထောက်အကူပေးမှုများအားလုံးဖြင့် - ယခုလက်ရှိအခြေအနေတွင် ဤကျေးရွာဖွံ့ဖြိုးတိုးတက်ရေးအတွက်
 အဓိက အစီအစဉ်အထောက်အကူပေးမှုများသည် မည်သည့်အခြေအနေတွင် ဖြစ်ပါသနည်း။ (အမျိုးသား/သမီး အနည်းဆုံးအစီအစဉ်အစီ ၅
 စုံစမ်းပြပါ)

အမျိုးသား အဖွဲ့မှ တင်ပြသော အစီအစဉ်အထောက်အကူပေးမှုများ	အမျိုးသမီး အဖွဲ့မှ တင်ပြသော အစီအစဉ်အထောက်အကူပေးမှုများ
၀ ဘဝဝင်ကျောင်း ဝင်ရောက်စေရန်အတွက် အစီအစဉ် ပညာသင်ကြားရေးအတွက် အစီအစဉ်	၀ ကျောင်းအုပ်စု အဖွဲ့ဝင်များ အစီအစဉ် အစီအစဉ်
၂ ကျေးရွာအဖွဲ့ဝင် အဖွဲ့ဝင် အစီအစဉ် အစီအစဉ်	၂ ကျေးရွာအဖွဲ့ဝင် အဖွဲ့ဝင် အစီအစဉ် အစီအစဉ်
၃ ကျေးရွာအဖွဲ့ဝင် အဖွဲ့ဝင် အစီအစဉ် အစီအစဉ်	၃ ကျေးရွာအဖွဲ့ဝင် အဖွဲ့ဝင် အစီအစဉ် အစီအစဉ်
၄ ကျေးရွာအဖွဲ့ဝင် အဖွဲ့ဝင် အစီအစဉ် အစီအစဉ်	၄ ကျေးရွာအဖွဲ့ဝင် အဖွဲ့ဝင် အစီအစဉ် အစီအစဉ်
၅ ကျေးရွာအဖွဲ့ဝင် အဖွဲ့ဝင် အစီအစဉ် အစီအစဉ်	၅ ကျေးရွာအဖွဲ့ဝင် အဖွဲ့ဝင် အစီအစဉ် အစီအစဉ်
၆ ကျေးရွာအဖွဲ့ဝင် အဖွဲ့ဝင် အစီအစဉ် အစီအစဉ်	၆ ကျေးရွာအဖွဲ့ဝင် အဖွဲ့ဝင် အစီအစဉ် အစီအစဉ်
၇	၇



ဂ။ လူထုစီမံကိန်း၏ လာမည့် (၄) နှစ်အတွက် အကျုံးဝင်သော ဦးစားပေး ဖွံ့ဖြိုးတိုးတက်မှု လုပ်ငန်း အစီအစဉ်များအားဖော်ပြပါ။

အဆင့်	ကျေးရွာအတွက် ဦးစားပေး ဖွံ့ဖြိုးတိုးတက်မှု လုပ်ငန်းစဉ်များ	အဆိုပြုသူ (အမျိုးသားများ/ အမျိုးသမီးများ/အမျိုးသား+ အမျိုးသမီး)	ခန့်မှန်းကုန်ကျ စရိတ်	အကျိုးခံစားခွင့်ရှိသူ ခန့်မှန်းခြေ အရေအတွက်
၁	ပျာဉ်ကျေးရွာအတွက် ကမ်းခြေပြင်ဆင်ခြင်း	ကျား ၁၆	၇၈၀၀၀၀၀	၅၇၄
၂	၂၆၆ ကျေးရွာအတွက်	ကျား ၁၆	၂၀၀၀၀၀၀၀	၅၇၄
၃	၅၀ ပြင်လမ်းပြင်ဆင်ခြင်း	ကျား ၁၆	၇၈၀၀၀၀၀	၅၇၄
၄	ဆေးပေးခန်းပြင်ဆင်ခြင်း	ကျား ၁၆	၈၀၀၀၀၀၀	၅၇၄
၅	ရေစက်ပိုက်လှုပ်စက်ခြင်း	ကျား ၁၆	၇၀၀၀၀၀၀	၅၇၄
၆	စာကြည့်တိုက်တည်ဆောက်ခြင်း	ကျား ၁၆	၈၀၀၀၀၀၀	၅၇၄
၇				

ဃ။ လူထုစီမံကိန်း၏ လာမည့် (၄) နှစ်အတွက် အကျုံးမဝင်သော ဦးစားပေး ဖွံ့ဖြိုးတိုးတက်မှု လုပ်ငန်း အစီအစဉ်များအားဖော်ပြပါ။

အဆင့်	ကျေးရွာအတွက် ဦးစားပေး ဖွံ့ဖြိုးတိုးတက်မှု လုပ်ငန်းစဉ်များ	အဆိုပြုသူ (အမျိုးသားများ/ အမျိုးသမီးများ/အမျိုးသား+ အမျိုးသမီး)	အခန်းကဏ္ဍ
၁			
၂			
၃			
၄			
၅			
၆			

ခေါင်းဆောင်၊ ကျေးရွာစီမံကိန်းအထောက်အကူပြုကော်မတီမှ အတည်ပြုသည်။

အမည် ဒေါ်အာရှီနိုမိုး လက်မှတ် Moe နေ့စွဲ ၂၀၁၉.၁၇



၁၁။ ပုံစံ ၈-၄။ ကျေးရွာဖွံ့ဖြိုးရေးစီမံကိန်းလုပ်ငန်းခွဲရွေးချယ်ခြင်းပုံစံ

လူထုထုတ်ပြန်စီမံကိန်းစီမံကိန်းလက်စွဲ

အပိုင်း-၃ ၂၆.၆.၂၀၁၅

ပုံစံ ၈-၄ ကျေးရွာအုပ်စုစီမံကိန်းလုပ်ငန်းခွဲရွေးချယ်ခြင်းပုံစံ

လမ်းညွှန်ရက်။ ။ ကျေးရွာအုပ်စုစီမံချက်ရေးဆွဲသည့်အစည်းအဝေးတွင် ဤပုံစံအားလူထုစည်းရုံးရေးဖူး / လက်ထောက်နည်းပညာဖူးတို့၏ အကူအညီဖြင့်ပြည့်စုံစွာ ဖြည့်သွင်းရမည်။ ဤပုံစံအားပြည့်စုံစွာဖြည့်သွင်းပြီးပါကကျေးရွာအုပ်စုဖွံ့ဖြိုးတိုးတက်ရေးစီမံချက်တွင်နောက်ထပ်အဖြစ်ပွဲထားရမည်။ CF မှ အချက်အလက်များကို MIS သို့ ထည့်သွင်းရမည်။

ကျေးရွာစည်းရုံးရေးမှူး/ဝန်ထမ်းအမည် ခွဲ-ပိုးအိမ်

နေ့စွဲ _____

မြို့နယ် _____ မြို့နယ် _____

စက်ဝန်းအားအမှတ်ခြံပေးပါ(✓) စက်ဝန်း(၀) စက်ဝန်း(၁) စက်ဝန်း(၂) စက်ဝန်း(၃) စက်ဝန်း(၄) စက်ဝန်း(၅)

ကျေးရွာအုပ်စု ရွာစင်ရွာ

ကျေးရွာအမည်	ဆောင်ရွက်မည် လုပ်ငန်းများ	အတိုင်းအတာ	ခန့်မှန်း တိုက်ရိုက်အကျိုး ခံစားခွင့်ရှိသူများ	အဆိုပြုတင်ပြသူ	ခန့်မှန်းကုန်ကျစရိတ်		စုစုပေါင်း
					စီမံကိန်းမှ ထည့်ဝင်မှု	ကျေးရွာမှ ထည့်ဝင်မှု (ခေါ်ပြပါ) ထည့်ဝင်ငွေ အမည်/အဖွဲ့	
ရွာစင်ရွာ	ရွာအတွင်းလမ်းပြုပြင်ရေး၊ ရေပေးစနစ်ချုပ်ဆိုရေး၊ ရေကန်တူးဖော်ရေး၊ ရေကန်အောက်အောက်မြစ်ဖျော်ရေး	၂၁၀၀x၂x၅	၁၈၆	ကျား၊ မ၊ <input type="checkbox"/> ကျား+မ	၅၀၀၀၀၀၀	၅၀၀၀၀၀၀	၈၀၀၀၀၀၀
ရွာစင်ရွာ (ကျေးရွာအုပ်စု)	ရွာအတွင်းလမ်းပြုပြင်ရေး၊ ရေပေးစနစ်ချုပ်ဆိုရေး၊ ရေကန်တူးဖော်ရေး၊ ရေကန်အောက်အောက်မြစ်ဖျော်ရေး	၂၅၀၀x၂x၅	၂၃၂	ကျား၊ မ၊ <input type="checkbox"/> ကျား+မ	၆၀၀၀၀၀၀	၆၀၀၀၀၀၀	၈၀၀၀၀၀၀
ရွာစင်ရွာ	ရွာအတွင်းလမ်းပြုပြင်ရေး၊ ရေပေးစနစ်ချုပ်ဆိုရေး၊ ရေကန်တူးဖော်ရေး၊ ရေကန်အောက်အောက်မြစ်ဖျော်ရေး	၂၅၀၀x၂x၅	၂၃၂	ကျား၊ မ၊ <input type="checkbox"/> ကျား+မ	၆၀၀၀၀၀၀	၆၀၀၀၀၀၀	၈၀၀၀၀၀၀
ကင်းတာ	ရွာအတွင်းလမ်းပြုပြင်ရေး၊ ရေပေးစနစ်ချုပ်ဆိုရေး၊ ရေကန်တူးဖော်ရေး၊ ရေကန်အောက်အောက်မြစ်ဖျော်ရေး	၂၅၀၀x၂x၅	၂၃၂	ကျား၊ မ၊ <input type="checkbox"/> ကျား+မ	၆၀၀၀၀၀၀	၆၀၀၀၀၀၀	၈၀၀၀၀၀၀
ရွာစင်ရွာ	ရွာအတွင်းလမ်းပြုပြင်ရေး၊ ရေပေးစနစ်ချုပ်ဆိုရေး၊ ရေကန်တူးဖော်ရေး၊ ရေကန်အောက်အောက်မြစ်ဖျော်ရေး	၂၅၀၀x၂x၅	၂၃၂	ကျား၊ မ၊ <input type="checkbox"/> ကျား+မ	၆၀၀၀၀၀၀	၆၀၀၀၀၀၀	၈၀၀၀၀၀၀

ကျေးရွာအုပ်စု စီ/ထောက်စက်ဝက် ၂၆၆၅

အမည် ခွဲ-ပိုးအိမ် လက်မှတ် ခွဲ-ပိုးအိမ် ရက်စွဲ ၁၁.၂.၂၀၁၇



၁၂။ အစည်းအဝေး မှတ်တမ်းများ



ကျေးရွာအစည်းအဝေးမှတ်တမ်း

အစည်းအဝေးပြုလုပ်သည့်နေရာ ။ ။ ရှာခိမ်မြူးခိမ်
 ကျေးရွာ ။ ။ ကင်းတား
 ကျေးရွာအုပ်စု ။ ။ စ့ဗာင်ရွှေ
 အချိန် ။ ။ ၇:၀၀ (၁၆.၂.၂၀၁၇)
 အစည်းအဝေးအမည် ။ ။ ဒုတိယအကြိမ် အစည်းအဝေး
 တက်ရောက်သူဦးရေ ကျား (၂၄)၊ မ (၂၆) စုစုပေါင်း (၅၀)

အစည်းအဝေးတွင်ဆွေးနွေးသည့်အကြောင်းအရာ။

- ၁။ - ယာယီအဖွဲ့တွင် ဖြစ်ပေါ်ခဲ့သော ဆန်းစစ်ချက်များအား ဖြင့်လျှင်
- ၂။ - ဆွေးနွေးတင်ပြခြင်း
- ၃။ - အမျိုးအား အမျိုးအစားများနှင့် ကြားနာ အခက်အခဲများ
- ၄။ - မြေပုံနှင့်ချက်များနှင့် ဖွဲ့စည်းတိုးတက်ရေး လုပ်ငန်းများ လေ့လာခြင်း
- ၅။ - ဦးစားပေးအား အစီအစဉ်နှင့် မဲပေး ဆွေးနွေးချက်ခြင်း
- ၆။ - ကျေးရွာ ဖွဲ့စည်းရေးအစီအစဉ် ရေးဆွဲခြင်း
- ၇။ - သဘာဝပတ်ဝန်းကျင်နှင့် လူမှုအကာအကွယ်များအား ရွေးချယ်ခြင်း
- ၈။ - စီမံကိန်း၏ အကျဉ်းချုပ်စာတမ်း လုပ်ငန်းများ အကျဉ်းမဝင်တာ
- ၉။ လုပ်ငန်းများ ရွေး ခြင်း
- ၁၀။ - ကျေးရွာ စီမံခန့်ခွဲမှု အဖွဲ့အား မဲပေး၍ ဖွဲ့စည်းခြင်း



ဆွေးနွေးချက်များ (ပြောသူနှင့်အကြောင်းအရာကိုတို့မှတ်တမ်းတင်ရန်)

- PRA များ ရေးဆွဲပေးရန်အတွက် ရည်ရွယ်ချက်များကို ဂရုစိုက်
 စားပါသည်။ ကျေးဇူးပြု၍ အဆင့်မြင့်တက်ရေး ကာလများ
 မှ အမျိုးသားအဖွဲ့၊ အမျိုးသမီးအဖွဲ့၊ အဖွဲ့အစည်း၊ ပြာစွဲ-ခွဲကာ
 ဖြစ်ပေါ်လာသော အခွင့်အလမ်းများ၊ စာတိုက်အဖွဲ့အစည်း၊ အဖွဲ့အစည်း
 များ၊ ကျေးဇူးပြု၍ ဖွဲ့စည်းတိုးတက်ရေး လုပ်ငန်းများအား ဖြေကြားကာ
 ရေးသားပေးပါသည်။ ဝိသေသအဖွဲ့၊ ပြာစွဲ ဖြစ်ပေါ်လာသော ကျေးဇူး
 စား လုပ်ငန်းများအား လုပ်ငန်းများကို ထပ်မံစုစည်း ရေးသားပါသည်။
 လုပ်ငန်းခွဲများ ထွက်ပေါ်လာသောအခါ လူထုထုတ်ဖော်ခံစားရန်
 အကျိုးဝင်သော လုပ်ငန်းများ၊ အကျိုးမဝင်သော လုပ်ငန်းများအား ဂရုစိုက်
 စားပါသည်။ ဆက်လက်၍ အကျိုးဝင်သော လုပ်ငန်းများအား ဖြေကြား
 စာတိုက် ဦးစားပေးအဆင့် များ ဆက်လက်ပေးပါသည်။ ဦးစားပေးအဆင့်
 များမှာ ၁) ပြာစွဲလမ်းများဖြတ်ပေးခြင်း၊ ၂) K.R. ကိုယ်တိုင်လုပ်ဆောင်
 ဆောင်ရွက်သော လုပ်ငန်း၊ ၃) ပြာစွဲလမ်းဖြတ်ပေးခြင်း၊ ၄) ဆေးဆေးဆေး
 ရရှိရန်အတွက်ဖြစ်ပါသည်။

ရက်စွဲအရက် ကျေးဇူးပြု၍ ခွဲစွဲ အဖွဲ့အစည်း စာတိုက် စွဲချက်ပေးပါသည်။



ဆုံးဖြတ်ချက်များ

၁။ ကျေးရွာ စီမံခန့်ခွဲမှုအဖွဲ့များ

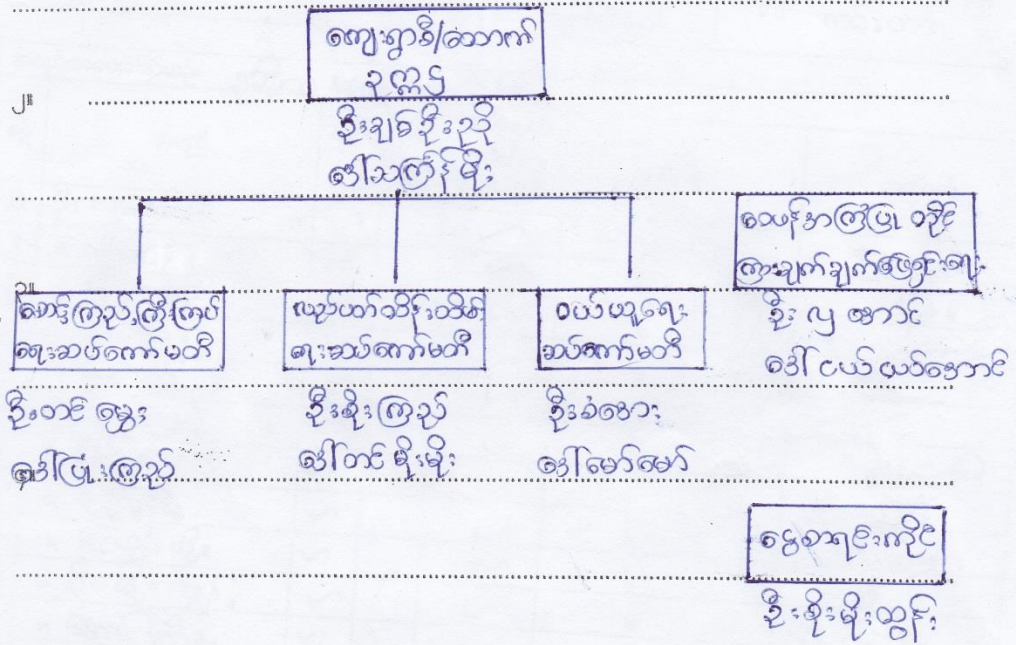

မှတ်တမ်းတင်သူ *၁/1/2017*
 အမည် *ဒေါ်ခင်စု*
 ရာထူး *လူထုဆင်းရုံးရေးဗဟို*
 ရက်စွဲ *၁၆.၂.၂၀၁၇*

အတည်ပြုသူ *၂/၂*
 အမည် *ဒေါ်ဖြူဖြူဝင်း*
 ရာထူး *လူထုဆင်းရုံးရေးဗဟို*
 ရက်စွဲ *၁၆.၂.၂၀၁၇*



၁၃။ ကဏ္ဍအလိုက် အခက်အခဲမှတ်တမ်း

ညောင်တုန်းမြို့နယ် ၊ ကလေးကျေးရွာ

နောက်ဆက်တွဲ(၄) မြားနားသောအပိုင်းများအတွက် ဦးစားပေးဖွံ့ဖြိုးရေးလုပ်ငန်းစဉ် အနှစ်ချုပ်

မူရင်းသည်အား VPS ဇွတ်ထားရှိရပါမည့်အခြားဌာနများနှင့် ညှိနှိုင်းရန်အတွက် မိတ္တူအား TPIC သို့ပို့ရပါမည်။ MIS data အနေဖြင့် သွင်းရန် မလိုအပ်ပါ။

အဆင့်	လုပ်ငန်း	မည်သူဦးစားပေးလဲ	ကျေးရွာမှတာဝန်ခံသူ (သို့) အုပ်စု	ပြင်ပမှမည်သူ ထောက်ပံ့ မလဲ	
အထောက်အကူပြု	၁	ဂျာနယ် ကျောက်ဆီ၊ ကမိ၊ ဇွတ်ဖြူ	<input checked="" type="checkbox"/> မ <input checked="" type="checkbox"/> ကျား	ကျေးရွာအုပ်စု	ကုမ္ပဏီ/ပြင်ပမှ မထောက်ပံ့
	၂	KG ကျောင်း	<input checked="" type="checkbox"/> ကျား	၂	၂
	၃	ဂျာနယ်လမ်း	<input checked="" type="checkbox"/> မ <input checked="" type="checkbox"/> ကျား	၂	၂
	၄	ဆေးစေ့ခန်း	<input checked="" type="checkbox"/> မ <input checked="" type="checkbox"/> ကျား	၂	၂
	၅	ရေစိုက်ပျက် သွင်းထိုးခြင်း	<input type="checkbox"/> မ <input type="checkbox"/> ကျား	၂	၂
အသားကုသရေးစင်တာ/စိတ်ပိုင်းရေး	၁		<input type="checkbox"/> မ <input type="checkbox"/> ကျား		
	၂		<input type="checkbox"/> မ <input type="checkbox"/> ကျား		
	၃		<input type="checkbox"/> မ <input type="checkbox"/> ကျား		
	၄		<input type="checkbox"/> မ <input type="checkbox"/> ကျား		
	၅		<input type="checkbox"/> မ <input type="checkbox"/> ကျား		
ကျန်းမာရေးနှင့် အာဟာရ	၁		<input type="checkbox"/> မ <input type="checkbox"/> ကျား		
	၂		<input type="checkbox"/> မ <input type="checkbox"/> ကျား		
	၃		<input type="checkbox"/> မ <input type="checkbox"/> ကျား		
	၄		<input type="checkbox"/> မ <input type="checkbox"/> ကျား		
	၅		<input type="checkbox"/> မ <input type="checkbox"/> ကျား		
ပညာရေး	၁		<input type="checkbox"/> မ <input type="checkbox"/> ကျား		
	၂		<input type="checkbox"/> မ <input type="checkbox"/> ကျား		
	၃		<input type="checkbox"/> မ <input type="checkbox"/> ကျား		