

ပြည်ထောင်စုသမ္မတ မြန်မာနိုင်ငံတော် အစိုးရ
စိုက်ပျိုးရေး၊ မွေးမြူရေးနှင့်ဆည်မြောင်းဝန်ကြီးဌာန
ကျေးလက်ဒေသဖွံ့ဖြိုးတိုးတက်ရေး ဦးစီးဌာန
ပင်လည်ဘူးမြို့နယ်



လူထုပဟိုပြုစီမံကိန်း
National Community Driven Development Project
(NCDDP)



ကျေးရွာဖွံ့ဖြိုးရေးအစီအစဉ်
Village Development Plan (VDP)
ကင်းပန်းကျေးရွာ၊ ကင်းပန်းကျေးရွာအုပ်စု



မာတိကာ

၁။ပင်လည်ဘူးမြို့နယ်မြေပုံ..... 2

၂။ကင်းပန်းကျေးရွာအုပ်စုမြေပုံ 3

၃။ကျေးရွာအုပ်စုတွင်ပါဝင်သောကျေးရွာစာရင်းများ..... 4

၄။ကျေးရွာအခြေခံအချက်အလက်များ..... 5

၅။ကျေးရွာဖွံ့ဖြိုးရေးအစီအစဉ်အတွက်အသုံးပြုခဲ့သော PRA tools
များနှင့်တစ်ခုချင်းစီအတွက်သုံးသပ်ချက်များ 9

အကြောင်းအရင်းများ/ အခက်အခဲများ..... 29

၆။ကော်မတီဝင်များရွေးချယ်ခြင်းနှင့်ကျေးရွာဖွံ့ဖြိုးရေးအစီအစဉ်ဆောင်ရွက်မှုမှတ်တမ်းခါတ်ပုံများ 33

၇။ကော်မတီဝင်များစာရင်း..... 34

၈။ပုံစံစ-၁။ကျေးရွာအချက်အလက် 35

၉။ပုံစံစ-၂။စီမံကိန်းစက်ဝန်းအချိန်ဇယား..... 38

၁၀။ပုံစံစ-၃။ကျေးရွာဖွံ့ဖြိုးရေးဦးစားပေးအစီအစဉ်..... 40

၁၁။ပုံစံစ-၄။ကျေးရွာဖွံ့ဖြိုးရေးစီမံကိန်းလုပ်ငန်းခွဲရွေးချယ်ခြင်းပုံစံ..... 42

၁၂။အစည်းအဝေးမှတ်တမ်းများ..... 46

၁၃။ကျေးရွာဖွံ့ဖြိုးရေးစီမံချက်အရည်အသွေးထိန်းချုပ်မှု (Checklist for VDP)..... 49



၁။ ပင်လည်ဘူးမြို့နယ် မြေပုံ

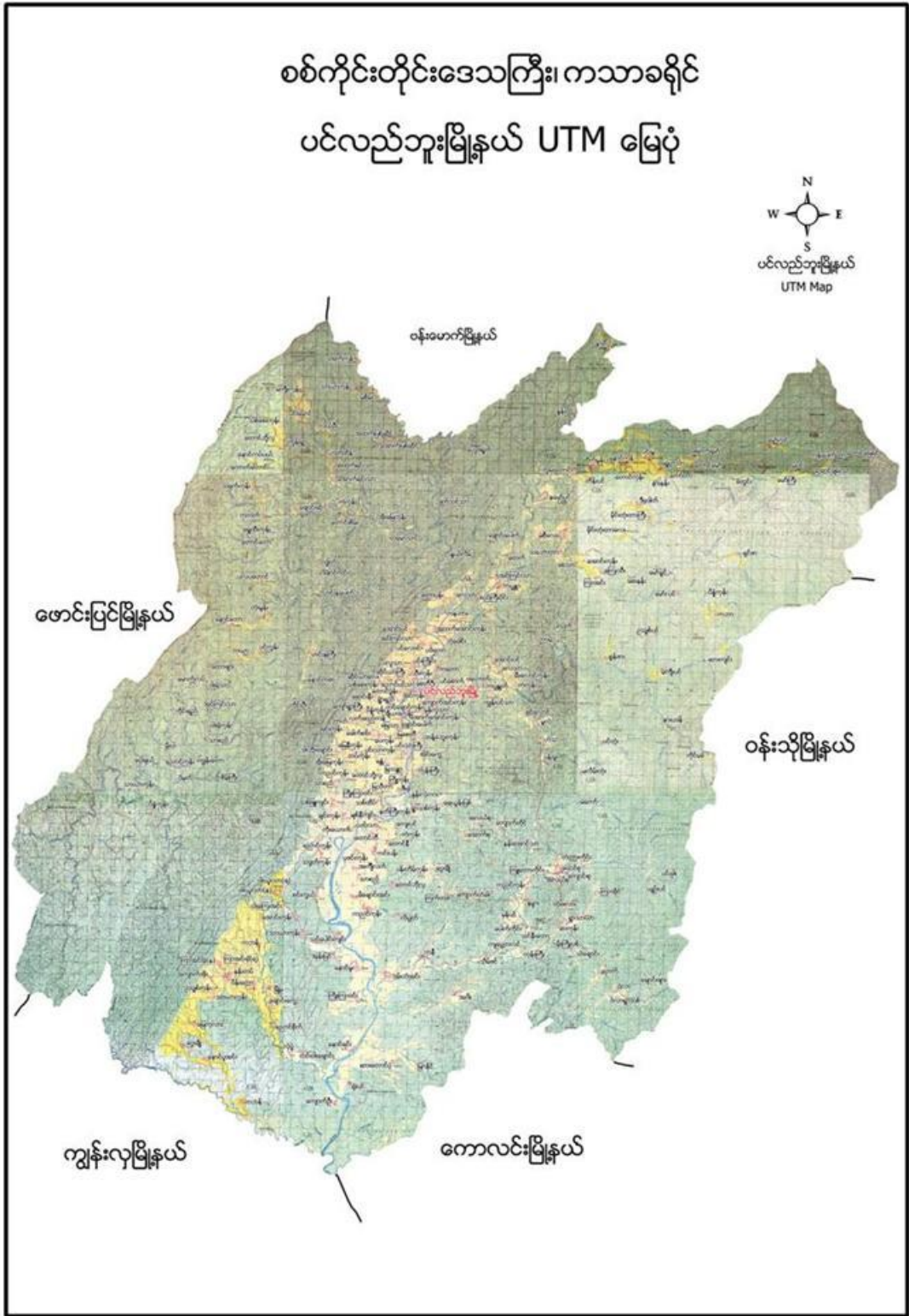



၂။ ကင်းပန်းကျေးရွာအုပ်စုမြေပုံ

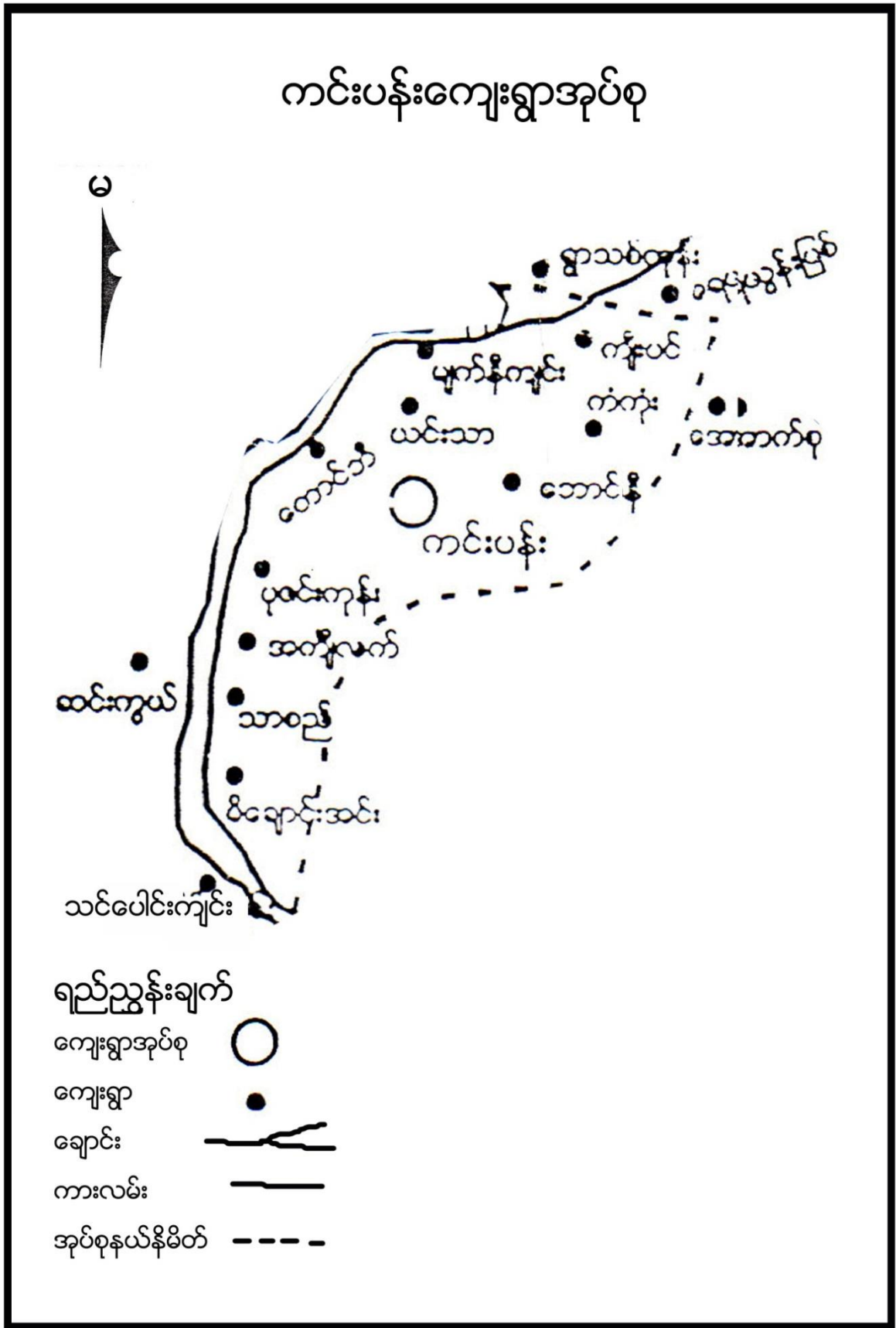



၃။ ကျေးရွာအုပ်စုတွင်ပါဝင်သော ကျေးရွာစာရင်းများ

ကင်းပန်း၊ မိချောင်းအင်း၊ သာစည်၊ အကျီလက်၊ ပုဇွင်းကုန်း၊ မျက်နီကျင်း၊ ယင်းသာ၊ တောင်ဘီ၊ တောင်နီ၊ ကံကုန်း၊ ကျေးပင်ကျေးရွာ တို့ပါဝင်သည်။

၄။ ကျေးရွာအခြေခံအချက်အလက်များ

၁။ ကျေးရွာသမိုင်းအကျဉ်း

နှစ်ပေါင်း(၂၀၀)ကျော်ခန့်က တည်ခဲ့သောရွာတစ်ရွာဖြစ်ပါသည်။ လယ်တော တဲများမှ စတင်ကာ ရွာတည်ခဲ့ ခြင်းဖြစ်ပါသည်။ ယခင်က ကျေးရွာအမည်မှာ ကိုင်းပန်းဖြစ်သည်။ ကိုင်းပန်းဟု ခေါ်ဆိုခြင်းမှာ တည်ထားသော ရွာဘေးပတ်လည်တွင် ကိုင်းပင်များကို အခြေခံကာ ကိုင်းပန်း ဟု ခေါ်ဆိုခြင်းဖြစ်ပါသည်။ နှစ်ကာလ ကြာသည်နှင့်အမျှ ကိုင်းပန်းမှ ကင်းပန်း ဟု တဖြည်းဖြည်းပြောင်းလဲ ခေါ်ဆိုလာကြသည်။ ကင်းပန်း ကျေးရွာသည် လယ်ယာမြေများကို အဓိက ထား လုပ်ကိုင်ကြသည်။ ယခင်က ပညာရေးမှာ ဘက ကျောင်းများသာ ရှိပြီး ဘုန်းကြီးကျောင်းများတွင်သာ ပညာသင်ကြားရပါသည်။ ကျေးရွာတွင် ကျန်းမာရေးနှင့် ပတ်သက်ပြီး နေမကောင်းဖြစ်လာပါက တောဆေးတောမြစ်များကိုသာ အဓိက ထား သုံးစွဲ ခဲ့ရပါသည်။ ယခု အခါ ကင်းပန်း ကျေးရွာတွင် ပညာရေးမှာ အလယ်တန်းကျောင်းရှိပြီး ကျန်းမာရေးနှင့် ပတ်သက်ပြီး ကျေးလက် ကျန်းမာရေး ဌာနခွဲရှိပါသည်။ အိမ်ခြေ ၂၂၇ အိမ် ရှိပြီး အမျိုးသား၅၄၇ အမျိုးသမီး ၅၉၁ စုစုပေါင်း ၁၁၃၈ ယောက် နေထိုင်သော ကျေးရွာဖြစ်ပါသည်။

၂။ လူနည်းစုလူမျိုးစုအိမ်ထောင်စု

အမျိုးအစား	အိမ်ထောင်စု	ကျား	မ	စုစုပေါင်း
မရှိ	-	-	-	-

၃။ ကျေးရွာတွင်းရှိ စုစုပေါင်းအိမ်ထောင်စု

အမျိုးအစား	အိမ်ထောင်စု	ကျား	မ	စုစုပေါင်း
ဗမာ	၂၂၇	၅၅၀	၆၀၄	၁၁၅၄

၄။ ထိခိုက်လွယ်အုပ်စု

ထိခိုက်လွယ်အုပ်စု	အိမ်ထောင်စု	ကျား	မ	စုစုပေါင်း
သက်ကြီး	၃၆	၁၁	၂၂၅	၃၆
မြေယာမဲ့	၁၇	၃၅	၄၁	၆၇
မသန်စွမ်း	၁၀	၆	၄	၁၀



၅။ အဓိကစီးပွားရေးလုပ်ငန်းများ

စိုက်ပျိုးရေး	မွေးမြူရေး	အသေးစားစီးပွားရေး	အခြား
စပါး	ကျွဲ	အသေးစားဆိုင်	လက်သမား
မြေပဲ	နွား		
နှမ်း	ဝက်	ကုန်သည်	ပန်းရံ
	ကြက်		

၆။ ကျေးရွာအတွင်းအဓိက ပိုင်ဆိုင်မှုများ

ကျေးရွာပိုင်ဆိုင်မှုများ	စိုက်ပျိုးမြေ	စားကျက်မြေ	သစ်တောမြေ	သဲ/ကျောက်ရရှိမှု	ရေတွင်း/ရေကန်	စက်ရေတွင်း
အရေအတွက်	၁၀၁၈ က	၇၀၈၀	၈-၈၀	ရှိ	၂၃ /၁	မရှိ
ကျေးရွာပိုင်ဆိုင်မှုများ	ကား	ထော်လာဂျီ	မြေတူးစက်	လမ်းကြိုတ်စက်	အသေးစားဆည်	ဈေးဆိုင်
အရေအတွက်	-	၈	-	-	-	-

၇။ ကျေးရွာအတွင်းအခြားပိုင်ဆိုင်မှုများ

ကျေးရွာပိုင်ဆိုင်မှုများ	ရေတင်စက်	ထွန်	ထယ်	ကျွဲ	နွား
အရေအတွက်	၂၀	-	၂၀၉	၅၀	၁၂၀
ကျေးရွာပိုင်ဆိုင်မှုများ	ဝက်	ဆိုင်ကယ်	ကျွမ်းကျင်လုပ်သား	လုပ်သား	
အရေအတွက်	၂၀၀	၁၆၀	၁	၅၀	

၈။ အခြားကျေးရွာရှိအသုံးပြုနိုင်သော အရင်းအမြစ်/အချက်အလက်များ

အရင်းအမြစ်	ဆေးခန်း	အ.လ.က/အ.ထ.က	ဈေး	ကျွမ်းကျင်လုပ်သား	လုပ်သား	မြေတူးစက်	လမ်းကြိုတ်စက်
အရေအတွက်	၂	၂၂၁	-	၅၀	၃၀၀	-	-



၅။ ကျေးရွာဖွံ့ဖြိုးရေးအစီအစဉ်အတွက် အသုံးပြုခဲ့သော လူမှုဆန်းစစ်ချက်များ

စဉ်	အကြောင်းအရာ	ရက်စွဲ	ဦးတည်အုပ်စု	တက်ရောက်သူ			အဓိက ဆွေးနွေးချက်များ
				ကျား	မ	ပေါင်း	
၁	လူမှုစီးပွားအဆင့်သတ်မှတ်ခြင်း (Wealth Ranking)	၂၀-၂၁-၁၇	ချမ်းသာ၊ အလယ်အလတ်၊ နွမ်းပါး၊ အလွန်နွမ်းပါးအုပ်စုများ	၆၁	၅၆	၁၁၆	ကျေးရွာလူမှုစီးပွားအုပ်စုများခွဲခြားသတ်မှတ်နိုင်ရေးအတွက် အခြေခံစံနှုန်းများ သတ်မှတ်ခြင်း၊ ကျေးရွာသားများနှင့် အများသဘောတူ ခွဲခြားသတ်မှတ်ခြင်း
၂	ရာသီခွင်ပြပြက္ခဒိန် (Seasonal Calendar)	၂၀-၂၁-၁၇	ကော်မတီဝင်၊ အမျိုးသမီးအမျိုးသားများ	၁၄	၁၇	၃၁	ရာသီဥတု၊ စိုက်ပျိုးသီးနှံများ၊ လယ်ယာလုပ်ငန်းများ၊ နေ့စားလုပ်ငန်းများ၊ မွေးမြူရေးလုပ်ငန်းများ၊ ဝမ်းစာဖူလုံမှု နှင့် ပွဲတော်များ
၃	ကျေးရွာလူမှုရေးပြသယံဇာတပြမြေပုံ (Social Map/Resource Map)	၂၀-၂၁-၁၇	ရပ်မိရပ်ဖ၊ ကော်မတီဝင်များ	၁၄	၁၇	၃၁	အိမ်အမျိုးအစားများ၊ အခြေခံအဆောက်အအုံများ၊ လမ်းပန်းဆက်သွယ်ရေးအခြေအနေ လယ်ယာမြေများ၊ မြစ်ချောင်းများ၊ ရေတွင်း၊ ရေကန်များ၊ သစ်တောများ
၄	ပြဿနာသစ်ပင် (Problem Tree)	၂၀-၂၁-၁၇	အမျိုးသားများကော်မတီဝင်များ	၅၆	-	၅၆	ဆွေးနွေးထားသော အခြေခံအဆောက်အအုံများနှင့် သက်မွေးဝမ်းကျောင်းလုပ်ငန်းများ၊ ကျန်းမာရေးပညာရေး။



၅	ပြဿနာသစ်ပင် (Problem Tree)	၂၀-၂-၁၇	အမျိုးသမီးများ	-	၅၉	၅၉	ဆွေးနွေးထားသော အခြေခံအဆောက်အအုံ များနှင့် သက်မွေးဝမ်းကျောင်းလုပ်ငန်း များ
၆	ကျေးရွာ၏ (၅)နှစ်စာ ဦးစားပေးအစီအစဉ် ဇယား(Metric Ranking)	၂၀-၂-၁၇	အမျိုးသားအုပ်စု၊ အမျိုးသမီးအုပ်စု၊ လူငယ်အုပ်စု၊ရပ်မိ ရပ်ဖအုပ်စု	၅၆	၅၉	၁၁၅	အကျိုးပြုပြီးရေး၊ အကျိုးခံစားခွင့် နှင့် အဓိက လိုအပ်ချက်များပေါ်မူတည်၍ ဆုံးဖြတ်သည်။
၇	အဖွဲ့အစည်းချိတ် ဆက်ပုံ (Venn Diagram)	၂၀-၂-၁၇	ကျေးရွာအုပ်ချုပ်ရေး အဖွဲ့၊ကျေးရွာစီ/ ထောက်အဖွဲ့	၁၄	၁၇	၃၁	ကျေးရွာတွင်းရှိ အဖွဲ့အစည်းများနှင့် မည်သို့သောလုပ်ငန်းများအတွက် မည်သည့်အဖွဲ့များချိတ်ဆက် လုပ်ကိုင်မှု
၈	ပင့်ကူအိမ် ကွန်ယက် (Spider Web)	၂၀-၂-၁၇	အမျိုးသားများ နှင့် အမျိုးသမီးများ	၁၄	၁၇	၃၁	အမျိုးသားများ နှင့် အမျိုးသမီးများ တန်းတူအခွင့်အရေး ရရှိမှု နှင့် မရရှိသည့် အကြောင်းအရင်းများ
၉	ပြဿနာ၊အခွင့်အ ရေး၊လက်ရှိအခြေ အနေနှင့်ပြောင်း လှဲမှုညွှန်းကိန်း	၂၀-၂-၁၇	ကျေးရွာစီ/ထောက်အဖွဲ့၊ကျေးရွာ လူထု	၅၆	၅၉	၁၁၅	ပြဿနာ၊အခွင့်အရေး၊လက်ရှိ အခြေအနေ ကိုသိရှိရန် နှင့် ပြောင်းလဲနိုင်သည်ပုံစံများ
၁၀	ကျေးရွာအိပ်မက် ပုံ (Dream Map)	၂၀-၂-၁၇	ကျေးရွာစီ/ထောက်အဖွဲ့၊ကျေးရွာ လူထု	၈	၈	၁၆	နောင်တစ်ချိန်တွင် ကျေးရွာတွင် ဖြစ်စေချင်သော/မြင်စေချင် သော အရာများ ထည့်သွင်းရေးဆွဲခြင်း



၁။ ကျေးရွာ၏လူမှုစီးပွားအဆင့်သတ်မှတ်ခြင်း။(Wealth Ranking)

အဆင့်	အခြေခံစံနှုန်းများ/ ညွှန်းကိန်းများ	အိမ်ထောင်စု	ရာခိုင်နှုန်း
ချမ်းသာ	အိမ်အခြေအနေ- ခြေတံရှည်၊ သွပ်မိုး၊ သက်ကယ်မိုး၊ ပျဉ်ထောင်၊ ပျဉ်ကာ မြေယာပိုင်ဆိုင်မှု- ၁၀ ဧကအထက် ကျွဲ၊ နွား- ၈ ကောင်အထက် အခြားပိုင်ဆိုင်မှု- ခြွေစက်၊ ထွန်းစက်၊ ရေစုပ်စက်၊ TV၊ ဆိုလာ၊ တယ်လီဖုန်း၊ စပါးကြိုက်စက်၊ ဆိုင်ကယ်၊ ကား	၁၇	၈%
အလယ်အလတ်	အိမ်အခြေအနေ- ပျဉ်ခင်း၊ ဝါးထရံကာ၊ သက်ကယ်မိုး၊ ခြေတံရှည် မြေယာပိုင်ဆိုင်မှု- ၅ ဧက နှင့် ၁၀ ဧကအကြား ကျွဲ၊ နွား- ၂ ကောင်နှင့် ၅ ကောင်ကြား အခြားပိုင်ဆိုင်မှု- လှည်း၊ ဆိုင်ကယ်အဟောင်း၊ TVအသေး၊ ဆိုလာအသား	၁၈၉	၈၃%
နွမ်းပါး	အိမ်အခြေအနေ- ဝါးကြမ်းခင်း၊ ဝါးထရံကာ၊ သက်ကယ်မိုး၊ ချေတံရှည်အိမ် မြေယာပိုင်ဆိုင်မှု- မရှိ ကျွဲ၊ နွား- မရှိ အခြားပိုင်ဆိုင်မှု- မရှိ	၂၁	၉%
	စုစုပေါင်း	၂၂၇	၁၀၀%



သုံးသပ်ချက်

စီမံကိန်းလုပ်ငန်းခွဲများ အကောင်အထည်ဖော် ဆောင်ရွက်ရာတွင် ပွင့်လင်းရာသီရောက်မှ သာ ဆောင်ရွက်သင့်သည်။ အဘယ်ကြောင့်ဆိုသော် ကင်းပန်းကျေးရွာ လူထုအားလုံး လယ်ယာလုပ်ငန်းကို အဓိကထား လုပ်ကိုင်ကြသည့်အတွက် မိုးတွင်းကာလ၊ ဆောင်းတွင်းကာလများတွင် လယ်ယာလုပ်ငန်းခွင်နှင့် တိုက်ဆိုင်သောကြောင့် အလုပ်သမားရှားပါးခြင်း ကျေးရွာဖွံ့ဖြိုးတိုးတက်ရေး အတွက် အချိန်မပေးနိုင်ခြင်း စသည့် အခက်အခဲများနှင့် ကြုံတွေ့ရသည့်အတွက် အောင်မြင်သင့်သလောက် မအောင်မြင်နိုင်ပါ။ ထို့ကြောင့် ရာသီဥတုသာယာပြီး ကျေးရွာလူထုအားလုံး ပါဝင်လုပ်ဆောင်နိုင်သည့် ပွင့်လင်းရာသီတွင် လုပ်ငန်းခွဲများ လုပ်ဆောင်သင့်ပါကြောင်း သုံးသပ်မိပါသည်။

၃။ ကျေးရွာလူမှုရေးပြမြေပုံ နှင့် သုံးသပ်ချက်





ဆွေးနွေးချက်

ကင်းပန်းကျေးရွာတွင် အိမ်ခြေ(၂၂၇)အိမ်ရှိပြီး စီးပွားအဆင့်(၃)ဆင့် ရှိကြောင်း ဆွေးနွေးခဲ့ကြသည်။ ၎င်းအဆင့်များမှာ (၁) ချမ်းသာ၊ (၂) အလယ်အလတ်၊ (၃) နွမ်းပါးတို့ဖြစ်ပြီး လူတန်းစား(၃)မျိုးလုံး ကျေးရွာတွင် ပျံ့နှံ့၍ နေထိုင်ကြကြောင်း ဆွေးနွေးခဲ့ကြသည်။

သုံးသပ်ချက်

စီးပွားရေးအဆင့် (၃) မျိုးရှိပြီး ကျေးရွာများတွင် စုစည်းစွာနေထိုင်ကြပါသည်။ ကင်းပန်းကျေးရွာသည် ပင်လည်ဘူး-မိချောင်းအင်း လမ်းမကြီး တည်ရှိရွာတွင်းရှိလမ်းများ၊ ရွာချင်းဆက်လမ်းများမှာ မြေသားလမ်းများ ဖြစ်သောကြောင့် လမ်းပန်းဆက်သွယ်ရေး ခက်ခဲပါသည်။ ကလေးမွေးဖွားခြင်းအတွက် အရပ်လက်သည်ရှိပါသည်။ အဓိကဆေးကုသမှုခံယူခြင်းကို မိချောင်းအင်းကျေးရွာရှိ ကျေးလက်ဆေးပေးခန်းသို့ သွားရောက်၍ ဆေးကုသမှုခံယူရပါသည်။ မိုးတွင်းကာလတွင် ဝမ်းရောဂါ၊ ငှက်ဖျားရောဂါများ ဖြစ်တက်သည်။ သောက်သုံးရေ-ကျေးရွာတွင် ရေတွင်းပိုင်းရှိပါသော်လည်း ပိုက်တွင်းအနည်းငယ်သာသဖြင့် သောက်သုံးရေဖူလုံမှုမရှိပါ။ ရွာ၏တောင်ပိုင်းတွင် ဘုန်းကြီးကျောင်း၊ မွှားရုံ၊ ရှိပါသည်။ ရွာ၏မြောက်ဘက်တွင် စာသင်ကျောင်း ရှိပါသည်။



၄။ကျေးရွာအရင်းအမြစ်ပြုပြင်မှုနှင့်သုံးသပ်ချက်



ဆွေးနွေးချက်

ပတ်ဝန်းကျင်ရှိ သဘာဝအရင်းအမြစ်များနှင့် ပတ်သက်၍ သစ်တောများမှ ထင်းခုတ်သုံးစွဲမှုရှိပြီး ကျေးရွာအနီးတွင် ချောင်းရှိသောကြောင့် သဲရေများလုံလောက်စွာ ရရှိမှုကြောင်းကို ဆွေးနွေးခဲ့ကြပါသည်။ စီးပွားရေးမှာ ယာကွက်၊ ကိုင်းကွက်များတွင် ဟင်းသီး၊ ဟင်းရွက်များ စိုက်ပျိုးကြပြီး ဝမ်းစာအနေဖြင့် စပါး၊ နှမ်း၊ နေကြာတို့ကို အဓိကစိုက်ပျိုးကြသည်။ ကျွဲ၊ နွား၊ ကြက်၊ ဝက်တို့ကို တစ်ပိုင်တစ်နိုင် မွေးမြူကြပါသည်။ လမ်းပန်းဆက်သွယ်ရေး ခက်ခဲမှုစိုက်ပျိုးရေးနည်းပညာ အားနည်းသောကြောင့် စီးပွားရေးပညာရေးများ နှိမ့်ကျမှုများကြုံတွေ့ခဲ့ရပါသည်။



ဆွေးနွေးချက်

လမ်းခရီးခက်ခဲခြင်းကြောင့် လမ်း၊တံတားဆောက်လုပ်ရန် ရံပုံငွေမရှိခြင်း၊ စီးပွားရေး အဆင်မပြေခြင်း၊ အရင်းအမြစ်များ ရှားပါးခြင်း၊ အလုပ်အကိုင် အခွင့်အလမ်းနည်းပါးခြင်း၊

အလှူရှင်မရှိခြင်း၊ ဌာနဆိုင်ရာမှ တည်ဆောက်ရန် လျာထားပေးမှုမရှိခြင်းစသည့် အခက်အခဲများကြောင့် ကလေးများလုံခြုံမှု အားနည်းခြင်း၊ ကိုယ်ကာယကြံ့ခိုင်မှု အားနည်းခြင်း၊ အသိပညာပေး ဟောပြောပွဲများ နေရာမရှိခြင်း၊ ကလေးပညာ အရည်အသွေးများ နိမ့်ကျခြင်းများနှင့် ဖွံ့ဖြိုးမှုနောက်ကျခြင်း စသည့် အကျိုးဆက်များ ခံစားခဲ့ရကြောင်း ဆွေးနွေးခဲ့ကြသည်။

သုံးသပ်ချက်

- သွားလာရေး ခက်ခဲခြင်း နှင့် ဒေသထွက်သီးနှံများ ဈေးကောင်းဖြင့် မဝေငါးရခြင်း
- စာပေ ဗဟုသုတ နည်းပါးခြင်း၊ အသိပညာဗဟုသုတနည်းပါးခြင်း၊ လူကြားထဲတွင် စကားပြောရာ တွင် အရှေ့နောက်မညီသည့်အတွက် အဆင်မပြေခြင်း
- စိုက်ပျိုးရေး မွေးမြူရေး ဆောင်ရွက်လုပ်ကိုင်ခြင်း မရှိသည့်အတွက် မိသားစု ဝင်ငွေများနည်းပါးခြင်း၊ လူနေထိုင်မှုဘဝ နိမ့်ကျခြင်း
- စိုက်ပျိုးရေး မွေးမြူရေး ဆောင်ရွက်လုပ်ကိုင်ခြင်း မရှိသည့်အတွက် မိသားစု ဝင်ငွေများနည်းပါးခြင်း၊ လူနေထိုင်မှုဘဝ နိမ့်ကျခြင်းများကြုံတွေ့ခဲ့ရကြောင်းတွေ့ရပါသည်။



၆။ အမျိုးသမီးများတင်ပြသော ပြဿနာသစ်ပင် နှင့် ဖြေရှင်းနည်းလမ်း

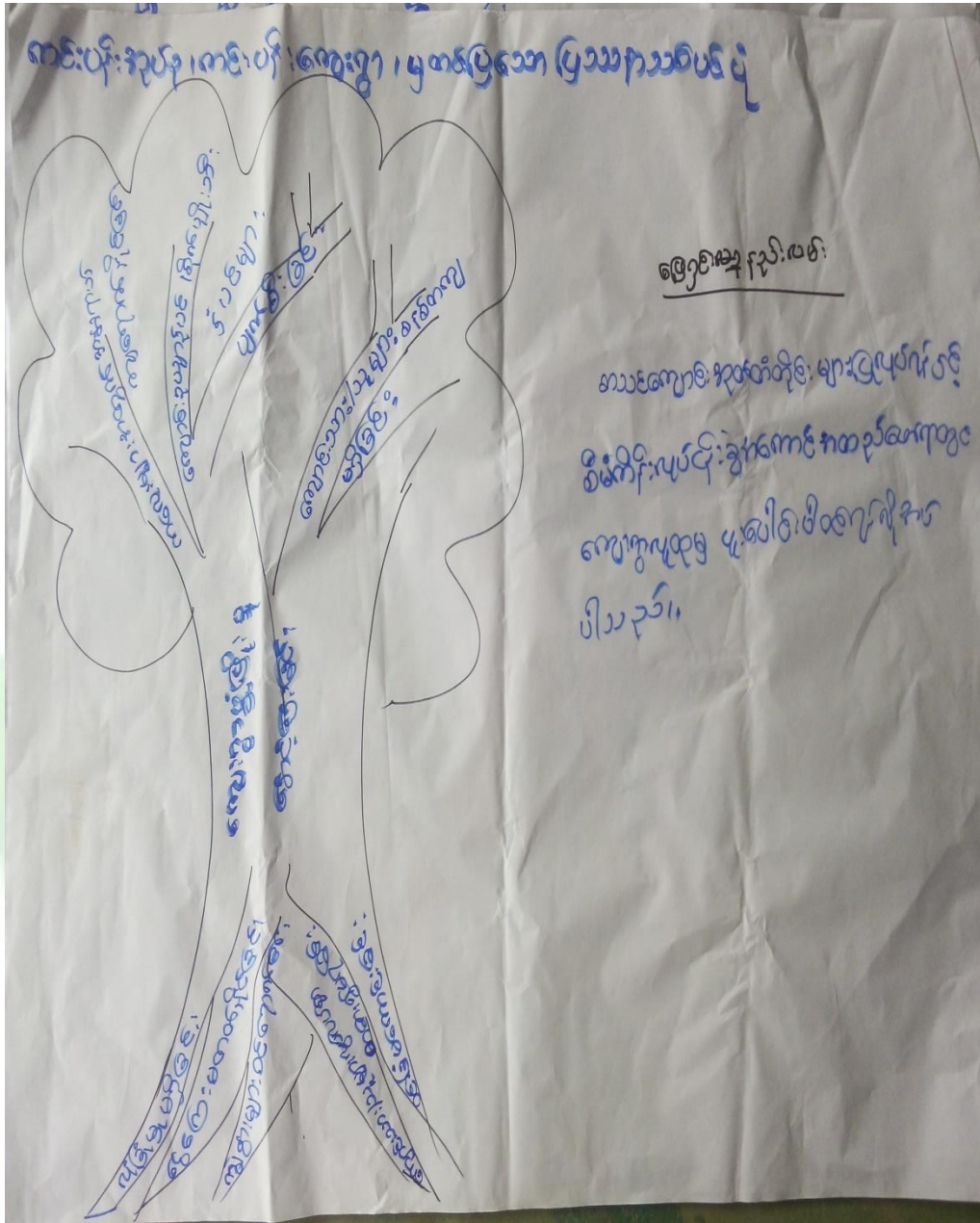

ဆွေးနွေးချက်

မိုးရာသီတွင် တံတားများမကောင်း၍ အုပ်စုချင်းဆက် မြို့နယ်သို့ လူမှုရေးစီးပွားရေး ပညာသင်ကြားရန် သွားရောက်ရာတွင် လမ်းခရီးအခက်အခဲများ ကြုံတွေ့ရကြောင်း ဆွေးနွေးခဲ့ကြပါသည်။ ကျေးရွာတွင် ကိုယ်ပိုင်စီးပွားရေးများမရှိခြင်းကြောင့် ပညာရေးဖွံ့ဖြိုးမှု နောက်ကျခြင်း၊ ဗဟုသုတနည်းပါးခြင်းများ ကြုံတွေ့ခဲ့ရကြောင်း ဆွေးနွေးခဲ့ကြပါသည်။



သုံးသပ်ချက်

- သွားလာရေးခက်ခဲခြင်း၊ အိမ်အသုံး အဆောင်ပစ္စည်းများဝယ်ယူရန် ပင်လည်ဘူးသို့သွားလျှင် လိုအပ်သောအချိန် ကုန်ထက်ပို ကုန်ခြင်း
- ကြက်၊ ဝက်များ မွေးမြူရာတွင် အောင်မြင်မှုများ မရှိခြင်း၊ ကြက်များ ရောဂါများကျရောက်ပြီး ဆုံးရှုံးမှုများ နှင့် တွေ့ကြုံရသည်။
- မိသားစု စီးပွားရေးများ ပျက်စီး ရခြင်း၊ လူငယ်လူရွယ်များ အနာဂတ် ပျောက်ဆုံးနေခြင်း၊ ကျေးရွာသူ ကျေးရွာသားများ အနေဖြင့် စိတ်ဆင်းရဲမှု များ ကြုံတွေ့ရခြင်း
- ကျေးရွာတစ်ရွာလုံးတောင်သူလယ်သမား များဖြစ်သဖြင့် စိုက်ပျိုးရေးကိုသာ ဆောင်ရွက်နေပြီး အသက် မွေးဝမ်းကြောင်း အတတ်ပညာများလေ့လာလိုက်စားမှု နည်းပါးခြင်းကြောင့် ဝင်ငွေများ နည်းပါးပါသည်။

၇။ ဦးစားပေးအစီအစဉ်ပြဇယား (Matrix Ranking)

တစ်ပန်းကျေးရွာနှင့်၊ တစ်ပန်းကျေးရွာ ဦးစားပေးအစီအစဉ်ဇယား

စဉ်	အကြောင်းအရာ	၁	၂	၃	၄	၅	၇၅၀	အဆင့်
၁	ကွဲတွင်းလမ်းကျောက်ခင်း		၂	၃	၄	၅	၁	ဆူဟူ
၂	ဆေးပေးခန်း အုတ်တံတိုင်း			၂	၂	၅	၃	ဒုတိယ
၃	ကျေးရွာဈေး				၃	၅	၂	တတိယ
၄	ကွဲတွင်းဆက်တံတား (၂) ခင်း					၅	၀	ပဉ္စမ
၅	စာသင်ကျောင်း အုတ်တံတိုင်း						၄	ပထမ



ကင်းပန်းကျေးရွာ အနေဖြင့် ဗဟုသုတဖွံ့ဖြိုး တိုးတက်လာစေရန် စာကြည့်တိုက်များမရှိခြင်း၊ သောက်သုံးရေ မလုံလောက်မှုကြောင့် စက်ရေတွင်း ရေကန်များလိုအပ်ခြင်း၊ ရွာချင်းဆက်လမ်းများ ခက်ခဲမှုကြောင့် ရွာချင်းဆက်လမ်း၊ တံတားများလိုအပ်ခြင်း၊ ဗဟုသုတနည်းပါးမှုကြောင့် စာကြည့်တိုက်များ လိုအပ်ခြင်း စသည့် အခက်အခဲများကို ဆွေးနွေးခဲ့ကြပါသည်။

သုံးသပ်ချက်

စီမံကိန်းပထမနှစ်တွင် - မူကြိုကျောင်း ပြုပြင်ခြင်းလုပ်ငန်းကို ထောက်ပံ့ငွေ (၄၈၀၀၀၀၀)ကျပ် ဖြင့်ဆောက်လုပ်ပြီးစီးခဲ့ပါသည်။

စီမံကိန်းဒုတိယနှစ်တွင် - ယင်းသာကျေးရွာအနေဖြင့် ရွာချင်းဆက်မြေသားလမ်း (ယင်းသာ-ကံကုန်း)ကို ထောက်ပံ့ငွေ (၁၄၄၀၀၀၀၀)ကျပ်ဖြင့် လည်းကောင်း၊ မျက်နှိကျင်းကျေးရွာအနေဖြင့် ကျေးရွာချင်းဆက် ကျောက်ချောလမ်း ပြုပြင်ခြင်း လုပ်ငန်းကို ထောက်ပံ့ငွေ (၁၄၄၀၀၀၀၀) ကျပ်ဖြင့် လည်းကောင်း၊ တောင်နီကျေးရွာအနေဖြင့် ရေကန်(ရေဖြန့်ဝေရေး၊ ဆိုလာစနစ်ဖြင့်)ပြုလုပ်ခြင်း လုပ်ငန်းကို ထောက်ပံ့ငွေ (၁၄၄၀၀၀၀၀)ကျပ်ဖြင့် လည်းကောင်း၊ ကင်းပန်းကျေးရွာအနေဖြင့် စာသင်ကျောင်း(အခင်း၊နံရံတက်၊ ပြတင်းတံခါး) ပြုလုပ်ခြင်းလုပ်ငန်းကို ထောက်ပံ့ငွေ (၁၅၀၉၁၇၀)ကျပ်ဖြင့် လည်းကောင်း ပြုပြင်ရန် သဘောတူညီခဲ့ကြပါသည်။

စီမံကိန်းတတိယနှစ်တွင် - မိချောင်းအင်းကျေးရွာမှ ရွာချင်းဆက်မြေသားလမ်း (တုံးဖလား-ပင်လည်ဘူး-ကောလင်း)ပြုပြင်ခြင်းလုပ်ငန်းကို ထောက်ပံ့ငွေ (၁၄၄၀၀၀၀၀)ကျပ်ဖြင့် လည်းကောင်း၊ အကျီလက်ကျေးရွာမှ ရွာချင်းဆက်မြေသားလမ်း (သဲချောင်း-ပင်လည်ဘူး-ကောလင်း) ပြုပြင်ခြင်း လုပ်ငန်းကို ထောက်ပံ့ငွေ (၁၅၄၃၀၃၈၃) ကျပ်ဖြင့်လည်းကောင်း၊ ပုဇဉ်းကုန်းကျေးရွာမှ စာသင်ကျောင်းဆောင် ပြုပြင်ဆောက်လုပ်ခြင်းလုပ်ငန်းကို ထောက်ပံ့ငွေ (၁၄၄၀၀၀၀၀)ကျပ်ဖြင့် လည်းကောင်း၊ ကံကုန်းကျေးရွာမှ စာသင်ကျောင်းပြုပြင်ခြင်းနှင့် တံတားတည်ဆောက်ခြင်း လုပ်ငန်းကို ထောက်ပံ့ငွေ (၁၅၇၁၁၅၀၀) ကျပ်ဖြင့် ပြုလုပ်ရန် သဘောတူညီခဲ့ကြပါသည်။

စီမံကိန်းစတုတ္ထနှစ်တွင် - ကျေးပင်ကျေးရွာမှ ရေကန်ရေဖြန့်ဝေခြင်းလုပ်ငန်းကို ထောက်ပံ့ငွေ (၁၄၄၀၀၀၀၀)ကျပ်ဖြင့် လည်းကောင်း၊ သာစည်ကျေးရွာမှ ရွာချင်းဆက်လမ်း(သာစည်-မိချောင်းအင်း)ပြုပြင်ခြင်း လုပ်ငန်းကို ထောက်ပံ့ငွေ (၁၄၄၁၂၅၀၀)ကျပ်ဖြင့် လည်းကောင်း၊ တောင်ဘီကျေးရွာမှ စာသင်ကျောင်းဆောင်သစ်တည်ဆောက်ခြင်း လုပ်ငန်းကို ရံပုံငွေ (၁၄၄၀၀၀၀၀)ကျပ်ဖြင့် လည်းကောင်း ပြုလုပ်ရန် သဘောတူညီခဲ့ပါသည်။



သုံးသပ်ချက်

ကင်းပန်းကျေးရွာတွင်းရှိ အဖွဲ့အစည်းများမှာ ချိတ်ဆက်မှုအားကောင်းကြောင်း တွေ့ရပါသည်။ ပြင်ပအဖွဲ့အစည်းများနှင့် ပတ်သက်၍ မြေစာရင်းဌာန၊ သစ်တောဌာန၊ မီးသတ်တပ်ဖွဲ့၊ မြို့နယ်အုပ်ချုပ်ရေး၊ လူထုဗဟိုပြုစီမံကိန်း၊ ကျေးလက်ဒေသဖွံ့ဖြိုး တိုးတက်ရေးဦးစီးဌာန၊ စိုက်ဘက်တိုနှင့်မှာ ချိတ်ဆက်မှု အားကောင်းပြီး ပညာရေး၊ ကျန်းမာရေးဌာနတို့နှင့်မှာ ချိတ်ဆက်မှုအနည်းငယ် အားနည်းသေးကြောင်းတွေ့ရပါသည်။ မြို့နယ်ပညာဌာနနှင့် ချိတ်ဆက်မှု အားကောင်းလာပါက ကျေးရွာရှိကလေးများ၏ ပညာရေး ကောင်းလာမွန်လာမည် ဖြစ်ကြောင်းတွေ့ရပါသည်။

၉။ ပင်ကူအိမ်ဖြင့်သုံးသပ်ခြင်း

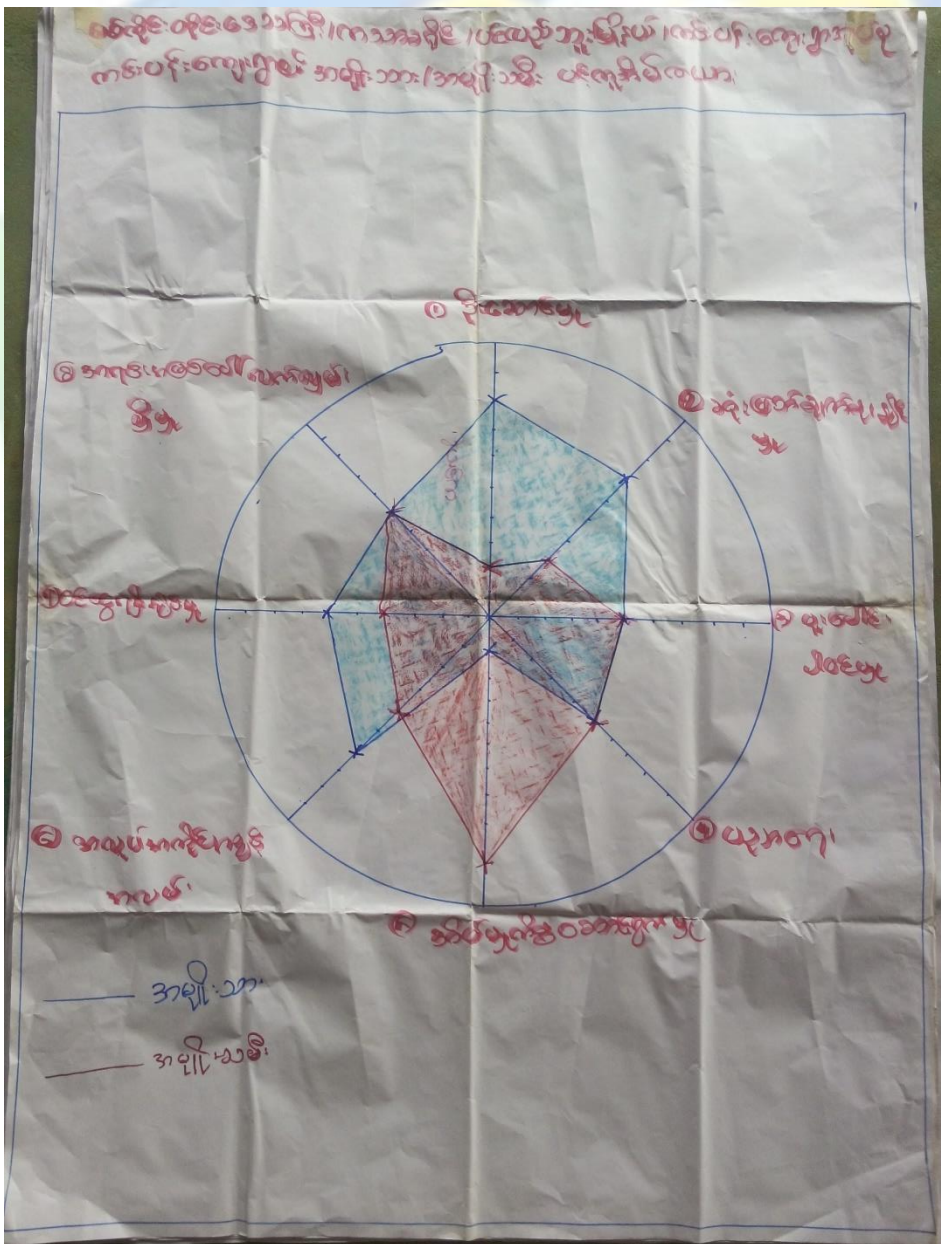



ဆွေးနွေးချက်

အမျိုးသား၊ အမျိုးသမီးတန်းတူ အခွင့်အရေးရရှိမှုနှင့် ပတ်သက်၍ ခေါင်းစဉ်(၈)ခုဖြင့် ဆွေးနွေးခဲ့ကြပါသည်။ ယနေ့ခေတ်နေထိုင်မှုစနစ်တွင် ခေါင်းဆောင်မှု၊ အလုပ်အကိုင်အခွင့်အလမ်း၊ ပစ္စည်းဥစ္စာပိုင်ဆိုင်မှု၊ အရင်းအမြစ်လက်လှမ်းမီမှု၊ ဝင်ငွေရရှိမှုနှင့် ပညာတတ်မြောက်မှုစသည့် နေရာများတွင် အမျိုးသားများမှ သာလွန်မှုရှိပြီး အမျိုးသမီးများအား နေရာပေးရန်၊ အိမ်မှုကိစ္စဆောင်ရွက်မှုတွင် အမျိုးသားဘက်မှ အမျိုးသမီးများအား ဝိုင်းကူလုပ်ကူပေးကြရန် ဆွေးနွေးခဲ့ကြပါသည်။

သုံးသပ်ချက်

ကင်းပန်းကျေးရွာအနေဖြင့် ခေါင်းဆောင်မှု၊ ပူပေါင်းပါဝင်မှုများတွင် အမျိုးသား၊ အမျိုးသမီးဆွေးနွေးတိုင်ပင်၍ တန်းတူဆုံးဖြတ်ဆောင်ရွက်ကြောင်းတွေ့ရသည်။ ပညာတတ်မြောက်မှု၊ ဝင်ငွေရရှိမှု၊ အလုပ်အကိုင် အခွင့်အလမ်း၊ အရင်းအမြစ်လက်လှမ်းမီမှုများတွင် အမျိုးသားများမှာ အနည်းငယ်သာလွန်၍ အိမ်မှုကိစ္စတွင် အမျိုးသမီးများမှ အစစအရာရာ ဆောင်ရွက်ကြောင်းကို တွေ့ရပါသည်။ သို့သော် ဤကျေးရွာသည် ကျား၊မရေးရာကွဲပြားမှု အနည်းငယ်သာရှိကြောင်း တွေ့ရှိရပါသည်။



၁၀။ ကျား၊မရေးရာကို ခွဲခြမ်းစိတ်ဖြာခြင်း

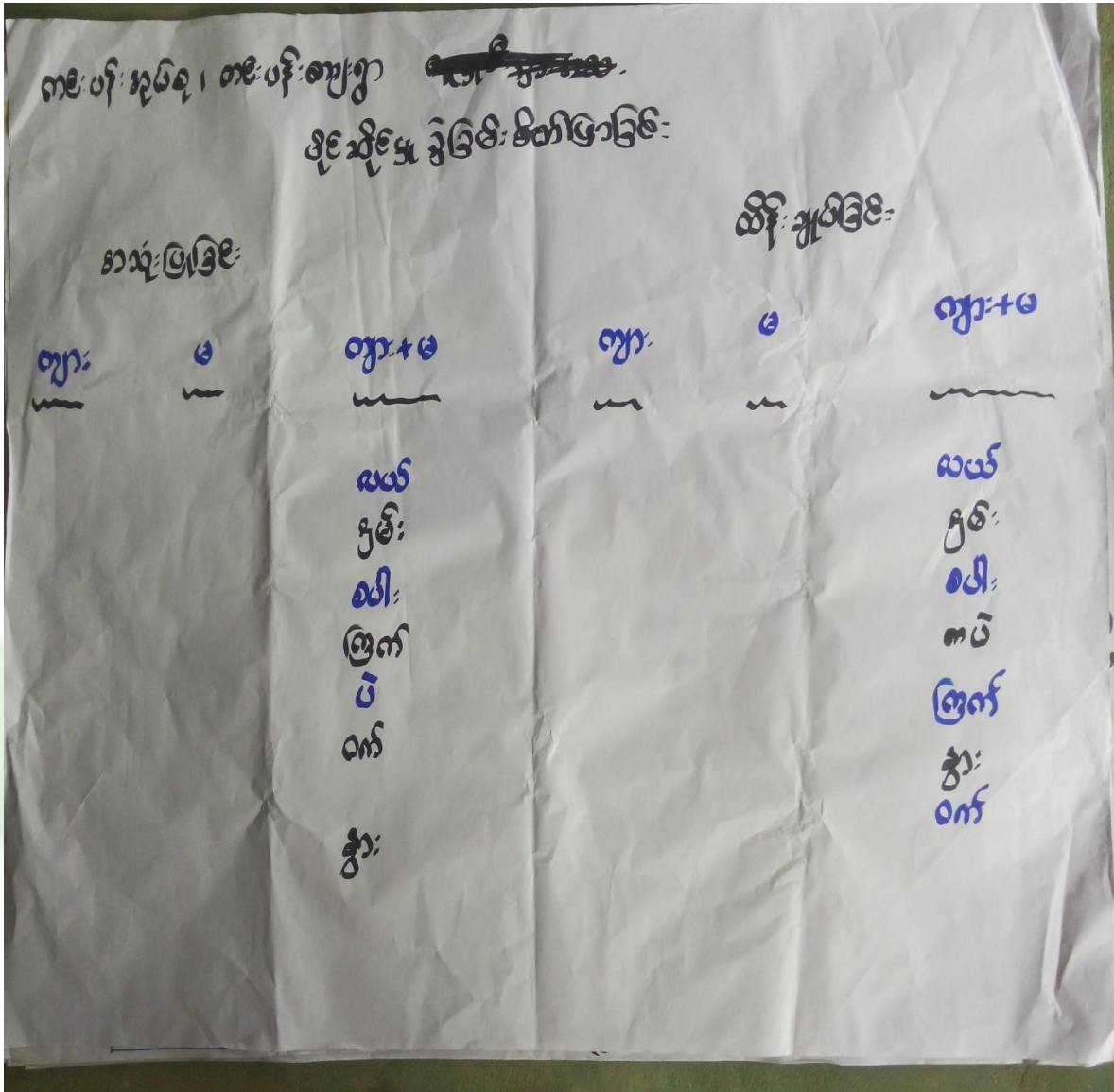

ဆွေးနွေးချက်

ကင်းပန်းကျေးရွာ အတွင်းတွင် ကျား၊မရေးရာ ခွဲခြမ်းစိတ်ဖြာခြင်းနှင့် ပတ်သက်၍ အမျိုးသားများသစ်၊ ဝါးလှည်းလယ်၊ ကျွဲနွားများကိုအသုံးပြုမှုရှိပြီး အမျိုးသမီးများမှာ တောထွက်ပစ္စည်း၊ အိမ်မွေးတိရစ္ဆာန်ရွှေ့ကို အသုံးပြုမှုရှိကြောင်း ဆွေးနွေးခဲ့ကြပါသည်။ စပါးပဲနမ်း၊သဲကျောက်များကို ကျား၊မနှစ်မျိုးစလုံးက အသုံးပြုကြကြောင်းကို ဆွေးနွေးခဲ့ကြပါသည်။ ထိန်းချုပ်မှုပိုင်းတွင် အမျိုးသားများမှ သစ်၊ဝါး၊ကျွဲနွား၊ ကျောက်၊သဲများကို ထိန်းချုပ်နိုင်သော်လည်း အမျိုးသမီးများမှာ ရွှေ့ရေတိုကို ထိန်းချုပ်နိုင်မှုရှိကြောင်း ဆွေးနွေးခဲ့ကြပါသည်။ လှည်းလယ်၊ အိမ်မွေးတိရစ္ဆာန်၊ ဆန်စပါးတို့ကို အမျိုးသား၊သမီးနှစ်ဦးစလုံးက ထိန်းချုပ်ခဲ့ကြောင်းကို ဆွေးနွေးခဲ့ကြပါသည်။



သုံးသပ်ချက်

ကင်းပန်းကျေးရွာ အတွင်းတွင် ကျားမရေးရာနှင့်ပတ်သက်ပြီး အမျိုးသားများက ကျွဲနွားများကို အသုံးပြုမှုရှိပြီး အမျိုးသမီးများက ရွှေ့ကိုသာ အသုံးပြုမှုရှိကြောင်း တွေ့ရပါသည်။ စပါး၊ပဲ၊နှမ်း၊ငွေကြေး၊ သစ်တောထွက်ပစ္စည်းနှင့် အိမ်မွေးတိရစ္ဆာန်တို့ကို ကျားမနှစ်ဦးစလုံးက သုံးစွဲမှုရှိကြောင်း တွေ့ရပါသည်။ အမျိုးသားများက သဲကိုထိန်းချုပ်မှုရှိပြီး အမျိုးသမီးများအနေဖြင့် ထိန်းချုပ်မှုမရှိကြောင်း တွေ့ရပါသည်။ ကျားမနှစ်မျိုးစလုံးမှာ ရွှေ့၊ပဲ၊နှမ်း၊ကျွဲ၊နွား၊ငွေကြေး၊ အိမ်မွေးတိရစ္ဆာန်တို့ကို ထိန်းချုပ်မှုရှိကြောင်း တွေ့ရပါသည်။

ကျေးရွာအိမ်မက်မြေပုံသုံးသပ်ခြင်း





ဆွေးနွေးချက်

ကင်းပန်းကျေးရွာရှိ ကလေးများအခန်း မလုံလောက်စွာ ပညာသင်ကြားနိုင်ရန် စာသင်ကျောင်း၊ မူကြိုကျောင်းဆောင်များ ဆောက်လုပ်နိုင်ပြီး လမ်းခရီးအဆင်ပြေ၍ စီးပွားရေးများ အဆင်ပြေလာစေရန် လမ်းတံတားများ ဆောက်လုပ်လုပ်နိုင်ခြင်း၊ ဗဟုသုတဖွံ့ဖြိုးတိုးတက်လာစေရန် စာကြည့်တိုက်များဆောက်လုပ်ခြင်း ၊သောက်သုံးရေ လုံလောက်မှုရှိစေရန် စက်ရေတွင်း ရေကန်များတည်ဆောက်ခြင်း၊ အုပ်စုတွင်း လမ်းများကောင်းမွန်ပြီး လှုပ်စစ်မီးများလင်းခြင်းဖြင့် ကျေးရွာဖွံ့ဖြိုးရေး မျှော်မှန်းချက်များကို ဆွေးနွေးခဲ့ကြပါသည်။ စပါး၊ပဲ၊နှမ်းကို လုပ်ကိုင်ကြသော်လည်း နည်းပညာမရှိမှုတို့ကြောင့် သီးနှံထွက်နှုန်းကျဆင်းကြောင်းကို ဆွေးနွေးခဲ့ကြပါသည်။ စိုက်ပျိုးရေး နည်းပညာ၊ မွေးမြူရေးနည်းပညာ၊ ဆိုင်ကယ်ပြင်သင်တန်း၊ လက်မှုပညာများ တတ်မြောက်ပါက လူမှုစီးပွား၊ ကျန်းမာရေးများ အဆင်ပြေပြီး ဖွံ့ဖြိုးတိုးတက်သော ကျေးရွာဖြစ်လာတော့မည် ဆိုသည်အကြောင်းကို ဆွေးနွေးခဲ့ကြပါသည်။

သုံးသပ်ချက်

ကျေးရွာသို့စီမံကိန်းများ ဝင်ရောက်မှုကြောင့် စာသင်ကျောင်း၊မူကြိုကျောင်း၊ စာကြည့်တိုက်၊လမ်း ။တံတား၊ ရေတွင်းရေကန်များ ဆောက်လုပ်နိုင်မည်ဆိုပါက အသိပညာ ဖွံ့ဖြိုးတိုးတက်လာမည် ဖြစ်ကြောင်းတွေ့ရပါသည်။ စိုက်ပျိုးရေးနည်းပညာ၊ မွေးမြူရေး နည်းပညာများရရှိပါက သီးနှံအထွက်နှုန်းတိုးပြီး စီးပွားရေး အဆင်ပြေလာမည် ဖြစ်ကြောင်းကို တွေ့ရှိရပါသည်။ ကိုယ်ပိုင်လုပ်ငန်းများ ရှိခြင်းကြောင့် ဝင်ငွေများရရှိနိုင်ပြီး ကျန်းမာရေး၊ လူမှုရေး၊ ပညာရေး၊ စီးပွားရေး အဆင်ပြေလာမည်ဟု မျှော်မှန်းထားကြောင်းကို တွေ့ရှိရပါသည်။



၇။ ကျေးရွာကော်မတီဖွဲ့စည်းခြင်းနှင့်ဖွံ့ဖြိုးရေးစီမံချက်ရေးဆွဲခြင်း မှတ်တမ်းဓာတ်ပုံများ



မိတ်ဆက်အစည်းဝေးမှတ်တမ်းဓာတ်ပုံ



စေတနာ့ဝန်ထမ်းရွေးချယ်ခြင်း မှတ်တမ်းဓာတ်ပုံ



ကော်မတီဖွဲ့စည်းခြင်းမှတ်တမ်းဓာတ်ပုံ



ကျေးရွာဖွံ့ဖြိုးရေးစီမံချက်ရေးဆွဲခြင်း မှတ်တမ်းဓာတ်ပုံ



အမျိုးသားအုပ်စု မှတ်တမ်းခတ်ပုံ



အမျိုးသမီးအုပ်စု မှတ်တမ်းခတ်ပုံ



ထိခိုက်လွယ်အုပ်စု မှတ်တမ်းခါတ်ပုံ



လူငယ်အုပ်စု မှတ်တမ်းခါတ်ပုံ



၈။ (၂၀၁၇) ခုနှစ် ကော်မတီစာရင်း

စဉ်	အမည်	ကျား-မ	ရာထူး
၁	ဦးစိုးနိုင်	ကျား	ကျေးရွာစီမံကိန်းအထောက်အကူပြုကော်မတီ၊ ဥက္ကဋ္ဌ
၂	ဒေါ်မြင့်ကြိုင်	မ	ကျေးရွာစီမံကိန်းအထောက်အကူပြုကော်မတီ၊ ဥက္ကဋ္ဌ
၃	ဦးသော်တာဆွေ	ကျား	ဝယ်ယူရေးဆပ်ကော်မတီ၊ ဥက္ကဋ္ဌ
၄	ဒေါ်သက်သက်ဝေ	မ	ဝယ်ယူရေးဆပ်ကော်မတီ၊ မှတ်တမ်းထိမ်း
၅	ဦးမောင်တုတ်	ကျား	ဝယ်ယူရေးဆပ်ကော်မတီ၊ အဖွဲ့ဝင်
၆	ဦးအေးလင်း	ကျား	စောင့်ကြည့်ကြီးကြပ်ရေးဆပ်ကော်မတီ၊ ဥက္ကဋ္ဌ
၇	ဒေါ်စက်ရင်	မ	စောင့်ကြည့်ကြီးကြပ်ရေးဆပ်ကော်မတီ၊ အဖွဲ့ဝင်
၈	ဒေါ်ညိုညို	မ	စောင့်ကြည့်ကြီးကြပ်ရေးဆပ်ကော်မတီ၊ အဖွဲ့ဝင်
၉	ဦးမျိုးထိုက်	ကျား	လုပ်ငန်းလည်ပတ်ရေး နှင့် ပြုပြင်ထိန်းသိမ်းရေး ဆက်ကော်မတီ၊ ဥက္ကဋ္ဌ
၁၀	ဦးတင်လင်း	ကျား	လုပ်ငန်းလည်ပတ်ရေး နှင့် ပြုပြင်ထိန်းသိမ်းရေး ဆက်ကော်မတီ၊ အဖွဲ့ဝင်
၁၁	ဒေါ်မခိုင်	မ	လုပ်ငန်းလည်ပတ်ရေး နှင့် ပြုပြင်ထိန်းသိမ်းရေး ဆက်ကော်မတီ၊ အဖွဲ့ဝင်
၁၂	ဒေါ်ကြည်ကြည်နွယ်	မ	ကျေးရွာငွေစာရင်းကိုင်
၁၃	ဦးဇော်မိုင်း	ကျား	အကြံပြုချက်ဖြေရင်းရေး
၁၄	ဒေါ်တင်မာဦး	မ	အကြံပြုချက်ဖြေရင်းရေး
၁၅	ဦးကျော်စိုးနိုင်	ကျား	စေတနာ့ဝန်ထမ်း
၁၆	ဒေါ်မြင့်သူ	မ	စေတနာ့ဝန်ထမ်း

စုစုပေါင်း။ (၁၆) ယောက် ကျား-၈ ယောက် +မ-၈ ယောက်

ကျေးရွာအုပ်စုစီမံကိန်းအထောက်အကူပြုကော်မတီ

ဦးစိုးနိုင် ကျေးရွာအုပ်စု စီမံကိန်းအထောက်အကူပြုကော်မတီ၊ ဥက္ကဋ္ဌ

ဒေါ်မြင့်ကြိုင် ကျေးရွာအုပ်စုစီမံကိန်းအထောက်အကူပြုကော်မတီ၊ အဖွဲ့ဝင်

မှတ်တမ်းတင်သူ

အမည်။ ဦးမောင်မောင်

ရာထူး။ လူထုစည်းရုံးရေးမှူး

ရက်စွဲ။ ၂၁/ ၁ / ၂၀၁၇



၉။ ပုံစံ(၁) ကျေးရွာအခြေခံချက်လက်များ

ပုံစံ - ၈ - ၁ ကျေးရွာအခြေခံအချက်အလက်များ (Form PC 1)

လမ်းညွှန်ချက်၊ ကျေးရွာတစ်ရွာသို့ ပထမဆုံးမိတ်ဆက်ခရီး သွားရောက်သောအခါ လူထုစည်းရုံးရေးမှူးသည် ကျေးရွာ ခေါင်းဆောင်များအား ကျေးရွာအချက်အလက်များကို ဖေ့တာရပ်ခံ၍ တောင်းခံရသည်။ ဤအချက်အလက်များကို စီမံကိန်း မိတ်ဆက်အစည်းဝေးတိုင်ပင်တောင်းခံရမည်။ စီမံကိန်းမိတ်ဆက်အစည်းဝေးတွင် လူထုစည်းရုံးရေးမှူးသည် ဤအချက်အလက် များအား ဝစ်ဆေးဦး မှန်ကန်အောင်ပြုလုပ်ရမည်။ ပြီးနောက်တွင် လူထုစည်းရုံးရေးမှူးမှ သတင်းအချက်အလက်ထဲသို့ Tablets မှ တဆင့် ပြည့်သွင်းရမည်။

ကျေးရွာအုပ်ချုပ်ရေးမှူး အမည် မြအိမ်ဝင်း	ကျေးရွာအုပ်ချုပ်ရေးမှူး၏ ဖုန်းနံပါတ်	လူထုစည်းရုံးရေးမှူး၏ အမည် ခေါ်ရွှန်းမျိုးသန့်
ပြည်နယ်/တိုင်းဒေသကြီး/ခရိုင် မြန်မာ	မြို့နယ် ပုသိမ်	ကျေးရွာအုပ်စု ကဏ္ဍ
	ကျေးရွာအုပ်စု ကဏ္ဍ	ကျေးရွာ ကဏ္ဍ

လူဦးရေ	အိမ်ထောင်စုအရေအတွက်	ကိုးကွယ်သည့်ဘာသာ	အိမ်ထောင်စုအရေအတွက်
လူဦးရေ (၁) ၁၆၈	၂၂၇	ဘာသာ (၁) ဗုဒ္ဓ	၂၂၇
လူဦးရေ (၂) _____		ဘာသာ (၂) _____	
လူဦးရေ (၃) _____		ဘာသာ (၃) _____	
လူဦးရေရော _____		ဘာသာရော _____	
	အရေအတွက်		
မသန်စွမ်းသူများ			
သက်ကြီးရွယ်အိုများ(၆၅ နှစ်နှင့် အထက်)	၆၀		
ဝစ်ဘေးရောင်			

လူဦးရေ	အမျိုးသား (အရေအတွက်)	အမျိုးသမီး (အရေအတွက်)
လူဦးရေ (၁) ၁၆၈	၅၅၀	၆၀၄
လူဦးရေ (၂) _____		
လူဦးရေ (၃) _____		
အိမ်ထောင်စုဦးစီး	၁၇၃	၅၄

၁၁၅၄

(ခ) အခြေခံအဆောက်အအုံ အသုံးအဆောင်များ

စာသင်ကျောင်း	အမှတ် ခြိပ်ပါ	ကျန်းမာရေး	အမှတ် ခြိပ်ပါ	ဘာသာရေး အဆောက် အအုံများ	အမှတ် ခြိပ်ပါ
အထက်တန်းကျောင်း	<input type="checkbox"/>	ဆေးရုံ	<input type="checkbox"/>	ဇေတီ	<input checked="" type="checkbox"/>
အလယ်တန်းကျောင်း	<input checked="" type="checkbox"/>	ကျန်းမာရေးဌာန	<input type="checkbox"/>	ဘုန်းကြီးကျောင်း	<input checked="" type="checkbox"/>
မူလတန်းကျောင်း	<input checked="" type="checkbox"/>	ကျန်းမာရေးဌာနခွဲ	<input checked="" type="checkbox"/>	ဟိန္ဒူဘုန်းကျောင်း	<input type="checkbox"/>
မူကြီးကျောင်း	<input checked="" type="checkbox"/>	ဆေးပေးခန်း	<input type="checkbox"/>	ခရစ်ယာန်ကျောင်း	<input type="checkbox"/>
အခြား	<input type="checkbox"/>	အခြား	<input type="checkbox"/>	ဗလီ	<input type="checkbox"/>
				အခြား	<input type="checkbox"/>
မှတ်ချက်		မှတ်ချက်		မှတ်ချက်	



(ဂ) ကျွမ်းကျင်သူများမှတ်တမ်း (ကျေးရွာတွင်နေထိုင်သော သို့မဟုတ် တခြားရွာမှလာရောက်သော ကျွမ်းကျင်သူများ)

(၁) စာသင်ကျောင်း			(၂) ကျန်းမာရေး			(၃) လက်မှုပညာရှင်		
	ရွာတွင်နေထိုင်သူ	အခြားရွာမှလာသူ		ရွာတွင်နေထိုင်သူ	အခြားရွာမှလာသူ		ရွာတွင်နေထိုင်သူ	အခြားရွာမှလာသူ
မူလတန်းပြဆရာ/မ	<input checked="" type="checkbox"/>	<input checked="" type="checkbox"/>	ဆရာပန်	<input type="checkbox"/>	<input type="checkbox"/>	လက်သမား	<input checked="" type="checkbox"/>	<input type="checkbox"/>
အထက်တန်းပြဆရာ/မ	<input type="checkbox"/>	<input type="checkbox"/>	လက်ထောက်ကျန်းမာရေးမှူး	<input type="checkbox"/>	<input type="checkbox"/>	ပန်းရံ	<input checked="" type="checkbox"/>	<input type="checkbox"/>
အလယ်တန်းပြဆရာ/မ	<input checked="" type="checkbox"/>	<input checked="" type="checkbox"/>	အမျိုးသမီးကျန်းမာရေးဆရာမ	<input type="checkbox"/>	<input checked="" type="checkbox"/>	လှုပ်စစ်ကျွမ်းကျင်စီးသမား	<input checked="" type="checkbox"/>	<input type="checkbox"/>
မူကြိုဆရာ/မ	<input checked="" type="checkbox"/>	<input type="checkbox"/>	သားဖွားဆရာမ	<input checked="" type="checkbox"/>	<input type="checkbox"/>	ရေငိုက်သွယ်သူ	<input type="checkbox"/>	<input type="checkbox"/>
အခြား	<input type="checkbox"/>	<input type="checkbox"/>	ပြည်သူ့ကျန်းမာရေးလုပ်သား	<input type="checkbox"/>	<input type="checkbox"/>	စက်ပြင်ဆရာ	<input checked="" type="checkbox"/>	<input type="checkbox"/>
မှတ်ချက်			မှတ်ချက်			မှတ်ချက်		

(ဃ) ကျေးရွာသို့ ရောက်ရှိနိုင်သည့် လမ်းအခြေအနေ / ကျေးရွာတစ်ရွာသည် ၎င်း၏ ကျေးရွာအုပ်စုနှင့် ဆက်သွယ်ထားသော လမ်းအခြေအနေ (အောက်ပါတို့ကိုပိုင်းပါ)

ကျောက်ကြမ်းလမ်း ကတ္တရာလမ်း ကွန်ကရစ်လမ်း မော်တော်ဆိုင်ကယ်လမ်း
 ကျောက်ခင်းလမ်း မြေသားလမ်း လူသွားလမ်း အခြား _____

(င) ကျေးရွာဖွံ့ဖြိုးမှုစီမံချက်

(၁) လူထုပဟိုပြုစီမံကိန်းမစတင်မှီ ဤကျေးရွာတွင်ကျေးရွာဖွံ့ဖြိုးမှု စီမံချက်ရှိခဲ့ပါသလား? ပိုင်းပါ
 ရှိပါသည်/မရှိပါ/မသိပါ

(၂) ရှိခဲ့ပါလျှင် ဤစီမံချက်ကို မည်သည့် ခုနှစ်တွင်ပြင်ဆင်ခဲ့ပါသနည်း? နှစ်-----/မသိပါ

(၃) ဤစီမံချက်ကို ခြုံနယ်မှအတည်ပြုခဲ့ပါသလား? ပြုခဲ့ပါသည်/မပြုခဲ့ပါ /မသိပါ

(စ) ခရီးအကွာအဝေး

(၁) ဤကျေးရွာ၏ပဟိုမှ ၎င်းကျေးရွာအုပ်စု၏ပဟိုအထိ ခရီးပိုင်မည်မျှကွာဝေးသနည်း? ပိုင်-----/မသိပါ

(၂) ဤကျေးရွာမှ ၎င်းကျေးရွာအုပ်စုပဟိုအထိ သွားလာရာတွင်ကြာမြင့်သည့်အချိန်

ခြောက်သွေ့ရာသီတွင်ကြာချိန်----- ထော်လာဂျီ/မော်တော်ဆိုင်ကယ်/ခြေလျှင်/လာ/မော်တော်ဘုတ်/အခြား-----

မိုးရာသီတွင်ကြာချိန်----- ထော်လာဂျီ/မော်တော်ဆိုင်ကယ်/ခြေလျှင်/လာ/မော်တော်ဘုတ်/အခြား-----

(ဆ) ပတ်ဝန်းကျင်ဆိုင်ရာ သဘာဝဘေးအန္တရာယ်

ဤကျေးရွာတွင် ရေကြီးခြင်းကဲ့သို့ သဘာဝဘေးအန္တရာယ်ကျရောက်ဖူးခြင်း ရှိပါသလား။
 မရှိပါ ရှိပါသည် ရှိလျှင်ဖော်ပြပါ -----



(၈) ကျေးရွာတွင် ခွဲစည်းထားသော အခွဲအစည်းများ လူထုဝဟိုပြုစီမံကိန်းမတိုင်မီ ဤကျေးရွာတွင် ကျေးရွာခွဲ ဖြန့်ရေးအတွက် အစိုးရ (သို့) ရွာသားများကိုယ်တိုင်(သို့) စီမံကိန်းတစ်ခုခုမှ ခွဲစည်းထားသည့် အခွဲအစည်းများရှိပါသလား။

(၁) -----
(၂) -----

ကျေးရွာခေါင်းဆောင်

အမည် ဦးခင်ဇော်ဝင်း

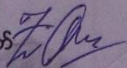
လက်မှတ်  နေ့စွဲ ၂၀.၂.၂၀၁၇

p

လူထုစည်းရုံးရေးမှူး

အမည် ဖေဖေမျိုးမျိုး သခင်

လက်မှတ်  နေ့စွဲ ၂၀.၂.၂၀၁၇



၁၀။ပုံစံ ၈ ပြီမံကိန်းစက်ဝန်းအချိန်ဇယား

ပုံစံ - ၈ - ၂ - စီမံကိန်းစက်ဝန်းအချိန်ဇယား (PC 2)

လမ်းညွှန်ချက်၊ သက်ဆိုင်ရာလူထုစည်းရုံးရေးမျိုး/လက်ထောက်နည်းပညာများများမှ စီမံကိန်းစက်ဝန်းအဆင့်တစ်ခုစီပြီးစီးတိုင်း ကျေးရွာနှင့် ကျေးရွာအုပ်စုအတွက် ဤပုံစံကို ဖြည့်သွင်းရမည်။

စည်းရုံးရေးမျိုး/ဝန်ထမ်း အမည် ဒေါ်မျိုးမျိုးသန့် စက်ဝန်းအားအမှတ်ဖြစ်ပါ စက်ဝန်း(၁) စက်ဝန်း(၂) စက်ဝန်း(၃)

နေ့စွဲ ၂၀.၂.၂၀၁၇ စက်ဝန်း(၄)

ပြည်နယ်/တိုင်း အင်္ဂလိပ် မြို့နယ် ဖင်သျှင် ကျေးရွာအုပ်စု ကင်းပန်း ကျေးရွာ မာဗိပုဒ်

စီမံကိန်းဆောင်ရွက်မှုအဆင့်များ	နေ့စွဲ		အစည်းအဝေးတွင်တက်ရောက်သူအရေအတွက်			
	စတင်သည့်နေ့	ပြီးဆုံးသည့်နေ့	အမျိုးသားအရေအတွက်	အမျိုးသမီးအရေအတွက်	အိမ်ထောင်စုအရေအတွက်	လူမျိုးစုတက်ရောက်သူအရေအတွက်နှင့် လူမျိုးစုအမည်
၁။ ကျေးရွာစီမံကိန်း မိတ်ဆက်အစည်းအဝေး	၂၀.၂.၂၀၁၇	၂၀.၂.၂၀၁၇	၆၁	၄၇	၁၀၈	၃၀၈ ၂၆၅
၂။ ကျေးရွာစွဲပြီးရေး စီမံချက်ရေးဆွဲခြင်းအစည်းအဝေး	၂၁.၂.၂၀၁၇	၂၁.၂.၂၀၁၇	၅၆	၅၉	၁၁၅	၁၁၅ ၂၆၈
၃။ ကျေးရွာအုပ်စု လုပ်ငန်းဆုံးဖြတ်ချက်ချသည့်အစည်းအဝေး						
၄။ မြို့နယ်အဆင့် စီမံကိန်းရေးဆွဲရေး နှင့် အကောင်အထည်ဖော်ရေးကော်မတီ၏ စီမံကိန်း သုံးသပ်မှုအစည်းအဝေး			မလို	မလို	မလို	မလို
၅။ မြို့နယ် စီမံကိန်းရေးဆွဲရေး နှင့် အကောင်အထည်ဖော်ရေး ကော်မတီ၏ဆုံးဖြတ်မှုကို ရွာသို့ အသိပေးအကြောင်းကြားသည့် အစည်းအဝေး						
၆။ စီမံကိန်းလုပ်ငန်းခွဲစီမံချက်ရေးဆွဲခြင်းအစည်းအဝေး						
၆.၁။ စီမံကိန်းလုပ်ငန်း အကောင်အထည်ဖော်ရေးအစီအစဉ် ရေးဆွဲခြင်း						



၁၁။ပုံစံ ၈ ၁၃ ကျေးရွာဖွံ့ဖြိုးရေးဦးစားပေးအစီအစဉ်

ပုံစံ ၈-၃ ကျေးရွာဖွံ့ဖြိုးရေး ဦးစားပေးအစီအစဉ် (Form PC 3)

လမ်းညွှန်ချက်/ အဆင့် (၃) ကျေးရွာမှိုင်းချက်အစည်းအဝေး ပြီးဆုံးသောအခါ ကျေးရွာစီမံကိန်း အထောက်အကူပြုကော်မတီသည် လူထုစည်းရုံးရေးမှူးအကူအညီဖြင့် ဤပုံစံကိုပြည့်စုံအောင် ဖြည့်သွင်းရမည်။ အားလုံးသော အခက်အခဲအတားအဆီးများ၊ ဖွံ့ဖြိုးမှုဦးစားပေးအစီအစဉ်များ၊ လူထုပတ်ဝန်းကျင်စီမံကိန်း၏ ရန်ပုံငွေအရင်းအမြစ်နှင့် မသက်ဆိုင်သည့် လုပ်ငန်းများအားလုံးကိုဖော်ပြရမည်။

လူထုစည်းရုံးရေးမှူး/ဝန်ထမ်း အမည် ဒေါ်မျိုးမျိုးသိန်း

နေ့စွဲ စက်ဝန်းအား အမှတ်ဖြစ်ပါ (✓) စက်ဝန်း(၁) စက်ဝန်း (၂) စက်ဝန်း (၃) စက်ဝန်း (၄)

ပြည်နယ်/တိုင်း	မြို့နယ်	ကျေးရွာအုပ်စု	ကျေးရွာ
မကွေး	ပင်လယ်တူး	ကင်းလင်း	ကင်းပန်း

က. အခက်အခဲအတားအဆီးများအားဆွေးနွေးခြင်း - ယခုလက်ရှိအခြေအနေတွင်ဤကျေးရွာဖွံ့ဖြိုးတိုးတက်ရေးအတွက် အဓိကအခက်အခဲအတားအဆီးများသည် မည်သည့်များဖြစ်ပါသနည်း(အမျိုးသား/သမီး အနည်းဆုံးအခက်အခဲ ၅ ခုဖော်ပြပါ)

အမျိုးသား အဖွဲ့မှတင်ပြသောအခက်အခဲအတားအဆီးများ	အမျိုးသမီး အဖွဲ့မှတင်ပြသောအခက်အခဲအတားအဆီးများ
၁ ဝေဖန်ခြင်းမရှိခြင်း	၁ စက်ဝန်း ၅ နိုင်ငံရေးအဖွဲ့
၂ အလုပ်လုပ်ဆောင်မှု မရှိခြင်း	၂ စက်ဝန်း ၅ နိုင်ငံရေးအဖွဲ့
၃ အလုပ်လုပ်ဆောင်မှု မရှိခြင်း	၃ စက်ဝန်း ၅ နိုင်ငံရေးအဖွဲ့
၄ စက်ဝန်း ၅ နိုင်ငံရေးအဖွဲ့	၄ စက်ဝန်း ၅ နိုင်ငံရေးအဖွဲ့
၅ စက်ဝန်း ၅ နိုင်ငံရေးအဖွဲ့	၅ စက်ဝန်း ၅ နိုင်ငံရေးအဖွဲ့

ခ. မှိုင်းချက်ခြင်း- ဤကျေးရွာဖွံ့ဖြိုးတိုးတက်ရေးအတွက်နောင်လာမည့် (၅) နှစ်အားရည်ရွယ်၍ ဆောင်ရွက်ရန်အတွက် ဤအရာများသည်အဓိကမှိုင်းချက်ဖြစ်ပါသနည်း။

အမျိုးသားအဖွဲ့မှတင်ပြသောမှိုင်းချက်များ	အမျိုးသမီးအဖွဲ့မှတင်ပြသောမှိုင်းချက်များ
၁ စက်ဝန်း ၅ နိုင်ငံရေးအဖွဲ့	၁ စက်ဝန်း ၅ နိုင်ငံရေးအဖွဲ့
၂ စက်ဝန်း ၅ နိုင်ငံရေးအဖွဲ့	၂ စက်ဝန်း ၅ နိုင်ငံရေးအဖွဲ့
၃ စက်ဝန်း ၅ နိုင်ငံရေးအဖွဲ့	၃ စက်ဝန်း ၅ နိုင်ငံရေးအဖွဲ့
၄ စက်ဝန်း ၅ နိုင်ငံရေးအဖွဲ့	၄ စက်ဝန်း ၅ နိုင်ငံရေးအဖွဲ့
၅ စက်ဝန်း ၅ နိုင်ငံရေးအဖွဲ့	၅ စက်ဝန်း ၅ နိုင်ငံရေးအဖွဲ့



၈. ဤကျေးရွာ၏ လာမည့် (၃) နှစ်အတွက် ဦးစားပေး ဖွံ့ဖြိုးတိုးတက်မှု လုပ်ငန်း အစီအစဉ်များအားဖော်ပြပါ။
 (လူထုဝဟ်ပြုစီမံကိန်း ရန်ပုံငွေအတွက် အဆိုပြုသော အစီအစဉ်များကိုဦးစားပေး အဆင့်အလိုက်ဖော်ပြပြီး ကျန် လူထုဝဟ်ပြု စီမံကိန်း ရန်ပုံငွေအရင်းအမြစ်နှင့် မပတ်သက်သည့်အစီအစဉ်များလည်းဖော်ပြရန်ဖြစ်သည်)

ကျေးရွာအတွက်ဦးစားပေးဖွံ့ဖြိုးတိုးတက်မှု လုပ်ငန်းစဉ်များ	အဆိုပြုသူ (အမျိုးသားများ/ အမျိုးသမီးများ/ အမျိုးသား+အမျိုးသမီး)	လူထုဝဟ်ပြုစီမံကိန်းအတွက် အဆိုပြုသည် (ဦးစားပေးအဆင့် အလိုက်ဖော်ပြပါ)	ခန့်မှန်း ကုန်ကျ စရိတ်	အကျိုးခံစား ခွင့်ရှိသူခန့်မှန်းခြေ အရေအတွက်
၁. ရွာသစ်ကျေးရွာဖွဲ့စည်းရေး	၈+၆	၂ ၁	၃၀၀၀၀၀	
၂. ဆေးရုံ၊ ဆေးခန်း၊ ကျန်းမာရေးဌာန	၈+၆	၅ ၂		
၃. ကျေးလက်ဈေး	၈+၆	၆ ၃		
၄. ရွာတွင်းလမ်းဖွဲ့စည်းရေး	၈+၆	၃ ၄		
၅. ရွာပွဲစားဆက်တိုက်ပွဲအားပေးရေး	၈+၆	၅ ၅		
၆.		၁		

ဥက္ကဋ္ဌ၊ ကျေးရွာစီမံကိန်းအထောက်အကူပြုကော်မတီမှအတည်ပြုသည်။

အမည် ဦးစိုးနိုင် လက်မှတ်  ဝန်.ရ. ၂၁.၉.၂၀၁၇

၁. ဒိုက်ပျိုးဈေးဖွဲ့စည်းရေး (၈+၆)
၂. ရွေး ဇွဲဈေးဖွဲ့စည်းရေး (၈+၆)
၃. နိဗ္ဗာန်စေတီ (၈၈ နှစ်အားတော်အထိ) (၆)
၄. နိလဂါဆရာတော် (၈)
၅. စာပေပညာရေးဆိုင်ရာ ဆောင်ရွက်ရေး (၈+၆)



၁၂။ပုံစံ ၈ ငှ ကျေးရွာဖွံ့ဖြိုးရေး စီမံကိန်းလုပ်ငန်းခွဲ ရွေးချယ်ခြင်းပုံစံ

ပုံစံ - ၈ - ငှ ကျေးရွာအုပ်စုစီမံကိန်းလုပ်ငန်းခွဲရွေးချယ်ခြင်းပုံစံ (Form PC 4)

လက်ညှိုးရွတ်၊ စီမံကိန်းလုပ်ငန်းခွဲရွေးချယ်မှုအစည်းအဝေးပြီးနောက်တွင် ကျေးရွာအုပ်စု CF/TF တို့၏ အကူအညီရယူ၍ ကျေးရွာစီထောက်ကော်မတီမှ လက်မှတ်ရေးထိုးပြီး အဆိုပါပုံစံအား ပြည့်စုံအောင်ဖြည့်သွင်းရမည်။ ဤပုံစံအား ပြည့်စုံမှုပြုခြင်းသည် မြို့တော်အား ပြည်ထောင်စုရုံးစီမံချက်တွင် TPC သို့ ပေးပို့ရန်အတွက် နောက်ဆက်တွဲအဖြစ် ထားရှိရမည်။ CF မှ ကျေးရွာတစ်ရွာချင်းစီ၏ စီမံကိန်းလုပ်ငန်းခွဲခွင့်ရ ရာ အရက်အလတ်များကို MIS သို့ ထည့်သွင်းရမည်။ (ယခုစီမံကိန်းလုပ်ငန်းခွဲ မလုပ်ကိုင်သော ကျေးရွာများ မပါဝင်ပါ။)

ကျေးရွာစည်းရုံးရေးမှူး/ဝန်ထမ်းအမည် **ဖေအိန္ဒြေ ချို သန်း**

နေ့စွဲ **၂၀၂၀.၁၀.၂၀**

ကျေးရွာအမည်	ဆောင်ရွက်မည့် လုပ်ငန်းများ	အတိုင်းအတာ	ခန့်မှန်း တိုက်ရိုက် အကျိုးခံစားခွင့် ရှိသူများ	အဆိုပြုထားသည့် အမျိုးအစား	စီမံကိန်းမှ ထည့်သွင်းမှု		ခန့်မှန်းကုန်ကျစရိတ်		စုစုပေါင်း
					အဆိုပြုထားသည့် ပြေမှု	အဆိုပြုထားသည့် ပြေမှု	အခြားထည့်သွင်းမှု (ဖော်ပြပါ) ထည့်သွင်းမှု	အခြားထည့်သွင်းမှု (ဖော်ပြပါ) ထည့်သွင်းမှု	
မိစေ့ငါးကလေး	ပြာချစ်ဆက်			<input type="checkbox"/> ကျား <input type="checkbox"/> မ အကျား+မ	<input type="checkbox"/> ကျား <input type="checkbox"/> မ အကျား+မ	၁၄၄၀၀၀	၁၀၂၉၀၀	၁၄၄၀၀၀	၁၄၄၀၀၀
နာဂါရွာ	ပြာချစ်ဆက်			<input type="checkbox"/> ကျား <input type="checkbox"/> မ အကျား+မ	<input type="checkbox"/> ကျား <input type="checkbox"/> မ အကျား+မ	၁၄၄၀၀၀	၁၀၂၉၀၀	၁၄၄၀၀၀	၁၄၄၀၀၀
နာဂါရွာ	အသစ်ကျင်း			<input type="checkbox"/> ကျား <input type="checkbox"/> မ အကျား+မ	<input type="checkbox"/> ကျား <input type="checkbox"/> မ အကျား+မ	၁၄၄၀၀၀	၁၀၂၉၀၀	၁၄၄၀၀၀	၁၄၄၀၀၀
ပုစိမ်းကုန်း	အသစ်ကျင်း			<input type="checkbox"/> ကျား <input type="checkbox"/> မ အကျား+မ	<input type="checkbox"/> ကျား <input type="checkbox"/> မ အကျား+မ	၁၄၄၀၀၀	၁၀၂၉၀၀	၁၄၄၀၀၀	၁၄၄၀၀၀

စက်ဝန်းအား အမှတ်ပြစ်ပေးပါ။ (✓) စက်ဝန်း (၀) စက်ဝန်း (၂) စက်ဝန်း (၃) စက်ဝန်း (၄)

ကျေးရွာအုပ်စု စီမံကိန်း ဝန်ထမ်း

ရက်စွဲ **၂၀၂၀.၁၀.၂၀**

အမည် **လက်မှတ်** **ရက်စွဲ**

ရက်စွဲ ကျေးရွာအုပ်စု စီမံကိန်းစီမံကိန်းဦးစီးဌာန



ՏԵՐԻՏՈՐԻԱԿԱՆ ԳՐԱԳՐԱԿԱՆ ԿԵՆՏՐՈՆ ԵՎ ԳՐԱԳՐԱԿԱՆ ԿՈՄԻՏԵ ԵՎ ԳՐԱԳՐԱԿԱՆ ԿԵՆՏՐՈՆԻ ԿՈՄԻՏԵ

Գրքի անվանումը	Գրողի անունը	Գրքի տեսակը	Գրքի թիվը	Գրքի քանակը	Գրքի արժեքը	Գրքի վիճակը	Գրքի նկարագրությունը	Գրքի օգտագործման վայրը
Մաթեմատիկա	Մանուկյան	Գրք	1	10	10000	Գործածված	Մաթեմատիկա	Գրադարան
Մաթեմատիկա	Մանուկյան	Գրք	2	10	10000	Գործածված	Մաթեմատիկա	Գրադարան
Մաթեմատիկա	Մանուկյան	Գրք	3	10	10000	Գործածված	Մաթեմատիկա	Գրադարան
Մաթեմատիկա	Մանուկյան	Գրք	4	10	10000	Գործածված	Մաթեմատիկա	Գրադարան
Մաթեմատիկա	Մանուկյան	Գրք	5	10	10000	Գործածված	Մաթեմատիկա	Գրադարան

ՍԻՄՎՈՒՄ ԳՐԱԳՐԱԿԱՆ ԿԵՆՏՐՈՆԻ ԿՈՄԻՏԵ

ՍԻՄՎՈՒՄ ԳՐԱԳՐԱԿԱՆ ԿԵՆՏՐՈՆԻ ԿՈՄԻՏԵ

ՍԻՄՎՈՒՄ ԳՐԱԳՐԱԿԱՆ ԿԵՆՏՐՈՆԻ ԿՈՄԻՏԵ

ՍԻՄՎՈՒՄ ԳՐԱԳՐԱԿԱՆ ԿԵՆՏՐՈՆԻ ԿՈՄԻՏԵ



ကျေးဇူးပြု၍ အထူးအထူး နားလည်မှုများ ရောက်ရှိစေရန် တောင်းဆိုပါသည်။
 ဆရာမတို့၏ ပညာရေး ဝါသနာများကို အားပေးပေးရန်နှင့် နားလည်မှုများ ရောက်ရှိစေရန်
 ပူးပေါင်းပါဝင် ဆောင်ရွက်ပေးပါရန် တောင်းဆိုပါသည်။

ဆုံးဖြတ်ချက်

ကျေးဇူးပြု၍ ဆောင်ရွက်ပေးရန်နှင့် နားလည်မှုများ ရောက်ရှိစေရန် တောင်းဆိုပါသည်။
 ဤကဲ့သို့ ဆောင်ရွက်ပေးရန်နှင့် နားလည်မှုများ ရောက်ရှိစေရန် တောင်းဆိုပါသည်။
 ဤကဲ့သို့ ဆောင်ရွက်ပေးရန်နှင့် နားလည်မှုများ ရောက်ရှိစေရန် တောင်းဆိုပါသည်။

သဘောတူညီချက်

ကျေးဇူးပြု၍ ဆောင်ရွက်ပေးရန်နှင့် နားလည်မှုများ ရောက်ရှိစေရန် တောင်းဆိုပါသည်။
 ဤကဲ့သို့ ဆောင်ရွက်ပေးရန်နှင့် နားလည်မှုများ ရောက်ရှိစေရန် တောင်းဆိုပါသည်။
 ဤကဲ့သို့ ဆောင်ရွက်ပေးရန်နှင့် နားလည်မှုများ ရောက်ရှိစေရန် တောင်းဆိုပါသည်။

ပြန်လည်ရေး



၁၄။ ကျေးရွာဖွံ့ဖြိုးရေးစီမံချက်အရည်အသွေးထိန်းချုပ်မှု (Checklist for VDP)

ထိန်းချုပ်သူ-	ရက်စွဲ-	ရွာ- မြို့နယ်-	VDP ရက်စွဲ-
---------------	---------	-------------------	-------------

ကျေးရွာအုပ်စု-

(၁) VDP စာရွက်စာတမ်းပြီးဆုံးမှုကို စစ်ဆေးပါ။ (OM အရ)

- မျက်နှာဖုံး (အဖုံး)
- မာတိကာ
- ကျေးရွာအခြေခံ Data
- PSA အကျဉ်းချုပ်နှင့် PRA လုပ်ငန်းစဉ်
- အမျိုးသား/အမျိုးသမီးအဖွဲ့များ၏ အခက်အခဲများ
- ကျေးရွာမျှော်မှန်းချက် (ဆွေးနွေးချက်ရလဒ်)
- အမျိုးသား/အမျိုးသမီးအဖွဲ့များသဘောတူထားသည့် နောင်လေးနှစ်အတွက် ဦးစားပေးလုပ်ငန်းများစာရင်း (အခြေခံအဆောက်အအုံ၊ အသက်မွေးမှု၊ ပညာရေး၊ လူမှုရေးထိန်းသိမ်းမှု...)

နောက်ဆက်တွဲများ-

- လူမှုရေးအကဲဖြတ်မှု စာရွက်စာတမ်းခါတ်ပုံနှင့် PRA လုပ်ငန်းစဉ် (ဖြစ်နိုင်လျှင်)၊ မြေပုံများ ပါရမည်၊ စည်းစိမ်ပိုင်ဆိုင်မှုအဆင့်၊ venn ပုံ...
- ကျေးရွာစီမံကိန်းရေးဆွဲရေးအစည်းအဝေးမိတ္တူ
- ကျေးရွာ၏အချက်အလက် (PC 1 ပုံစံ)
- ကျေးရွာမျှော်မှန်းချက်

(၂) လူမှုရေးအကဲဖြတ်မှုအရည်အသွေးနှင့် VDP စစ်ဆေးပါ။

- VDP တွင်ပါဝင်သောဦးရေ (အမျိုးသား/အမျိုးသမီး)-
- လူမှုရေးအကဲဖြတ်မှုအရည်အသွေးနှင့် VDP အတွက် ရက်ပေါင်း-
- PRA ပစ္စည်းများ အသုံးပြုသည့် အရေအတွက်-
- ပါဝင်သောဦးရေနှင့် လုပ်ငန်းများ မှတ်တမ်းတင်ခြင်း (အစည်းအဝေးမှတ်တမ်း၊ အဖွဲ့ခါတ်ပုံ၊ တိုင်းရင်းသားအနည်းစုနှင့် ထိခိုက်လွယ်သော အဖွဲ့များ)
 - အလွန်ကောင်း
 - ကောင်း
 - ညံ့
- လုပ်ငန်းများ မှတ်တမ်းတင်ခြင်းနှင့် အမျိုးသမီးအဖွဲ့အစည်းအဝေး၏ရလဒ် အားခွဲခြားပေးထားသလား။
 - ရှိ
 - မရှိ
- စီမံကိန်းအရေအတွက် (အမျိုးသား/အမျိုးသမီးရွေးချယ်မှုအရေအတွက်)-



- PRAနှင့်သက်ဆိုင်သောအခြား စီမံကိန်းအရေအတွက်
(အမျိုးသား/အမျိုးသမီးရွေးချယ်မှုအရေအတွက်)-





၁၅။ ကဏ္ဍအလိုက် အခက်အခဲမှတ်တမ်း

ကဏ္ဍအလိုက် ဦးစားပေးဖွံ့ဖြိုးရေးလုပ်ငန်းစဉ်များ ကမ-၂၄/၂

မူရင်းအား ကျေးရွာဖွံ့ဖြိုးရေးအထောက်အကူပြုကော်မတီတွင် ထားရှိရပါမည်။ အခြားဌာနများနှင့် ညှိနှိုင်းရန်အတွက် မိတ္တူအား

အဆင့်	လုပ်ငန်း	အဆိုပြုသူ	လ/နစ်	လုပ်ဆောင်မည့်သူ	ပြင်ပမှ ထောက်ပံ့ပေးသူ
အခြေခံအထောက်အပံ့	၁ စကတံတား၊ ရွှေကန် စောအိတ်	ဦးကျား ဦးမ/.....၂၀၂၃	စောအိတ် ဦးကျား	-
	၂ စာအိတ် ရွှေကန် စောအိတ်	ဦးကျား ဦးမ/.....၂၀၂၃	၇	-
	၃ ရွှေကန် စောအိတ်	ဦးကျား ဦးမ/.....၂၀၂၃	၇	-
	၄ ရွှေကန် စောအိတ်	ဦးကျား ဦးမ/.....၂၀၂၃	၇	-
	၅ ရွှေကန် စောအိတ်	ဦးကျား ဦးမ/.....၂၀၂၃	၇	-
အထောက်အပံ့ပေးရေးလုပ်ငန်း	၁ ရွှေကန် စောအိတ်	ဦးကျား ဦးမ/.....၂၀၂၃		
	၂ စာအိတ် ရွှေကန် စောအိတ်	ဦးကျား ဦးမ/.....၂၀၂၃		
	၃ ရွှေကန် စောအိတ်	ဦးကျား ဦးမ/.....၂၀၂၃		
	၄ ရွှေကန် စောအိတ်	ဦးကျား ဦးမ/.....၂၀၂၃		
	၅ ရွှေကန် စောအိတ်	ဦးကျား ဦးမ/.....၂၀၂၃		
ကျန်းမာရေးနှင့် အဟာရ	၁ ဆေးပစ္စည်း	ဦးကျား ဦးမ/.....၂၀၂၃		
	၂ ဆေးပစ္စည်း/ဆေးပစ္စည်း	ဦးကျား ဦးမ/.....၂၀၂၃		
	၃ ကျန်းမာရေး ဆေးပစ္စည်း	ဦးကျား ဦးမ/.....၂၀၂၃		
	၄ ဆေးပစ္စည်း	ဦးကျား ဦးမ/.....၂၀၂၃		
	၅ ဆေးပစ္စည်း	ဦးကျား ဦးမ/.....၂၀၂၃		
ပညာရေး	၁ ဆေးပစ္စည်း/ဆေးပစ္စည်း	ဦးကျား ဦးမ/.....၂၀၂၃		
	၂ ဆေးပစ္စည်း/ဆေးပစ္စည်း	ဦးကျား ဦးမ/.....၂၀၂၃		
	၃ ဆေးပစ္စည်း	ဦးကျား ဦးမ/.....၂၀၂၃		
	၄ ဆေးပစ္စည်း	ဦးကျား ဦးမ/.....၂၀၂၃		
	၅ ဆေးပစ္စည်း	ဦးကျား ဦးမ/.....၂၀၂၃		
အခြား	၁ ဆေးပစ္စည်း	ဦးကျား ဦးမ/.....၂၀၂၃		
	၂ ဆေးပစ္စည်း	ဦးကျား ဦးမ/.....၂၀၂၃		
	၃ ဆေးပစ္စည်း	ဦးကျား ဦးမ/.....၂၀၂၃		
	၄ ဆေးပစ္စည်း	ဦးကျား ဦးမ/.....၂၀၂၃		
	၅ ဆေးပစ္စည်း	ဦးကျား ဦးမ/.....၂၀၂၃		



၁၆။ ကျေးရွာဖွံ့ဖြိုးရေးစီမံချက်အရည်အသွေးထိန်းချုပ်မှု (Checklist for VDP)

ထိန်းချုပ်သူ-

ရက်စွဲ-

ရွာ-
မြို့နယ်-

VDP ရက်စွဲ-

ကျေးရွာအုပ်စု-

(၁) VDP စာရွက်စာတမ်းပြီးဆုံးမှုကို စစ်ဆေးပါ။ (OM အရ)

- မျက်နှာဖုံး (အဖုံး)
- မာတိကာ
- ကျေးရွာအခြေခံ Data
- PSA အကျဉ်းချုပ်နှင့် PRA လုပ်ငန်းစဉ်
- အမျိုးသား/အမျိုးသမီးအဖွဲ့များ၏ အခက်အခဲများ
- ကျေးရွာမျှော်မှန်းချက် (ဆွေးနွေးချက်ရလဒ်)
- အမျိုးသား/အမျိုးသမီးအဖွဲ့များသဘောတူထားသည့် နောင်လေးနှစ်အတွက် ဦးစားပေးလုပ်ငန်းများစာရင်း (အခြေခံအဆောက်အအုံ၊ အသက်မွေးမှု၊ ပညာရေး၊ လူမှုရေးထိန်းသိမ်းမှု...)

နောက်ဆက်တွဲများ-

- လူမှုရေးအကဲဖြတ်မှု စာရွက်စာတမ်းခါတ်ပုံနှင့် PRA လုပ်ငန်းစဉ် (ဖြစ်နိုင်လျှင်)၊ မြေပုံများ ပါရမည်၊ စည်းစိမ်ပိုင်ဆိုင်မှုအဆင့်၊ venn ပုံ...
- ကျေးရွာစီမံကိန်းရေးဆွဲရေးအစည်းအဝေးမိတ္တူ
- ကျေးရွာ၏အချက်အလက် (PC 1 ပုံစံ)
- ကျေးရွာမျှော်မှန်းချက်

(၂) လူမှုရေးအကဲဖြတ်မှုအရည်အသွေးနှင့် VDP စစ်ဆေးပါ။

- VDP တွင်ပါဝင်သောဦးရေ (အမျိုးသား/အမျိုးသမီး)-
- လူမှုရေးအကဲဖြတ်မှုအရည်အသွေးနှင့် VDP အတွက် ရက်ပေါင်း-
- PRA ပစ္စည်းများ အသုံးပြုသည့် အရေအတွက်-
- ပါဝင်သောဦးရေနှင့် လုပ်ငန်းများ မှတ်တမ်းတင်ခြင်း (အစည်းအဝေးမှတ်တမ်း၊ အဖွဲ့ခါတ်ပုံ၊ တိုင်းရင်းသားအနည်းစုနှင့် ထိခိုက်လွယ်သော အဖွဲ့များ)
 - အလွန်ကောင်း
 - ကောင်း
 - ညံ့
- လုပ်ငန်းများ မှတ်တမ်းတင်ခြင်းနှင့် အမျိုးသမီးအဖွဲ့အစည်းအဝေး၏ရလဒ် အားခွဲခြားပေးထားသလား။
 - ရှိ
 - မရှိ
- စီမံကိန်းအရေအတွက် (အမျိုးသား/အမျိုးသမီးရွေးချယ်မှုအရေအတွက်)-



- PRAနှင့်သက်ဆိုင်သောအခြား စီမံကိန်းအရေအတွက်
(အမျိုးသား/အမျိုးသမီးရွေးချယ်မှုအရေအတွက်)-

၂

