

ပြည်ထောင်စုသမ္မတ မြန်မာနိုင်ငံတော် အစိုးရ
စိုက်ပျိုးရေး၊ မွေးမြူရေးနှင့် ဆည်မြောင်းဝန်ကြီးဌာန
ကျေးလက်ဒေသဖွံ့ဖြိုးတိုးတက်ရေးဦးစီးဌာန
ပျော်ဘွယ်မြို့နယ်



လူထုဗဟိုပြုစီမံကိန်း
National Community Driven Development Project
(NCDDP)



ကျေးရွာဖွံ့ဖြိုးရေးအစီအစဉ်
Village Development Plan (VDP)
ကံကောင်းကျေးရွာ၊ ဘတ္တကျေးရွာအုပ်စု



မာတိကာ

- ၁။ မြို့နယ်မြေပုံ
- ၂။ ကျေးရွာမြေပုံ(တည်နေရာ)
- ၃။ အုပ်စုတွင်ပါဝင်သောကျေးရွာများစာရင်း
- ၄။ ကျေးရွာအခြေခံအချက်အလက်များ (ကျေးရွာသမိုင်းကြောင်း)
- ၅။ လူထုပူးပေါင်းပါဝင်သော လူမှုဆန်းစစ်ခြင်းနှင့် အကဲဖြတ်ခြင်းလုပ်ငန်းစဉ်(PSA/PRA)အကျဉ်းချုပ်ဇယား
- ၆။ ကျေးရွာဖွံ့ဖြိုးရေးအစီအစဉ်အတွက်အသုံးပြုခဲ့သော PRA tools များနှင့်တစ်ခုချင်းစီအတွက် သုံးသပ် ချက်များ
- ၇။ ကော်မတီဝင်များရွေးချယ်ခြင်းနှင့်ကျေးရွာဖွံ့ဖြိုးရေးအစီအစဉ်ဆောင်ရွက်မှုမှတ်တမ်းဓါတ်ပုံများ
- ၈။ ကျေးရွာအချက်အလက် (ပုံစံ-၁)
- ၉။ စီမံကိန်းစက်ဝန်းအချိန်ဇယား (ပုံစံ-၂)
- ၁၀။ ကျေးရွာဖွံ့ဖြိုးရေးဦးစားပေးအစီအစဉ် (ပုံစံ-၃)
- ၁၁။ အစည်းအဝေးမှတ်တမ်းများ
- ၁၂။ ကဏ္ဍအလိုက်ဦးစားပေးဖွံ့ဖြိုးရေးလုပ်ငန်းစဉ်များ



၁။ ဖျော်ဘွယ်မြို့နယ် မြေပုံ

ဖျော်ဘွယ်မြို့နယ်အခြေပြမြေပုံ

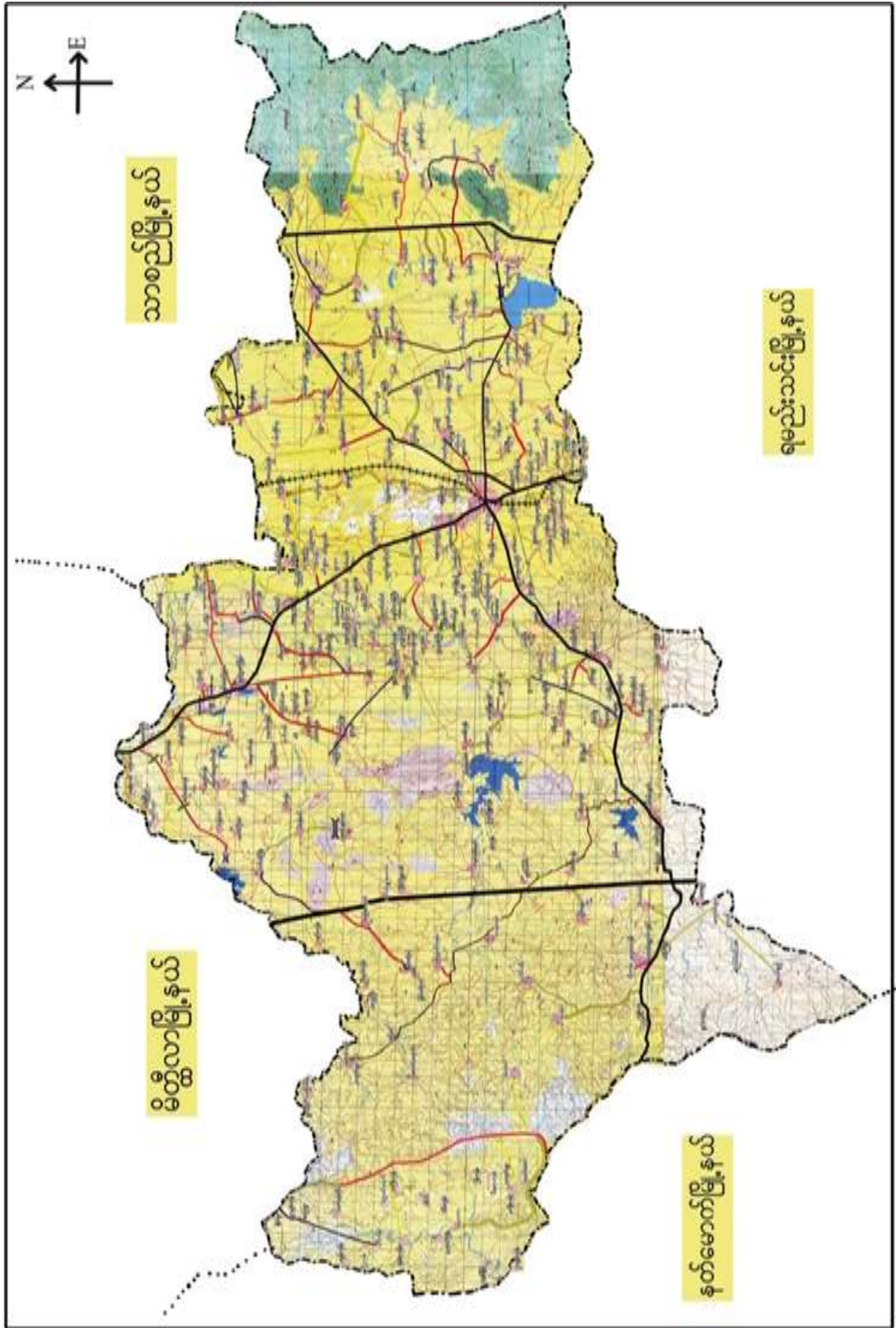



၂။ ဘဏ္ဍကေးရွာအုပ်စုမြေပုံ





၃။ ကျေးရွာအုပ်စုတွင်ပါဝင်သော ကျေးရွာများ

၁။ ဘတ္တ ၂။ ကံကောင်း ၃။ လက်ပံတော ၄။ အုန်းပင်ခြံ ၅။ သရက်ပင် ၆။ တလင်းကုန်း ၇။ ရှားပင်လှ

၄။ ကျေးရွာ၏အခြေခံအချက်အလက်များ

ကျေးရွာသမိုင်းအကျဉ်း

ကံကောင်းကျေးရွာသမိုင်းအကျဉ်း

ကံကောင်းကျေးရွာသည် မြောက်ဘက်တွင် အတ္တကျေးရွာအုပ်စု (၇) ရွာအနက် (၁) ရွာ အပါအဝင်ဖြစ်သည်။ အတ္တကျေးရွာအုပ်စုမှ မြေပျံထွက်ကာ အိမ်ထောင်စုများ တဖြည်းဖြည်းဖြာဖြား ရွှေ့နေထိုင်လာပြီး ရွေးလူဦးရေများက ကံကောင်းမြို့တွင် ရေဝေ၊ လာဘောင် ကံကောင်းကျေးရွာများ အစည်းပေးခဲ့သဖြင့် ကံကောင်းကျေးရွာဟု ခေါ်ဝေါ်သုံးစွဲလာကြသည်။ ကံကောင်းကျေးရွာသည် မြောက်ဘက်တွင် မြေပျံထွက်ကာ အိမ်ထောင်စုများ တွင်တည်ရှိပြီး နေရာ (၂) မိုင်ခန့် ကွာဝေးပါသည်။ ကံကောင်းကျေးရွာသည် အိမ်ခြေပေါင်း (၆၃) အိမ် ရှိပါသည်။ ကံကောင်းကျေးရွာသည် ကွာလုံး မဟာလူမျိုးများသာ နေထိုင်ကြပြီး မုဒ္ဒဘာသာကို ကျင့်ကြံသည်။ လူဦးရေမှာ ၂၇၀ ယောက် နေထိုင်ကြသည်။ တစ်ကွာလုံးတောင်သူလုပ်ငန်းများကို လုပ်ကိုင်ကြပြီး အရောင်းအဝယ်လုပ်ငန်းကိုလည်း လုပ်ကိုင်ကြသည်။ စီးပွားရေး အသင့်အတင့် ဖြစ်သည့် စုံသူ့စာများ ဆုံးရှုံး ထိုင်ကြသည်။



- ထိခိုက်လွယ်သောအုပ်စုများလူဦးရေ (သက်ကြီး၊ မြေယာမဲ့၊ မသန်စွမ်းအုပ်စုများ)

သက်ကြီး	မြေယာမဲ့	မသန်စွမ်း
၃၂	ကျား (၅)၊မ (၂)	၅

- ကျေးရွာတွင်းရရှိနိုင်သော ဝန်ဆောင်မှုများ (ကျန်းမာရေးဆေးခန်း ၊ စာသင်ကျောင်း)

ဆေးရုံ/ဆေးခန်း	စာသင်ကျောင်း	စာကြည့်တိုက်	မူကြိုကျောင်း	ဈေး
မရှိ	မရှိ	မရှိ	မရှိ	မရှိ

- ရွာသူရွာသားများ၏ အဓိကစီးပွားရေးလုပ်ငန်း (စိုက်ပျိုးမွေးမြူရေး၊ အခြားသီးနှံများ)

မွေးမြူရေး		စိုက်ပျိုးရေး		အခြား
ခိုင်းနွား	ဝက်	ပဲ	နှမ်း	မရှိ

- အဓိကရရှိနိုင်သောအရင်းအမြစ်များ

ကျောက်	သဲ	ကျောက်ဆွေး	ဂျင်းမြေ	အခြား
မရှိ	မရှိ	မရှိ	မရှိ	မရှိ

- ကျေးရွာနှင့်သက်ဆိုင်သောအခြားအရင်းအမြစ်များ

သောက်သုံးရေရရှိနိုင်မှု	မြေလွတ် မြေရိုင်း	ဆည်ရေသောက်ဧရိယာ	အခြား
မရှိ	မရှိ	မရှိ	မရှိ



၅။ လူထုပူးပေါင်းပါဝင်သော လူမှုဆန်းစစ်ခြင်းနှင့် အကဲဖြတ်ခြင်းလုပ်ငန်းစဉ်(PSA/ PRA) အကျဉ်းချုပ်ဇယား

စဉ်	ကရိယာများ (PRA Tools)	ရက် စွဲ	ဦးတည်အုပ်စုနှင့် ရည်ရွယ်ချက်များ	တက်ရောက်သူ			အဓိကဆွေးနွေးချက်များ
				ကျား	မ	ပေါင်း	
၁	ကျေးရွာလူမှုရေး၊ အရင်းအမြစ်ပြမြေပုံ (Social Map/ Resource Map)	၆.၁၁.၁၉	ရပ်မိရပ်ဖ၊ ကော်မတီဝင်များ၊ ကျေးရွာလူထုများ မြေပုံအားအသုံးပြု၍ ၎င်းတို့၏ အဓိကပြဿနာများ၊ အရင်းအမြစ်များနှင့် အခြေခံအဆောက် အအုံများ၊	၅	၅	၁၀	ကျေးရွာလူထု၏ ထင်ရှားသောမြေနေရာ၊အခြေခံ အဆောက်အအုံများ၊တိုင်းရင်းသ ားနှင့် ဘာသာရေး အဖွဲ့အစည်းများ၊မသန်စွမ်းသူရှိ သည့်အိမ်ထောင်စုများ၊အမျိုးသ မီးဦးဆောင်သည့်အိမ်ထောင်စုမျ ား၊လူမှုရေးဆိုင်ရာအချက်အလ က်များ။ ပြဿနာများနှင့် ဖြစ်နိုင်ခြေရှိသောအဆောက်အအုံ းသစ်များ
၂	ဥစ္စာနေကြွယ်ဝမှုအ ဆင့်သတ်မှတ်ခြင်း(Wealth Ranking)	၆.၁၁.၁၉	ကျေးရွာအတွင်းစီးပွ ားရေးအခြေအနေ ကွာခြားသောအုပ်စု များကိုစိစစ်ရန် ချမ်းသာ၊ အလယ်အလတ်၊နွမ်း ပါး၊ အလွန်နွမ်းပါးအုပ်စု များ	၆	၃	၉	ကျေးရွာအတွင်းရှိအိမ်ထောင်စုမျ ားအားလူမှုစီးပွားအခြေအနေအ လိုက် အုပ်စုများသတ်မှတ်ပေးခြင်း
၃	ကျေးမရေးရာကဏ္ဍ # ၁ ပိုင်ဆိုင်မှုနှင့်ခွဲခြမ်းစိ တ်ဖြာမှု	၆.၁၁.၁၉	အမျိုးသားနှင့်အမျိုး သမီးများ(အရင်းအ မြစ်ပိုင်ဆိုင်အသုံးချ မှု)	၅	၅	၁၀	အမျိုးသားနှင့်အမျိုးသမီးများ(အရင်းအမြစ်ပိုင်ဆိုင်အသုံးချမှု၊ ထိန်းချုပ်မှုအားခွဲခြမ်းစိတ်ဖြာခြင်း)။
၄	ရာသီခွင်ပြပြက္ခဒိန် (Seasonal Calendar)	၆.၁၁.၁၉	ကော်မတီဝင်၊ အမျိုးသမီး၊ အမျိုးသားများ	၈	၉	၁၇	ကျေးရွာတွင် တစ်နှစ်ပတ်လုံးကွဲပြားခြားနား သောအချိန်အလိုက် ဖြစ်ပျက်ဆောင်ရွက်ခဲ့သည့်ရာသီ ဥတု၊ စိုက်ပျိုးသီးနှံများ၊ လယ်ယာလုပ်ငန်းများ၊ နေ့စားလုပ်ငန်းများ၊ မွေးမြူရေးလုပ်ငန်းများ၊ ဝမ်းစာဖူလုံမှု နှင့် ပွဲတော်များ



၅	ကျားမရေးရာ# ၂ ပင့်ကူအိမ် ကွန်ယက် (Spider Web)	၅.၁၁.၁၉	အမျိုးသားများ နှင့် အမျိုးသမီးများ	၈	၇	၁၅ ကျေးရွာအတွင်းရှိအမျိုးသမီးများ ၏ အခြေအနေကိုသိရှိစေရန်တန်း တူအခွင့်အရေးရရှိမှု နှင့် မရရှိသည့် အကြောင်းအရင်း၊ ပညာရေးအတွက်ဆုံးဖြတ်ချက်ချ ခြင်း၊ အိမ်မှုကိစ္စဆောင်ရွက်မှု
၆	အဖွဲ့အစည်းချိတ် ဆက်ပုံ- ဗင်းပုံစံ(Venn Diagram)	၅.၁၁.၁၉	ကျေးရွာအုပ် ချုပ်ရေးအဖွဲ့၊ ကျေးရွာစီ/ ထောက်အဖွဲ့	၇	၆	၁၃ ကျေးရွာတွင်းရှိအဓိကအုပ်စုများ၊ အဖွဲ့အစည်းများတည်ရှိနေမှုကိုသိ ရှိရန်၊ ၎င်းအဖွဲ့အစည်းများအုပ်စုများ ဆက်စပ်နေမှုပူးပေါင်းဆောင်ရွ က်မှုအားသိရှိနိုင်ရန်၊
၇	ပြဿနာသစ်ပင် (Problem Tree)	၃.၁၀.၂၀၁၈	အမျိုးသားများ နှင့် အမျိုးသမီးများ			ကျေးရွာဖွံ့ဖြိုးမှု နောက်ကျနေခြင်း အကြောင်းသိရှိစေရန်
၈	ကျေးရွာ၏မော်မှန်း ချက်(၄)နှစ်စာကျေး ရွာဖွံ့ဖြိုးရေးအစီအ စဉ်	၆.၁၁.၁၉	အမျိုးသားအုပ်စု၊အ မျိုးသမီးအုပ်စု၊လူင ယ်အုပ်စု၊ ရပ်မိရပ်ဖအုပ်စု	၁၄	၂၂	၃၆ ကျေးရွာသားများ၏ မဲပေးရွေးချယ်ထားသည့် ဖွံ့ဖြိုးတိုးတက်ရေးလုပ်ငန်းစဉ်များ အားဦးစားပေးအလိုက်သတ်မှ တ်ချက်



၆။ ကျေးရွာဖွံ့ဖြိုးရေးအစီအစဉ်အတွက်အသုံးပြုခဲ့သော PRA tools များနှင့်တစ်ခုချင်းစီအတွက် သုံးသပ် ချက်များ

၆.၁။ ကျေးရွာ သယံဇာတပြမြေပုံ

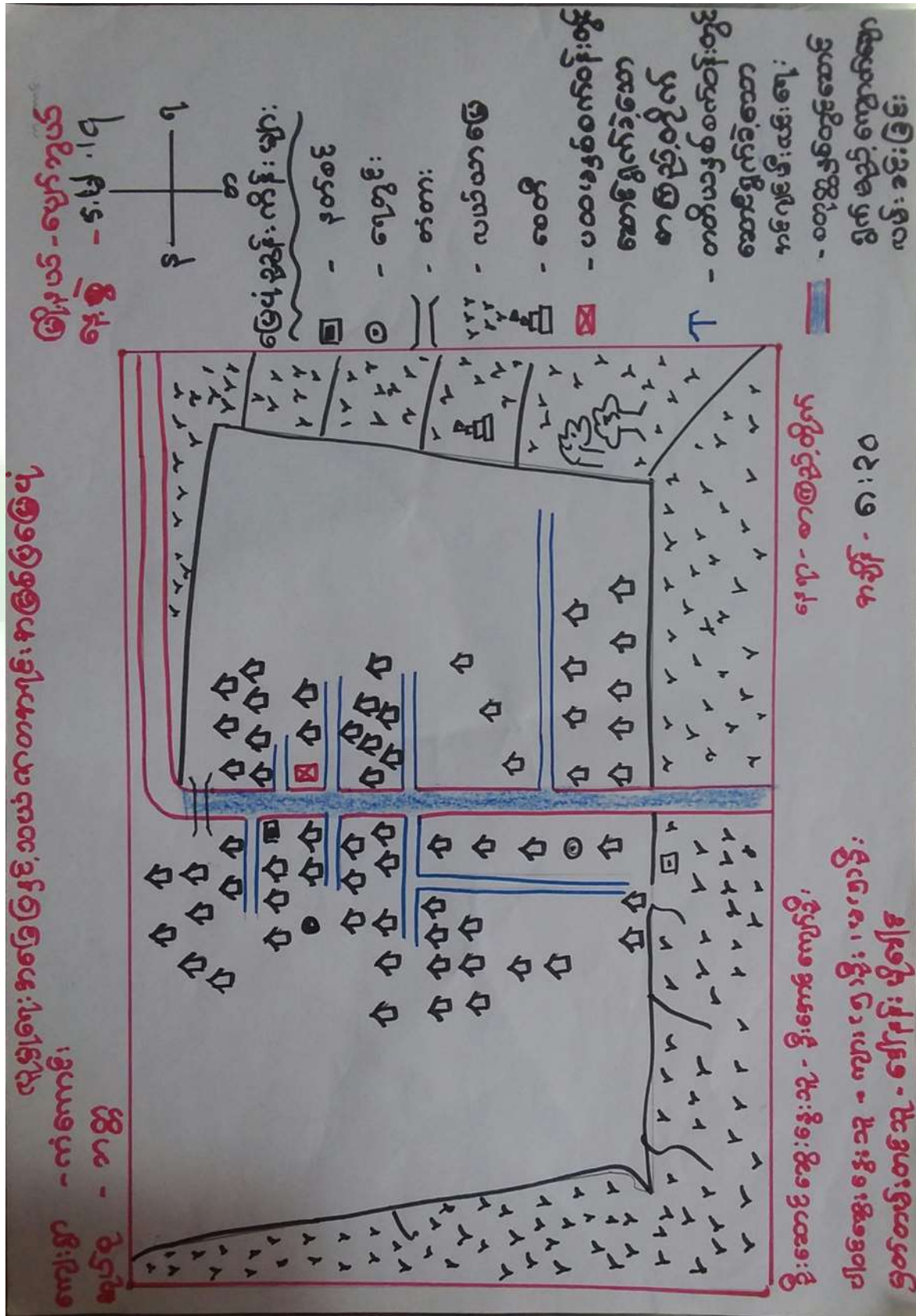



ကျေးရွာမြေပုံသုံးသပ်ချက်။

လူမှုရေး၊ အခြေပြု နှင့် သယံဇာတ အရင်းအမြစ်ဖြန့်ဖြူးခြင်း

ဆွေးနွေးခြင်း နှင့် ဆန်းစစ်ခြင်း

ကျေးရွာ - ကံကောင်း
ရပ်စု - ဘဏ္ဍ

မြို့နယ် - ပျော်စွယ်
ရက်စွဲ - ၅-၁၁-၁၉

၄ ကံကောင်းကျေးရွာသည် အိမ်ခြေ (၆၀) ဖြစ်ပြီး မုန့်ဘာသာဝင်များ ဖြစ်ကြသည်။ ဥယျာဉ်ဖြင့် ခိုက်ပျိုးခြင်း လုပ်ငန်းအား အဓိကလုပ်ကိုင်ကြသည်။ လူထုဗဟို ဖြန့်ဖြူးရေးနှင့် ယထာဗျာဇာတိဝန်ထမ်းများ တွင် စာကြည့်တိုက် နှင့် ဘာသာပြန်စာအုပ်များ တွင် အခြေခံအားဖြင့် ရေးလုပ်ငန်း အား ဆောင်ရွက် ပေးခဲ့ ပြီး ဖြစ်သည်။ ရေချိုးရွားပါး သည့် ကျေးရွာ ဖြစ်သည်။ ရွာတွင်း ရွာပြင်လမ်းများ ဖြူဖြူစင်စင် ချိတ်ဆွဲ အားရှိသည်။ ရေချိုးတွင်း တူးခြင်း ၊ ရွာတွင်း ၊ ရွာပြင်လမ်း များ ဖြူဖြူပေးခြင်း ဖြင့် ကျေးရွာ ဖွံ့ဖြိုးရေး အတွက် အထောက်အကူ ဖြစ် ခြင်း သည်။



၆.၂။ ကျေးရွာအရင်းအမြစ် ပိုင်ဆိုင်မှုသုံးသပ်ခြင်း။

ပိုင်ဆိုင်မှု သုံးသပ်ခြင်း

ကျေးရွာအုပ်စု - ၁၈၅
ကျေးရွာ - ကံကောင်း

မြို့နယ် - လှော်ဘွယ်
ရက်စွဲ - ၅.၁၁.၁၉

အရင်းအမြစ် သုံးစွဲမှု			အရင်းအမြစ်ထိန်းချုပ်မှု		
အမျိုးသား	အမျိုးသမီး	အမျိုးသား + အမျိုးသမီး	အမျိုးသား	အမျိုးသမီး	အမျိုးသား + အမျိုးသမီး
သုံးဘီး	ထင်း	ဣဉ်း	သုံးဘီး	ထင်း	သီးနှံများ
ဂေ့စက်	ဇွဲ	ဂေ့တွင်း	ဂေ့စက်	ဇွဲ	ဥယျာဉ်ခြံ
ကျွန်ဒေါင်း	အင်ဂျင်နီယာ	ဆိုင်ကယ်	ကျွန်ဒေါင်း	အင်ဂျင်နီယာ	
ဇီးစက်		သီးနှံများ	ဇီးစက်		
		လယ်ယာခြံ	ဣဉ်း		
		ဥယျာဉ်ခြံ	ဂေ့တွင်း		
		ဇွဲ	ဆိုင်ကယ်		
		ဖုန်း	ဖုန်း		
		ဆီလာ	လယ်ယာခြံ		
			ဆီလာ		
			ဇွဲ		

ဦးဆောင်ဆွေးနွေးသူ - ဦးစည်သူထိန်း
 မှတ်တမ်းတင်သူ - ဒေါ်နန်းမိုးမိုးမိတ်
 ပါဝင်ဆွေးနွေးသူ - ကျား (၅)ဦး / မ (၅)ဦး

နဂါး - စာဖြည့်တိုက်
အချိန် - ၉:၀၀



ကျေးဇူးတင်ကျေးဇူးတင် ပိုင်ဆိုင်မှုသုံးသပ်ခြင်း၊
 ကျေးဇူးတင်ကျေးဇူးတင် ကျေးဇူးတင်ကျေးဇူးတင်
 ကျေးဇူးတင်ကျေးဇူးတင် ကျေးဇူးတင်ကျေးဇူးတင်
 ကျေးဇူးတင်ကျေးဇူးတင် ကျေးဇူးတင်ကျေးဇူးတင်

- ၁ ကရင်: ကရင်ထုံးစံအရ ကရင်: ကရင်: သမီး: နှစ်စုထုံး: သုံးစွဲမှု များသော်လည်း သီးနှံများ၊ ဥယျာဉ်ကြီးကိုသာ ကတုတကွ ထိန်းချုပ်သည်။
- ၂ ကရင်: ကရင်ထုံးစံအရ ကရင်: သမီး: များမှာ ထင်:၊ ဖီး:၊ ကပ်ချုပ်စက် စသည်တို့ကို သုံးစွဲ ရုံသာမက ထိန်း: ချုပ် ကြသည်။
- ၃ ကရင်: ကရင်ထုံးစံအရ က သုံးစွဲ:၊ ကပ်စက်၊ ကျွန်တော်:၊ ဖီး: စက် စသည်တို့ကို သုံးစွဲကြသည်။
- ၄ ကရင်: ကရင်ထုံးစံအရ ကရင်: သမီး: များကသာ ကိစ္စစေ့စေ့များကို ဆော့ရွက်ထိန်း: ချုပ်သည်။



၆.၃။ ကျေးရွာ၏လူမှုစီးပွားအဆင့်သတ်မှတ်ခြင်း။ (Wealth Ranking)

ကျေးရွာ - ကံကောင်း	ဥစ္စာဝေဖွဲ့ပုံစံ၊ ခန္ဓာသတ်မှတ်မှု		မြို့နယ် - ပျော်သွယ် ရက်စွဲ - ၆.၁၁.၂၀၁၉
အမျိုးအစား	သတ်မှတ်ချက်၊ ဥပမာ၊ နိမိတ်၊ များ	အိမ်ထောင်စု ရာခိုင်နှုန်း	
အိမ်ထောင်စု	မြေ (၅၀၀၀)၊ ရွာ (၅) ကောင်၊ ဆူးအိုး၊ ဆိုင်ကယ်၊ နှစ်ထပ်၊ ဖုန်စောင်၊ ဆွတ်ဖိုး၊ နီဇ်	၁၅	၂၃.၈%
အလယ်အလတ်	မြေ (၅) ဧက၊ ရွာ (၂၀) ကောင်၊ ဆူးအိုး၊ ဆိုင်ကယ်၊ အိမ်ကုတ်၊ ထရပ်ကပ်၊ ဆွတ်ဖိုး၊ နီဇ်	၁၅	၃၉.၅%
အိမ်ထောင်စု	ဆုံပင်ရွှေ၊ လက်လှုပ်လက်တက်	၂၃	၃၆.၅%
စုစုပေါင်း		၆၃	၁၀၀%
ပြီးဆောင်အေးအေးအေးအေး - စာဖြည့်ပုံစံ		၆၃	
ပေါင်အေးအေးအေးအေး - လျား (၆) ခု၊ (၆) ခု၊ (၆) ခု၊ မှတ်တမ်းတင်အေးအေး - နေရာပေး၊ မြေပေး		၆၃	



ဥစ္စာဓနကြွယ်ဝမှုသုံးသပ်ချက်။

ဥစ္စာဓန ကြွယ်ဝမှု အဆင့် ခွဲခြားသတ်မှတ်ခြင်း

ကျေးရွာ - ကံကောင်း

မြို့နယ် - ပျော်ဘွယ်

အုပ်စု - တက္က

ရက်စွဲ - ၆.၁၁.၁၇

အေး၊ ဇွဲ၊ ဖြစ်၊ ဖြစ်၊ ဆန်း၊ ဆန်း

- အိမ်ခြေ ၆၃ အိမ်ရှိသည်။ အနက် (၁၅)အိမ်မှာ ချမ်းသာသော အိမ်ထောင်စုများ ဖြစ်သည်။ - ဂေဟဗဟိုဌာန အားဖြင့် ၂၃.၈% ရှိသည်။
- မြေ (၅)ဧက၊ နွား (၂)ကောင်၊ သိုးအိမ်၊ ဆိုင်ကယ်၊ အိမ်အခြေခံ ထူထောင်မှုများ စသည် ဖြစ်သည်။ ရှိသူများသည် အလယ် အလတ် အိမ်ထောင်စုများ ဖြစ်သည်။ (၂၅ အိမ် (၃၉.၇%) ရှိသည်။
- နွားပါးသော အိမ်ထောင်စုများမှာ လက်လှုပ်လက်စား သမား များ ဖြစ်သည်။



၆.၄။ ရာသီခွင်ပြ ပြက္ခဒိန်။

ကျေးရွာ - လှိုင်ကင်း အုပ်စု - အတ္တ အကြောင်းအရာ		ရာသီခွင်ပြ										မြို့နယ် - လှိုင်ကင်း ရက်စွဲ - ၆.11.19			
အကြောင်းအရာ	ပုံစံ	အောက်	အောက်	အောက်	အောက်	အောက်	အောက်	အောက်	အောက်	အောက်	အောက်	အောက်	အောက်	အောက်	အောက်
ရာသီဥတု															
ပိုက်မျိုးရေ	အောက်	အောက်	အောက်	အောက်	အောက်	အောက်	အောက်	အောက်	အောက်	အောက်	အောက်	အောက်	အောက်	အောက်	အောက်
ပွဲတော်များ	အောက်	အောက်	အောက်	အောက်	အောက်	အောက်	အောက်	အောက်	အောက်	အောက်	အောက်	အောက်	အောက်	အောက်	အောက်
ဝင်ငွေ	အောက်	အောက်	အောက်	အောက်	အောက်	အောက်	အောက်	အောက်	အောက်	အောက်	အောက်	အောက်	အောက်	အောက်	အောက်

မြို့နယ်အတွင်းရှိ - မြို့နယ်အတွင်းရှိ
 မြို့နယ်အတွင်းရှိ - မြို့နယ်အတွင်းရှိ
 မြို့နယ်အတွင်းရှိ - မြို့နယ်အတွင်းရှိ



ရာသီခွင်ပြပြက္ခဒိန်

ဈေးမွေးခြင်း နှင့် ဆန်းစစ်ခြင်း

- * တန်ခူး : ကဆုန်လ များတွင်ပေးပူသည့်။
- * နယုန် : ဝါဆို၊ ဝါခေါင်၊ ဇော်သလင်း၊ သီတင်းကျွတ် များတွင် ခိုးရှာပါသည်။
- * တန်ဆောင်မုန်း : နတ်တော်၊ ပြာသိုလ်၊ တပို့တွဲလ များတွင် ပေးပူ ဖြီး ဓားပါသည်။
- * တပေါင်းလတွင် ပေးတူပူဖြီး ဆုတူစီချမ်းဇားပါသည်။
- * တန်ခူးလတွင် ခိုးဝတ်စိုက်၊ ငြက်ဆူဆိမ်း၊ ဗေဒနိဒါးစိုက်၊ နှမ်းစိုက်၊ မြောင်းစိုက်၊ ဝါခေါင် နှမ်းဆိမ်း၊ ခရမ်းစိုက်၊ သီးစိုက်၊ မြေပဲစိုက်၊ သီတင်းကျွတ်လတွင် ခရမ်းစိုက်စိုက်၊ ပေးဇာရိုက်၊ တန်ဆောင်မုန်း၊ နတ်တော်တွင် မြေပဲဆိမ်း၊ မြောင်းဆိမ်း၊ ပြာသိုလ်လတွင် ဝန်၊ ငှက်ဖိစိုက်၊ ဝေါ၊ ဝါ၊ တပို့တွဲလတွင် ပဲစေ့ဆိမ်း၊ တပို့တွဲ၊ တပေါင်းတွင် စိုက်ပျိုးသီးပျိုးပါ။
- * တန်ခူးလတွင် ဆွမ်းစံပွဲတော်၊ ကဆုန်လတွင် ပဌာန်ပွဲတော်၊ ဝါဆိုလတွင် သွမ်းတော်ဖြူ၊ ထန်အသင်း၊ ဇော်သလင်းလတွင် ဆွမ်းဇောပွဲ၊ သီတင်းကျွတ်လတွင် ဆီတီ၊ တပေါင်းလတွင် တန်ဆောင်မုန်းလတွင် ဆက်ဖြူ၊ ဝှက်ပွဲ များကျင်းပပါသည်။
- * ဝင်ဇွဲများထောလမှာ နှစ်၊ ဝင်ဇွဲထံထောလမှာ များပါသည်။



၆.၅။ ဗင်းပုံစံကိုသုံးပြု၍ အဖွဲ့အစည်းများချိတ်ဆက်မှု

ဗင်းပုံစံအသုံးပြု၍ အဖွဲ့အစည်းဒီဇိုင်း ချိတ်ဆက်မှုအကျဉ်းချုပ်

ကျေးရွာ - ကံကောင်း
အုပ်စု - ၁၅

မြို့နယ် - ဧရာဝတီ
ရက်စွဲ - ၆.၁၁.၁၉

ကျေးရွာအဖွဲ့ဒီဇိုင်းအဖွဲ့အစည်းများ	ကျေးရွာဖြင့် ဟိုအဖွဲ့အစည်းများ
- အုပ်ချုပ်ရေးအဖွဲ့	- အသေးစားဈေးငွေရုံး
- ရပ်ကွက်	- ပညာရေးရုံး
- ပညာရေးဝန်ထမ်း	- ကျန်းမာရေးဌာန
- ဆူလှည့်အဖွဲ့	- ဝ.ဝ.ကရုံး
- ဦးစီးရေးဌာန	- လူထုမဟိုပြုစီမံကိန်းရုံး
- အရေးကူညီမှုအဖွဲ့	- ကျေးလက်ဒေသဖွံ့ဖြိုးတိုးတက်ရေးဦးစီးဌာန
- အရပ်ရပ်သတ်အဖွဲ့	- မြေစာရင်းရုံး
- လူထုမဟိုပြုစီမံကိန်းဌာန	- ရဲစခန်း
- ကျောင်းကော်မတီ	- အထွေထွေအုပ်ချုပ်ရေးဦးစီးဌာန
	- တရားရုံး
	- အသေးစားဈေးငွေရုံးများ

ဦးဆောင်ဆွေးနွေးသူ - ဦးအောင်ကျော်စိုး
မှတ်တမ်းတင်သူ - ဒေါ်နန်းမိုစိန်
ပိတ်ဆွေးနွေးသူ - ကျား (၅)ဦး၊ မ (၅)ဦး

နေရာ- စာကြည့်တိုက်
အချိန် - ၉:၁၅



သုံးသပ်ချက်

မင်းပုံစံအသုံးဖြူစွာ အဖွဲ့အစည်းများ နှင့် ချိတ်ဆက်မှုများ ပေးပေးခြင်း

ကျေးရွာ - ကံကောင်း မြို့နယ် - လှိုင်ကွယ်
အုပ်စု - တက္က ရက်စွဲ - 5.11.19

ကျေးရွာခြင်း နှင့် ချိတ်ဆက်ခြင်း

- ၁ ကျေးရွာတွင်းရှိ အဖွဲ့များ ဖြစ်သော အုပ်ချုပ်ရေးအဖွဲ့၊ နာအိမ်ဖွဲ့၊ နာရေးကူညီမှုအဖွဲ့၊ ကျောင်းကျော်အဖွဲ့၊ ပရိတ်အဖွဲ့၊ မြေပွဲအဖွဲ့၊ အင်္ဂုဗိုလ်အဖွဲ့၊ လူငယ်အဖွဲ့၊ လူထုမဟုတ်ဖြူစိမ့်ကိန်းကျော်အဖွဲ့တို့သည် အချင်းချင်း ချိတ်ဆက်နေသည်။
- ၂ ကျေးလက်ဦးစီး၊ လူထုမဟုတ်ဖြူစိမ့်ကိန်းတို့သည် ကျေးရွာတွင်းရှိ လူထုမဟုတ်ဖြူစိမ့်ကိန်းကျော်အဖွဲ့နှင့် ချိတ်ဆက်နေသည်။
- ၃ ကျေးရွာခြင်းပမာ အဖွဲ့အစည်းအရားသည် ကျေးရွာအတွက် နာရေးကြီးသော်လည်း ကျေးရွာနှင့် ချိတ်ဆက်မရပေ။
- ၄ သမဝါယမ၊ မိုက်ကက်၊ ဆွေ/အုပ်စု၊ ယုဒကျေးရွာ၊ ကျန်းမာရေးဌာနတို့သည် ကျေးရွာအတွက် နာရေးကြီးသော်လည်း ကျေးရွာနှင့် မည်သို့ ချိတ်ဆက်မှုရှိသည်။



၆.၆။ပင့်ကူအိမ်ကွန်ယက် နှင့် သုံးသပ်ချက်

ပင့်ကူအိမ်ဆုံးသတ်ခြင်း

ကျေးရွာ - ကံကောင်း
 ခုတ်စု - ဘဏ္ဍ

မြို့နယ် - ဗောက်ဘွယ်
 ရက်စွဲ - ၆.၁၁.၁၉

အမျိုးသား

အလယ်စာကိုပင်အရွက်အသစ်၊ ဂြိုဟ် လူမျိုးကျေးတွင် ပါဝင်ခဲ့ဖူး၊
 ပညာကျေးသက်လွယ်၊ ဖိခွ၊
 ဝဇ္ဇဉ်၊ ဥဒ္ဓါလှိုင်ဆိုင်ဖူး၊
 ကျင်း၊ အဖွဲ့အစည်း၊ ချိုင်ဖူး၊
 ပိသားစုအား လုံခြုံစေမှု၊
 ပိသားစုအား ဦးဆောင်ခဲ့ဖူး၊
 ဝဇ္ဇဉ်ကျေးတွင် ဝဇ္ဇဉ်ကျေး၊
 ပိသားစုအားလုံးတွင် ဝဇ္ဇဉ်ကျေး၊
 လူမျိုးကျေး၊ လှိုင်ငါး၊ ချားတွင် ဆုံးဖြတ်ချက် ချခဲ့ဖူး၊

ဦးဆောင်ဆွေးနွေးသူ - ဦးဆောင်စဉ်းဦး၊
 ဖွဲ့စည်းတတ်စားသူ - ဦးအောင်၊ ဦးအောင်
 ပါဝင်ဆွေးနွေးသူ - ကျား (၈)ဦး

နေရာ - စာကြည့်တိုက်
 အချိန် - ၇:၃၀



ပင်.ကျွန်ုပ်တို့သည်: သည်ခြင်း:

ကျေးဇူး - ကံကောင်း:
အုပ်စု - ၁၅

မြို့နယ် - ဖျော်ဘွယ်
ရက်စွဲ - ၆.၁၁.၁၇

အချိန်: ၁၅



ဦးဆောင်ဆွေးနွေးသူ - ဒေါ်စန်းစန်းဖြူ

ကျေးဇူး - တင်ကြည့်တိုက်

မှတ်တမ်းတင်သူ - ဒေါ်နန်းမိုစိုင်း

အချိန် - ၇:၃၀

ပါဝင်ဆွေးနွေးသူ - ၁၇၁ဦး



ပင်လူ့အိမ်ထောင်စု: သစ်ခြံခြံ

ကျေးရွာ - ကံကောင်း

မြို့နယ် - ပျော်ဘွယ်

ခရိုင် - ဘဏ္ဍ

ရက်စွဲ - ၄.11.19

အမျိုးသား + အမျိုးသမီး

— အမျိုးသား
— အမျိုးသမီး

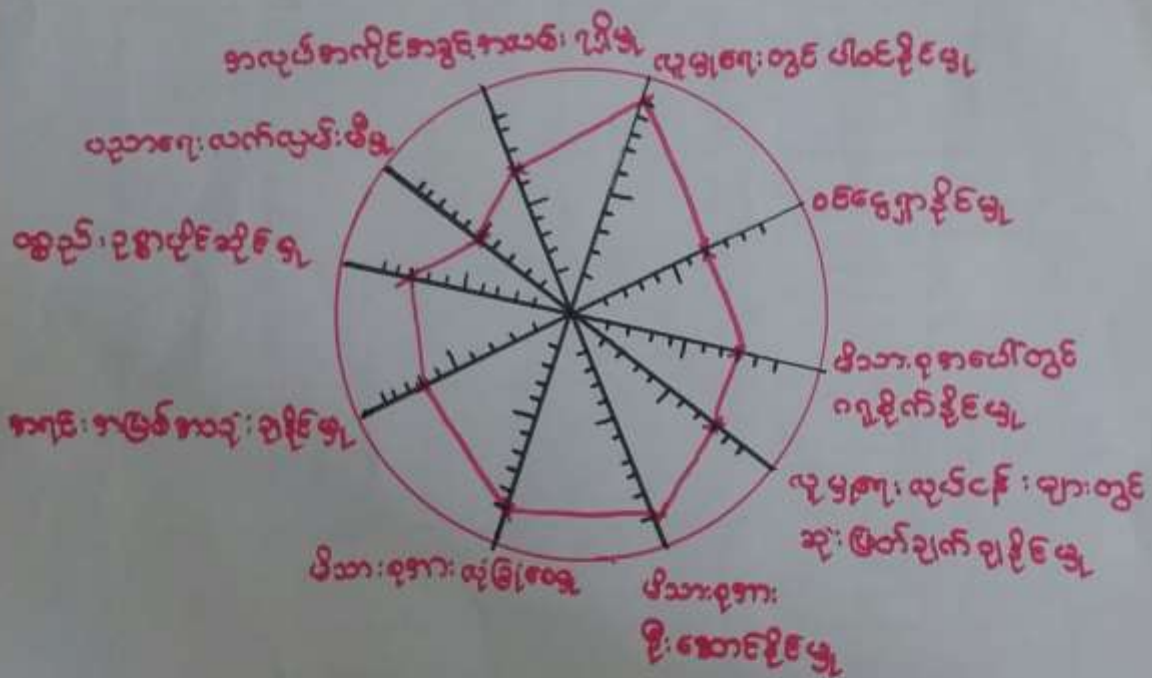

ဦးဆောင်ဆွေးနွေးသူ - ဦးစောစံစို၊ ဦးစောစို၊ ဦးစောစို

ဗဟိုတစ်စု - ဦးစောစို၊ ဦးစောစို

ပါဝင်ဆွေးနွေးသူ - ကျား (၈)ဦး၊ မ (၇)ဦး

နေရာ - စာကြည့်တိုက်

အချိန် - ၇:၃၀



ပင့်ကူအိမ်ကွန်ယက်သုံးသပ်ချက်။

မင်းပိုင်စာသုံးဖြူစွာ ကာဖွဲ့စာသုံး များ နှင့် ချိတ်ဆက်မှုများ ပေးပေးခြင်း

ကျေးရွာ - ကံကောင်း

မြို့နယ် - ဇေယျာပည်

အုပ်စု - အထွေ

ရက်စွဲ - 5.11.19

ဆွေးနွေးခြင်း နှင့် ဆုံးဖြတ်ခြင်း

- ၁ ကျေးရွာတွင်းရှိ ကာဖွဲ့များ ဖြစ်သော အုပ်ချုပ်ရေးကာဖွဲ့ ၊
 အစိုးရ ကာဖွဲ့ ၊ အရေးကူညီမှု အသင်း ၊ ကျောင်းကျောင်းပေးပို့
 ပရိတ်ကာဖွဲ့ ၊ ဗဟိုဝန်ဆောင်မှု ကာဖွဲ့ ၊ အုပ်စု ဝန်ဆောင်မှု ကာဖွဲ့ ၊
 အုပ်စု အဖွဲ့ ၊ အုပ်စု ဝန်ဆောင်မှု ဗဟို ဝန်ဆောင်မှု ကာဖွဲ့ ၊ ကျောင်းပေးပို့
 တို့ သည် အချင်း ချင်း ချိတ်ဆက် နေသည်။
- ၂ ကျေးလက်ဦးစီး ၊ အုပ်စု ဝန်ဆောင်မှု ဗဟို ဝန်ဆောင်မှု တို့ သည်
 ကျေးရွာတွင်းရှိ အုပ်စု ဝန်ဆောင်မှု ဗဟို ဝန်ဆောင်မှု နှင့်
 ချိတ်ဆက် နေသည်။
- ၃ ကျေးရွာခြေပစ် ကာဖွဲ့ စာသုံး အချင်း ချင်း သည် ကျေးရွာအတွက်
 အရေးကြီး သော်လည်း ကျေးရွာနှင့် ချိတ်ဆက် မရပေ။
- ၄ သမဝါယမ ၊ ချိတ်ဆက် ၊ ဆွေ / အုပ်စု ၊ ယူဇာရေး ဌာန ၊
 ကျန်းမာရေး ဌာန တို့ သည် ကျေးရွာအတွက် အရေးကြီး
 သော်လည်း ကျေးရွာနှင့် ပတ်သက် ချိတ်ဆက် မှု ရှိ သည်။

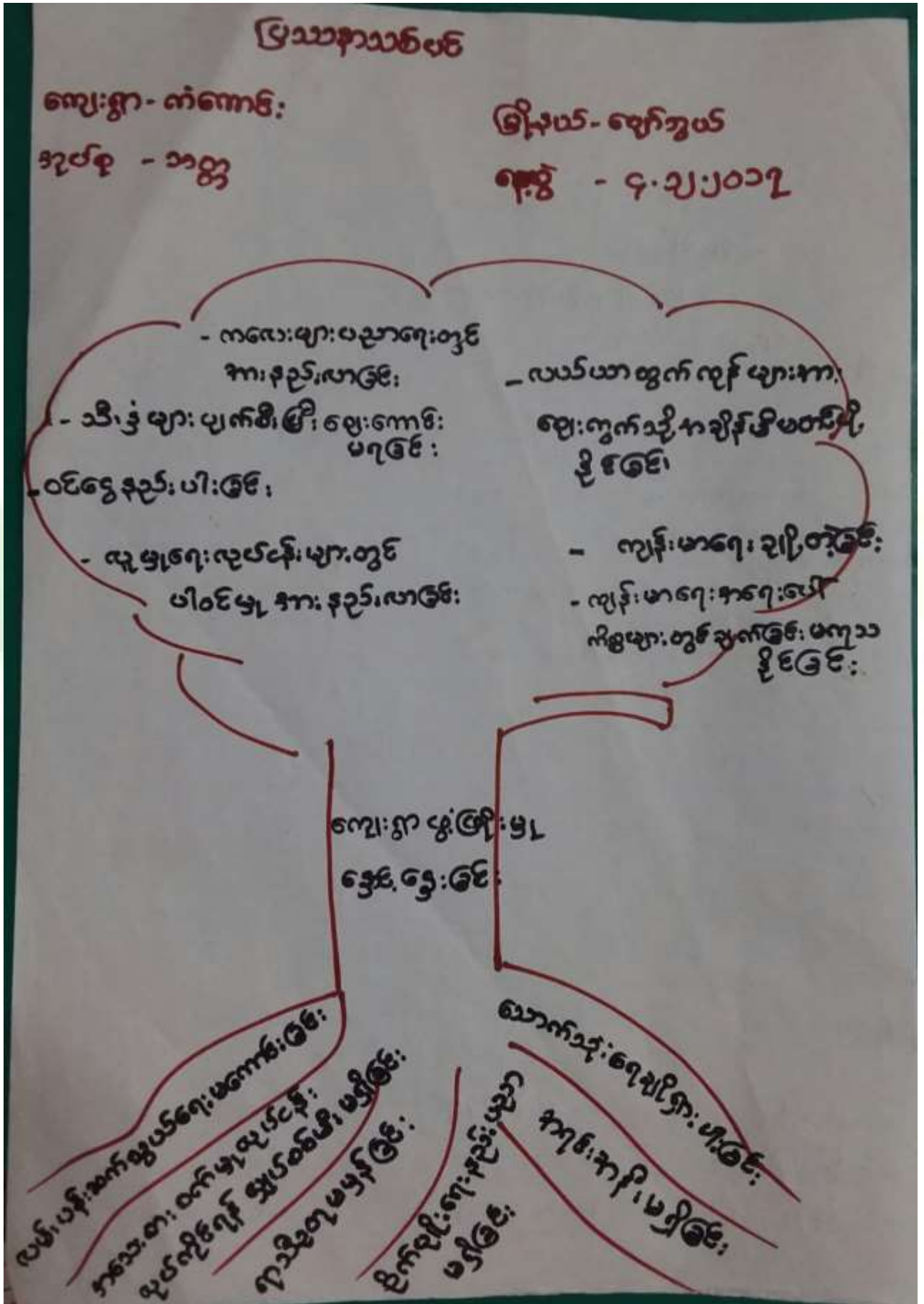



၆.၈။ ကျေးရွာ၏ မျက်မှန်းချက်(၄)နှစ်စာကျေးရွာဖွံ့ဖြိုးရေးအစီအစဉ်

<p>ဇယားအစဉ်</p>	<p>ကျေးရွာအစွဲအနာမည်</p>	<p>ကျေးရွာအစွဲအနာမည်</p>	<p>ကျေးရွာအစွဲအနာမည်</p>
<p>၁။ ကျေးရွာအစွဲအနာမည်</p>	<p>ကျေးရွာအစွဲအနာမည်</p>	<p>ကျေးရွာအစွဲအနာမည်</p>	<p>ကျေးရွာအစွဲအနာမည်</p>
<p>၂။ ကျေးရွာအစွဲအနာမည်</p>	<p>ကျေးရွာအစွဲအနာမည်</p>	<p>ကျေးရွာအစွဲအနာမည်</p>	<p>ကျေးရွာအစွဲအနာမည်</p>
<p>၃။ ကျေးရွာအစွဲအနာမည်</p>	<p>ကျေးရွာအစွဲအနာမည်</p>	<p>ကျေးရွာအစွဲအနာမည်</p>	<p>ကျေးရွာအစွဲအနာမည်</p>



ကံကောင်း	< အမျိုးသမီး >	ဦးစားပေးလုပ်ငန်း
<p>အဆင်အတင်</p> <ul style="list-style-type: none"> ၄ ဂွာတွင်းလမ်းများမကောင်းခြင်းကြောင့် မိုက်ရသီတွင် သွားလာရဆင်နွှဲခြင်း ၄ ရေချိုဂြားပါးခြင်းကြောင့် သောက်ရန် အတွက် အဆင်အတင်ရှိခြင်း ၄ ဂွာချင်းဆက်လမ်းမကောင်းခြင်းကြောင့် မိုက်ရသီတွင် လမ်းပန်းဆက်သွယ်ရေးဆင်နွှဲခြင်း ၄ အဆင့်အတန်းမရှိသည့် မြေအောက်ရေအဆင့်မရှိခြင်း ၄ လူနာတင်ယာဉ် မရှိခြင်းကြောင့် ကျန်းမာရေးအရေးပေါ်ကိစ္စများတွင် အဆင်အတင်မရှိခြင်း 	<p>မြေရာသီဥတု</p> <ul style="list-style-type: none"> ၄ ဂွာတွင်းလမ်းများကောင်းမွန်လာပြီး ရာသီဥတု သွားလာရ လွယ်ကူစေရန် ၄ ရေချိုပေါ်များလာပြီး သောက်သုံးရန် အတွက် အဆင်အတင်မရှိစေရန် ၄ ဂွာချင်းဆက်လမ်းများကောင်းမွန်လာပြီး ရာသီဥတု သွားလာရ လွယ်ကူစေရန် ၄ အဆင့်အတန်းမရှိသည့် မြေအောက်ရေအဆင့်မရှိခြင်း ၄ လူနာတင်ယာဉ်ရှိလာပြီး ကျန်းမာရေးအရေးပေါ်ကိစ္စများတွင် အဆင်အတင်မရှိခြင်း 	<ul style="list-style-type: none"> ၄ ဂွာတွင်းလမ်းများကောင်းမွန်လာခြင်း ၄ ရေချိုတွင်းကျိုးခြင်း ၄ ဂွာချင်းဆက် လျှောက်ချောလမ်း ၄ အဆင့်အတန်းမရှိသည့် မြေအောက်ရေအဆင့်မရှိခြင်း ၄ လူနာတင်ယာဉ်



ကံကောင်းကျေးဇူး		လေးစားဖွဲ့ဖွဲ့ဖြူဖြူလှည့်လှည့်များ		ရက်စွဲ - ၁၀.၁၁.၁၉
မိုးစားပေးအဆင့်	လှည့်လှည့်	အဆင့်	အဆင့်	အဆင့်
၁.	ရွာတွင်းကျောက်ချောယင်းခင်းခြင်း	ကျား + ၁	၃၀	
၂.	ရွာချင်းဆက်ကျောက်ချောယင်းခင်းခြင်း	ကျား + ၁	၆	
၃.	ရွာချင်းကျောက်ချောယင်းခင်းခြင်း	ကျား + ၁	-	
၄.	အစည်းအဝေးခင်း ဖဆောက်လုပ်ခြင်း	ကျား + ၁	-	



၇။ ကော်မတီဝင်များရွေးချယ်ခြင်းနှင့်ကျေးရွာဖွံ့ဖြိုးရေးအစီအစဉ်ဆောင်ရွက်မှုမှတ်တမ်းဓါတ်ပုံများ



ကော်မတီရွေးချယ်ရန် မဲရေတွက်နေစဉ်



စီမံကိန်းမိတ်ဆက်အစည်းအဝေးမှတ်တမ်းဓါတ်ပုံ



အမျိုးသမီးများပင့်ကူအိမ်ကွန်ယက်ရေးဆွဲနေစဉ်မှတ်တမ်းဓာတ်ပုံ



ကျေးရွာဖွံ့ဖြိုးရေးဦးစားပေးမဲပေးရန်တန်းစီနေကြစဉ်



ကျေးရွာလုပ်ငန်းခွဲအတွက်အခက်အခဲများဖော်ထုတ်ဆွေးနွေးစဉ်



ကော်မတီဝင်များစာရင်း

ကျေးရွာစီမံကိန်းအထောက်အကူပြုကော်မတီ စာရင်းများ			
ကျေးရွာ- ကံကောင်း		အုပ်စု- ဘဏ္ဍ	
စဉ်	အမည်	ကျား/မ	ရာထူး
၁	ဦးအောင်ဝင်း	ကျား	စေတနာ့ဝန်ထမ်း
၂	ဒေါ်ခင်ထွေး	မ	စေတနာ့ဝန်ထမ်း
၃	ဦးကျော်နိုင်ဝင်း	ကျား	စီထောက်ဥက္ကဋ္ဌ
၄	ဒေါ်ဆေဆေခိုင်	မ	စီထောက်ဥက္ကဋ္ဌ
၅	ဦးသန်းဇွေး	ကျား	ဝယ်ယူရေးဆပ်ကော်မတီဥက္ကဋ္ဌ
၆	ဦးတူးခိုင်	ကျား	ဝယ်ယူရေးဆပ်ကော်မတီ
၇	ဒေါ်ဒွင်းစွယ်ခိုင်	မ	ဝယ်ယူရေးဆပ်ကော်မတီ
၈	ဦးစည်သူဝင်း	ကျား	စောင့်ကြည့်ကြီးကြပ်ရေးဆပ်ကော်မတီဥက္ကဋ္ဌ
၉	ဦး ဖိုးကျော်	ကျား	စောင့်ကြည့်ကြီးကြပ်ရေးဆပ်ကော်မတီ
၁၀	ဒေါ်ခန့်ခန့်ထွေး	မ	စောင့်ကြည့်ကြီးကြပ်ရေးဆပ်ကော်မတီ
၁၁	ဦးအောင်ထွန်း	ကျား	လည်ပတ်ထိန်းသိမ်းရေးဆပ်ကော်မတီဥက္ကဋ္ဌ
၁၂	ဒေါ်စိန်	မ	လည်ပတ်ထိန်းသိမ်းရေးဆပ်ကော်မတီ
၁၃	ဒေါ်အုန်းဖြူ	မ	လည်ပတ်ထိန်းသိမ်းရေးဆပ်ကော်မတီ
၁၄	ဒေါ်ခင်ဒွေး	မ	ကျေးရွာငွေစာရင်းကိုင်
၁၅	ဦးအောင်ကျော်စိုး	ကျား	ဝေဖန်အကြံပြုတိုင်ကြားချက်ဖြေရှင်းရေးအဖွဲ့
၁၆	ဒေါ်စန်းဖြူ	မ	ဝေဖန်အကြံပြုတိုင်ကြားချက်ဖြေရှင်းရေးအဖွဲ့
၁၇			
၁၈			
၁၉			
၂၀			
၂၁			
၂၂			
၂၃			
၂၄			
၂၅			



၈။ ပထမနှစ်ကျေးရွာအခြေခံအချက်အလက်များ (ပုံစံ-၁)

ပုံစံ - ၈ - ၁ ကျေးရွာအခြေခံအချက်အလက်များ (Form PC 1)

လမ်းညွှန်ချက်၊ ကျေးရွာတစ်ရွာသို့ ပထမဆုံးမိတ်ဆက်ခရီး သွားရောက်သောအခါ လူထုစည်းရုံးရေးမှူးသည် ကျေးရွာ ခေါင်းဆောင်များအား ကျေးရွာအချက်အလက်များကို ဖေ့ရွာရပ်ခံ၍ တောင်းခံရသည်။ ဤအချက်အလက်များကို စီမံကိန်း၊ မိတ်ဆက်အစည်းဝေးမတိုင်မီတောင်းခံရမည်။ စီမံကိန်းမိတ်ဆက်အစည်းဝေးတွင် လူထုစည်းရုံးရေးမှူးသည် ဤအချက်အလက် များအား စစ်ဆေးပြီး မှန်ကန်အောင်ပြုလုပ်ရမည်။ ပြီးနောက်တွင် လူထုစည်းရုံးရေးမှူးမှ သတင်းအချက်အလက်ထံသို့ Tablets မှ တစ်ဆင့် ခြည့်သွင်းရမည်။

ကျေးရွာခေါင်းဆောင် အမည် ဦးဝင်းတင်	ကျေးရွာခေါင်းဆောင်၏ ဝန်နံပါတ် ၀၅ - ၄၇၀၆၇၇ ၅၈၇	လူထုစည်းရုံးရေးမှူး၏ အမည် ဒေါ်ကျော်မိုး
ပြည်နယ်၊တိုင်းဒေသကြီး၊ မြို့နယ်၊ ပျော်ဘွယ်	ကျေးရွာအုပ်စုအဖွဲ့	ကျေးရွာ လံ ကေဇာဇီး

က။ လူဦးရေ

လူမျိုးစု	အိမ်ထောင်စုအရေအတွက်	ကိုးကွယ်သည့်ဘာသာ	အိမ်ထောင်စုအရေအတွက်
လူမျိုးစု (၁) - မြန်မာ	၅၈	ဘာသာ (၁) - ဗုဒ္ဓ	၅၈
လူမျိုးစု (၂) -----		ဘာသာ (၂) -----	
လူမျိုးစု (၃) -----		ဘာသာ (၃) -----	
လူမျိုးစုရော ----- အခြား		ဘာသာရော -----	
	အရေအတွက်		
မသန်စွမ်းသူများ	၇		
သက်ကြီးရွယ်အိုများ (၆၅ နှစ် နှင့် အထက်)	၃၅		
စစ်ဘေးရှောင်			

	အမျိုးသား (အရေအတွက်)	အမျိုးသမီး (အရေအတွက်)
လူဦးရေ		
လူမျိုးစု (၁) - မြန်မာ	၂၇၂	၂၇၆
လူမျိုးစု (၂) -----		
လူမျိုးစု (၃) -----		
အခြား		
အိမ်ထောင်ဦးစီး	၄၆	၁၇

(ခ) အခြေခံအောက်အဖွဲ့ အသုံးအဆောင်များ

စာသင်ကျောင်း	အမှတ် ခြံမပါ	ကျန်းမာရေး	အမှတ် ခြံမပါ	ဘာသာရေး အဆောက် အအုံများ	အမှတ် ခြံမပါ



အထက်တန်းကျောင်း	<input type="checkbox"/>	ဆေးရုံ	<input type="checkbox"/>	စေတီ	<input checked="" type="checkbox"/>
အလယ်တန်းကျောင်း	<input type="checkbox"/>	ကျန်းမာရေးဌာန	<input type="checkbox"/>	ဘုန်းကြီးကျောင်း	<input checked="" type="checkbox"/>
မူလတန်းကျောင်း	<input type="checkbox"/>	ကျန်းမာရေးဌာနခွဲ	<input type="checkbox"/>	ဟိန္ဒူဘုရားကျောင်း	<input type="checkbox"/>
ပျက်ကြီးကျောင်း	<input type="checkbox"/>	ဆေးခန်း	<input type="checkbox"/>	ခရစ်ယာန်ကျောင်း	<input type="checkbox"/>
အခြား	<input type="checkbox"/>	အခြား	<input type="checkbox"/>	ဗလီ	<input type="checkbox"/>
				အခြား	<input type="checkbox"/>
မှတ်ချက်		မှတ်ချက်		မှတ်ချက်	

(ဂ) ကျွမ်းကျင်သူများမှတ်တမ်း (ကျေးရွာတွင်နေထိုင်သော သို့မဟုတ် တခြားရွာမှလာရောက်သော ကျွမ်းကျင်သူများ)

(ခ) စာသင်ကျောင်း			(၂) ကျန်းမာရေး			(၃) လက်မှုပညာရှင်		
	ရွာတွင်နေထိုင်သူ	အခြားရွာမှလာသူ		ရွာတွင်နေထိုင်သူ	အခြားရွာမှလာသူ		ရွာတွင်နေထိုင်သူ	အခြားရွာမှလာသူ
မူလတန်းပြဆရာ/မ	<input checked="" type="checkbox"/>	<input type="checkbox"/>	ဆရာဝန်	<input type="checkbox"/>	<input type="checkbox"/>	လက်သမား	<input checked="" type="checkbox"/>	<input type="checkbox"/>
အထက်တန်းပြဆရာ/မ	<input type="checkbox"/>	<input type="checkbox"/>	လက်ထောက်ကျန်းမာရေးပုဂ္ဂိုလ်	<input type="checkbox"/>	<input type="checkbox"/>	ပန်းရံ	<input checked="" type="checkbox"/>	<input type="checkbox"/>
အလယ်တန်းပြဆရာ/မ	<input type="checkbox"/>	<input type="checkbox"/>	အမျိုးသမီးကျန်းမာရေးဆရာမ	<input type="checkbox"/>	<input type="checkbox"/>	လှုပ်စစ်ကျွမ်းကျင်၊ ဖိသမား	<input type="checkbox"/>	<input type="checkbox"/>
ပျက်ကြီးဆရာ/မ	<input type="checkbox"/>	<input type="checkbox"/>	သားဖွားဆရာမ	<input type="checkbox"/>	<input type="checkbox"/>	ရေပိုက်သူ	<input type="checkbox"/>	<input type="checkbox"/>
အခြား	<input type="checkbox"/>	<input type="checkbox"/>	ပြည်သူ့ကျန်းမာရေးလုပ်သား	<input type="checkbox"/>	<input type="checkbox"/>	စက်ပြင်ဆရာ	<input type="checkbox"/>	<input type="checkbox"/>
မှတ်ချက်			မှတ်ချက်			မှတ်ချက်		

(ဃ) ကျေးရွာသို့ ရောက်ရှိနိုင်သည့် လမ်းအခြေအနေ / ကျေးရွာတစ်ရွာသည် ၎င်း၏ ကျေးရွာအုပ်စုနှင့် ဆက်သွယ်ထားသော လမ်းအခြေအနေ (အောက်ပါတို့ကိုဝိုင်းပါ)

ကျောက်ကြမ်းလမ်း ကတ္တရာလမ်း ကွန်ကရစ်လမ်း မော်တော်ဆိုင်ကယ်လမ်း
 ကျောက်ခင်းလမ်း မြေသားလမ်း လူသွားလမ်း အခြား _____

(င) ကျေးရွာဖွံ့ဖြိုးမှုစီမံချက်

(၁) လူထုဝဟိုပြုစီမံကိန်းမစတင်မီ ဤကျေးရွာတွင်ကျေးရွာဖွံ့ဖြိုးမှု စီမံချက်ရှိခဲ့ပါသလား? ရှိပါသည် / မရှိပါ / မသိပါ

(၂) ရှိခဲ့ပါလျှင် ဤစီမံချက်ကို မည်သည့် ခုနှစ်တွင်ပြင်ဆင်ခဲ့ပါသနည်း? နှစ် ၂၀၁၇ / မသိပါ

(၃) ဤစီမံချက်ကို ဖြိုးနယ်မှအတည်ပြုခဲ့ပါသလား? ပြုခဲ့ပါသည် / မပြုခဲ့ပါ / မသိပါ

(စ) ခရီးအကွာအဝေး

(၁) ဤကျေးရွာ၏ဝဟိုမှ ၎င်းကျေးရွာအုပ်စု၏ဝဟိုအထိ ခရီးခိုင်မည်မျှကွာဝေးသနည်း? ခိုင် ၁၀၀ / မသိပါ

(၂) ဤကျေးရွာမှ ၎င်းကျေးရွာအုပ်စုဝဟိုအထိ သွားလာရာတွင်ကြာမြင့်သည့်အချိန်

ခြောက်သွေ့ရာသီတွင်ကြာချိန် ၁၅ မိနစ် ----- ထော်လာဂျီ/မော်တော်ဆိုင်ကယ်/ခြေလျင်/လား/မော်တော်သုတ်/အခြား -----

မိုးရာသီတွင်ကြာချိန် ၁၀ မိနစ် ----- ထော်လာဂျီ/မော်တော်ဆိုင်ကယ်/ခြေလျင်/လား/မော်တော်သုတ်/အခြား -----



(ဆ) ပတ်ဝန်းကျင်ဆိုင်ရာ သဘာဝဘေးအန္တရာယ်

ဤကျေးရွာတွင် ရေကြီးခြင်းကဲ့သို့ သဘာဝဘေးအန္တရာယ်ကျရောက်မှုခြင်း ရှိပါသလား။

မရှိပါ ရှိပါသည် ရှိလျှင်ဖော်ပြပါ -----

(ဇ) ကျေးရွာတွင် ခွဲစည်းထားသော အဖွဲ့အစည်းများ

လူထုပတ်ဝန်းကျင်စီမံကိန်းမတိုင်မီ ဤကျေးရွာတွင် ကျေးရွာဖွံ့ဖြိုးရေးအတွက် အစိုးရ (သို့) ရွာသာများကိုယ်တိုင်(သို့) စီမံကိန်းတစ်ခုခုမှ ခွဲစည်းထားသည့် အဖွဲ့အစည်းများရှိပါသလား။

(၁)ရှိပါသည်.....

(၂)

(ဈ) အထွေထွေအုပ်ချုပ်ရေး ဦးစီးဌာန (GAD) မှ မှတ်တမ်းတင်ထားခြင်း

ဤကျေးရွာသည် အထွေထွေအုပ်ချုပ်ရေး ဦးစီးဌာန (GAD) မှ မှတ်တမ်းတင်ထားမှု ရှိပါသလား။

မရှိပါ ရှိပါသည်

ကျေးရွာခေါင်းစောင်

အမည် ဦးသိန်းတန်

လက်မှတ် နေ့စွဲ ၂၂.၃.၂၀၁၇

လူထုစည်းရုံးရေးမှူး

အမည် ဆီကောသိဦး

လက်မှတ် နေ့စွဲ ၂၂.၃.၂၀၁၇



၈။ ဒုတိယနှစ်ကျေးရွာအခြေခံအချက်အလက်များ (ပုံစံ-၁)

ပုံစံ - ၈ - ၁ ကျေးရွာအခြေခံအချက်အလက်များ (Form PC 1)

လမ်းညွှန်ရွက်၊ ကျေးရွာတစ်ရွာသို့ ပထမဆုံးပိတ်ဆက်ခရီး သွားရောက်သောအခါ လူထုစည်းရုံးရေးမှူးသည် ကျေးရွာ
 ခေါင်းဆောင်များအား ကျေးရွာအချက်အလက်များကို မေတ္တာရပ်ခံ၍ တောင်းခံရသည်။ ဤအချက်အလက်များကို စီမံကိန်း
 ပိတ်ဆက်အစည်းဝေးမတိုင်မီတောင်းခံရမည်။ စီမံကိန်းပိတ်ဆက်အစည်းဝေးတွင် လူထုစည်းရုံးရေးမှူးသည် ဤအချက်အလက်
 များအား စစ်ဆေးပြီး မှန်ကန်အောင်ပြုလုပ်ရမည်။ ပြီးနောက်တွင် လူထုစည်းရုံးရေးမှူးမှ သတင်းအချက်အလက်ထံသို့ Tablets မှ
 တစ်ဆင့် ခြည့်သွင်းရမည်။

ကျေးရွာခေါင်းဆောင် အမည် ဦး ဘိန်း ဝင်း	ကျေးရွာခေါင်းဆောင်၏ ဖုန်းနံပါတ် ၀၅ - ၄၇၀၆၇၇ ၅၈၁	လူထုစည်းရုံးရေးမှူး၏ အမည် ဒေါ်ကော့ဦး
ပြည်နယ်/တိုင်းဒေသကြီး/ပြည်ထောင်စု ပျော်တောင်	ကျေးရွာအုပ်စု ကျေးရွာအုပ်စု ၁၁၅၅	ကျေးရွာ လီ ကော့ဦး

က။ လူဦးရေ

လူမျိုးစု	အိမ်ထောင်စုအရေအတွက်	ကိုးကွယ်သည့်ဘာသာ	အိမ်ထောင်စုအရေအတွက်
လူမျိုးစု (၁) - မြန်မာ	၅၀	ဘာသာ (၁) - ဗုဒ္ဓ	၅၀
လူမျိုးစု (၂) -----		ဘာသာ (၂) -----	
လူမျိုးစု (၃) -----		ဘာသာ (၃) -----	
လူမျိုးစုစော အခြား -----		ဘာသာစော -----	
	အရေအတွက်		
မသန်စွမ်းသူများ	၇		
သက်ကြီးရွယ်အိုများ (၆၅ နှစ် နှင့် အထက်)	၃၅		
စစ်ဘေးရှောင်			

	အမျိုးသား (အရေအတွက်)	အမျိုးသမီး (အရေအတွက်)
လူဦးရေ		
လူမျိုးစု (၁) - မြန်မာ	၂၂၂	၂၇၆
လူမျိုးစု (၂) -----		
လူမျိုးစု (၃) -----		
အခြား		
အိမ်ထောင်စုဦးစီး	၄၆	၁၇

(ခ) အခြေခံအောက်အဖွဲ့ အဖွဲ့အစည်းများ

စာသင်ကျောင်း	အမှတ် ခြံမပါ	ကျန်းမာရေး	အမှတ် ခြံမပါ	ဘာသာရေး အဖွဲ့အစည်း	အမှတ် ခြံမပါ



အလယ်တန်းကျောင်း	<input type="checkbox"/>	မအေးရုံ	<input type="checkbox"/>	ခေတ်	<input checked="" type="checkbox"/>
အလယ်တန်းကျောင်း	<input type="checkbox"/>	ကျွန်းမာရေးဌာန	<input type="checkbox"/>	ဘုန်းကြီးကျောင်း	<input checked="" type="checkbox"/>
မှလယ်တန်းကျောင်း	<input type="checkbox"/>	ကျွန်းမာရေးဌာန	<input type="checkbox"/>	ဟိန္ဒူဘုရားကျောင်း	<input type="checkbox"/>
မူကြီးကျောင်း	<input type="checkbox"/>	မအေးပေးစခန်း	<input type="checkbox"/>	ခရစ်ယာန်ကျောင်း	<input type="checkbox"/>
အခြား	<input type="checkbox"/>	အခြား	<input type="checkbox"/>	မင်္ဂလာ	<input type="checkbox"/>
မှတ်ချက်		မှတ်ချက်		အခြား	<input type="checkbox"/>
				မှတ်ချက်	

(ဂ) ကျွမ်းကျင်သူများမှတ်တမ်း (ကျေးရွာတွင်နေထိုင်သော သို့မဟုတ် တခြားရွာမှလာရောက်သော ကျွမ်းကျင်သူများ)

(ခ) စာသင်ကျောင်း			(င) ကျွန်းမာရေးဌာန			(ဂ) လက်မှုပညာစင်္ကြံ		
	ရွာတွင်နေထိုင်သူ	အခြားရွာမှလာသူ		ရွာတွင်နေထိုင်သူ	အခြားရွာမှလာသူ		ရွာတွင်နေထိုင်သူ	အခြားရွာမှလာသူ
မှလယ်တန်းကျောင်း	<input type="checkbox"/>	<input type="checkbox"/>	အခြားစခန်း	<input type="checkbox"/>	<input type="checkbox"/>	လက်သမား	<input checked="" type="checkbox"/>	<input type="checkbox"/>
အလယ်တန်းကျောင်း	<input type="checkbox"/>	<input type="checkbox"/>	လက်သမားကျွန်းမာရေးဌာန	<input type="checkbox"/>	<input type="checkbox"/>	ပန်းရံ	<input checked="" type="checkbox"/>	<input type="checkbox"/>
အလယ်တန်းကျောင်း	<input checked="" type="checkbox"/>	<input type="checkbox"/>	အမျိုးသမီးကျွန်းမာရေးဌာန	<input type="checkbox"/>	<input type="checkbox"/>	လှုပ်စက်ကျွမ်းကျင်သမား	<input type="checkbox"/>	<input type="checkbox"/>
မူကြီးကျောင်း	<input type="checkbox"/>	<input type="checkbox"/>	သားရွာစခန်း	<input type="checkbox"/>	<input checked="" type="checkbox"/>	မော်ကီသွယ်သူ	<input type="checkbox"/>	<input type="checkbox"/>
အခြား	<input type="checkbox"/>	<input type="checkbox"/>	ပြည်သူ့ကျွန်းမာရေးဌာန	<input type="checkbox"/>	<input type="checkbox"/>	စက်ပြင်ဆရာ	<input type="checkbox"/>	<input checked="" type="checkbox"/>
မှတ်ချက်			မှတ်ချက်			မှတ်ချက်		

(ဃ) ကျေးရွာသို့ ရောက်ရှိနိုင်သည့် လမ်းအခြေအနေ / ကျေးရွာတစ်ရွာသည် ၎င်း၏ ကျေးရွာအုပ်စုနှင့် ဆက်သွယ်ထားသော လမ်းအခြေအနေ (အောက်ဖော်ပြပါအတိုင်း)

ကျောက်ကြမ်းလမ်း ကတ္တရာလမ်း ကွန်ကရစ်လမ်း မော်တော်ဆိုင်ကယ်လမ်း
 ကျောက်စင်းလမ်း မြေသားလမ်း လူသွားလမ်း အခြား _____

(င) ကျေးရွာခွဲစိတ်မှု စီမံချက် ပိုင်းမိ
 (၁) လူထုဝဟိုပြုစီမံကိန်းမထောင်မှီ ဤကျေးရွာတွင်ကျေးရွာခွဲစိတ်မှု စီမံချက်ရှိခဲ့ပါသလော? ရှိပါသည် (၆၆%) / မသိမိ
 (၂) ရှိခဲ့ပါလျှင် ဤစီမံချက်ကို ပညာသည် ဝန်ထုပ်ပြင်ဆင်ခဲ့ပါသနည်း? နှစ် _____ / မသိမိ
 (၃) ဤစီမံချက်ကို မြို့နယ်မှအတည်ပြုခဲ့ပါသလော? ပြုခဲ့ပါသည် / မပြုခဲ့ပါ / မသိမိ

(စ) ဝေဖန်အကွာအဝေး
 (၁) ဤကျေးရွာ၏ဝဟိုမှ ၎င်းကျေးရွာအုပ်စု၏ဝဟိုအထိ ဝေဖန်ပိုင်ပိုင်မှုကွာဝေးသနည်း? ပိုင် ၁၂၅ / မသိမိ
 (၂) ဤကျေးရွာမှ ၎င်းကျေးရွာအုပ်စု၏ဝဟိုအထိ သွားလာရကွာဝေးကြကပြီဆိုပါက အချိန်
 မြောက်သွားရာသီတွင်ကြာချိန် - ၅ မိနစ် - ဝေဖန်လက် (မော်တော်ဆိုင်ကယ်) မြေလျှင်/လမ်း/မော်တော်ဆုတ်/အခြား _____
 မှုရာသီတွင်ကြာချိန် - ၁၀ မိနစ် - ဝေဖန်လက် (မော်တော်ဆိုင်ကယ်) မြေလျှင်/လမ်း/မော်တော်ဆုတ်/အခြား _____



(ဆ) ပတ်ဝန်းကျင်ဆိုင်ရာ သဘာဝဘေးအန္တရာယ်
 ဤကျေးရွာတွင် ဖြေရှင်းခြင်းကိုသို့ သဘာဝဘေးအန္တရာယ်ကုစေရန်အတွက် ဝန်ထမ်းရရှိပါသလော။
 ပုဂ္ဂိုလ် ရှိပါသည် ရှိလျှင် ဖော်ပြပါ _____

(ဇ) ကျေးရွာတွင် ခွဲစည်းထားသော အဖွဲ့အစည်းများ
 လူထုဝေဟင်္ဂါပြုစီမံကိန်းပတ်ဝန်းကျင်တွင် ဤကျေးရွာတွင် ကျေးရွာခွဲ ဖြန့်ချိအတွက် အစိုးရ (သို့) ရွာသားများကိုယ်တိုင် (သို့) စီမံကိန်းတစ်ခုခုမှ
 ခွဲစည်းထားသည့် အဖွဲ့အစည်းများ ရှိပါသလော။

(၁) _____ ပရဟိတအဖွဲ့ _____

(၂) _____

(ဈ) အထွေထွေအုပ်ချုပ်ရေး ဦးစီးဌာန (GAD) မှ မှတ်တမ်းတင်ထားခြင်း
 ဤကျေးရွာသည် အထွေထွေအုပ်ချုပ်ရေး ဦးစီးဌာန (GAD) မှ မှတ်တမ်းတင်ထားမှု ရှိပါသလော။
 ပုဂ္ဂိုလ် ရှိပါသည်

ကျေးရွာခေါင်းဆောင်

အမည် - မြိုးဆောင်စောနိုင်

လက်မှတ်  ဝန.ရံ - ၆.၁၂.၂၀၁၇

လူထုစည်းရုံးရေးမှူး

အမည် - ဒေါ်အုန်းမိုးခင်

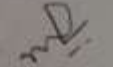
လက်မှတ်  ဝန.ရံ - ၆.၁၂.၂၀၁၇



၈။ တတိယနှစ်ကျေးရွာအခြေခံအချက်အလက်များ (ပုံစံ-၁)

ပုံစံ - ၈ - ၁ ကျေးရွာအခြေခံအချက်အလက်များ (Form PC 1)

လယ်ဥယျာဉ်ရွက်၊ ကျေးရွာတစ်ရွာသို့ ပထမဆုံးမိတ်ဆက်ခရီး သွားရောက်သောအခါ လူထုစည်းရုံးရေးမှူးသည် ကျေးရွာခေါင်းဆောင်များအား ကျေးရွာအချက်အလက်များကို မေတ္တာရပ်ခံ၍ တောင်းခံရသည်။ ဤအချက်အလက်များကို စီမံကိန်းမိတ်ဆက်အစည်းဝေးမတိုင်မီတောင်းခံရမည်။ စီမံကိန်းမိတ်ဆက်အစည်းဝေးတွင် လူထုစည်းရုံးရေးမှူးသည် ဤအချက်အလက်များအား စစ်ဆေးပြီး မှန်ကန်အောင်ပြုလုပ်ရမည်။ ပြီးနောက်တွင် လူထုစည်းရုံးရေးမှူးမှ သတင်းအချက်အလက်ထံသို့ Tablets မှ တဆင့် ဖြည့်သွင်းရမည်။

ကျေးရွာခေါင်းဆောင် အမည် ဦး - မောင်မောင်	ကျေးရွာခေါင်းဆောင်၏ ဖုန်းနံပါတ် ၀၉ - ၇၆၉ ၇၉၅ ၄၈၀	လူထုစည်းရုံးရေးမှူး၏ အမည် ဦး - ဇော်နိုင်
မြည်နယ်တိုင်းဒေသကြီး ချွန်ကော့	မြို့နယ် - မေတ္တာရွာ ကျေးရွာအုပ်စု - အတ္တ	ကျေးရွာ ကံကောင်း

ကား လူဦးရေ

လူမျိုးစု	အိမ်ထောင်စုအရေအတွက်	ကိုးကွယ်သည့်ဘာသာ	အိမ်ထောင်စုအရေအတွက်
လူမျိုးစု (၁) - မြန်မာ	၆၃	ဘာသာ (၁) - ဗုဒ္ဓ	၆၃
လူမျိုးစု (၂) -----		ဘာသာ (၂) -----	
လူမျိုးစု (၃) -----		ဘာသာ (၃) -----	
လူမျိုးစုရော -----		ဘာသာရော -----	
အခြား	အရေအတွက်		
မသန်စွမ်းသူများ	-		-
သက်ကြီးရွယ်အိုများ (၆၅ နှစ် နှင့် အထက်)	၃၂		၃၂
စစ်သားရှောင်	-		-

	အမျိုးသား (အရေအတွက်)	အမျိုးသမီး (အရေအတွက်)
လူဦးရေ	၁၁၆	၁၃၂
လူမျိုးစု (၁) -----		
လူမျိုးစု (၂) -----		
လူမျိုးစု (၃) -----		
အခြား		
အိမ်ထောင်ဦးစီး	၄၅	၁၈

(ခ) အခြေခံအထောက်အအုံ အသုံးအဆောင်များ

စာသင်ကျောင်း	အမှတ် ခြံပိ	ကျန်းမာရေး	အမှတ် ခြံပိ	ဘာသာရေး အထောက် အအုံများ	အမှတ် ခြံပိ
မူလကျောင်း	<input type="checkbox"/>	တိုက်နယ်ဆေးရုံ	<input type="checkbox"/>	စေတီ	၆၇



မူလတန်းကျောင်း	<input type="checkbox"/>	ကျန်းမာရေးဌာန	<input type="checkbox"/>	ဘုန်းကြီးကျောင်း	<input checked="" type="checkbox"/>
မူလလွန်ကျောင်း	<input type="checkbox"/>	ကျန်းမာရေးဌာနခွဲ	<input type="checkbox"/>	ဟိန္ဒူဘုရားကျောင်း	<input type="checkbox"/>
အလယ်တန်းကျောင်း	<input type="checkbox"/>	ဆေးပေးခန်း	<input type="checkbox"/>	ခရစ်ယာန်ကျောင်း	<input type="checkbox"/>
လယ်လွန်ကျောင်း	<input type="checkbox"/>	အခြား	<input type="checkbox"/>	ဇလီ	<input type="checkbox"/>
အထက်တန်းကျောင်း	<input type="checkbox"/>			အခြား	<input type="checkbox"/>
အခြား	<input type="checkbox"/>				
မှတ်ချက်		မှတ်ချက်		မှတ်ချက်	

(ဂ) ကျွမ်းကျင်သူများမှတ်တမ်း (ကျေးရွာတွင်နေထိုင်သော သို့မဟုတ် တခြားရွာမှလာရောက်သော ကျွမ်းကျင်သူများ)

(၁) စာသင်ကျောင်း			(၂) ကျန်းမာရေး			(၃) လက်မှုပညာရှင်		
	ရွာတွင်နေထိုင်သူ	အခြားရွာမှလာသူ		ရွာတွင်နေထိုင်သူ	အခြားရွာမှလာသူ		ရွာတွင်နေထိုင်သူ	အခြားရွာမှလာသူ
မူလတန်းပြဆရာ/မ	<input type="checkbox"/>	<input type="checkbox"/>	ဆရာဝန်	<input type="checkbox"/>	<input type="checkbox"/>	လက်သမား	<input checked="" type="checkbox"/>	<input type="checkbox"/>
အထက်တန်းပြဆရာ/မ	<input type="checkbox"/>	<input type="checkbox"/>	လက်ထောက်ကျန်းမာရေးမှူး	<input type="checkbox"/>	<input type="checkbox"/>	ပန်းရံ	<input checked="" type="checkbox"/>	<input type="checkbox"/>
အလယ်တန်းပြဆရာ/မ	<input type="checkbox"/>	<input type="checkbox"/>	အမျိုးသမီးကျန်းမာရေးဆရာမ	<input type="checkbox"/>	<input type="checkbox"/>	လွှဲစစ်ကျွမ်းကျင်ဦးသမား	<input type="checkbox"/>	<input checked="" type="checkbox"/>
မူကြိုဆရာ/မ	<input type="checkbox"/>	<input type="checkbox"/>	သားဖွားဆရာမ	<input type="checkbox"/>	<input checked="" type="checkbox"/>	ခရိုင်ကိုင်သူ	<input type="checkbox"/>	<input type="checkbox"/>
အခြား	<input type="checkbox"/>	<input type="checkbox"/>	ပြည်သူ့ကျန်းမာရေးလုပ်သား	<input type="checkbox"/>	<input checked="" type="checkbox"/>	စက်ပြင်ဆရာ	<input type="checkbox"/>	<input type="checkbox"/>
မှတ်ချက်			မှတ်ချက်			မှတ်ချက်		

(ဃ) ကျေးရွာသို့ ရောက်ရှိနိုင်သည့် လမ်းအခြေအနေ / ကျေးရွာတစ်ရွာသည် ၎င်း၏ ကျေးရွာအုပ်စုနှင့် ဆက်သွယ်ထားသော လမ်းအခြေအနေ (အောက်ပါတို့ကိုပိုင်းပါ)

ကျောက်ကြမ်းလမ်း ကတ္တရာလမ်း ကွန်ကရစ်လမ်း မော်တော်ဆိုင်ကယ်လမ်း
 ကျောက်ခင်းလမ်း ခြေသားလမ်း လူသွားလမ်း အခြား _____

(င) ကျေးရွာဖွံ့ဖြိုးမှုစီမံချက်

(၁) လူထုဝတ်ပြုစီမံကိန်းမတင်မီ ဤကျေးရွာတွင်ကျေးရွာဖွံ့ဖြိုးမှု စီမံချက်ရှိခဲ့ပါသလား?

(၂) ရှိခဲ့ပါလျှင် ဤစီမံချက်ကို မည်သည့် ခုနှစ်တွင်ပြင်ဆင်ခဲ့ပါသနည်း?

(၃) ဤစီမံချက်ကို မြို့နယ်မှအတည်ပြုခဲ့ပါသလား?

ပိုင်းပါ
 ရှိပါသည်/မရှိပါ/မသိပါ

နှစ်-----/မသိပါ
 ပြုခဲ့ပါသည်/မပြုခဲ့ပါ /မသိပါ

(စ) ဝန်ဆောင်မှုအပေး

(၁) ဤကျေးရွာ၏ဝတ်မှု ၎င်းကျေးရွာအုပ်စု၏ဝတ်မှုအထိ ဝန်ဆောင်မှုပြုကွပ်ကဲသနည်း?

(၂) ဤကျေးရွာမှ ၎င်းကျေးရွာအုပ်စုဝတ်မှုအထိ သွားလာရာတွင်ကြာမြင့်သည့်အချိန်

ပိုင်း-----/မသိပါ

ခြောက်မေ့ ရာသီတွင်ကြာချိန် ----- နှစ် ----- ဆော်လာဂျီ/မော်တော်ဆိုင်ကယ်/ခြေလျင်/လား/မော်တော်ဆိုင်/
 အခြား -----

မိုးရာသီတွင်ကြာချိန် ----- နှစ် ----- ဆော်လာဂျီ/မော်တော်ဆိုင်ကယ်/ခြေလျင်/လား/မော်တော်ဆိုင်/
 အခြား -----



အခြား -----

(ဆ) ပတ်ဝန်းကျင်ဆိုင်ရာ သဘာဝဘေးအန္တရာယ်
ဤကျေးရွာတွင် ရေကြီးခြင်းကဲ့သို့ သဘာဝဘေးအန္တရာယ်တူးရောက်ဖူးခြင်း ရှိပါသလား။
 မရှိပါ ရှိပါသည် ရှိလျှင်ဖော်ပြပါ -----

(ဇ) ကျေးရွာတွင် ခွဲစည်းထားသော အဖွဲ့အစည်းများ
လူထုဝဟိုပြုစီမံကိန်းမတိုင်မီ ဤကျေးရွာတွင် ကျေးရွာဖွံ့ဖြိုးရေးအတွက် အစိုးရ (သို့) ရွာသားများကိုယ်တိုင်(သို့) စီမံကိန်းတစ်ခုခုမှ
ခွဲစည်းထားသည့် အဖွဲ့အစည်းများရှိပါသလား။

(ဈ) -----
(ည) -----

(ဋ) အထွေထွေအုပ်ချုပ်ရေး ဦးစီးဌာန (GAD) မှ မှတ်တမ်းတင်ထားခြင်း
ဤကျေးရွာသည် အထွေထွေအုပ်ချုပ်ရေး ဦးစီးဌာန (GAD) မှ မှတ်တမ်းတင်ထားမှု ရှိပါသလား။
 မရှိပါ ရှိပါသည်

ကျေးရွာခေါင်းဆောင်

အမည် ဦးအောင်လှိုင်

လက်မှတ်  ဇန. ၃-၁၀-၂၀၁၈

လူထုစည်းရုံးရေးမှူး

အမည် ဦးအောင်ကျော်လင်း

လက်မှတ်  ဇန. ၅ ၃-၁၀-၂၀၁၈



စတုတ္ထနှစ်စက်ဝန်း





ပုံစံ - ၈ - ၁ ကျေးရွာအခြေခံအချက်အလက်များ (Form PC 1)

<p>လယ်ညွှန်မှတ်၊ ကျေးရွာတစ်ရွာသို့ ပထမဆုံးပိတ်ဆက်ပေးရန်အတွက် သောအခါ လူထုစည်းရုံးရေးမှူးသည် ကျေးရွာခေါင်းဆောင်များအား ကျေးရွာအချက်အလက်များကို ပေတ္တု ရုပ်စံ၍ တောင်းခံရသည်။ ဤအချက်အလက်များကို စီမံကိန်းပိတ်ဆက်အစည်းပေးပတ်ပိတ်တောင်းခံရမည်။ စီမံကိန်းပိတ်ဆက်အစည်းပေး လျှင် လူထုစည်းရုံးရေးမှူးသည် ဤအချက်အလက်များအား စစ်ဆေးပြီး မှန်ကန်အောင် ပြုလုပ်ရမည်။ ပြီးနောက်တွင် လူထုစည်းရုံးရေးမှူးမှ သတင်းအချက်အလက်ထံသို့ Tablets မှ ငါဆင့် ဖြည့်သွင်းရမည်။</p>			
ကျေးရွာခေါင်းဆောင် အမည်	ကျေးရွာခေါင်းဆောင်၏ ဖုန်းနံပါတ်	လူထုစည်းရုံးရေးမှူး၏အမည်	
ဦးမောင်ဇော်	၀၇-၇၇၇၈၀၈၆၅	ဒေါ်နန်းမိုးမိုး	
ပြည်နယ်တိုင်းဒေသကြီး	ပြို့နယ်	ကျေးရွာအုပ်စု	ကျေးရွာ
မန္တလေး	ကျောက်ဆည်	ဘဏ္ဍ	ကံကောင်း

က။ လူဦးရေ

လူမျိုးစု	အိမ်ထောင်စုအရေအတွက်	ကိုးကွယ်သည့်ဘာသာ	အိမ်ထောင်စုအရေအတွက်
လူမျိုးစု (၁) မြန်မာ	၆၀	ဘာသာ(၁) မိုးဦး	၆၀
လူမျိုးစု (၂)		ဘာသာ(၂)	
လူမျိုးစု (၃)		ဘာသာ(၃)	
လူမျိုးစုစရာ		ဘာသာစရာ	
အခြား			
	အရေအတွက်		
မသန်စွမ်းသူများ	၅ ဦး		
သက်ကြီးရွယ်အိုများ (၆၅ နှစ် နှင့် အထက်)	၅၉ ဦး		
စစ်ဘေးရှောင်			



	အမျိုးသမီး(အရေ စာတွက်)	အမျိုးသမီး(အရေအတွက်)	စုစုပေါင်းအရေအတွက်
လူဦးရေ			
လူမျိုးစု (၁)-----	114	136	250
လူမျိုးစု (၂)-----			
လူမျိုးစု (၃)-----			
အခြား			
အိမ်ထောင်ဦးစီး	42	18	60

(ခ) အခြေခံအဆောက်အအုံ အသုံးအဆောင်များ

စာသင်ကျောင်း	အမှတ် ခြံပိ	ကျန်းမာစေ နေရာ	အမှတ်ပြု စင်ပိ	ဘေးအန္တရာယ်အဆောက်အအုံများ	အမှတ် ခြံပိ
အထက်တန်းကျောင်း	<input type="checkbox"/>	ဆေးရုံ	<input type="checkbox"/>	စေတီ	<input checked="" type="checkbox"/>
အလယ်တန်းကျောင်း	<input type="checkbox"/>	ကျန်းမာရေးဌာန	<input type="checkbox"/>	ဘုန်းကြီးကျောင်း	<input checked="" type="checkbox"/>
မူလတန်းကျောင်း	<input type="checkbox"/>	ကျန်းမာရေးဌာနခွဲ	<input type="checkbox"/>	ဟိန္ဒူဘုရားကျောင်း	<input type="checkbox"/>
မူကြိုကျောင်း	<input type="checkbox"/>	ဆေးရုံ သစ်ခန်း	<input type="checkbox"/>	ဓရစ်ယာန်ကျောင်း	<input type="checkbox"/>
အခြား	<input type="checkbox"/>	အခြား	<input type="checkbox"/>	ဗလီ	<input type="checkbox"/>
				အခြား	<input type="checkbox"/>
မှတ်ချက်		မှတ်ချက်		မှတ်ချက်	



(ဂ) ကျွမ်းကျင်သူများမှတ်တမ်း (ကျေးရွာတွင်နေထိုင်သော သို့မဟုတ် တခြားရွာမှလာပြီး ပြန်သော ကျွမ်းကျင်သူများ)

(၁) အသက်စကား			(၂) ကျန်းမာရေး			(၃) လက်မှညာစွမ်း		
	ရွာတွင်နေထိုင်သူ	အခြားရွာမှလာသူ		ရွာတွင်နေထိုင်သူ	အခြားရွာမှလာသူ		ရွာတွင်နေထိုင်သူ	အခြားရွာမှလာသူ
မူလတန်းပြဆရာ/မ	<input type="checkbox"/>	<input type="checkbox"/>	ဆေးဝါး	<input type="checkbox"/>	<input type="checkbox"/>	လက်သမား	<input checked="" type="checkbox"/>	<input checked="" type="checkbox"/>
အထက်တန်းပြဆရာ/မ	<input type="checkbox"/>	<input type="checkbox"/>	လက်ထောက်ကျန်းမာရေးမှူး	<input type="checkbox"/>	<input type="checkbox"/>	ပန်းရံ	<input checked="" type="checkbox"/>	<input checked="" type="checkbox"/>
အလယ်တန်းပြဆရာ/မ	<input type="checkbox"/>	<input type="checkbox"/>	အမျိုးသမီးကျန်းမာရေးဆရာမ	<input type="checkbox"/>	<input type="checkbox"/>	လှုပ်စစ်ကျွမ်းကျင်စီးသမား	<input type="checkbox"/>	<input type="checkbox"/>
မူကြိုဆရာ/မ	<input type="checkbox"/>	<input type="checkbox"/>	သားဖွားဆရာ	<input type="checkbox"/>	<input type="checkbox"/>	ရေခိုက်သွယ်သူ	<input type="checkbox"/>	<input type="checkbox"/>
အခြား	<input type="checkbox"/>	<input type="checkbox"/>	ပြည်သူ့ကျန်းမာရေးလုပ်သား	<input type="checkbox"/>	<input type="checkbox"/>	စက်ပြင်ဆရာ	<input type="checkbox"/>	<input checked="" type="checkbox"/>
မှတ်ချက်			မှတ်ချက်			မှတ်ချက်		

(ဃ) ကျေးရွာသို့ ရောက်ရှိနိုင်သည့်လမ်းအခြေအနေ / ကျေးရွာ တစ်ရွာသည် ၎င်း၏ကျေးရွာအုပ်စုနှင့် ဆက်သွယ်ထားသောလမ်းအခြေအနေ (အောက်ပါတို့ကို ဝိုင်းပါ)

ကျောက်ကြမ်းလမ်း ကတ္တရာလမ်း ကွန်ကရစ်လမ်း မော်တော်ဆိုင်ကယ်လမ်း
 ကျောက်ခင်းလမ်း မြေသားလမ်း လှသွားလမ်း အခြား _____

(င) ကျေးရွာ/မြို့နယ်စီမံချက်

ပိုင်း မိ

(၁) လူထုဗဟိုပြုစီမံကိန်းမစတင်မီ ဤကျေးရွာတွင် ကျေးရွာဖွံ့ဖြိုးမှု

ရှိပါသည်/မရှိပါ/မသိပါ

စီမံချက်ရှိခဲ့ပါသလား?

(၂) ရှိခဲ့ပါလျှင် ဤစီမံချက်ကို မည်သည့် ဝန်ထုပ်တွင် [] ဝင်ခဲ့ပါသနည်း?

နှစ်-----/မသိပါ

(၃) ဤစီမံချက်ကို မြို့နယ်မှအတည်ပြုခဲ့ပါသလား?

ပြုခဲ့ပါသည်/မပြုခဲ့ပါ/မသိပါ



ဥ။ ပုံစံ ၈-၂။ ပထမနှစ်စီမံကိန်းစက်ဝန်းအချိန်ဇယား

ပုံစံ - ၈ - ၂ - စီမံကိန်းစက်ဝန်းအချိန်ဇယား (PC 2)

လယ်ထွက်ကုန်၊ သက်ဆိုင်ရာလူထုစည်းရုံးရေးမှူး/လက်ထောက်နည်းပညာမှူးများမှ စီမံကိန်းစက်ဝန်းအဆင့်တစ်ခုစီဖြိုဖျက်ပေးပြီး ကျေးရွာအုပ်စုအတွက် ဤပုံစံကို ဖြည့်သွင်းရမည်။

စည်းရုံးရေးမှူး/ဝန်ထမ်း အမည် ဒေါ်ကောသိဒ္ဓိ၊
 နေ့စွဲ ၂၀၂၁-၀၃-၂၀

ပြည်နယ်/တိုင်း မန္တလေး၊ မြို့နယ် ပျော်စွာ၊ ကျေးရွာအုပ်စု ဘဇွာ၊ ကျေးရွာ ကံကြောင့်၊
 စက်ဝန်း (၄)၊ စက်ဝန်း (၁)၊ စက်ဝန်း (၂)၊ စက်ဝန်း (၃)

စီမံကိန်းစက်ဝန်းအချိန်ဇယား	နေ့စွဲ		အစည်းအဝေးတွင်တက်ရောက်သူအရေအတွက်			
	စတင်သည့်နေ့	ပြီးဆုံးသည့်နေ့	အချိန်အရေအတွက်	အချိန်အရေအတွက်	အိမ်ထောင်စုအရေအတွက်	လူမျိုးစုတိုင်းရောက်သူအရေအတွက်နှင့် လူမျိုးစုအမည်
၁။ ကျေးရွာစီမံကိန်း စိတ်ဝင်စားအစည်းအဝေး	၂၀၂၁-၀၃-၂၀	၂၀၂၁-၀၃-၂၀	၂၆	၂၆	၅၂	၆၈၁ ၅၂
၂။ ကျေးရွာဖွံ့ဖြိုးရေး စီမံကိန်းရေးဆွဲခြင်းအစည်းအဝေး	၂၀၂၁-၀၃-၂၀	၂၀၂၁-၀၃-၂၀	၂၁	၂၆	၄၇	၆၈၁ ၄၇
၃။ ကျေးရွာအုပ်စု လုပ်ငန်းဆောင်ရွက်ချက်အစည်းအဝေး	၂၀၂၁-၀၃-၂၀	၂၀၂၁-၀၃-၂၀	၂၃	၂၇	၃၇	၆၈၁ ၃၇
၄။ မြို့နယ်အဆင့် စီမံကိန်းရေးဆွဲရေးနှင့် အကောင်အထည်ဖော်ရေးစက်ဝန်းတစ်ခုစီ စီမံကိန်း သုံးသပ်မှုအစည်းအဝေး			မလို	မလို	မလို	မလို
၅။ မြို့နယ် စီမံကိန်းရေးဆွဲရေးနှင့် အကောင်အထည်ဖော်ရေး စက်ဝန်းတစ်ခုစီဖွဲ့စည်းမှုကို ရွာသို့ အသိပေးအကြောင်းကြားသည့် အစည်းအဝေး	၂၀၂၁-၀၃-၂၀	၂၀၂၁-၀၃-၂၀	၁၉	၁၆	၄၅	၆၈၁ ၄၅
၆။ စီမံကိန်းလုပ်ငန်းဖွဲ့စည်းချက်ရေးဆွဲခြင်းအစည်းအဝေး						
၆.၁။ စီမံကိန်းလုပ်ငန်း အကောင်အထည်ဖော်ရေးအစီအစဉ် ရေးဆွဲခြင်း	၂၀၂၁-၀၃-၂၀	၂၀၂၁-၀၃-၂၀	၁၉	၁၆	၄၅	၆၈၁ ၄၅



၉။ ပုံစံ ၈-၂။ ဒုတိယနှစ်ပီပဲကိန်းစက်ဝန်းအချိန်ဇယား

ပုံစံ ၈-၂ - ပီပဲကိန်းစက်ဝန်းအချိန်ဇယား (PC 2)

လယ်ဥယျာဉ်များ၊ သစ်တောဥယျာဉ်များ၊ လုပ်ငန်းစဉ်များ၊ လက်ခံကုန်ထုတ်ကုန်များ၊ ပီပဲကိန်းစက်ဝန်းအချိန်ဇယား၊ မြေပုံ၊ မြေပုံအချိန်ဇယား၊ ဤစက်
 ဖြည့်သွင်းရမည်

လုပ်ငန်းစဉ်/အမျိုးအမည် - ဒေါ်ခန့်နိုး၊ ဒေါ်ဝါဝါဒွီ

၀၉.၅ - ၀၁.၅.၂၀၂၃

စက်ဝန်းအမျိုးအမည် ၁ စက်ဝန်း(၁) ✓ စက်ဝန်း(၂) ၁ စက်ဝန်း(၃)
 ၁ စက်ဝန်း(၄)

ပြည်နယ်/တိုင်း မြန်မာ၊ မြို့နယ် မြောက်ကြွယ်၊ မြေပုံအမျိုးအမည် ၁၅၅၊ မြေပုံ အကျိုးအမြတ် :

ပီပဲကိန်းစက်ဝန်းအမျိုးအမည်များ	၀၉.၅		အချိန်ဇယားအောက်ဖျက်ပေးရမည့်			
	စက်ဝန်း အမျိုးအမည်	ပြင်ဆင်မှု အမျိုးအမည်	အချိန် အမျိုးအမည်	အချိန် အမျိုးအမည်	အချိန် အမျိုးအမည်	လုပ်ငန်းစဉ် အမျိုးအမည် ရရှိရမည်
၁။ မြေပုံပီပဲကိန်း စက်ဝန်းအချိန်ဇယား	၄.၅.၂၀၂၃	၄.၅.၂၀၂၃	၂၄	၂၉	၄၃	၄၃ ၈၈၁
၂။ မြေပုံပီပဲကိန်း စက်ဝန်းအချိန်ဇယား	၅.၅.၂၀၂၃	၅.၅.၂၀၂၃	၂၄	၂၀	၄၄	၄၄ ၈၈၁
၃။ မြေပုံပီပဲကိန်း စက်ဝန်းအချိန်ဇယား	၈.၅.၂၀၂၃	၈.၅.၂၀၂၃	၁၇	၁၁	၂၈	၂၈ ၈၈၁
၄။ မြို့နယ်အတွင်း ပီပဲကိန်းစက်ဝန်းစက်ဝန်း နှင့် အကောင်အထည်ဖော်ရေးစက်ဝန်းပီပဲကိန်း စက်ဝန်း အချိန်ဇယား			မရှိ	မရှိ	မရှိ	မရှိ
၅။ မြို့နယ် ပီပဲကိန်းစက်ဝန်းစက်ဝန်း နှင့် အကောင်အထည်ဖော်ရေး စက်ဝန်းပီပဲကိန်းစက်ဝန်းစက်ဝန်း စက်ဝန်း အချိန်ဇယား						—
၆။ ပီပဲကိန်းစက်ဝန်းစက်ဝန်းစက်ဝန်းစက်ဝန်း အချိန်ဇယား						



၉။ ပုံစံ ၈-၂။ တတိယနှစ်စီမံကိန်းစက်ဝန်းအချိန်ဇယား

ပုံစံ - ၈ - ၂ - စီမံကိန်းစက်ဝန်းအချိန်ဇယား (PC 2)

ကမ်းခြေဖွံ့ဖြိုးရေး သက်ဆိုင်ရာလုပ်ငန်းစဉ်များ/လက်ထောက်ရည်ရွယ်ချက်များ စီမံကိန်းစက်ဝန်းအစီအစဉ်တစ်ခုစီဖြစ်ပြီး၊ စီမံကိန်းစက်ဝန်းအတွက် ကျေးဇူးနှင့် ကျေးဇူးတင်စာတို့ ဖြည့်သွင်းရမည်။

စီမံကိန်းစက်ဝန်းအချိန်ဇယား အမည် မြို့အစစ် အချိန်ဇယား

မနက် ၃-၁၀-၂၀၁၈

စီမံကိန်းစက်ဝန်းအစီအစဉ်အမျိုးအစား စက်ဝန်း(၁) စက်ဝန်း(၂) မှာ စက်ဝန်း(၃)

စီမံကိန်းစက်ဝန်းအမျိုးအစား စက်ဝန်း(၄) စက်ဝန်း(၅) စက်ဝန်း(၆) စက်ဝန်း(၇)

စီမံကိန်းစက်ဝန်းအမျိုးအစား စက်ဝန်း(၈) စက်ဝန်း(၉) စက်ဝန်း(၁၀)

စီမံကိန်းစက်ဝန်းအမျိုးအစား	မနက်		စီမံကိန်းစက်ဝန်းအမျိုးအစား	အစည်းအဝေးစဉ်ကောက်ခံရက်သို့အထိအချိန်			စီမံကိန်းစက်ဝန်းအမျိုးအစား	စီမံကိန်းစက်ဝန်းအမျိုးအစား
	စတင်သည့်	ပြီးစီးသည့်		အချိန်အား	အချိန်အား	အချိန်အား		
၁။ ကျေးဇူးစီမံကိန်း စီမံကိန်းစက်ဝန်းအစည်းအဝေး	၃-၁၀-၁၈	၃-၁၀-၁၈	၂၁	၃၀	၅၁	၅၁	၅၁	၈၀-၅၂
၂။ ကျေးဇူးစီမံကိန်းစက်ဝန်း စီမံကိန်းစက်ဝန်းအစည်းအဝေး	၃-၁၀-၁၈	၃-၁၀-၁၈	၂၁	၃၀	၅၁	၅၁	၅၁	၈၀-၅၂
၃။ ကျေးဇူးစီမံကိန်းစက်ဝန်း လုပ်ငန်းစဉ်စီမံကိန်းစက်ဝန်းအစည်းအဝေး								
၄။ မြို့နယ်အစည်းအဝေး စီမံကိန်းစက်ဝန်းအစည်းအဝေး နှင့် အကောင်အထည်ဖော်ရေးစီမံကိန်းစက်ဝန်းအစည်းအဝေး								
၅။ မြို့နယ် စီမံကိန်းစက်ဝန်းအစည်းအဝေး နှင့် အကောင်အထည်ဖော်ရေး စီမံကိန်းစက်ဝန်းအစည်းအဝေး								
၆။ စီမံကိန်းစက်ဝန်းစီမံကိန်းစက်ဝန်းအစည်းအဝေး								
၇။ စီမံကိန်းစက်ဝန်းစီမံကိန်းစက်ဝန်းအစည်းအဝေး								



စတုတ္ထနှစ်စက်ဝန်း

ပုံစံ - ၀၂ - မိမိတို့၏အောင်မြင်မှုများ (PC 2)

လက်ညှိုးထုတ် စာအုပ်အုပ်စု/လက်ထောက်အုပ်စု/လက်ထောက်အုပ်စု/လက်ထောက်အုပ်စု/လက်ထောက်အုပ်စု	သက်ဆိုင်ရာအုပ်စုအုပ်စု/လက်ထောက်အုပ်စု/လက်ထောက်အုပ်စု/လက်ထောက်အုပ်စု/လက်ထောက်အုပ်စု	မိမိတို့၏အောင်မြင်မှုများ (PC 2)
လက်ထောက်အုပ်စု/လက်ထောက်အုပ်စု/လက်ထောက်အုပ်စု/လက်ထောက်အုပ်စု/လက်ထောက်အုပ်စု	လက်ထောက်အုပ်စု/လက်ထောက်အုပ်စု/လက်ထောက်အုပ်စု/လက်ထောက်အုပ်စု/လက်ထောက်အုပ်စု	မိမိတို့၏အောင်မြင်မှုများ (PC 2)
၀၄.၉ - 5.11.19	၀၄.၉ - 5.11.19	တက်ရောက်မှု (၀) <input type="checkbox"/> စက်ဝန်း (၂) <input type="checkbox"/> စက်ဝန်း (၃) <input type="checkbox"/> စက်ဝန်း (၄) <input type="checkbox"/>
ပြည်နယ်/တိုင်း	မြို့နယ်	စတုတ္ထ - ဂက်ကေ ဇ :

မိမိတို့၏အောင်မြင်မှုများ	၀၄.၉		အောင်မြင်မှုများ					
	စတင်ရက်	ပြီးရက်	အောင်မြင်မှု	အောင်မြင်မှု	အောင်မြင်မှု	အောင်မြင်မှု	အောင်မြင်မှု	အောင်မြင်မှု
၀၁ စတုတ္ထနှစ်စက်ဝန်း မိတ်ဆက်အောင်မြင်မှုများ	5.11.19	5.11.19	14	22	36	36	60	60%
၀၂ စတုတ္ထနှစ်စက်ဝန်း စီမံခန့်ခွဲရေးအောင်မြင်မှုများ	6.11.19	6.11.19	14	22	36	36	60	60%
၀၃ စတုတ္ထနှစ်စက်ဝန်း လုပ်ငန်းစဉ်အောင်မြင်မှုများ								
၀၄ မိမိတို့၏အောင်မြင်မှုများ			၀၃	၀၃	၀၃	၀၃	၀၃	



၁၀။ ပုံစံ ၈-၃။ ပထမနှစ်ကျေးရွာဖွံ့ဖြိုးရေးဦးစားပေးအစီအစဉ်

ပုံစံ - ၈ - ၃ ကျေးရွာဖွံ့ဖြိုးရေး ဦးစားပေးအစီအစဉ် (Form PC 3)

လမ်းညွှန်ချက်၊ အဆင့်(၃) ကျေးရွာမျှော်မှန်းချက်အစည်းအဝေး ငြီးဆုံးသောအခါ ကျေးရွာစီမံကိန်း အထောက်အကူပြု ကော်မတီသည် လူထုစည်းရုံးရေးမှူးအကူအညီဖြင့် ဤပုံစံကိုပြည့်စုံအောင် ဖြည့်သွင်းရမည်။

လူထုစည်းရုံးရေးမှူး/ဝန်ထမ်း အမည် ဒေါ်ဝေဝေမာဘိ

နေ့စွဲ ၂၃.၁၂.၂၀၁၇ စက်ဝန်းအား အမှတ်ခြစ်ပါ (✓) ဖြစ် စက်ဝန်း(၁)
 စက်ဝန်း(၂) စက်ဝန်း(၃) စက်ဝန်း(၄)

ပြည်နယ်/တိုင်း ဗဟိုစုစာရင်း: ပြည်ထောင်စုကျေးရွာအုပ်စု ဘဏ္ဍာ: ကျေးရွာ ကံကောင်း:

က။ အခက်အခဲအတားအဆီးများအားလုံးစွန့်ခြင်း - ယခုလက်ရှိအခြေအနေတွင် ဤကျေးရွာဖွံ့ဖြိုးတိုးတက်ရေးအတွက် အဓိက အခက်အခဲအတားအဆီးများသည် မည်သည်များဖြစ်ပါသနည်း။ (အမျိုးသား/သမီး အနည်းဆုံးအခက်အခဲ ၅ ခုစီဖော်ပြပါ)

အမျိုးသား အဖွဲ့မှ တင်ပြသောအခက်အခဲအတားအဆီးများ	အမျိုးသမီး အဖွဲ့မှ တင်ပြသောအခက်အခဲအတားအဆီးများ
၁ - ရေတိုင်းလုံခြုံရေးမရှိခြင်း၊ ရေအောက်ကျခြင်း၊ ရေလုံခြုံရေးမရှိခြင်း	၁ - မြေအောက်ရေမရှိခြင်း၊ ရေအောက်ကျခြင်း၊ ရေလုံခြုံရေးမရှိခြင်း
၂ - လူမှုစီးပွားဖွံ့ဖြိုးရေးမရှိခြင်း၊ လူမှုစီးပွားဖွံ့ဖြိုးရေးမရှိခြင်း	၂ - လူမှုစီးပွားဖွံ့ဖြိုးရေးမရှိခြင်း၊ လူမှုစီးပွားဖွံ့ဖြိုးရေးမရှိခြင်း
၃ - ရေလုံခြုံရေးမရှိခြင်း၊ ရေအောက်ကျခြင်း၊ ရေလုံခြုံရေးမရှိခြင်း	၃ - ရေလုံခြုံရေးမရှိခြင်း၊ ရေအောက်ကျခြင်း၊ ရေလုံခြုံရေးမရှိခြင်း
၄ - ကျေးရွာဖွံ့ဖြိုးရေးမရှိခြင်း၊ ကျေးရွာဖွံ့ဖြိုးရေးမရှိခြင်း	၄ - ကျေးရွာဖွံ့ဖြိုးရေးမရှိခြင်း၊ ကျေးရွာဖွံ့ဖြိုးရေးမရှိခြင်း
၅ - ကျေးရွာဖွံ့ဖြိုးရေးမရှိခြင်း၊ ကျေးရွာဖွံ့ဖြိုးရေးမရှိခြင်း	၅ - ကျေးရွာဖွံ့ဖြိုးရေးမရှိခြင်း၊ ကျေးရွာဖွံ့ဖြိုးရေးမရှိခြင်း
၆ - ကျေးရွာဖွံ့ဖြိုးရေးမရှိခြင်း၊ ကျေးရွာဖွံ့ဖြိုးရေးမရှိခြင်း	၆ - ကျေးရွာဖွံ့ဖြိုးရေးမရှိခြင်း၊ ကျေးရွာဖွံ့ဖြိုးရေးမရှိခြင်း
၇ - ကျေးရွာဖွံ့ဖြိုးရေးမရှိခြင်း၊ ကျေးရွာဖွံ့ဖြိုးရေးမရှိခြင်း	၇ - ကျေးရွာဖွံ့ဖြိုးရေးမရှိခြင်း၊ ကျေးရွာဖွံ့ဖြိုးရေးမရှိခြင်း

ခ။ မျှော်မှန်းခြင်း - နောင်လာမည့် (၅) နှစ် အတွင်း ကျေးရွာဖွံ့ဖြိုးရေး မျှော်မှန်းလျာထားချက်များအား တင်ပြပါ။

အမျိုးသားအဖွဲ့မှ တင်ပြသောမျှော်မှန်းချက်များ	အမျိုးသမီးအဖွဲ့မှ တင်ပြသောမျှော်မှန်းချက်များ
၁ - အထက်အပေးအားမရှိခြင်း၊ အထက်အပေးအားမရှိခြင်း	၁ - အထက်အပေးအားမရှိခြင်း၊ အထက်အပေးအားမရှိခြင်း
၂ - ရေတိုင်း၊ ရေလုံခြုံရေးမရှိခြင်း၊ ရေတိုင်း၊ ရေလုံခြုံရေးမရှိခြင်း	၂ - ရေတိုင်း၊ ရေလုံခြုံရေးမရှိခြင်း၊ ရေတိုင်း၊ ရေလုံခြုံရေးမရှိခြင်း
၃ - ကျေးရွာဖွံ့ဖြိုးရေးမရှိခြင်း၊ ကျေးရွာဖွံ့ဖြိုးရေးမရှိခြင်း	၃ - ကျေးရွာဖွံ့ဖြိုးရေးမရှိခြင်း၊ ကျေးရွာဖွံ့ဖြိုးရေးမရှိခြင်း
၄ - ကျေးရွာဖွံ့ဖြိုးရေးမရှိခြင်း၊ ကျေးရွာဖွံ့ဖြိုးရေးမရှိခြင်း	၄ - ကျေးရွာဖွံ့ဖြိုးရေးမရှိခြင်း၊ ကျေးရွာဖွံ့ဖြိုးရေးမရှိခြင်း
၅ - ကျေးရွာဖွံ့ဖြိုးရေးမရှိခြင်း၊ ကျေးရွာဖွံ့ဖြိုးရေးမရှိခြင်း	၅ - ကျေးရွာဖွံ့ဖြိုးရေးမရှိခြင်း၊ ကျေးရွာဖွံ့ဖြိုးရေးမရှိခြင်း
၆ - ကျေးရွာဖွံ့ဖြိုးရေးမရှိခြင်း၊ ကျေးရွာဖွံ့ဖြိုးရေးမရှိခြင်း	၆ - ကျေးရွာဖွံ့ဖြိုးရေးမရှိခြင်း၊ ကျေးရွာဖွံ့ဖြိုးရေးမရှိခြင်း
၇ - ကျေးရွာဖွံ့ဖြိုးရေးမရှိခြင်း၊ ကျေးရွာဖွံ့ဖြိုးရေးမရှိခြင်း	၇ - ကျေးရွာဖွံ့ဖြိုးရေးမရှိခြင်း၊ ကျေးရွာဖွံ့ဖြိုးရေးမရှိခြင်း



ဂ။ လူထုစီမံကိန်း၏ လာမည့် (၄) နှစ်အတွက် အကျုံးဝင်သော ဦးစားပေး ဖွံ့ဖြိုးတိုးတက်မှု လုပ်ငန်း အစီအစဉ်များအားဖော်ပြပါ။

အဆင့်	ကျေးရွာအတွက် ဦးစားပေး ဖွံ့ဖြိုးတိုးတက်မှု လုပ်ငန်းစဉ်များ	အဆိုပြုသူ (အမျိုးသားများ/ အမျိုးသမီးများ/အမျိုးသား+ အမျိုးသမီး)	ခန့်မှန်းကုန်ကျ ဝေရိတ်	အကျိုးခံစားခွင့်ရှိသူ ခန့်မှန်းခြေ အရေ အတွက်
၀	- ဓားပြည့်တိုက်အောက် လူ့စွမ်းအား	ဓားပြည့်သား + အမျိုးသမီး	၆၀၀၀၀၀၀	၃၇၀
၂	- ဓားပြည့်- ရွှေ- ဖြန့်ဖြူးရေးမှတ် သွင်းအား ဖြန့်ဖြူး	၂	၅၉၀၀၀၀၀	၃၇၀
၃	- ဓားပြည့်- လက်ဝါးဖြန့်ဖြူး	၂	၅၈၀၀၀၀၀	၃၇၀
၄	- ဓားပြည့်- ဓားပြည့်- ဓားပြည့်	၂	၆၀၀၀၀၀၀	၃၇၀
၅	- ဓားပြည့်- ဓားပြည့်- ဓားပြည့်	၂	၁၉၀၀၀၀၀၀	၃၇၀
၆	- ဓားပြည့်- ဓားပြည့်- ဓားပြည့်	ဓားပြည့်သား	၇၅၀၀၀၀၀	၃၇၀
၇	- လက်ဝါးစွမ်းအား	ဓားပြည့်သား + အမျိုးသမီး	၆၀၀၀၀၀၀	၃၇၀

ဃ။ လူထုစီမံကိန်း၏ လာမည့် (၄) နှစ်အတွက် အကျုံးဝင်သော ဦးစားပေး ဖွံ့ဖြိုးတိုးတက်မှု လုပ်ငန်း အစီအစဉ်များအားဖော်ပြပါ။

အဆင့်	ကျေးရွာအတွက် ဦးစားပေး ဖွံ့ဖြိုး တိုးတက်မှု လုပ်ငန်းစဉ်များ	အဆိုပြုသူ (အမျိုးသားများ/ အမျိုးသမီးများ/အမျိုးသား+ အမျိုးသမီး)	အခန်းကဏ္ဍ
၀	လူ့စွမ်းအား	ဓားပြည့်သား	
၂			
၃			
၄			
၅			
၆			

ခေါင်းစောင်၊ ကျေးရွာစီမံကိန်းအထောက်အကူပြုကော်မတီမှ အတည်ပြုသည်။

အမည် ခေါ်ဆိုခြင်း လက်မှတ် ခြိမ်း နေ့စွဲ ၂.၇.၇.၂၀၁၇



ပုံစံ ၈-၃။ ဒုတိယနှစ်ကျေးရွာဖွံ့ဖြိုးရေးဦးစားပေးအပ်အစဉ်

ပုံစံ - ၈ - ၃ ကျေးရွာဖွံ့ဖြိုးရေး ဦးစားပေးအပ်အစဉ် (Form PC 3)

လယ်ဌာနမှတစ်ဆင့် အဆင့်(၃) ကျေးရွာဖွံ့ဖြိုးရေးမှန်ချက်အစဉ်အစား ဦးစားပေးအပ်အစဉ် ကျေးရွာစီမံကိန်း အထောက်အကူပြု စက်ကန်သည် လူထုစည်းရုံးရေးမှူးအရာရှိအဖြစ် ဤပုံစံကိုပြည့်စုံအောင် ဖြည့်သွင်းရမည်။

လူထုစည်းရုံးရေးမှူး/ဝန်ထမ်း အမည် - **ဇော်စိုး၊ ဦးတင်**
 ၁၉၉ - ၅ - ၁၂ - ၂၀၁၃ စက်ဝန်း(၁) အမှတ်(၂) ဝ စက်ဝန်း(၃) ဝ စက်ဝန်း(၄)

ပြည်နယ်/တိုင်း **ဗဟိုပေး**၊ **မြို့နယ်** **ကျေးရွာဖွံ့ဖြိုးရေး**၊ **ကျေးရွာ** **တံကောင်း**၊
 တ။ အစက်အစဲအတားအတီးများအားလုံးလျှော့ချပေးခြင်း - ယခုလက်ရှိအခြေအနေတွင် ဤကျေးရွာဖွံ့ဖြိုးရေးဦးစားပေးအစဉ် အစီအစဉ် အစက်အစဲအတားအတီးများသည် မည်သည့်မျိုးဖြစ်ပါသနည်း။ (အမျိုးအစား/အစီအစဉ်အစက်အစဲ ၅ ပုဒ်ခေါ်ပြပါ)

အမျိုးအစား အဖွဲ့မှ တင်ပြသောအစက်အစဲအတားအတီးများ	အမျိုးအစား အဖွဲ့မှတင်ပြသောအစက်အစဲအတားအတီးများ
၁ ဖြတ်စစ်တီးလှဲပေးရန်အတွက် ခြောက်လက်မ အောက်ရှိ ဝါးစွန်းများ ဖြတ်စစ်ခြင်း	၁ ဖြတ်စစ်တီးလှဲပေးရန်အတွက် ခြောက်လက်မ အောက်ရှိ ဝါးစွန်းများ ဖြတ်စစ်ခြင်း
၂ မြားကွင်းလမ်းများ ပြန်လည်ဖွဲ့စည်းခြင်း	၂ မြားကွင်းလမ်းများ ပြန်လည်ဖွဲ့စည်းခြင်း
၃ မြားကွင်းလမ်းများ ပြန်လည်ဖွဲ့စည်းခြင်း	၃ မြားကွင်းလမ်းများ ပြန်လည်ဖွဲ့စည်းခြင်း
၄ မြားကွင်းလမ်းများ ပြန်လည်ဖွဲ့စည်းခြင်း	၄ မြားကွင်းလမ်းများ ပြန်လည်ဖွဲ့စည်းခြင်း
၅ မြားကွင်းလမ်းများ ပြန်လည်ဖွဲ့စည်းခြင်း	၅ မြားကွင်းလမ်းများ ပြန်လည်ဖွဲ့စည်းခြင်း
၆ မြားကွင်းလမ်းများ ပြန်လည်ဖွဲ့စည်းခြင်း	၆ မြားကွင်းလမ်းများ ပြန်လည်ဖွဲ့စည်းခြင်း
၇ မြားကွင်းလမ်းများ ပြန်လည်ဖွဲ့စည်းခြင်း	၇ မြားကွင်းလမ်းများ ပြန်လည်ဖွဲ့စည်းခြင်း

၁။ မျှော်မှန်းခြင်း - ခန့်မှန်းလုပ်ငန်း (၅) နှစ် အတွင်း ကျေးရွာဖွံ့ဖြိုးရေး မျှော်မှန်းလုပ်ငန်းများအား တင်ပြပါ။

အမျိုးအစားအဖွဲ့မှ တင်ပြသောမျှော်မှန်းချက်များ	အမျိုးအစားအဖွဲ့မှ တင်ပြသောမျှော်မှန်းချက်များ
၁ ဖြတ်စစ်တီးလှဲပေးရန်အတွက် ခြောက်လက်မ အောက်ရှိ ဝါးစွန်းများ ဖြတ်စစ်ခြင်း	၁ ဖြတ်စစ်တီးလှဲပေးရန်အတွက် ခြောက်လက်မ အောက်ရှိ ဝါးစွန်းများ ဖြတ်စစ်ခြင်း
၂ မြားကွင်းလမ်းများ ပြန်လည်ဖွဲ့စည်းခြင်း	၂ မြားကွင်းလမ်းများ ပြန်လည်ဖွဲ့စည်းခြင်း
၃ မြားကွင်းလမ်းများ ပြန်လည်ဖွဲ့စည်းခြင်း	၃ မြားကွင်းလမ်းများ ပြန်လည်ဖွဲ့စည်းခြင်း
၄ မြားကွင်းလမ်းများ ပြန်လည်ဖွဲ့စည်းခြင်း	၄ မြားကွင်းလမ်းများ ပြန်လည်ဖွဲ့စည်းခြင်း
၅ မြားကွင်းလမ်းများ ပြန်လည်ဖွဲ့စည်းခြင်း	၅ မြားကွင်းလမ်းများ ပြန်လည်ဖွဲ့စည်းခြင်း
၆ မြားကွင်းလမ်းများ ပြန်လည်ဖွဲ့စည်းခြင်း	၆ မြားကွင်းလမ်းများ ပြန်လည်ဖွဲ့စည်းခြင်း
၇ မြားကွင်းလမ်းများ ပြန်လည်ဖွဲ့စည်းခြင်း	၇ မြားကွင်းလမ်းများ ပြန်လည်ဖွဲ့စည်းခြင်း



က လူထုစီမံကိန်း၏ လာမည့် (၄) နှစ်အတွက် အကျုံးဝင်သော ဦးစားပေး ဖွံ့ဖြိုးတိုးတက်မှု လုပ်ငန်း အစီအစဉ်များအားဖော်ပြပါ။

အဆင့်	ကျေးရွာအတွက် ဦးစားပေး ဖွံ့ဖြိုးတိုးတက်မှု လုပ်ငန်းစဉ်များ	အဆိုပြုသူ (အမျိုးသားများ/ အမျိုးသမီးများ/အပိစုသား + အမျိုးသမီး)	ခန့်မှန်းကျန်ကျ စရိတ်	အကျိုးစီးပွားခွင့်ရှိသူ ခန့်မှန်းခြေ အရေ အတွက်
၁	လွှာပစ်ဖို့ ဝါးစိတ်ချိုခြင်း	ဒဂုန်၊ သား + ဒဂုန်၊ သမီး		
၂	ရွာထွေးလတ်၊ ၆၂၆၆၆၆	ဒဂုန်၊ သား + ဒဂုန်၊ သမီး		
၃	ကျေးရွာ၊ ရေစမ်း၊ ကျောက်	ဒဂုန်၊ သား + ဒဂုန်၊ သမီး		
၄	ရွာချင်း ဆက်လတ်၊ ၆၂၆၆၆၆	ဒဂုန်၊ သား + ဒဂုန်၊ သမီး		
၅				
၆				
၇				

ဃ လူထုစီမံကိန်း၏ လာမည့် (၄) နှစ်အတွက် အကျုံးဝင်သော ဦးစားပေး ဖွံ့ဖြိုးတိုးတက်မှု လုပ်ငန်း အစီအစဉ်များအားဖော်ပြပါ။

အဆင့်	ကျေးရွာအတွက် ဦးစားပေး ဖွံ့ဖြိုး တိုးတက်မှု လုပ်ငန်းစဉ်များ	အဆိုပြုသူ (အမျိုးသားများ/ အမျိုးသမီးများ/အပိစုသား + အမျိုးသမီး)	အခန်းကဏ္ဍ
၁	နာရီပိုင်း အစားအသုံး အစီအစဉ်	ဒဂုန်၊ သား + ဒဂုန်၊ သမီး	
၂	လူနာဘဏ္ဍာ	ဒဂုန်၊ သား + ဒဂုန်၊ သမီး	
၃			
၄			
၅			
၆			

ခေါင်းဆောင်၊ ကျေးရွာစီမံကိန်းအထောက်အကူပြုကော်မတီမှ အတည်ပြုသည်။

အမည် ဦးကျော်စွာစွာစွာ လက်မှတ် *ကျော်* ၁၄.၈.၂၀၁၇



ပုံစံ ၈-၃။ တတိယနှစ်ကျေးရွာဖွံ့ဖြိုးရေးဦးစားပေးအစီအစဉ်

ပုံစံ - ၈-၃ ကျေးရွာဖွံ့ဖြိုးရေး ဦးစားပေးအစီအစဉ် (Form PC 3)

လမ်းညွှန်ရွာ၏ အဆင့်(၃)ကျေးရွာဖွံ့ဖြိုးရေးရက်အစည်းအဝေးပြီးဆုံးသောအခါ ကျေးရွာစီမံကိန်း အထောက်အကူပြု ကော်မတီသည် လူထုစည်းရုံးရေးပူးအကူအညီဖြင့် ဤပုံစံကိုပြည့်စုံအောင် ဖြည့်သွင်းရမည်။			
လူထုစည်းရုံးရေးပူး/ဝန်ထမ်း အမည် ဦးစောင့်လော့လင်း			
နေ့စွဲ	4.10.2018	စက်ဝန်းအား အမှတ်ခြစ်ပါ (V) <input type="checkbox"/> စက်ဝန်း(၁) <input type="checkbox"/> စက်ဝန်း(၂) <input type="checkbox"/> စက်ဝန်း(၃) <input type="checkbox"/> စက်ဝန်း(၄)	
ပြည်နယ်/တိုင်း	မန္တလေး	မြို့နယ် ပျော်အောင်	ကျေးရွာအုပ်စု ကတ္တ
ကျေးရွာ ကံကောင်း			

က။ အစက်အခဲအတားအဆီးများအားဆွေးနွေးခြင်း - ယခုလက်ရှိအခြေအနေတွင်ဤကျေးရွာဖွံ့ဖြိုးတိုးတက်ရေးအတွက်
အစီအစဉ်အခဲအတားအဆီးများသည် မည်သည့်များဖြစ်ပါသနည်း။ (အမျိုးသား/သမီး အနည်းဆုံးအစက်အခဲ ၅ ခုစီဖော်ပြပါ)

အုပ်စုခွဲဆွေးနွေးမှုများမှ တင်ပြသောအစက်အခဲအတားအဆီးများ	
ရောက်သည့် ရေတစ်ဖွစ်သာလှုံ့လောက်မှု မရှိခြင်း	<input type="checkbox"/> ကျား <input type="checkbox"/> ငမ <input type="checkbox"/> ကျား+ <input type="checkbox"/> မ
လျှပ်စစ်ဖို့ ဓနိ သည်အတွက် ခက်ခဲပါသည်။	<input type="checkbox"/> ကျား <input type="checkbox"/> ငမ <input type="checkbox"/> ကျား+ <input type="checkbox"/> မ
မိုးရာသီအတွင်း လမ်းများ မကောင်း ဖြစ်သည်။ အားလုံးအား ခက်ခဲခြင်း	<input type="checkbox"/> ကျား <input type="checkbox"/> ငမ <input type="checkbox"/> ကျား+ <input type="checkbox"/> မ
အရေးပေါ်အကျိုးဖြစ်ပွား ကုသမှုခံယူရန် ခက်ခဲခြင်း	<input type="checkbox"/> ကျား <input type="checkbox"/> ငမ <input type="checkbox"/> ကျား+ <input type="checkbox"/> မ
အာဝဏ္ဍိကများ မိုးရာသီမကောင်း ဖြစ်သည်။ အားလုံးအား ခက်ခဲခြင်း	<input type="checkbox"/> ကျား <input type="checkbox"/> ငမ <input type="checkbox"/> ကျား+ <input type="checkbox"/> မ
	<input type="checkbox"/> ကျား <input type="checkbox"/> ငမ <input type="checkbox"/> ကျား+ <input type="checkbox"/> မ
	<input type="checkbox"/> ကျား <input type="checkbox"/> ငမ <input type="checkbox"/> ကျား+ <input type="checkbox"/> မ
	<input type="checkbox"/> ကျား <input type="checkbox"/> ငမ <input type="checkbox"/> ကျား+ <input type="checkbox"/> မ
	<input type="checkbox"/> ကျား <input type="checkbox"/> ငမ <input type="checkbox"/> ကျား+ <input type="checkbox"/> မ
	<input type="checkbox"/> ကျား <input type="checkbox"/> ငမ <input type="checkbox"/> ကျား+ <input type="checkbox"/> မ



က။ လူထုစီမံကိန်း၏ လာမည့် (၄) နှစ်အတွက် အကျုံးဝင်သော ဦးစားပေး ဖွံ့ဖြိုးတိုးတက်မှု လုပ်ငန်း အစီအစဉ်များအားဖော်ပြပါ။

ဦးစားပေးအဆင့်	ကျေးရွာအတွက် ဦးစားပေး ဖွံ့ဖြိုးတိုးတက်မှု လုပ်ငန်းစဉ်များ	အဆိုပြုသူ (အမျိုးသားများ/ အမျိုးသမီးများ/ အမျိုးသား + အမျိုးသမီး)	အခန်းကဏ္ဍ	ဦးစားပေး အဆင့် သတ်မှတ်ချက်	ခန့်မှန်း ကုန်ကျ ဝင်ရောက်	အကျိုးခံစားခွင့်ရှိသူ ခန့်မှန်းခြေအရေအတွက်		
						ကျား	မ	ပေါင်း
၁	လျှပ်စစ်ဖိုလင်းချေး၊ လျှပ်ပို (ဟောင်လှိုင်)	ကျား + မ	မီးလင်းချေး	၁	13000 000/-	116	132	248
၂	ရွာတွင် လက်ဖက်ရည် ဇွတ် (လှိုင်လက်ဖက်)	ကျား + မ	လက်ဖက်ရည်ချေး	၂	8000 000/-	116	182	248
၃	ကျေးပေးစေချေး (ကျေးစဉ်၊ ကျေးဖိုကလိုင်)	ကျား + မ	ကျေးပေးစေချေး	၃	12000 000/-	116	132	248
၄	ရွာတွင် ဆက်လက်ဖက်ရည် ဇွတ်	ကျား + မ	လက်ဖက်ရည်ချေး	၄	8000 000/-	116	132	248
၅								

သ။ လူထုစီမံကိန်း၏ လာမည့် (၄) နှစ်အတွက် အကျုံးမဝင်သော ဦးစားပေး ဖွံ့ဖြိုးတိုးတက်မှု လုပ်ငန်း အစီအစဉ်များအားဖော်ပြပါ။

အဆင့်	ကျေးရွာအတွက် ဦးစားပေး ဖွံ့ဖြိုးတိုးတက်မှု လုပ်ငန်းစဉ်များ	အဆိုပြုသူ (အမျိုးသားများ/ အမျိုးသမီးများ/ အမျိုးသား + အမျိုးသမီး)	အခန်းကဏ္ဍ
၁	ပိုမိုစွာ ယာဉ်ဆွဲကား ဇွတ်	ကျား + မ	ကဏ္ဍမရှိ
၂			
၃			
၄			
၅			

မေးခွန်းများအတွက် အကျိုးပြုကော်မတီမှ အတည်ပြုသည်။

အမည် ဦးကျော်စွာ လက်မှတ် [လက်မှတ်] ဝန်ထမ်း ၄. 10. 2018



စတုတ္ထနှစ်စက်ဝန်း





ပုံစံ - ၈-၃ ကျေးရွာခွဲ၊ မြို့များ ဦးစားပေးအစီအစဉ် (Form PC 3)

လည်ညွှန်းချက်၊ အထိပါ(၃)ကျေးရွာမျှော်မှန်းချက်အစဉ်၊ အစောဆုံးဆုံးသောအခါ ကျေးရွာစီမံကိန်း အမတ်အဖွဲ့က ကော်မတီသည် လူထုစည်းရုံးရေးမှူးအကူအညီနှင့် ဤမှူး ကိုဖြည့်စုံအောင် ဖြည့်သွင်းရမည်။

လူထုစည်းရုံးရေးမှူး/ဝန်ထမ်း အမည် - ဒေါ်ဝါဝါနု ၊ ဒေါ်နုနုနု ဗိုလ်ချုပ်

နေ့စွဲ - ၆.၁၁.၁၇
 ကော်ဝန်းအား အမှတ်ခြစ်ပါ (V) စက်ဝန်း(၁)
 စက်ဝန်း(၂) စက်ဝန်း(၃) မှစ်ကော်ဝန်း(၄)

ပြည်နယ်/တိုင်း မန္တလေး	မြို့နယ် ပျော်သွယ်	ကျေးရွာအုပ်စု ဘာတ္တ	ကျေးရွာ လက်ကောင်း
------------------------	--------------------	---------------------	-------------------

ကူး အစက်အစဲအတားအဆီးများအားရွေးစနစ်ခြင်း - ယခု လက်ရှိအခြေအနေတွင်ဤကျေးရွာခွဲ မြို့တိုးတက်ရေးအတွက် အဓိကအစက်အစဲအတားအဆီးများသည် မည်သည့်မျိုးဖြစ်ပါသနည်း။ (အမျိုးသား/သမီး အမည်ဆုံအစက်အစဲ ၅ ခုစီဖော်ပြပါ)

အုပ်စုခွဲ၊ ရွေးစနစ်မှူးများမှ ငါ့ပြဿနာအစက်အစဲအတားအဆီးများ	
ရွာတွင်းလမ်းများ မကောင်းခြင်းကြောင့် မိုးရာသီတွင် သွားလာရခက်ခဲခြင်း	<input type="checkbox"/> ကျား <input type="checkbox"/> မ <input type="checkbox"/> ကျား+ မ
ရေချိုငြှားပါးခြင်းကြောင့် သောက်ဖူးအတွက် အခက်အခဲရှိခြင်း	<input type="checkbox"/> ကျား <input type="checkbox"/> မ <input type="checkbox"/> ကျား+ မ
ရွာချင်းဆက်လမ်း မကောင်းခြင်းကြောင့် မိုးရာသီတွင် လမ်းပန်းဆက်သွယ်ရေးခက်ခဲခြင်း	<input type="checkbox"/> ကျား <input type="checkbox"/> မ <input type="checkbox"/> ကျား+ မ
အစည်းအဝေးခန်းမ မရှိခြင်းကြောင့် အစည်းအဝေးပြုလုပ်ရန် နေရာအခက်အခဲရှိခြင်း	<input type="checkbox"/> ကျား <input type="checkbox"/> မ <input type="checkbox"/> ကျား+ မ
လူ့စာတင်ယာဉ် မရှိခြင်းကြောင့် ကျန်းမာရေး အရေးပေါ်ကိစ္စများတွင် အခက်အခဲရှိခြင်း	<input type="checkbox"/> ကျား <input type="checkbox"/> မ <input type="checkbox"/> ကျား+ မ
	<input type="checkbox"/> ကျား <input type="checkbox"/> မ <input type="checkbox"/> ကျား+ မ
	<input type="checkbox"/> ကျား <input type="checkbox"/> မ <input type="checkbox"/> ကျား+ မ
	<input type="checkbox"/> ကျား <input type="checkbox"/> မ <input type="checkbox"/> ကျား+ မ
	<input type="checkbox"/> ကျား <input type="checkbox"/> မ <input type="checkbox"/> ကျား+ မ
	<input type="checkbox"/> ကျား <input type="checkbox"/> မ <input type="checkbox"/> ကျား+ မ



၁။ မျှော်မှန်းခြင်း- မောင်လာမည့် (၅)နှစ် အတွင်း ကျေ ရွာဖွံ့ဖြိုးရေး မျှော်မှန်းလျာထားချက်၊ နားအား တင်ပြပါ။

အုပ်စုခွဲ၊ ဝေဖွဲ့ရေးမှူးများမှ ဘဏ်ပြင်လာအခက်အခဲအတားအဆီးများ	
ရွာတွင်းယမ်း များ၊ ကောင်းမွန်လာပြီး ရှာသိမိရေး သွားလာရ လွယ်ကူရန်	<input type="checkbox"/> ကျား <input type="checkbox"/> မ <input type="checkbox"/> ကျား+ မ
ရေမျှ ပေါ်များ လာပြီး ဘောက်သုံးရေအတွက် အခက်အခဲမရှိရန်	<input type="checkbox"/> ကျား <input type="checkbox"/> မ <input type="checkbox"/> ကျား+ မ
ရွာချင်း ဆက်သမ်းများကောင်းမွန်လာပြီး ရှာသိမိရေး သွားလာရလွယ်ကူရန်	<input type="checkbox"/> ကျား <input type="checkbox"/> မ <input type="checkbox"/> ကျား+ မ
အစဉ်းအဝေးခန်းမ ရှိလာပြီး အစဉ်းအဝေး များဖြူလှောင်ရန် ရေရှာရှိလာရန်	<input type="checkbox"/> ကျား <input type="checkbox"/> မ <input type="checkbox"/> ကျား+ မ
လူ့အတင်ယာဉ်ရှိလာပြီး ကျန်းမာရေး အရေးပေါ်ကိစ္စများတွင် အခက်အခဲမရှိရန်	<input type="checkbox"/> ကျား <input type="checkbox"/> မ <input type="checkbox"/> ကျား+ မ
	<input type="checkbox"/> ကျား <input type="checkbox"/> မ <input type="checkbox"/> ကျား+ မ
	<input type="checkbox"/> ကျား <input type="checkbox"/> မ <input type="checkbox"/> ကျား+ မ
	<input type="checkbox"/> ကျား <input type="checkbox"/> မ <input type="checkbox"/> ကျား+ မ
	<input type="checkbox"/> ကျား <input type="checkbox"/> မ <input type="checkbox"/> ကျား+ မ
	<input type="checkbox"/> ကျား <input type="checkbox"/> မ <input type="checkbox"/> ကျား+ မ
	<input type="checkbox"/> ကျား <input type="checkbox"/> မ <input type="checkbox"/> ကျား+ မ



၈။ လူတစ်ပုံကိန်း၏ လာမည့် (၄) နှစ်အတွက် အကျိုးဝင်သော ဦးစားပေး ဖွံ့ဖြိုးတိုးတက်မှု လုပ်ငန်း အစီအစဉ်များအားဖော်ပြပါ။

ဦးစားပေးအဆင့်	ကျေးရွာအတွက် ဦးစားပေး ဖွံ့ဖြိုးတိုးတက်မှု လုပ်ငန်းစဉ်များ	အဆိုပြုသူ (အမျိုးသားများ/ အမျိုးသမီးများ/ အမျိုးသား+ အမျိုးသမီး)	အခန်းကဏ္ဍ	ဦးစားပေးအဆင့်သတ်မှတ်ချက်	ခန့်မှန်းကုန်ကျစရိတ်	အကျိုးမေးခွင့်ရှိသူ နှင့် မှန်းခြေအရေအတွက်		
						ကျား	မ	ပေါင်း
၁	ရွာတွင်းကျောက်ချောလမ်းခင်းခြင်း	ဒွာချိုသား + ဒွာချိုသမီး	လမ်းတန်းဆက်သွယ်ရေး	1	7244000	114	136	250
၂	ဒွာချိုသားဆက်ကျောက်ချောလမ်းခင်းခြင်း	ဒွာချိုသား + ဒွာချိုသမီး	လမ်းတန်းဆက်သွယ်ရေး	2	9000000	114	136	250
၃	ကျေးရွာတွင်းတူးခြင်း	ဒွာချိုသား + ဒွာချိုသမီး	ကျေးရွာစေတနာ	3	18000000	114	136	250
၄	ဒွာချိုသားအစားအသုံးမဆောင်ရွက်ခြင်း	ဒွာချိုသား + ဒွာချိုသမီး	ဒွာချိုသား	4	73500000	114	136	250
၅								

၉။ လူတစ်ပုံကိန်း၏ လာမည့် (၄) နှစ်အတွက် အကျိုးဝင်သော ဦးစားပေး ဖွံ့ဖြိုးတိုးတက်မှု လုပ်ငန်း အစီအစဉ်များအားဖော်ပြပါ။

အဆင့်	ကျေးရွာအတွက် ဦးစားပေး ဖွံ့ဖြိုးတိုးတက်မှု လုပ်ငန်းစဉ်များ	အဆိုပြုသူ (အမျိုးသားများ/ အမျိုးသမီးများ/ အမျိုးသား+ အမျိုးသမီး)	အခန်းကဏ္ဍ
၁	ယူနိုက်တက်ထောင်	ဒွာချိုသား + ဒွာချိုသမီး	ကျေးရွာဖွံ့ဖြိုးရေး
၂			
၃			
၄			
၅			

ခေါင်းစောင်၊ ကျေးရွာစီမံကိန်းအထောက်အကူပြုကော်မတီမှအတည်ပြုသည်။

အမည် ဒိုးကျော်ကျော်စိုး လက်မှတ် [Signature] နေ့စွဲ ၆.11.19



ဝေဖန်ရေးစာတမ်းများ (ပြောဆိုမှုနှင့်အကြောင်းအရာကိုတုံ့ပြန်တမ်းတင်ရန်)

- နှာခွဲပေါင်းစည်းစဉ် ဦးမောင်မောင်မှ နောင်အဆင့်အထူးများတွင် အချိန်မီတက်ရောက်
ဆေးကြောရန် ၊ လူထုထုတ်ပြန်စီမံကိန်းမှာ ဆင်းရဲသော၊ ဖွံ့ဖြိုးမှု နောက်ကျသောကျေးရွာများ
ကိုသာ ရန်ပုံငွေထောက်ပံ့ပြီး ကျေးရွာပူထု၍ ဖြန့်ချိပေးပို့သောကြောင့် တန်ဖိုးထားကြရန်
ပြောကြားသည်။ ထိုအခါလည်း အထူးအထူးသားမက ကျောက်တောင်ချိုအဆင့်အထူးများတွင်လည်း
စုံလင်စွာတက်ရောက်ပေးကြရန်ပြောကြားသည်။ လုပ်ငန်းအကောင်အထည်ဖော် ဆောင်ရွက်သည်
အားဖြင့်လည်း တက်တက်ကြွကြွ လှမ်းဆီဝါပေးရန် ပြောကြားသည်။

- ထက်ထောက်နည်း၊ ပညာပေး နှင့် လူထုထုတ်ပြန်စီမံကိန်းကို ခြိမ်းခြောက်မှု၊ ဖွဲ့စည်းပုံအခြေခံဥပဒေ
- လူထုထုတ်ပြန်စီမံကိန်းကို ခြိမ်းခြောက်မှု၊ ဖွဲ့စည်းပုံအခြေခံဥပဒေနှင့်ဆိုင်ပြီး ဝန်ထမ်း
ကျေးဇူးတင်အသံဖြင့် တက်ရောက်ပြီး နိဂုံးပေး၍ တာဝန်ယူကာ အကောင်အထည်ဖော်ဆောင်ရွက်ခြင်း
ဖြစ်ပြီး ထိုရန်ပုံငွေကို ကျွန်ုပ်တို့အားဖြင့် ဖြစ်ကြောင်းဖြင့် ဖြစ်သည်။ စီမံကိန်းသည် ထက်ထောက် (၄)
ခု အကောင်အထည်ဖော်မည်ဖြစ်ပြီး ဝေဖန်ချက်အရ ထက်ထောက် သို့မဟုတ် ကျောက်တောင်ချို
ကျေးရွာပူထုမှာ စီမံကိန်းလုပ်ငန်းစဉ်များကို နားထောင်ရယောက်ပြီး ဖြစ်ကြောင်း ပြောကြားသည်။
ဆင်းရဲသည် ခြိမ်းဝင်များသာစီမံကိန်း နှင့်ဆောင်ရွက်ခြင်းကြောင့် ကျေးရွာပူထုမှ အခွင့်အရေး
ရသလို ရန်ပုံငွေကို အိမ်ထဲတွင် ကျေးရွာအတွက် အကျိုးရှိမည့် လုပ်ငန်းကို ရွေးချယ်ကာ
စည်းလုံး ညီညွတ်စွာ လှမ်းဆီဝါ ဆောင်ရွက်ရန် ပြောကြားသည်။
- ထက်ထောက်နည်း၊ ပညာပေး စီမံကိန်း၊ စက်ဝန်း အစိုးရ၊ ဒေသခံနှင့် အဆင့် (၁၄) အဆင့်
အားဖြင့် ဖြစ်သည်။ စီမံကိန်းသည် နှစ်အလိုက် အကောင်အထည်ဖော်ခြင်းမဟုတ်ပဲ
စက်ဝန်းအရ လည်ပတ်ဆောင်ရွက်ခြင်း ဖြစ်ကြောင်း ၊ လုပ်ငန်းစဉ်များကိုလည်း
အဆင့်ကျော်၍ ဆောင်ရွက်၍ မျှော်လင့် ဖြစ်သည်။
လူထုထုတ်ပြန်စီမံကိန်းကို ကျောက်တောင်ချိုအဆင့်အထူးများ ၊
ကျေးရွာပူထု၏ တာဝန်နှင့် ဝတ္တရားများ အားဖြင့် ဖြစ်သည်။

လူထုထုတ်ပြန်စီမံကိန်းတွင် ကျား/မ ချားတန်း ဝေဖန်မှုကိုလည်း
ထည့်သွင်း ထားကြောင်း ၊ ကျား/မ ချားတန်း ဝေဖန်မှုကိုလည်း ပူးပေါင်း
ဖြစ်သော ဤစေ့ချက်အတွက် ဝေဖန်အကြံပြုကြားရန် ချက်ပြောဆိုခြင်း ရေးဆွဲမှုကိုလည်း
ထည့်သွင်း ထားကြောင်း ၊ ကျေးရွာပူထုအရပ်၌ တို့၏ စာပန်းသာမက အကြံပြုစာများ
ကျေးဇူးတင်အသံများကိုလည်း အဆင့်ပညာဆိုင်ရာ ၊ မြို့နယ်အဆင့် ၊ ပြည်ထောင်စုအဆင့် သို့
ပေးပို့၍ ရကြောင်း ဖြစ်သည်။



ကျေးရွာအစည်းအဝေးမှတ်တမ်း

အစည်းအဝေးပြုလုပ်သည့်နေရာ ။ ။ စာကြည့်တိုက်
 ကျေးရွာ ။ ။ ကံကောင်း
 ကျေးရွာအုပ်စု ။ ။ ဘဏ္ဍ
 အချိန် ။ ။ ရှေ့ယခင်း (၂:၀၀) နာရီ
 အစည်းအဝေးအမည် ။ ။ ဒုတိယအကြိမ်အစည်းအဝေး
 တက်ရောက်သူဦးရေ ကျား (၂၄)၊ မ (၂၂) စုစုပေါင်း (၄၆)

အစည်းအဝေးတွင်ဆွေးနွေးသည့်အကြောင်းအရာ။

- ၁။ ...ပထမအကြိမ်အစည်းအဝေးတွင်...၍...အကြောင်းအရာများ ကား
- ၂။ ...အကျဉ်း...ဖြန့်...အကြောင်းအရာ...။
- ၃။ ...ဆက်...အကြောင်းအရာ...။
- ၄။ ...အကြောင်းအရာ...အကြောင်းအရာ...အကြောင်းအရာ...။
- ၅။ ...အကြောင်းအရာ...အကြောင်းအရာ...အကြောင်းအရာ...။
- ၆။ ...အကြောင်းအရာ...အကြောင်းအရာ...အကြောင်းအရာ...။
- ၇။ ...အကြောင်းအရာ...အကြောင်းအရာ...အကြောင်းအရာ...။
- ၈။ ...အကြောင်းအရာ...အကြောင်းအရာ...အကြောင်းအရာ...။
- ၉။ ...အကြောင်းအရာ...အကြောင်းအရာ...အကြောင်းအရာ...။
- ၁၀။ ...အကြောင်းအရာ...အကြောင်းအရာ...အကြောင်းအရာ...။



ဆွေးနွေးချက်များ (ပြောသူနှင့်အကြောင်းအရာကိုတို့က်တမ်းတင်ရန်)

- ယထာဓကကြိမ် အစည်း အဝေးတွင် ရှင်းပြဆွေးနွေးခဲ့သော အကြောင်းအရာများအား အကျဉ်း ပြန်လည် ရှင်းပြသည်။

- ထိုထုစည်း ရုံးများမှ ရောက်ရှိလာသည့် စီမံကိန်းနှင့် ဝတ္တရားများအား သေချာရှင်းပြသည်။ ကျေးရွာထုထွက် အကျိုးအမြတ်များကို ဖိစီးတိုက်ခတ်မှုဖြင့် ဖွံ့ဖြိုးရေးကို အမြန်တကယ် စိတ်ဝင်စားသူများအား ရွေးချယ်ပေးရန်နှင့် ထုထွက် ရေပူဖောင်းဖြန့်ဖြူးရေး အဖွဲ့အစည်းများကို ဖွဲ့စည်းပေးရန် ဖော်ပြပါအတိုင်း ရှင်းပြသည်။

- ကျေးရွာထုထွက် ဝန်ဆောင်မှု စီမံကိန်းများမှာ အမြန်တကယ် အထုတ်ထုတ်ခြင်း၊

စီမံကိန်း သဘောတရားများ၊ ထုတ်ငွေအောင်မြင်မှု အခွင့်အလမ်းဆိုင်ရာ သိရှိခြင်း

ဖြစ်စေ၊ အခြား အခက်အခဲများရှိခဲ့ပါကလည်း အပွယ်တကူဖြေရှင်းပေးနိုင်

ခြင်း၊ ထုတ်ငွေများကို အချိန်မီ လျှပ်ဆောင်ပေးနိုင်မည်။ ထိုအချက်များအကြောင်း

ဝန်ဆောင်မှု စီမံကိန်းများကို ပြန်လည်ရွေးချယ်ရန် သဘောတူခဲ့ကြသည်။

ကျေးရွာထုထွက် စီမံကိန်းများကို အောင်မြင်စေရန် ရွေးချယ်ခဲ့ကြပါသည်။

စေတနာ့ဝန်ထမ်း - ဦးအောင်ဝင်း၊ ဒေါ်ခင်ဆွေး

စီမံကိန်းဌာန - ဦးကျော်ဦးဝင်း၊ ဒေါ်ခင်ဆွေး

ဝန်ထမ်းများ - ဦးသန်းဌေး (ဥက္ကဋ္ဌ)၊ ဦးတူးဦး၊ ဒေါ်ဒွင်းဦး

ဆောင်ရွက်မှုကြီးကြပ်ရေး - ဦးစည်သူဝင်း၊ ဦးစိုးကျော်၊ ဒေါ်ခင်စန်းဆွေး

လုပ်ငန်းထိန်းသိမ်းရေး - ဦးအောင်ထွန်း၊ ဒေါ်မိမိ၊ ဒေါ်အုန်းကြည်

ဗဟိုရင်းကိုင် - ဒေါ်ခင်ဒွေး

စာရေးဆရာကြီး - ဦးအောင်ကျော်စိုး၊ ဒေါ်ဌေးကြည်

တိုက်ရိုက်ချက်

ပြောဆိုရေးရာ



၁၂။ ကဏ္ဍအလိုက် အခက်အခဲမှတ်တမ်း

အမျိုးအမည်	အသက်	အမျိုးအမည်	အခြေအနေအထား		အခြေအနေအထား	အခြေအနေအထား
			ကျား	မ		
အခြေအနေအထား (အခြေအနေအထားအရပ်ရပ်)	၀	ရွာတွင်းကျောက်ချောင်း	✓		၂၀၁၉	၀၅၅
	၁	ရွာတွင်းဘက်ကျောက်ချောင်းအင်းခြေ	✓		၂၀၁၉	၀၅၅
	၂	၆၅၅၅၅၅၅၅၅၅၅၅	✓		၂၀၁၉	၀၅၅
	၃	အထွင်းအကွင်းအခြေအနေအထား	✓			၀၅၅
လူမှုစီးပွားရေး (ပညာရေး/ ကျန်းမာရေးနှင့် ဆိုင်ရာအခြေအနေအထားအရပ်ရပ်)	၀					
	၁					
	၂					
	၃					
	၄					
သက်တမ်းပိုမိုကျော်လွန်သူ (စိတ်ပိုမိုကျော်/ အဖွဲ့အစည်းနှင့် ဆိုင်ရာ အခြေအနေအထားအရပ်ရပ်)	၀					
	၁					
	၂					
	၃					
	၄					
သဘာဝအခြေအနေအထား (အခြေအနေအထားအရပ်ရပ်)	၀					
	၁					
	၂					
	၃					
	၄					
အခြေအနေအထား (အခြေအနေအထားအရပ်ရပ်)	၀	ရေအခြေအနေအထား	✓		၂၀၁၉	
	၁					
	၂					
	၃					
	၄					