

ပြည်ထောင်စုသမ္မတ မြန်မာနိုင်ငံတော် အစိုးရ
စိုက်ပျိုးရေး၊ မွေးမြူရေးနှင့် ဆည်မြောင်းဝန်ကြီးဌာန
ကျေးလက်ဒေသဖွံ့ဖြိုးတိုးတက်ရေးဦးစီးဌာန
ပျော်ဘွယ်မြို့နယ်



လူထုဗဟိုပြုစီမံကိန်း
National Community Driven Development Project
(NCDDP)



ကျေးရွာဖွံ့ဖြိုးရေးအစီအစဉ်
Village Development Plan (VDP)
ကံကောင်းကျေးရွာ၊ ဘတ္တကျေးရွာအုပ်စု



မာတိကာ

- ၁။ မြို့နယ်မြေပုံ
- ၂။ ကျေးရွာမြေပုံ(တည်နေရာ)
- ၃။ အုပ်စုတွင်ပါဝင်သောကျေးရွာများစာရင်း
- ၄။ ကျေးရွာအခြေခံအချက်အလက်များ (ကျေးရွာသမိုင်းကြောင်း)
- ၅။ လူထုပူးပေါင်းပါဝင်သော လူမှုဆန်းစစ်ခြင်းနှင့် အကဲဖြတ်ခြင်းလုပ်ငန်းစဉ်(PSA/PRA)အကျဉ်းချုပ်ဇယား
- ၆။ ကျေးရွာဖွံ့ဖြိုးရေးအစီအစဉ်အတွက်အသုံးပြုခဲ့သော PRA tools များနှင့်တစ်ခုချင်းစီအတွက် သုံးသပ် ချက်များ
- ၇။ ကော်မတီဝင်များရွေးချယ်ခြင်းနှင့်ကျေးရွာဖွံ့ဖြိုးရေးအစီအစဉ်ဆောင်ရွက်မှုမှတ်တမ်းခါတ်ပုံများ
- ၈။ ကျေးရွာအချက်အလက် (ပုံစံ-၁)
- ၉။ စီမံကိန်းစက်ဝန်းအချိန်ဇယား (ပုံစံ-၂)
- ၁၀။ ကျေးရွာဖွံ့ဖြိုးရေးဦးစားပေးအစီအစဉ် (ပုံစံ-၃)
- ၁၁။ ကျေးရွာအုပ်စုစီမံကိန်းလုပ်ငန်းခွဲရွေးချယ်ခြင်း (ပုံစံ-၄)
- ၁၂။ အစည်းအဝေးမှတ်တမ်းများ
- ၁၃။ ကဏ္ဍအလိုက်ဦးစားပေးဖွံ့ဖြိုးရေးလုပ်ငန်းစဉ်များ



၁။ ဖျော်သွယ်မြို့နယ် အမြေပုံ

ဖျော်သွယ်မြို့နယ်အခြေပြမြေပုံ

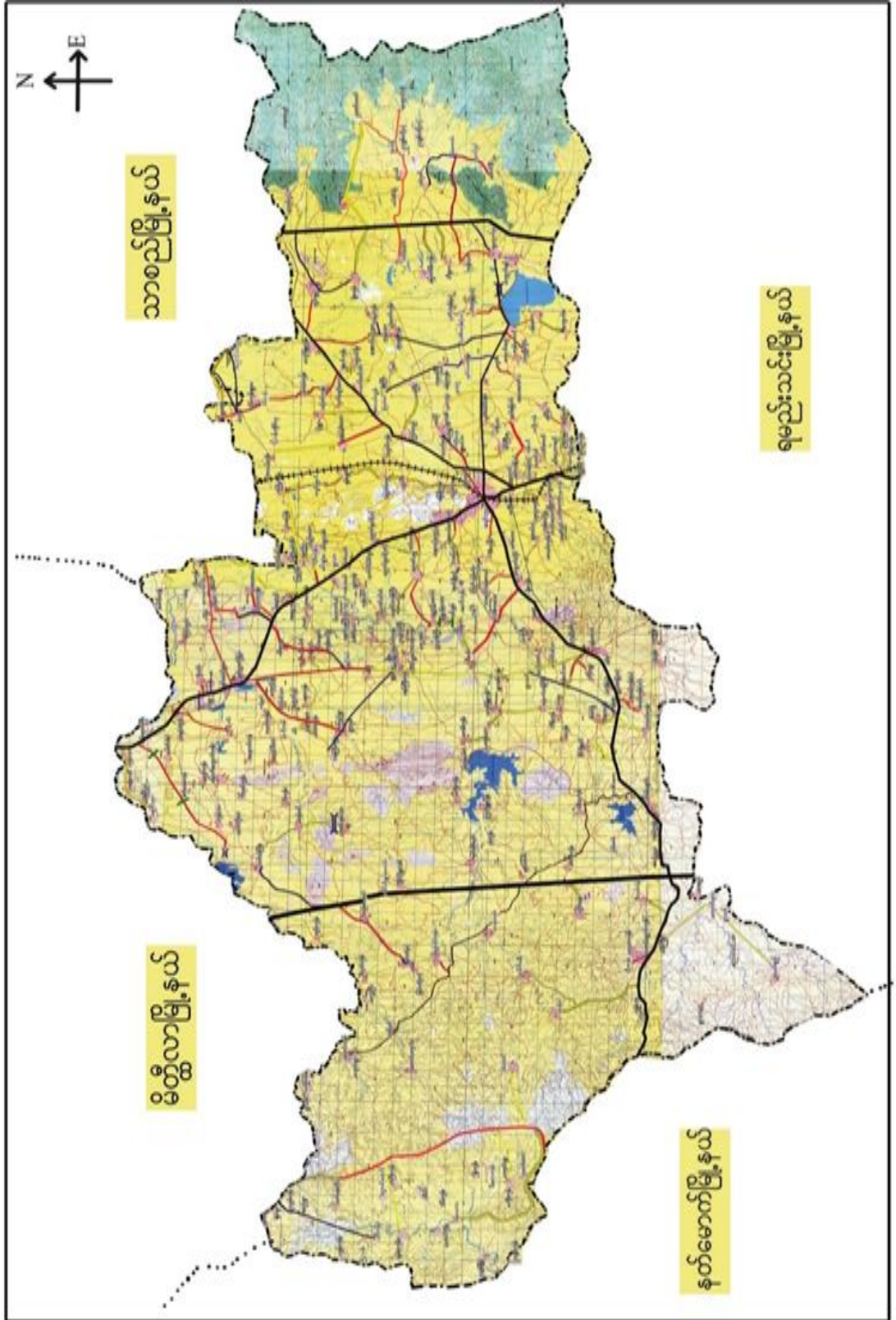



၃။ ကျေးရွာအုပ်စုတွင်ပါဝင်သော ကျေးရွာများ

၁။ ဘတ္တ ၂။ ကံကောင်း ၃။ လက်ပံတော ၄။ အုန်းပင်ခြံ ၅။ သရက်ပင် ၆။ တလင်းကုန်း ၇။ ရှားပင်လှ

၄။ ကျေးရွာ၏အခြေခံအချက်အလက်များ

ကျေးရွာသမိုင်းအကျဉ်း

ကံကောင်းကျေးရွာသမိုင်းအကျဉ်း

ကံကောင်းကျေးရွာသည်ပျော်အွယ်မြို့အပိုင် အတ္တကျေးရွာအုပ်စု(၇) ရွာအနက်
 (၁) ရွာ အပါအဝင်ဖြစ်သည်။ အတ္တအုပ်စုမှအပင်မြေမျှထွက်ကာ အိမ်ထောင်စုများ
 တဖြည်းဖြည်းဖြောင်းရွှေ့နေထိုင်လာပြီးရှေးလူဦးရေများက ကံကောင်းမြို့တွေစုဝေ၊ လာ
 စောင် ကံကောင်းကျေးရွာဟု အမည်ပေးခဲ့သည်။ ကံကောင်းကျေးရွာဟုခေါ်ဝေါ်
 သုံးစွဲလာကြသည်။ ကံကောင်းကျေးရွာသည်ပျော်အွယ်မြို့ခရိုင်အစိုးရအဖွဲ့အစည်း
 တွင်တည်ရှိပြီးဖြစ်၍ (၂) မိုင်ခန့်ကွာဝေးပါသည်။ ကံကောင်းကျေးရွာသည် အိမ်ခြေ
 ပေါင်း (၆၃) အိမ်ရှိပါသည်။ ကံကောင်းကျေးရွာသည်ရွာလုံး မမာလူမျိုးများသာ
 နေထိုင်ကြပြီး မုဒ္ဒအာသာကိုးကွယ်ကြသည်။ လူဦးရေမှာ ၂၇၀ ယောက်နေထိုင်ကြ
 သည်။ တစ်ရွာလုံးတောင်သူလုပ်ငန်းများကိုလုပ်ကိုင်ကြပြီး အကောင်းအဝယ်လုပ်
 ငန်းကိုလည်းလုပ်ကိုင်ကြသည်။ စီးပွားရေးအသင့်အတင့်ဖြစ်၍ စုံသူစာများဆုံးရှုံး
 ထိုင်ကြသည်။



- ထိခိုက်လွယ်သောအုပ်စုများလူဦးရေ (သက်ကြီး၊ မြေယာမဲ့၊ မသန်စွမ်းအုပ်စုများ)

သက်ကြီး	မြေယာမဲ့	မသန်စွမ်း
ကျား (၂၀)၊မ (၁၅)	ကျား (၅)၊မ (၂)	ကျား (၃)၊မ (၄)

- ကျေးရွာတွင်းရရှိနိုင်သော ဝန်ဆောင်မှုများ (ကျန်းမာရေးဆေးခန်း၊ စာသင်ကျောင်း)

ဆေးရုံ/ဆေးခန်း	စာသင်ကျောင်း	စာကြည့်တိုက်	မူကြိုကျောင်း	ဈေး
မရှိ	မရှိ	မရှိ	မရှိ	မရှိ

- ရွာသူရွာသားများ၏ အဓိကစီးပွားရေးလုပ်ငန်း (စိုက်ပျိုးမွေးမြူရေး၊ အခြားသီးနှံများ)

မွေးမြူရေး		စိုက်ပျိုးရေး		အခြား
ခိုင်းနွား	ဝက်	ပဲ	နှမ်း	မရှိ

- အဓိကရရှိနိုင်သောအရင်းအမြစ်များ

ကျောက်	သဲ	ကျောက်ဆွေး	လှင်းမြေ	အခြား
မရှိ	မရှိ	မရှိ	မရှိ	မရှိ

- ကျေးရွာနှင့်သက်ဆိုင်သောအခြားအရင်းအမြစ်များ

သောက်သုံးရေရရှိနိုင်မှု	မြေလွတ် မြေရိုင်း	ဆည်ရေသောက်ဖရိယာ	အခြား
မရှိ	မရှိ	မရှိ	မရှိ



၅။ လူထုပူးပေါင်းပါဝင်သော လူမှုဆန်းစစ်ခြင်းနှင့် အကဲဖြတ်ခြင်းလုပ်ငန်းစဉ် (PSA/ PRA) အကျဉ်းချုပ်ဇယား

စဉ်	ကရိယာများ (PRA Tools)	ရက် စွဲ	ဦးတည်အုပ်စုနှင့် ရည်ရွယ်ချက်များ	တက်ရောက်သူ			အဓိကဆွေးနွေးချက်များ
				ကျား	မ	ပေါင်း	
၁	ကျေးရွာလူမှုရေး၊ အရင်းအမြစ်ပြမြေပုံ (Social Map/ Resource Map)	၂၂.၃.၂၀၁၇	ရပ်မိရပ်ဖ၊ ကော်မတီဝင်များ၊ ကျေးရွာလူထုများ မြေပုံအားအသုံးပြု၍ ၎င်းတို့၏ အဓိကပြဿနာများ၊ အရင်းအမြစ်များနှင့် အခြေခံအဆောက် အအုံများ၊	၅	၃	၈	ကျေးရွာလူထု၏ ထင်ရှားသောမြေနေရာ၊အခြေခံ အဆောက်အအုံများ၊တိုင်းရင်းသ ားနှင့် ဘာသာရေး အဖွဲ့အစည်းများ၊မသန်စွမ်းသူရှိ သည့်အိမ်ထောင်စုများ၊အမျိုးသ မီးဦးဆောင်သည့်အိမ်ထောင်စုမ ျား၊လူမှုရေးဆိုင်ရာအချက်အလ က်များ။ ပြဿနာများနှင့် ဖြစ်နိုင်ခြေရှိသောအဆောက်အအုံ သစ်များ
၂	ဥစ္စာနေကြွယ်ဝမှုအ ဆင့်သတ်မှတ်ခြင်း (Wealth Ranking)	၂၂.၃.၂၀၁၇	ကျေးရွာအတွင်းစီးပွ ားရေးအခြေအနေ ကွာခြားသောအုပ်စု များကိုစိစစ်ရန် ချမ်းသာ၊ အလယ်အလတ်၊နွမ်း ပါး၊ အလွန်နွမ်းပါးအုပ်စု များ	၅	၅	၁၀	ကျေးရွာအတွင်းရှိအိမ်ထောင်စုမ ျားအားလူမှုစီးပွားအခြေအနေအ လိုက် အုပ်စုများသတ်မှတ်ပေးခြင်း
၃	ကျေးမရေးရာကဏ္ဍ # ၁ ပိုင်ဆိုင်မှုနှင့်ခွဲခြမ်းစိ တ်ဖြာမှု	၂၂.၃.၂၀၁၇	အမျိုးသားနှင့်အမျိုး သမီးများ(အရင်းအ မြစ်ပိုင်ဆိုင်အသုံးချ မှု)	၅	၅	၁၀	အမျိုးသားနှင့်အမျိုးသမီးများ(အ ရင်းအမြစ်ပိုင်ဆိုင်အသုံးချမှု၊ ထိန်းချုပ်မှုအားခွဲခြမ်းစိတ်ဖြာခြင်း)။
၄	ရာသီခွင်ပြပြက္ခဒိန် (Seasonal Calendar)	၂၂.၃.၂၀၁၇	ကော်မတီဝင်၊ အမျိုးသမီး၊ အမျိုးသားများ	၁၀	၁၅	၂၅	ကျေးရွာတွင် တစ်နှစ်ပတ်လုံးကွဲပြားခြားနားသော အချိန်အလိုက် ဖြစ်ပျက်ဆောင်ရွက်ခဲ့သည့်ရာသီ ဥတု၊ စိုက်ပျိုးသီးနှံများ၊ လယ်ယာလုပ်ငန်းများ၊ နေ့စားလုပ်ငန်းများ၊ မွေးမြူရေးလုပ်ငန်းများ၊ ဝမ်းစာဖူလုံမှု နှင့် ပွဲတော်များ



၅	ကျားမရေးရာ# ၂ ပင့်ကူအိမ် ကွန်ယက် (Spider Web)	၂၂.၃.၂၀၁၇	အမျိုးသားများ နှင့် အမျိုးသမီးများ	၁၅	၁၀	၂၅	ကျေးရွာအတွင်းရှိအမျိုးသမီးများ ၏ အခြေအနေကိုသိရှိစေရန်တန်း တူအခွင့်အရေးရရှိမှု နှင့် မရရှိသည့် အကြောင်းအရင်း၊ ပညာရေးအတွက်ဆုံးဖြတ်ချက်ချ ခြင်း၊ အိမ်မှုကိစ္စဆောင်ရွက်မှု
၆	အဖွဲ့အစည်းချိတ် ဆက်ပုံ- ပင်းပုံစံ(Venn Diagram)	၂၂.၃.၂၀၁၇	ကျေးရွာအုပ် ချုပ်ရေးအဖွဲ့၊ ကျေးရွာစီ/ ထောက်အဖွဲ့	၂၀	၁၀	၃၀	ကျေးရွာတွင်းရှိအဓိကအုပ်စုများ၊ အဖွဲ့အစည်းများတည်ရှိနေမှုကိုသိ ရှိရန်၊ ၎င်းအဖွဲ့ အစည်းများအုပ်စုများ ဆက်စပ်နေမှုပူးပေါင်းဆောင်ရွ က်မှုအားသိရှိနိုင်ရန်၊
၇	ကျေးရွာ၏မျက်မှန်း ချက်(၄)နှစ်စာကျေး ရွာဖွံ့ဖြိုးရေးအစီအ စဉ်	၂၃.၃.၂၀၁၇	အမျိုးသားအုပ်စု၊အ မျိုးသမီးအုပ်စု၊လူင ယ်အုပ်စု၊ ရပ်မိရပ်ဖအုပ်စု	၄၀	၂၀	၆၀	ကျေးရွာသားများ၏ မဲပေးရွေးချယ်ထားသည့် ဖွံ့ဖြိုးတိုးတက်ရေးလုပ်ငန်းစဉ်များ အားဦးစားပေးအလိုက်သတ်မှ တ်ချက်



ကျေးရွာမြေပုံသုံးသပ်ချက်။

ပူမြူရေ: အရင်း: အမြစ်ပြုပြင်ပုံ

ဆွေးနွေးခြင်း: နှင့် သန်းစစ်ခြင်း:

* တစ်ရွာလုံး ပုခွ ဘာသာထင် များဖြစ်ကြသည်။

* တောင်သူလုပ်ငန်းကို အစီစဉ်ထားလုပ်ကိုင်ကြသည်။

* တောင်သူများ ပြစ်ကြသည်ဖြင့် ရာသီဥတုကို ခြိမ်းခြောက်
လုပ်ကိုင်ကြရပါသည်။

တိုးတက်ရန်လိုအပ်ချက်မှာ-

- ဆောက်လုပ်ရေးရန်

- စာကြည့်တိုက်ရန်

- လျှပ်စစ်ဖိလ်ရန်

ရွာတွင်း : လမ်း : ပြုပြင်ရန်

အဝင် : အဝေး : ချိမ်းခြောက်ရန်



ကျေးရွာအရင်းအမြစ် ပိုင်ဆိုင်မှုသုံးသပ်ခြင်း။

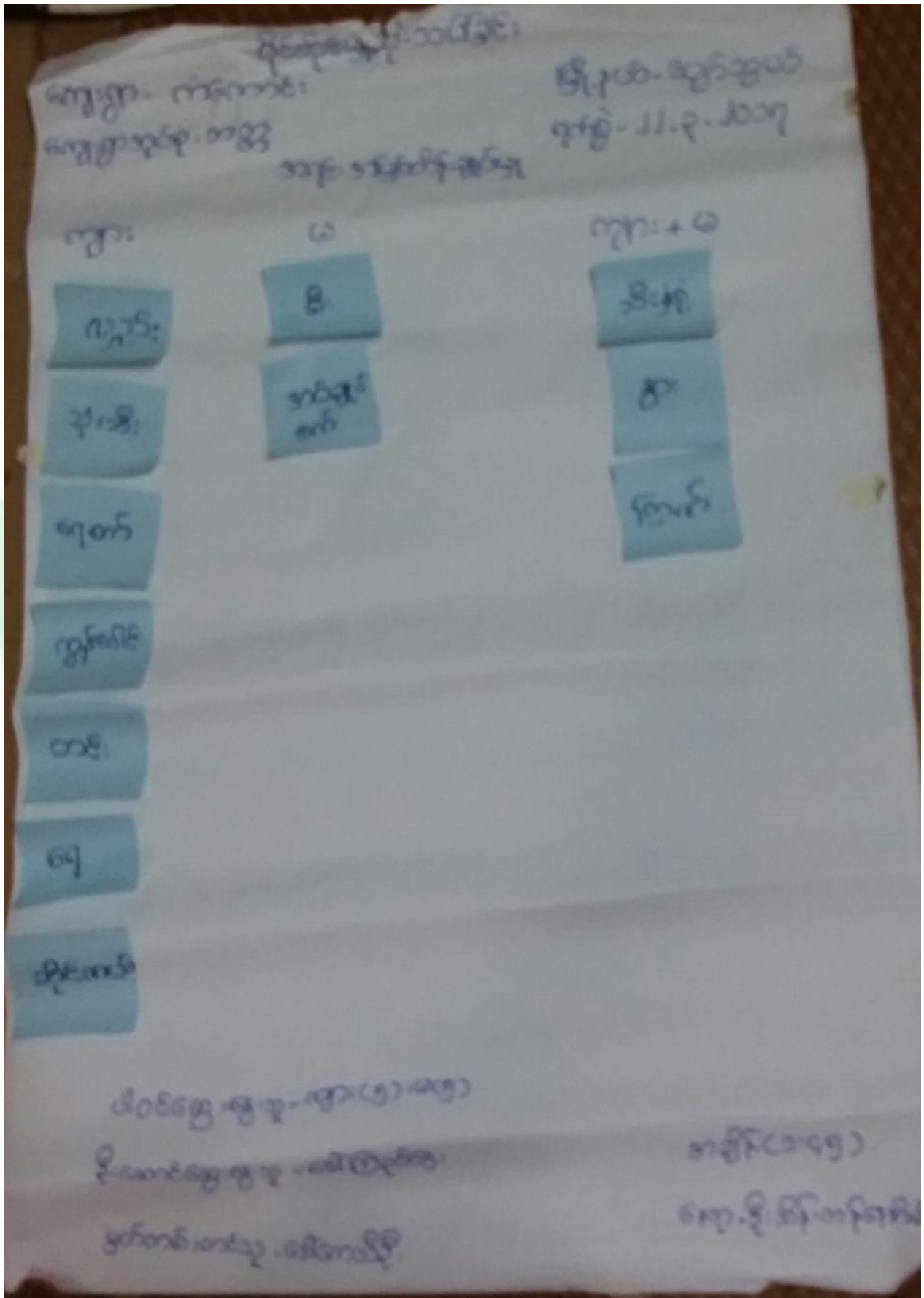



ပိုင်ဆိုင်မှုသုံးသပ်ခြင်း

ဆွေးနွေးခြင်း နှင့် ဆန်းစစ်ခြင်း

- * အရင် : အဖြစ် သုံးစွဲမှုတွင် သုံးစီး၊ ရေစက်၊ ကျွန်ဒေါင်း၊ အမျိုးသား၊ သုံးစွဲ ကြပါသည်။
- * ထင်း၊ မီး၊ အင်ချယ် စက်တို့ကို အမျိုးအစားများသုံးစွဲကြပါသည်။
- * ရေ၊ နား၊ ဆိုင်ကယ်၊ ကြက်၊ သီးနှံခုံ၊ လှည်းတို့ကို အမျိုးအစား : အမျိုးသားနှစ်ယောက် စလုံး သုံးစွဲကြပါသည်။
- * လှည်း၊ သုံးစီး၊ ရေစက်၊ ကျွန်ဒေါင်း၊ ထင်း၊ ရေ၊ ဆိုင်ကယ်၊ တို့ကို အမျိုးသားများက ထိန်းချုပ်ကြပါသည်။
- * မီး၊ အင်ချယ် စက်တို့ကို အမျိုးအစား : အမျိုးသား၊ နား၊ လှည်း ကြပါသည်။
- * သီးနှံခုံ၊ နား၊ ကြက်တို့ကို အမျိုးသား/ သမီး : များ ထိန်းချုပ် ကြပါသည်။



၅။ ကျေးရွာ၏လူမှုစီးပွားအဆင့်သတ်မှတ်ခြင်း။ (Wealth Ranking)

ကျေးရွာအုပ်စုအမည် - ...

ရက်စွဲ - ...

အဆင့်	အခြေခံအချက်အလက်	အဆင့်	အခြေခံအချက်အလက်
အဆင့် ၁	...	၆၅	၂၅%
အဆင့် ၂	...	၆၇	၃၀%
အဆင့် ၃	...	၆၉	၃၅%
အဆင့် ၄	...	၇၁	၃၀%

ကျေးရွာအုပ်စုအမည် - ...

ရက်စွဲ - ...



ဥစ္စာနေကြွယ်ဝမှုသုံးသပ်ချက်။

ဥစ္စာနေကြွယ်ဝမှု အဆင့် ခွဲခြားထားမှု ဖြစ်ခြင်း

ဆွေးနွေးခြင်း နှင့် ဆန်းစစ်ခြင်း

- * ချမ်းသာထော အိမ်မှာ ၁၅ အိမ် / ဂရုဒိဒဒုန်းမှာ (၂၄%) ဖြစ်ပါသည်။
- * အလယ် အလတ် အိမ်မှာ ၂၄ အိမ်ဖြစ်ပြီး ဂရုဒိဒဒုန်းမှာ (၃၈%) ဖြစ်သည်။
- * နှမ်းပါးထော အိမ်မှာ (၂၅) အိမ် ဖြစ်ပြီး ဂရုဒိဒဒုန်း မှာ (၃၈%) ဖြစ်ပါသည်။
- * နှမ်းပါးရခြင်းမှာ လက်လုပ် လက် စား လုပ်ကိုင်ခြင်း၊ စိုက်ပျိုးရေး၊ ရသေ့ လည်၊ စိုက်ပျိုးရေး၊ မဇာန်ကန် မှာ၊ သီးနှံ ဈေးနှုတ်ပါးမှု၊ ပျိုးဖွံ့များ ဈေးကြီး ထောကြောင့် ဖြစ်ပါသည်။
- * နှမ်းပါးသူများ ပါဝင် လုပ်ကိုင်နိုင် ထော အလုပ်အကိုင်များ ဆောင်ရွက် လုပ်ကိုင်နိုင်ခြင်း ဖြင့် ဝေငွေ များ ပြုလုပ်နိုင် ပါသည်။



ရာသီခွင်ပြ ကြံ့ခိုင်

ဆွေးနွေးခြင်း နှင့် ဆန်းစစ်ခြင်း

- * တန်ခူး ၊ ကဆုန်လ များတွင် နေပူသည်။
- * ပုဆုန် ၊ ဝါဆို ၊ ဝါခေါင် ၊ တော်သလင်း ၊ သီတင်းကျွတ် များတွင် မိုးရွာပါသည်။
- * တန်ဆောင်မုန်း ၊ ပုတ်တော် ၊ ပြာသိုလ် ၊ တပို့တွဲလ များတွင် နေပူ ဖြိုး ဓား ပါသည်။
- * တပေါင်းလတွင် နေတူပူဖြိုး ချာတွင် ချမ်းဇားပါသည်။
- * တန်ခူးလတွင် ဝိုးထိခိုက် ၊ ငြက်ဆန် သိမ်း ၊ ဝဲထိခိုက် ၊ ခိုက် ၊ နှမ်းခိုက် ၊ မြောင်းခိုက် ၊ ဝါခေါင် နှမ်းသိမ်း ၊ ခရမ်းခိုက် ၊ ဝါခိုက် ၊ မြေဝဲခိုက် ၊ သီတင်းကျွတ်လတွင် ခရမ်းခိုက်ခိုက် ၊ နေပြာခိုက် ၊ တန်ဆောင်မုန်း ၊ ပုတ်တော်တွင် မြေဝဲသိမ်း ၊ မြောင်းသိမ်း ၊ ပြာသိုလ်လတွင် ဝန်းကော် ဝဲခိုက် ၊ ဝါခိုက် ၊ တပို့တွဲလတွင် ဝဲခေဋ် သိမ်း ၊ တပို့တွဲ ၊ တပေါင်းတွင် ခိုက်ပျိုးသီ ၊ ဝဲပျိုးပါ။
- * တန်ခူးလတွင် ဆွမ်းဆွဲတော် ၊ ကဆုန်လတွင် ဝန်းပွဲတော် ၊ ဝါဆိုလတွင် ခွမ်း ၊ တော်ကြီး ၊ ထက်သောင်း ၊ တော်သလင်းလတွင် ဆွမ်း ၊ လောင်းပွဲ ၊ သီတင်းကျွတ်လတွင် သီတီ ၊ တဆောင်ပူဇော်ပွဲ ၊ တန်ဆောင်မုန်းလတွင် ထက်ကြီး ၊ ပူဇော်ပွဲ များ ကျင်းပပါသည်။
- * ဝင်နေ့ များထော လမှာ ပုဆိုး ၊ ဝင်နေ့ထို ထော လမှာ များ ပါသည်။



ပင်ပုံစံအသုံးပြု၍ အဖွဲ့အစည်း နှင့် ချိတ်ဆက်မှုများ
အကန့်အသတ်ဖြင့်

ကျေးဇူး - တီကောင်

မြို့နယ် - လှိုင်ဘွယ်

ကျေးဇူးအဖွဲ့ - ၁၅၅

ရက်စွဲ - ၂၂.၃.၂၀၁၇

ကျေးဇူးအဖွဲ့၏ အဖွဲ့အစည်းများ

ကျေးဇူးအဖွဲ့၏ အဖွဲ့အစည်းများ

ကျေးဇူးအဖွဲ့၏ အဖွဲ့အစည်းများ

ရဲစခန်း

ကျေးဇူးအဖွဲ့၏ အဖွဲ့အစည်းများ

ဆေးရုံဆေးခန်း

ကျေးဇူးအဖွဲ့၏ အဖွဲ့အစည်းများ

ရဲစခန်းမြို့နယ်

ကျေးဇူးအဖွဲ့၏ အဖွဲ့အစည်းများ

ပုဂံကျေး

ကျေးဇူးအဖွဲ့၏ အဖွဲ့အစည်းများ

လ.ဝ.က

ကျေးဇူးအဖွဲ့၏ အဖွဲ့အစည်းများ

ကျေး/ရဲစခန်း

ကျေးဇူးအဖွဲ့၏ အဖွဲ့အစည်းများ

ပို့ဆောင်ရေး

ကျေးဇူးအဖွဲ့၏ အဖွဲ့အစည်းများ

ကျေးစာရင်း

ကျေးဇူးအဖွဲ့၏ အဖွဲ့အစည်းများ

ကျေးအဖွဲ့

ကျေးဇူးအဖွဲ့၏ အဖွဲ့အစည်းများ

NGO အသင်း

ပို့ဆောင်ရေး

ပိုင်ဆွမ်းရွှေဘူ

ပိုင်ဆွမ်းရွှေဘူ - ဦးစိုဝမ်းရာ

ကျေး - မင်္ဂလာဒုံမြို့နယ်

ပိုင်ဆွမ်းရွှေဘူ - ဒေါ်အေးသိက္ခာ

ကျေး - (၂၁၀၅)



သုံးသပ်ချက်

ပင်းပုံစံအသုံးပြု၍ကျေးဇူးအဖွဲ့ နှင့် ချိတ်ဆက်
 မှုများ အားလေးလာခြင်း
 ဆွေးနွေးခြင်း နှင့် ဘန်းဆွဲခြင်း

* ဤခွဲခွဲခွဲခွဲဆောင် ၊ ရုပ်ပုံ ရုပ်ပုံ ၊ ဇီဝသတ်၊ ဓမ္မစင်္ကြာ၊
 အမျိုးသမီး ၊ အမျိုးသား အဖွဲ့ ၊ ~~အဖွဲ့~~ ^{NGO} ကော်မတီ အဖွဲ့ ၊
 သာဝါယာအဖွဲ့ ၊ NLD ပါတီ ၊ ဇီဝကော်မတီ ၊ ပဋ္ဌာန်း
 အသင်း ၊ ဣမ် ၊ တော်ကြီးအသင်း ၊ နာဂေးကူညီမှုအသင်း
 တို့သည် ကျေးဇူးရှာနှင့် အမြဲ ချိတ်ဆက် မြှင့်တင် သည်။

* ဆေးရုံ ၊ ဆေးခန်း ၊ လူထု ယဉ်ကျေးမှု ဝန်ဆောင်ခန်း ၊ တွေ့အုပ်
 ကျေးဇူးရှာ လူထု နှင့် ချိတ် ဆက် မြှင့်တင် ဖြစ်ပေ အဖွဲ့
 အစည်းများ ဖြစ်သည်။

* ရှေ့ခင်း ၊ ဂ.ဝ.က ၊ ဇီဝသတ်၊ မြေစာရင်းရုံး ၊
 တရားရုံး များသည် ကျေးဇူးရှာ နှင့် အနည်းငယ်သာ ချိတ်
 ဆက် မြှင့်တင် သည်။



ပင်.ကုအိမ် ဆုံး.ဘယ်ခြင်း

ကျေးဇူး - ကံကောင်း

မြို့နယ် - ရွှေဘိုခရိုင်
ရက်စွဲ - ၂၂.၃.၂၀၂၃

ရုံးအုပ်စု - အစွယ်စုံ

အမျိုးအမည်

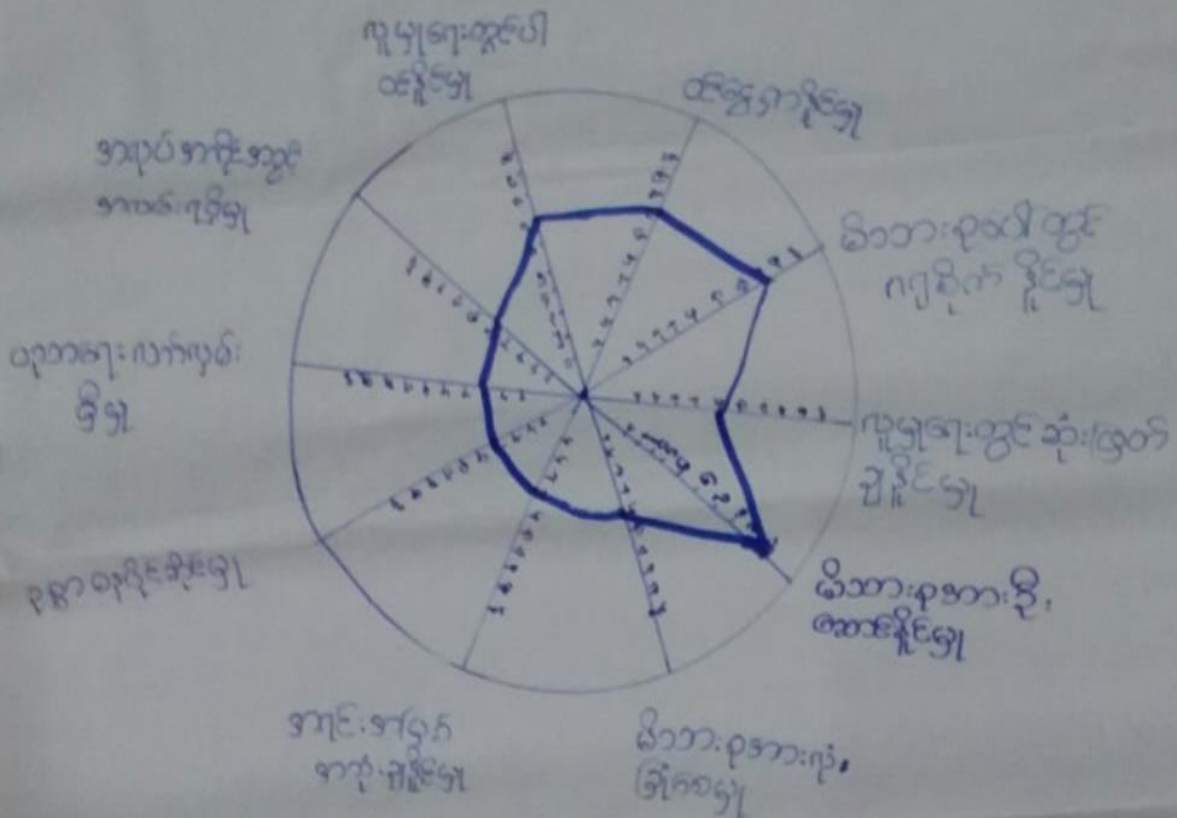

ပြည်ထောင်စုအဖွဲ့အစည်း - အစွယ်စုံ

ပြည်ထောင်စုအဖွဲ့အစည်း - အစွယ်စုံ

အဖွဲ့အစည်းအဖွဲ့အစည်း - အစွယ်စုံ

ကျေးဇူး - ကံကောင်း

ကျေးဇူး - ကံကောင်း

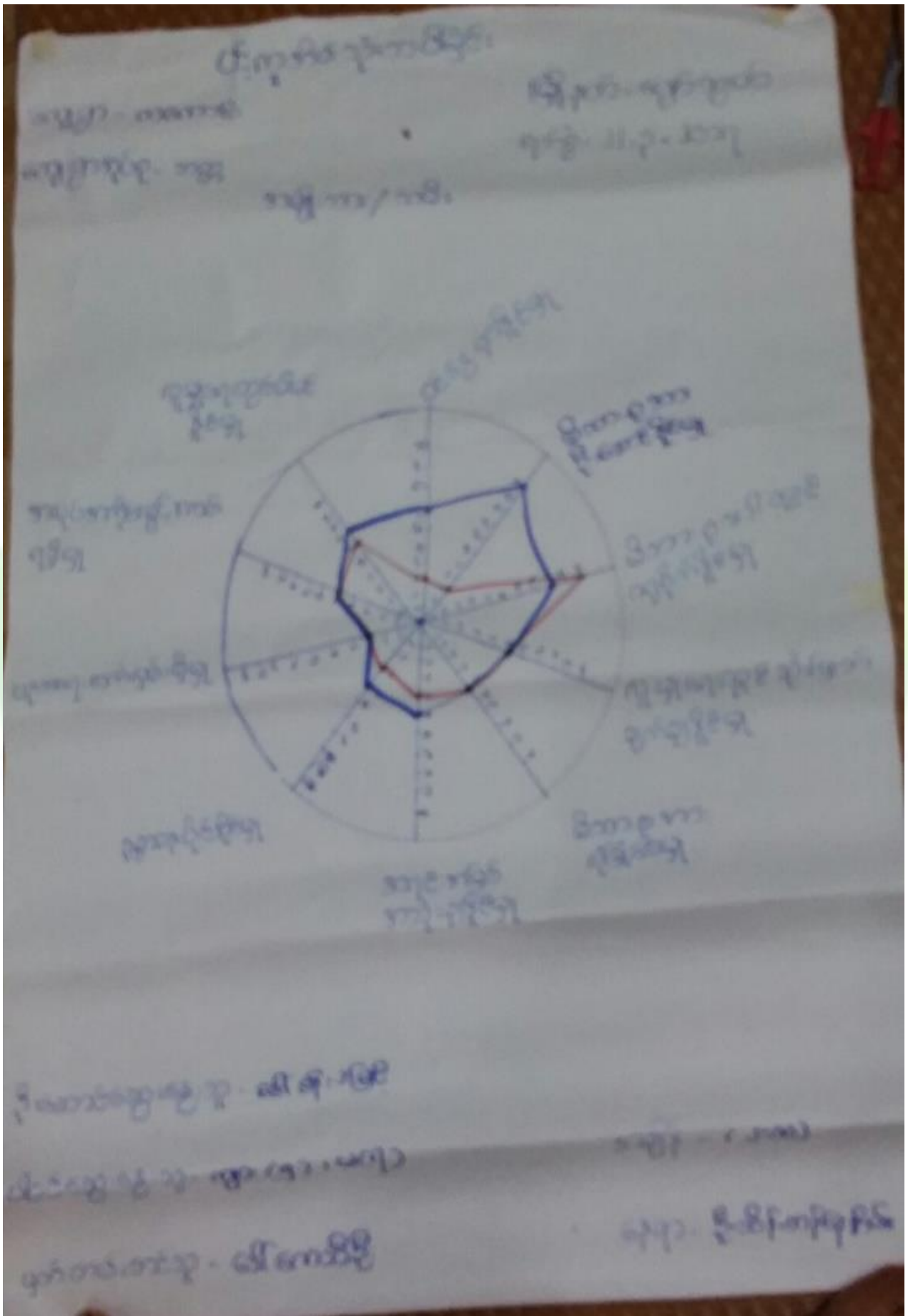



ပင့်ကူအိမ်ကွန်ယက်သုံးသပ်ချက်။

ပင့်ကူအိမ် ဆုံးသပ်ခြင်း

ဆွေးနွေးခြင်း နှင့် ဆန်းစစ်ခြင်း

* လူ မှာ ဇာတိတွင် ပါထေ့ ၊ အပုပ်အင်္ဂါ အဖွင့်အဖတ် ရရှိ ၊
ဝိညာဉ်ပုဂ္ဂိုလ် ဆောင်နိုင် ၊ ထေ့ရှာနိုင် ၊ လူ မှာ ဇာတိ
လုပ်ငန်းများတွင် ဆုံးဖြတ်ချက်ချနိုင် ၊ တို့တွင် အမျိုးသား
များက အားထားပါသည်။

* ပညာရေးဆက်လက် ဖြစ် ၊ အရင်းအမြစ်အား ချွေ ၊
ဥပဒေအရ ဆုံးဖြတ်ချက်ချနိုင် ၊ ဥပဒေပါသည်။

* လူ မှာ ဇာတိတွင် ပါထေ့ ၊ အပုပ်အင်္ဂါ အဖွင့်အဖတ် ရရှိ ၊
ဝိညာဉ်ပုဂ္ဂိုလ် ဆောင်နိုင် ၊ ထေ့ရှာနိုင် ၊ လူ မှာ
ဇာတိပုဂ္ဂိုလ်များတွင် ဆုံးဖြတ်ချက်ချနိုင် ၊ တို့တွင်
အမျိုးသားများက အားထားခြင်းမှာ အမျိုးသား များက
အိမ်မှာ ကိစ္စများတွင် အချိန်ကုန်နေခြင်း၊ ကြောင့်
ဖြစ်သည်။



<p>ကျေးရွာ - ဂံအောင်၊ ကျေးရွာ - ညောင်တုန်း</p>	<p>ကျေးရွာများနှင့် ညောင်တုန်း</p>	<p>အမျိုးအနွယ်</p>	<p>ကျေးရွာများနှင့် ညောင်တုန်း</p>
<p>ကျေးရွာအုပ်စု / မြို့နယ်များ</p>	<p>ကျေးရွာအုပ်စုများ</p>	<p>အမျိုးအနွယ်</p>	<p>ကျေးရွာအုပ်စုများ</p>
<p>ကျေးရွာအုပ်စုများ</p>	<p>ကျေးရွာအုပ်စုများ</p>	<p>အမျိုးအနွယ်</p>	<p>ကျေးရွာအုပ်စုများ</p>
<p>ကျေးရွာအုပ်စုများ</p>	<p>ကျေးရွာအုပ်စုများ</p>	<p>အမျိုးအနွယ်</p>	<p>ကျေးရွာအုပ်စုများ</p>
<p>ကျေးရွာအုပ်စုများ</p>	<p>ကျေးရွာအုပ်စုများ</p>	<p>အမျိုးအနွယ်</p>	<p>ကျေးရွာအုပ်စုများ</p>



၆။ ကော်မတီဝင်များရွေးချယ်ခြင်းနှင့်ကျေးရွာဖွံ့ဖြိုးရေးအစီအစဉ်ဆောင်ရွက်မှုမှတ်တမ်းဓါတ်ပုံများ



ကော်မတီရွေးချယ်ရန် မဲရေတွက်နေစဉ်



ပီမံကိန်းမိတ်ဆက်အစည်းအဝေးမှတ်တမ်းဓါတ်ပုံ



အမျိုးသမီးများပင့်ကူအိမ်ကွန်ယက်ရေးဆွဲနေစဉ်မှတ်တမ်းဓာတ်ပုံ



ကျေးရွာဖွံ့ဖြိုးရေးဦးစားပေးမဲပေးရန်တန်းစီနေကြစဉ်



ကျေးရွာလုပ်ငန်းခွဲအတွက်အခက်အခဲများဖော်ထုတ်ဆွေးနွေးစဉ်



၇။ ကော်မတီဝင်များစာရင်း

ကော်မတီဝင်များစာရင်း - ဘဏ္ဍာရေးဝန်ကြီးဌာန

စဉ်	အမည်	ကျား-မ	ရာထူး
၁	ဒေါ်ခင်စန္ဒာ	မ	စော့ကုတ်စာရင်း
၂	ဒေါ်ခင်စန္ဒာ	ကျား	စော့ကုတ်စာရင်း
၃	ဒေါ်ခင်စန္ဒာ	မ	စီတောက်ပုဏ္ဏား
၄	ဒေါ်ခင်စန္ဒာ	ကျား	စီတောက်ပုဏ္ဏား
၅	ဒေါ်ခင်စန္ဒာ	ကျား	ဝန်ထမ်းရေးရာဌာန
၆	ဒေါ်ခင်စန္ဒာ	ကျား	ဝန်ထမ်းရေးရာဌာန
၇	ဒေါ်ခင်စန္ဒာ	မ	ဝန်ထမ်းရေးရာဌာန
၈	ဒေါ်ခင်စန္ဒာ	ကျား	ဝန်ထမ်းရေးရာဌာန
၉	ဒေါ်ခင်စန္ဒာ	မ	ဝန်ထမ်းရေးရာဌာန
၁၀	ဒေါ်ခင်စန္ဒာ	ကျား	ဝန်ထမ်းရေးရာဌာန
၁၁	ဒေါ်ခင်စန္ဒာ	မ	ဝန်ထမ်းရေးရာဌာန
၁၂	ဒေါ်ခင်စန္ဒာ	ကျား	ဝန်ထမ်းရေးရာဌာန
၁၃	ဒေါ်ခင်စန္ဒာ	မ	ဝန်ထမ်းရေးရာဌာန
၁၄	ဒေါ်ခင်စန္ဒာ	မ	ဝန်ထမ်းရေးရာဌာန
၁၅			
၁၆			
၁၇			
၁၈			
၁၉			
၂၀			
၂၁			
၂၂			
၂၃			
၂၄			
၂၅			

စုစုပေါင်း။ (၁၄) ယောက် ကျား- (၇) ယောက် +မ- (၇) ယောက်

ကျေးရွာအုပ်စုစီမံကိန်းအထောက်အကူပြုကော်မတီ

.....

 ကျေးရွာအုပ်စုစီမံကိန်းအထောက်အကူပြုကော်မတီ၊ ဥက္ကဋ္ဌ
 ကျေးရွာအုပ်စုစီမံကိန်းအထောက်အကူပြုကော်မတီ၊ ဥက္ကဋ္ဌ

.....

 ကျေးရွာအုပ်စုစီမံကိန်းအထောက်အကူပြုကော်မတီ၊ ဘဏ္ဍာရေးဥက္ကဋ္ဌ

မှတ်တမ်းတင်သူ
 အမည်။

ရာထူး။ လူထုစည်းရုံးရေးမှူးရက်စွဲ။/...../.....



၈။ ကျေးရွာအခြေခံအချက်အလက်များ (ပုံစံ-၁)

ပုံစံ - ၈ - ၁ ကျေးရွာအခြေခံအချက်အလက်များ (Form PC 1)

လမ်းညွှန်ချက်၊ ကျေးရွာတစ်ရွာသို့ ပထမဆုံးမိတ်ဆက်ခရီး သွားရောက်သောအခါ လူထုစည်းရုံးရေးမှူးသည် ကျေးရွာ
 မောင်းဆောင်များအား ကျေးရွာအချက်အလက်များကို မေတ္တာရပ်ခံ၍ တောင်းခံရသည်။ ဤအချက်အလက်များကို စီမံကိန်း
 မိတ်ဆက်အစည်းဝေးမတိုင်မီတောင်းခံရမည်။ စီမံကိန်းမိတ်ဆက်အစည်းဝေးတွင် လူထုစည်းရုံးရေးမှူးသည် ဤအချက်အလက်
 များအား စစ်ဆေးပြီး မှန်ကန်အောင်ပြုလုပ်ရမည်။ ပြီးနောက်တွင် လူထုစည်းရုံးရေးမှူးမှ သတင်းအချက်အလက်ထံသို့ Tablets မှ
 တစ်ဆင့် ခြုံငုံသွင်းရမည်။

ကျေးရွာအခြေခံအချက်အလက် အမည် ဦး ၁၁၄ - ၀၁၄	ကျေးရွာမောင်းဆောင်၏ ဝန်နံပါတ် ၀၅ - ၄၇၀၆၇၇ ၅၈၇	လူထုစည်းရုံးရေးမှူး၏ အမည် ဒေါ်ကော့ညို
ပြည်နယ်/တိုင်းဒေသကြီး/ပျဉ်းမနား/မြို့နယ် ပျော်ဘွယ်	ကျေးရွာအုပ်စု ကျေးရွာအုပ်စု ၁၁၄	ကျေးရွာ လီ ကော့ညို

က။ လူဦးရေ

လူမျိုးစု	အိမ်ထောင်စုအရေအတွက်	ကိုးကွယ်သည့်ဘာသာ	အိမ်ထောင်စုအရေအတွက်
လူမျိုးစု (၁) - မြန်မာ	၅၁	ဘာသာ (၁) - ဗုဒ္ဓ	၅၁
လူမျိုးစု (၂) -----		ဘာသာ (၂) -----	
လူမျိုးစု (၃) -----		ဘာသာ (၃) -----	
လူမျိုးစုစော -----		ဘာသာစော -----	
အခြား	အရေအတွက်		
မသန်စွမ်းသူများ	၇		
သက်ကြီးရွယ်အိုများ (၆၅ နှစ် နှင့် အထက်)	၃၅		
စစ်ဘေးရှောင်			

	အမျိုးသား (အရေအတွက်)	အမျိုးသမီး (အရေအတွက်)
လူဦးရေ		
လူမျိုးစု (၁) - မြန်မာ	၂၁၂	၂၃၆
လူမျိုးစု (၂) -----		
လူမျိုးစု (၃) -----		
အခြား		
အိမ်ထောင်စုဦးစီး	၄၆	၁၇

(ခ) အခြေခံအောက်အဖွဲ့ အသုံးအဆောင်များ

စာသင်ကျောင်း	အမှတ် ခြံမပါ	ကျန်းမာရေး	အမှတ် ခြံမပါ	ဘာသာရေး အဆောက် အအုံများ	အမှတ် ခြံမပါ



အထက်တန်းကျောင်း	<input type="checkbox"/>	ဆေးရုံ	<input type="checkbox"/>	စေတီ	<input checked="" type="checkbox"/>
အလယ်တန်းကျောင်း	<input type="checkbox"/>	ကျန်းမာရေးဌာန	<input type="checkbox"/>	ဘုန်းကြီးကျောင်း	<input checked="" type="checkbox"/>
မူလတန်းကျောင်း	<input type="checkbox"/>	ကျန်းမာရေးဌာနခွဲ	<input type="checkbox"/>	ဟိန္ဒူဘုရားကျောင်း	<input type="checkbox"/>
ပျက်ကြီးကျောင်း	<input type="checkbox"/>	ဆေးရုံပေးခန်း	<input type="checkbox"/>	ခရစ်ယာန်ကျောင်း	<input type="checkbox"/>
အခြား	<input type="checkbox"/>	အခြား	<input type="checkbox"/>	ဗလီ	<input type="checkbox"/>
				အခြား	<input type="checkbox"/>
မှတ်ချက်		မှတ်ချက်		မှတ်ချက်	

(ဂ) ကျွမ်းကျင်သူများမှတ်တမ်း (ကျေးရွာတွင်နေထိုင်သော သို့မဟုတ် တခြားရွာမှလာရောက်သော ကျွမ်းကျင်သူများ)

(ခ) စာသင်ကျောင်း			(၂) ကျန်းမာရေး			(၃) လက်မှုပညာရှင်		
	ရွာတွင်နေထိုင်သူ	အခြားရွာမှလာသူ		ရွာတွင်နေထိုင်သူ	အခြားရွာမှလာသူ		ရွာတွင်နေထိုင်သူ	အခြားရွာမှလာသူ
မူလတန်းပြဆရာ/မ	<input checked="" type="checkbox"/>	<input type="checkbox"/>	ဆရာဝန်	<input type="checkbox"/>	<input type="checkbox"/>	လက်သမား	<input checked="" type="checkbox"/>	<input type="checkbox"/>
အထက်တန်းပြဆရာ/မ	<input type="checkbox"/>	<input type="checkbox"/>	လက်ထောက်ကျန်းမာရေးမှူး	<input type="checkbox"/>	<input type="checkbox"/>	ပန်းရံ	<input checked="" type="checkbox"/>	<input type="checkbox"/>
အလယ်တန်းပြဆရာ/မ	<input type="checkbox"/>	<input type="checkbox"/>	အမျိုးသမီးကျန်းမာရေးဆရာမ	<input type="checkbox"/>	<input type="checkbox"/>	လျှပ်စစ်ကျွမ်းကျင်၊ ဖိသမား	<input type="checkbox"/>	<input type="checkbox"/>
ပျက်ကြီးဆရာ/မ	<input type="checkbox"/>	<input type="checkbox"/>	သားဖွားဆရာမ	<input type="checkbox"/>	<input type="checkbox"/>	ရေပိုက်သွယ်သူ	<input type="checkbox"/>	<input type="checkbox"/>
အခြား	<input type="checkbox"/>	<input type="checkbox"/>	ပြည်သူ့ကျန်းမာရေးလုပ်သား	<input type="checkbox"/>	<input type="checkbox"/>	စက်ပြင်ဆရာ	<input type="checkbox"/>	<input type="checkbox"/>
မှတ်ချက်			မှတ်ချက်			မှတ်ချက်		

(ဃ) ကျေးရွာသို့ ရောက်ရှိနိုင်သည့် လမ်းအခြေအနေ / ကျေးရွာတစ်ရွာသည် ၎င်း၏ ကျေးရွာအုပ်စုနှင့် ဆက်သွယ်ထားသော လမ်းအခြေအနေ (အောက်ပါတို့ကိုဝိုင်းပါ)

ကျောက်ကြမ်းလမ်း ကတ္တရာလမ်း ကွန်ကရစ်လမ်း မော်တော်ဆိုင်ကယ်လမ်း
 ကျောက်ခင်းလမ်း မြေသားလမ်း လူသွားလမ်း အခြား _____

(င) ကျေးရွာဖွံ့ဖြိုးမှုစီမံချက်

(၁) လူထုဝဟိုပြုစီမံကိန်းမစတင်မီ ဤကျေးရွာတွင်ကျေးရွာဖွံ့ဖြိုးမှု စီမံချက်ရှိခဲ့ပါသလား? ရှိပါသည် / မရှိပါ / မသိပါ

(၂) ရှိခဲ့ပါလျှင် ဤစီမံချက်ကို မည်သည့် ခုနှစ်တွင်ပြင်ဆင်ခဲ့ပါသနည်း? နှစ် ၂၀၁၇ / မသိပါ

(၃) ဤစီမံချက်ကို ဖြိုနှယ်မှအတည်ပြုခဲ့ပါသလား? ပြုခဲ့ပါသည် / မပြုခဲ့ပါ / မသိပါ

(စ) ခရီးအကွာအဝေး

(၁) ဤကျေးရွာ၏ဝဟိုမှ ၎င်းကျေးရွာအုပ်စု၏ဝဟိုအထိ ခရီးခိုင်မည်မျှကွာဝေးသနည်း? ခိုင် ၁၀၀ / မသိပါ

(၂) ဤကျေးရွာမှ ၎င်းကျေးရွာအုပ်စုဝဟိုအထိ သွားလာရာတွင်ကြာမြင့်သည့်အချိန်

ခြောက်သွေ့ရာသီတွင်ကြာချိန် ၁၅ မိနစ် ----- ထော်လာဂျီ/မော်တော်ဆိုင်ကယ်/ခြေလျင်/လား/မော်တော်သုတ်/အခြား -----

မိုးရာသီတွင်ကြာချိန် ၁၀ မိနစ် ----- ထော်လာဂျီ/မော်တော်ဆိုင်ကယ်/ခြေလျင်/လား/မော်တော်သုတ်/အခြား -----



(ဆ) ပတ်ဝန်းကျင်ဆိုင်ရာ သဘာဝဘေးအန္တရာယ်

ဤကျေးရွာတွင် ရေကြီးခြင်းကဲ့သို့ သဘာဝဘေးအန္တရာယ်ကျရောက်ဖူးခြင်း ရှိပါသလား။

မရှိပါ ရှိပါသည် ရှိလျှင်ဖော်ပြပါ -----

(ဇ) ကျေးရွာတွင် ခွဲစည်းထားသော အဖွဲ့အစည်းများ

လူထုပဟိုပြုစီမံကိန်းမတိုင်မီ ဤကျေးရွာတွင် ကျေးရွာဖွံ့ဖြိုးရေးအတွက် အစိုးရ (သို့) ရွာသာများကိုယ်တိုင်(သို့) စီမံကိန်းတစ်ခုခုမှ ခွဲစည်းထားသည့် အဖွဲ့အစည်းများရှိပါသလား။

(၁)ရှိပါသည်.....

(၂)

(ဈ) အထွေထွေအုပ်ချုပ်ရေး ဦးစီးဌာန (GAD) မှ မှတ်တမ်းတင်ထားခြင်း

ဤကျေးရွာသည် အထွေထွေအုပ်ချုပ်ရေး ဦးစီးဌာန (GAD) မှ မှတ်တမ်းတင်ထားမှု ရှိပါသလား။

မရှိပါ ရှိပါသည်

၂၄

ကျေးရွာခေါင်းစောင်

အမည် ဦးသိန်းတန်

လက်မှတ်  ဇန.စွဲ ၂၂.၃.၂၀၁၇

လူထုစည်းရုံးရေးမှူး

အမည် ဆီကောသိဦး

လက်မှတ်  ဇန.စွဲ ၂၂.၃.၂၀၁၇

၂၅



၉။ ပုံစံ ၈-၂။ စီမံကိန်းစက်ဝန်းအချိန်ဇယား

ပုံစံ - ၈ - ၂ - စီမံကိန်းစက်ဝန်းအချိန်ဇယား (PC 2)

လယ်ယာကွက်များ၊ သက်ဆိုင်ရာလူထုစည်းရုံးရေးများ/လက်ထောက်နည်းပညာများပေးမှု စီမံကိန်းစက်ဝန်းအဆင့်တစ်ခုစီပြီးစီးတိုင်း ကျေးရွာနှင့် ကျေးရွာအုပ်စုအတွက် ဤပုံစံကို ပြည့်သွင်းရမည်။	
စည်းရုံးရေးများ/ဝန်ထမ်း အမည် <u>ဒေါ်ကောသိဒ္ဓိ</u>	
နေ့စွဲ <u>၂၀၂၁-၀၃-၂၀</u>	စက်ဝန်းအားပေးပတ်ခြင်းမပါ <input type="checkbox"/> စက်ဝန်း(၀) <input type="checkbox"/> စက်ဝန်း(၂) <input type="checkbox"/> စက်ဝန်း(၃)
ပြည်နယ်/တိုင်း <u>မန္တလေး</u>	ကျေးရွာအုပ်စု <u>ဘအိ</u> ကျေးရွာ <u>ကံကောငါး</u>

စီမံကိန်းစတင်ရက်စွဲ/အဆင့်များ	နေ့စွဲ		အစည်းအဝေးတွင်တက်ရောက်သူအရေအတွက်			
	စတင်သည့် နေ့	ပြီးဆုံးသည့်နေ့	အမျိုးသား အရေအတွက်	အမျိုးသမီး အရေအတွက်	အိမ်ထောင်စု အရေအတွက်	လူမျိုးစုထက်ရောက်သူ အရေအတွက် နှင့် လူမျိုးစုအမည်
၁။ ကျေးရွာစီမံကိန်း စိတ်ဆက်အစည်းအဝေး	၂၀၂၁-၀၃-၂၀	၂၀၂၁-၀၃-၂၀	၂၆	၂၆	၅၂	၅၂
၂။ ကျေးရွာစွဲ-ပြီးရေး စီမံချက်ရေးဆွဲခြင်း အစည်းအဝေး	၂၀၂၁-၀၃-၂၀	၂၀၂၁-၀၃-၂၀	၂၁	၂၆	၄၇	၄၇
၃။ ကျေးရွာအုပ်စု လုပ်ငန်းဆုံးဖြတ်ချက်ချသည့် အစည်းအဝေး	၂၀၂၁-၀၃-၂၀	၂၀၂၁-၀၃-၂၀	၂၃	၂၄	၄၇	၄၇
၄။ မြို့နယ်အဆင့် စီမံကိန်းရေးဆွဲရေး နှင့် အကောင်အထည်ဖော်ရေးကော်မတီ၏ စီမံကိန်း သုံးသပ်မှု အစည်းအဝေး			မလို	မလို	မလို	မလို
၅။ မြို့နယ် စီမံကိန်းရေးဆွဲရေး နှင့် အကောင်အထည်ဖော်ရေး ကော်မတီ၏ဆုံးဖြတ်မှုကို ရွာသို့ အသိပေး အကြောင်းကြားသည့် အစည်းအဝေး	၂၀၂၁-၀၃-၂၀	၂၀၂၁-၀၃-၂၀	၁၉	၁၆	၃၅	၃၅
၆။ စီမံကိန်းလုပ်ငန်းဆွဲစီမံချက်ရေးဆွဲခြင်း အစည်းအဝေး						
၆.၁။ စီမံကိန်းလုပ်ငန်း အကောင်အထည်ဖော် ရေးအစီအစဉ် ရေးဆွဲခြင်း	၂၀၂၁-၀၃-၂၀	၂၀၂၁-၀၃-၂၀	၁၉	၁၆	၃၅	၃၅



ပုံစံ - ၈ - ၂ - စီမံကိန်းစက်ဝန်းအချိန်ဇယား (PC 2)

လယ်ယာချွန်ချွတ်၊ သက်ဆိုင်ရာလူထုစည်းရုံးရေးမှူး/လက်ထောက်နည်းပညာမှူးများမှ စီမံကိန်းစက်ဝန်းအဆင့်တစ်ခုစီဖြိုဖီးတိုင်း ကျေးရွာနှင့် ကျေးရွာအုပ်စုအတွက် ဤပုံစံကို ဖြည့်သွင်းရမည်။

စည်းရုံးရေးမှူး/ဝန်ထမ်း အမည် ဒေါ်ကော့ဒိန္နီ

မှ.န.ရဲ့ ၂၂-၃-၂၀၁၇ စက်ဝန်းအားအမှတ်ဖြစ်ပါ စက်ဝန်း(၁) စက်ဝန်း(၂) စက်ဝန်း(၃)

ဖြည့်နှယ်/တိုင်း မန္တလေး မြို့နယ် ပျော်ရွှင် ကျေးရွာအုပ်စု ၁၁၁ ကျေးရွာ ကံ ကောဇ်

စီမံကိန်းစက်ဝန်းအဆင့်များ	နေ့ရက်		အချိန်အစားအကုန်	အစည်းအဝေးတွင်ထက်ရောက်သူအရေအတွက်			
	စတင်သည့်နေ့	ပြီးဆုံးသည့်နေ့		အချိန်အစားအရေအတွက်	အချိန်အစားအရေအတွက်	အိမ်ထောင်စုအရေအတွက်	လူပျိုစုထက်ရောက်သူအရေအတွက်နှင့် လူပျိုစုအမည်
၁။ ကျေးရွာစီမံကိန်း စီမံကိန်းစက်ဝန်းအစည်းအဝေး	၂၂.၃.၂၀၁၇	၂၂.၃.၂၀၁၇	၂၆	၂၆	၅၂	၁၁၈	၅၂
၂။ ကျေးရွာဖွံ့ဖြိုးရေး စီမံကိန်းစက်ဝန်းအစည်းအဝေး	၂၃.၃.၂၀၁၇	၂၃.၃.၂၀၁၇	၂၁	၂၆	၄၇	၁၁၈	၄၇
၃။ ကျေးရွာအုပ်စု လုပ်ငန်းဆောင်ရွက်ချက်အစည်းအဝေး	၂၄.၃.၂၀၁၇	၂၄.၃.၂၀၁၇	၂၃	၂၆	၃၇	၁၁၈	၃၇
၄။ မြို့နယ်အဆင့် စီမံကိန်းရေးဆွဲရေး နှင့် အကောင်အထည်ဖော်ရေးကော်မတီ၏ စီမံကိန်း သုံးသပ်မှုအစည်းအဝေး			မလို	မလို	မလို		မလို
၅။ မြို့နယ် စီမံကိန်းရေးဆွဲရေး နှင့် အကောင်အထည်ဖော်ရေး ကော်မတီ၏ဆုံးဖြတ်ချက်ကို ရွာသို့ အသိပေးအကြောင်းကြားသည့် အစည်းအဝေး	၂၆.၆.၁၇	၂၆.၆.၁၇	၁၉	၂၆	၄၅	၁၁၈	၄၅
၆။ စီမံကိန်းလုပ်ငန်းဖွံ့ဖြိုးရေးစီမံကိန်းရေးဆွဲခြင်းအစည်းအဝေး							
၆.၁။ စီမံကိန်းလုပ်ငန်း အကောင်အထည်ဖော်ရေးအစီအစဉ် ရေးဆွဲခြင်း	၂၆.၆.၁၇	၂၆.၆.၁၇	၁၉	၂၆	၄၅	၁၁၈	၄၅



၁၀။ ပုံစံ ၈-၃။ ကျေးရွာဖွံ့ဖြိုးရေးဦးစားပေးအစီအစဉ်

ပုံစံ - ၈ - ၃ ကျေးရွာဖွံ့ဖြိုးရေး ဦးစားပေးအစီအစဉ် (Form PC 3)

လမ်းညွှန်ချက်၊ အဆင့်(၃) ကျေးရွာမျှော်မှန်းချက်အစည်းအဝေး ငြီးဆုံးသောအခါ ကျေးရွာစီမံကိန်း အထောက်အကူပြု ကော်မတီသည် လူထုစည်းရုံးရေးမှူးအကူအညီဖြင့် ဤပုံစံကိုပြည့်စုံအောင် ဖြည့်သွင်းရမည်။

လူထုစည်းရုံးရေးမှူး/ဝန်ထမ်း အမည် ဒေါ်ဝေဝေမာဘိ

နေ့စွဲ ၂၃.၁၂.၂၀၁၇ စက်ဝန်းအား အမှတ်ခြစ်ပါ (✓) စက်ဝန်း(၁)

စက်ဝန်း(၂) စက်ဝန်း(၃) စက်ဝန်း(၄)

ပြည်နယ်/တိုင်း ဗဟိုအဖွဲ့: ဗြိတိသျှကျွန်းကျေးရွာအုပ်စု ဘုမ္မာ ကျေးရွာ ကံကောင်း :
 က။ အခက်အခဲအတားအဆီးများအားဆွေးနွေးခြင်း - ယခုလက်ရှိအခြေအနေတွင် ဤကျေးရွာဖွံ့ဖြိုးတိုးတက်ရေးအတွက် အဓိက အခက်အခဲအတားအဆီးများသည် မည်သည်များဖြစ်ပါသနည်း။ (အမျိုးသား/သမီး အနည်းဆုံးအခက်အခဲ ၅ ခုစီဖော်ပြပါ)

အမျိုးသား အဖွဲ့မှ တင်ပြသောအခက်အခဲအတားအဆီးများ	အမျိုးသမီး အဖွဲ့မှ တင်ပြသောအခက်အခဲအတားအဆီးများ
၁ - လူထုစည်းရုံးရေးမှူး၏ အဖွဲ့ဝင်များ၏ အခြေအနေအထား	၁ - မြေအခြေအနေအထား
၂ - လူထုစည်းရုံးရေးမှူး၏ အဖွဲ့ဝင်များ၏ အခြေအနေအထား	၂ - လူထုစည်းရုံးရေးမှူး၏ အဖွဲ့ဝင်များ၏ အခြေအနေအထား
၃ - လူထုစည်းရုံးရေးမှူး၏ အဖွဲ့ဝင်များ၏ အခြေအနေအထား	၃ - လူထုစည်းရုံးရေးမှူး၏ အဖွဲ့ဝင်များ၏ အခြေအနေအထား
၄ - လူထုစည်းရုံးရေးမှူး၏ အဖွဲ့ဝင်များ၏ အခြေအနေအထား	၄ - လူထုစည်းရုံးရေးမှူး၏ အဖွဲ့ဝင်များ၏ အခြေအနေအထား
၅ - လူထုစည်းရုံးရေးမှူး၏ အဖွဲ့ဝင်များ၏ အခြေအနေအထား	၅ - လူထုစည်းရုံးရေးမှူး၏ အဖွဲ့ဝင်များ၏ အခြေအနေအထား
၆ - လူထုစည်းရုံးရေးမှူး၏ အဖွဲ့ဝင်များ၏ အခြေအနေအထား	၆ - လူထုစည်းရုံးရေးမှူး၏ အဖွဲ့ဝင်များ၏ အခြေအနေအထား
၇ - လူထုစည်းရုံးရေးမှူး၏ အဖွဲ့ဝင်များ၏ အခြေအနေအထား	၇ - လူထုစည်းရုံးရေးမှူး၏ အဖွဲ့ဝင်များ၏ အခြေအနေအထား

ခ။ မျှော်မှန်းခြင်း - နောင်လာမည့် (၅)နှစ် အတွင်း ကျေးရွာဖွံ့ဖြိုးရေး မျှော်မှန်းလျာထားချက်များအား တင်ပြပါ။

အမျိုးသားအဖွဲ့မှ တင်ပြသောမျှော်မှန်းချက်များ	အမျိုးသမီးအဖွဲ့မှ တင်ပြသောမျှော်မှန်းချက်များ
၁ - အခြေအနေအထား	၁ - အခြေအနေအထား
၂ - အခြေအနေအထား	၂ - အခြေအနေအထား
၃ - အခြေအနေအထား	၃ - အခြေအနေအထား
၄ - အခြေအနေအထား	၄ - အခြေအနေအထား
၅ - အခြေအနေအထား	၅ - အခြေအနေအထား
၆ - အခြေအနေအထား	၆ - အခြေအနေအထား
၇ - အခြေအနေအထား	၇ - အခြေအနေအထား



ဂ။ လူထုစီမံကိန်း၏ လာမည့် (၄) နှစ်အတွက် အကျုံးဝင်သော ဦးစားပေး ဖွံ့ဖြိုးတိုးတက်မှု လုပ်ငန်း အစီအစဉ်များအားဖော်ပြပါ။

အဆင့်	ကျေးရွာအတွက် ဦးစားပေး ဖွံ့ဖြိုးတိုးတက်မှု လုပ်ငန်းစဉ်များ	အဆိုပြုသူ (အမျိုးသားများ/ အမျိုးသမီးများ/အမျိုးသား+ အမျိုးသမီး)	ခန့်မှန်းကုန်ကျ ဧရိယာ	အကျိုးခံစားခွင့်ရှိသူ ခန့်မှန်းခြေ အရေ အတွက်
၁	- ဓာတ်လျှပ်စီးအားကိုး လျှပ်စီး	ဓာတ်လျှပ်စီး	၆၀၀၀၀၀၀	၃၇၀
၂	- ဓာတ်လျှပ်စီးအားကိုး အားပေးခြင်း	၂	၅၉၀၀၀၀၀	၃၇၀
၃	- ဓာတ်လျှပ်စီးအားကိုး အားပေးခြင်း	၂	၅၈၀၀၀၀၀	၃၇၀
၄	- ဓာတ်လျှပ်စီးအားကိုး အားပေးခြင်း	၂	၆၀၀၀၀၀၀	၃၇၀
၅	- ဓာတ်လျှပ်စီးအားကိုး အားပေးခြင်း	၂	၁၉၀၀၀၀၀၀	၃၇၀
၆	- ဓာတ်လျှပ်စီးအားကိုး အားပေးခြင်း	ဓာတ်လျှပ်စီး	၇၅၀၀၀၀၀	၃၇၀
၇	- လျှပ်စီးအားပေးခြင်း	ဓာတ်လျှပ်စီး	၆၀၀၀၀၀၀	၃၇၀

ဃ။ လူထုစီမံကိန်း၏ လာမည့် (၄) နှစ်အတွက် အကျုံးဝင်သော ဦးစားပေး ဖွံ့ဖြိုးတိုးတက်မှု လုပ်ငန်း အစီအစဉ်များအားဖော်ပြပါ။

အဆင့်	ကျေးရွာအတွက် ဦးစားပေး ဖွံ့ဖြိုး တိုးတက်မှု လုပ်ငန်းစဉ်များ	အဆိုပြုသူ (အမျိုးသားများ/ အမျိုးသမီးများ/အမျိုးသား+ အမျိုးသမီး)	အခန်းကဏ္ဍ
၁	လူ့စာရင်းကား	ဓာတ်လျှပ်စီး	
၂			
၃			
၄			
၅			
၆			

ခေါင်းစောင်၊ ကျေးရွာစီမံကိန်းအထောက်အကူပြုကော်မတီမှ အတည်ပြုသည်။

အမည် ခေါ်ဆိုခြင်း လက်မှတ် ခြိမ်း နေ့ရက် ၂၀၂၂.၇.၂၀၂၃



၁၁။ ပုံစံ ၈-၄ ကျေးရွာဖွံ့ဖြိုးရေးစီမံကိန်းလုပ်ငန်းခွဲရွေးချယ်ခြင်းပုံစံ

ပုံစံ - ၈ - ၄ ကျေးရွာအုပ်စုစီမံကိန်းလုပ်ငန်းခွဲရွေးချယ်ခြင်းပုံစံ (Form PC 4)

လက်ညှိုးနှုတ်၊ စီမံကိန်းလုပ်ငန်းခွဲရွေးချယ်မှုအစည်းအဝေးပြီးနောက်တွင် ကျေးရွာအုပ်စုမှ CF/TF တို့၏ အတုအညီရယူ၍ ကျေးရွာစီထောက်ကော်မတီမှ လက်မှတ်ရေးထိုးပြီး အဆိုပါပုံစံအား ပြည်နယ်အောင်မြင်သွင်းရမည်။ ဤပုံစံအား ပြည်နယ်အောင်မြင်သွင်းရမည့်အခါ ကျေးရွာအုပ်စုမှ ဦးစီးအဖွဲ့အတွက် အောက်ဆက်တွဲအဖြစ် ထားရှိရမည်။ CF မှ ကျေးရွာတစ်ရွာချင်းစီ၏ စီမံကိန်းလုပ်ငန်းခွဲဆိုင်ရာ အချက်အလက်များကို MIS သို့ ထည့်သွင်းရမည်။ (ယခုနစ်စီမံကိန်းလုပ်ငန်းခွဲ မလုပ်ကိုင်သော ကျေးရွာများ မထိုင်ပါ။)

ကျေးရွာစည်းရုံးရေးမှူး/ဝန်ထမ်းအမည် မြတ်ဗွေဝေ၊ ရာထူး ဗဟို

နေ့စွဲ ၂၄.၇.၂၀၁၇၊ နေရာ မြန်မာ ပြည်ထောင်စု

ပြည်နယ်/တိုင်း ဗဟို၊ မြို့နယ် ပြည်ထောင်စု

စက်ဝန်းအားအမှတ်ခြစ်ပေးပါ(✓)၊ စက်ဝန်း(၀)၊ စက်ဝန်း(၂)၊ စက်ဝန်း(၃)၊ စက်ဝန်း(၄)

ကျေးရွာအမည်	ဆောင်ရွက်မည့် လုပ်ငန်းများ	အတိုင်းအတာ	ခန့်မှန်း တိုက်ရိုက် အကျိုးခံစားခွင့် ရှိသူများ	အဆိုပြုတင်ပြသူ	ခန့်မှန်းကျန်ကျစရိတ်		
					စီမံကိန်းမှ ထည့်သွင်းမှု	ကျေးရွာမှ ထည့်သွင်းမှု	အခြားထည့်သွင်းမှု (ဖော်ပြပါ) ထည့်သွင်းခွင့် အမည်/အဖွဲ့
မြို့မ	ရွာစွဲ: ဆက် ကျောက်စာ လမ်း: ဆေး	သင်္ကြံ ၂၂' x ၈၂'		□ ကျား □ မ ✓ ကျား+မ	၅၀၀၀၀၀၀	-	၅၀၀၀၀၀၀
လက်ဝဲကော	ရွာစွဲ: မြို့ ကျောက်စာ လမ်း: ဆေး	၁၀၀၀၀၀		□ ကျား □ မ ✓ ကျား+မ	၅၅၀၀၀၀၀	-	၅၅၀၀၀၀၀
နန်းပင်	ရွာစွဲ: လမ်း ကျောက်စာ လမ်း: ဆေး	၅၀၀၀၀၀		□ ကျား □ မ ✓ ကျား+မ	၅၅၀၀၀၀၀	-	၅၅၀၀၀၀၀
သရက်ပင်	ရွာစွဲ: ကျောက်စာ လမ်း: ဆေး	၅၀၀၀၀၀		□ ကျား □ မ ✓ ကျား+မ	၅၀၀၀၀၀၀	-	၅၀၀၀၀၀၀

ရာထူး ကျေးရွာအုပ်စု စီ/ထောက်ကော်မတီ ဥက္ကဋ္ဌ အမည် လက်မှတ် ရက်စွဲ
၂၄.၇.၂၀၁၇
 ဝေါ်စော့စော့:အောင် ၂၄.၇.၂၀၁၇



ပုံစံ - ၈ - ၄ ကျေးရွာအုပ်စုစီမံကိန်းလုပ်ငန်းခွဲရွေးချယ်ခြင်းပုံစံ (Form PC 4)

လက်ညွှန်များ စီမံကိန်းလုပ်ငန်းခွဲရွေးချယ်မှုအစည်းအဝေးပြီးနောက်တွင် ကျေးရွာအုပ်စု CF/TF ၏ အကူအညီရယူ၍ ကျေးရွာစီထောက်ကော်မတီမှ လက်မှတ်ရေးထိုးပြီး အဆိုပါပုံစံအား ပြည်ပုံအောင်မြင်သွင်းရမည်။ ဤပုံစံအား ပြည်ပုံစွာဖြည့်သွင်းပြီးပါက ကျေးရွာအုပ်စု ပြီးစီးသော ရေစီမံချက်တွင် TPIC သို့ ယေရိုဗိုက်အတွက် နောက်ဆက်တွဲအဖြစ် ထားရှိရမည်။ CF မှ ကျေးရွာတစ်ရွာချင်းစီ၏ စီမံကိန်းလုပ်ငန်းခွဲစီရင်ရာ အချက်အလက်များကို MIS သို့ ထည့်သွင်းရမည်။ (ယခုနစ်စီမံကိန်းလုပ်ငန်းခွဲ ယလုပ်ကိုင်သော ကျေးရွာများ မပါဝင်ပါ။)

ကျေးရွာစည်းရုံးရေးမှူး/ဝန်ထမ်းအမည် ခေါ်ဝေါ်အောင်

နေ့စွဲ ၂၄.၃.၂၀၁၇

စက်ဝန်းအားအမှတ်ဖြစ်ပေးပါ (✓) / စက်ဝန်း(၁) စက်ဝန်း(၂) စက်ဝန်း(၃) စက်ဝန်း(၄)

မြို့နယ်/တိုင်း ဗဟိုဗလ မြို့နယ် ပုဏ္ဏား ကျေးရွာအုပ်စု ၁၇၅

ကျေးရွာအမည်	ဆောင်ရွက်မည့် လုပ်ငန်းများ	အတိုင်းအတာ	ခန့်မှန်း တိုက်ရိုက် အကျိုးစီးပွား ရှိသူများ	အဆိုပြုတင်ပြသူ	စီမံကိန်းမှ ထည့်သွင်းမှု	ခန့်မှန်းကျန်ကျရန်		စုစုပေါင်း
						ကျေးရွာမှ ထည့်သွင်းမှု	အခြားထည့်သွင်းမှု (ခေါ်ငြိမ့်) ထည့်သွင်းငွေ အမည်/အဖွဲ့	
စက်ကောင်	၈၀ နှစ်တိုင် ၂၅၀၀၀၀	၂၅၀၀၀၀		<input type="checkbox"/> ကျား <input type="checkbox"/> မ <input checked="" type="checkbox"/> နှစ်ကျား+မ	၅၀၀၀၀၀၀			၅၀၀၀၀၀၀
ဖျား ယစ်ဗျ	၂၅၀၀၀၀	၂၅၀၀၀၀		<input type="checkbox"/> ကျား <input type="checkbox"/> မ <input checked="" type="checkbox"/> နှစ်ကျား+မ	၅၅၀၀၀၀			၅၅၀၀၀၀
စာ ဂဠင်းကုန်	၅၀၀၀၀၀	၅၀၀၀၀၀		<input type="checkbox"/> ကျား <input type="checkbox"/> မ <input checked="" type="checkbox"/> နှစ်ကျား+မ	၅၅၀၀၀၀			၅၅၀၀၀၀
				<input type="checkbox"/> ကျား <input type="checkbox"/> မ <input type="checkbox"/> နှစ်ကျား+မ				

ရာထူး ကျေးရွာအုပ်စု စီ/ထောက်ကော်မတီ ဥက္ကဋ္ဌ အမည် လက်မှတ် ရက်စွဲ
ခေါ်ဝေါ်အောင် ၂၄.၃.၂၀၁၇



၁၂။ အစည်းအဝေးမှတ်တမ်းများ



ကျေးရွာအစည်းအဝေးမှတ်တမ်း

အစည်းအဝေးပြုလုပ်သည့်နေရာ ။ ။ ဦးအိန်တန်၏ ရန်အိမ်ဘို

ကျေးရွာ ။ ။ ကံကောင်း

ကျေးရွာအုပ်စု ။ ။ ဘဗွတ်

အချိန် ။ ။ နံနက် (၇:၀၀) မှ ညနေ (၆:၀၀) ထိ

အစည်းအဝေးအမည် ။ ။ ဗြိတိသျှဘဏ္ဍာရေး ဗဟိုဌာန

တက်ရောက်သူဦးရေ ကျား (၂၁)၊ မ (၂၆) စုစုပေါင်း (၄၇)

အစည်းအဝေးတွင်ဆွေးနွေးသည့်အကြောင်းအရာ။

- ၀။ ...သစ်နှစ်မှစ၍ အစည်းအဝေး ပြုလုပ်ရန် ဆောင်ရွက်ရန်
- ၁။ ...အစည်းအဝေး ပြုလုပ်ရန် ဆောင်ရွက်ရန်
- ၂။ ...အစည်းအဝေး ပြုလုပ်ရန် ဆောင်ရွက်ရန်
- ၃။ ...အစည်းအဝေး ပြုလုပ်ရန် ဆောင်ရွက်ရန်
- ၄။ ...အစည်းအဝေး ပြုလုပ်ရန် ဆောင်ရွက်ရန်
- ၅။ ...အစည်းအဝေး ပြုလုပ်ရန် ဆောင်ရွက်ရန်
- ၆။ ...အစည်းအဝေး ပြုလုပ်ရန် ဆောင်ရွက်ရန်
- ၇။ ...အစည်းအဝေး ပြုလုပ်ရန် ဆောင်ရွက်ရန်
- ၈။ ...အစည်းအဝေး ပြုလုပ်ရန် ဆောင်ရွက်ရန်
- ၉။ ...အစည်းအဝေး ပြုလုပ်ရန် ဆောင်ရွက်ရန်
- ၁၀။ ...အစည်းအဝေး ပြုလုပ်ရန် ဆောင်ရွက်ရန်



၁၃။ ကဏ္ဍအလိုက် အခက်အခဲမှတ်တမ်း

ဒုတိယ - ကလေး - - - - - ကျေးဇူး - - - - -

နောက်ထပ်(၄) မြားနားသောအပိုင်းများအတွက် ဦးစားပေးဖွဲ့ ဦးစားပေးပုံ ဦးစားပေးပုံနှင့်
အနက်မှတ်
မှတ်သည်အား VPS ဝင်ထောင့်ရရှိမည်အခြားဌာနများနှင့် ညှိနှိုင်းရန်အတွက် မိတ္တူထား၊ TPIC ဝင်ပုံရိပ်ပုံ၊ MIS data အားဖြင့်
သွင်းရန် မလိုအပ်ပါ။

အထပ်	လုပ်ငန်း	မည်သူဦးစားပေးလဲ	ကော့ရှော့မှတာဝန်ခံသူ (သို့) အုပ်စု	ပြင်ပမှမည်သူ ထောက်ပံ့ မလဲ	
အပြင်ဘက်အထပ်	၀	စာတမ်းစီစဉ်ရေးဆွဲခြင်း လုပ်ငန်း	<input checked="" type="checkbox"/> ဦးစီး <input checked="" type="checkbox"/> ကျား	ကျေးဇူးဦးစီး/ကျောက် ကျောက်မတီ	ပုဂ္ဂလိကပိုင် ကုမ္ပဏီ
	၂	ကော်ပီရေးဆွဲခြင်း လုပ်ငန်း	<input checked="" type="checkbox"/> ဦးစီး <input checked="" type="checkbox"/> ကျား	ကျေးဇူးဦးစီး/ကျောက် ကျောက်မတီ	ပုဂ္ဂလိကပိုင် ကုမ္ပဏီ
	၃	စာတမ်းစီစဉ်ရေးဆွဲခြင်း လုပ်ငန်း	<input checked="" type="checkbox"/> ဦးစီး <input checked="" type="checkbox"/> ကျား	ကျေးဇူးဦးစီး/ကျောက် ကျောက်မတီ	ပုဂ္ဂလိကပိုင် ကုမ္ပဏီ
	၄	စာတမ်းစီစဉ်ရေးဆွဲခြင်း လုပ်ငန်း	<input checked="" type="checkbox"/> ဦးစီး <input checked="" type="checkbox"/> ကျား	ကျေးဇူးဦးစီး/ကျောက် ကျောက်မတီ	ပုဂ္ဂလိကပိုင် ကုမ္ပဏီ
	၅	စာတမ်းစီစဉ်ရေးဆွဲခြင်း လုပ်ငန်း	<input checked="" type="checkbox"/> ဦးစီး <input checked="" type="checkbox"/> ကျား	ကျေးဇူးဦးစီး/ကျောက် ကျောက်မတီ	ပုဂ္ဂလိကပိုင် ကုမ္ပဏီ
အထောက်အပံ့အကူအညီ	၀		<input type="checkbox"/> ဦးစီး <input type="checkbox"/> ကျား		
	၂		<input type="checkbox"/> ဦးစီး <input type="checkbox"/> ကျား		
	၃		<input type="checkbox"/> ဦးစီး <input type="checkbox"/> ကျား		
	၄		<input type="checkbox"/> ဦးစီး <input type="checkbox"/> ကျား		
	၅		<input type="checkbox"/> ဦးစီး <input type="checkbox"/> ကျား		
ကျန်းမာရေးနှင့် အာဟာရ	၀	ကျန်းမာရေး	<input checked="" type="checkbox"/> ဦးစီး <input type="checkbox"/> ကျား	ကျန်းမာရေး	ပုဂ္ဂလိကပိုင် ကုမ္ပဏီ
	၂		<input type="checkbox"/> ဦးစီး <input type="checkbox"/> ကျား		
	၃		<input type="checkbox"/> ဦးစီး <input type="checkbox"/> ကျား		
	၄		<input type="checkbox"/> ဦးစီး <input type="checkbox"/> ကျား		
	၅		<input type="checkbox"/> ဦးစီး <input type="checkbox"/> ကျား		
ပညာရေး	၀		<input type="checkbox"/> ဦးစီး <input type="checkbox"/> ကျား		
	၂		<input type="checkbox"/> ဦးစီး <input type="checkbox"/> ကျား		
	၃		<input type="checkbox"/> ဦးစီး <input type="checkbox"/> ကျား		



တက္ကသိုလ်တို့၏ ကံကောင်းကျေးဇူး

		<input type="checkbox"/> မ <input type="checkbox"/> ကျား			
		<input type="checkbox"/> မ <input type="checkbox"/> ကျား			
အခြား	၀	ဤစာအုပ်ကို ဖတ်ရှုပြီး ပြီးပြီ	<input type="checkbox"/> မ <input type="checkbox"/> ကျား	ကျေးဇူးတင်စွာ ကမ်းတော်	အထူးအထူး ကျေးဇူးတင် စွာ
	၂	အထူးအထူး အထူးအထူး	<input type="checkbox"/> မ <input type="checkbox"/> ကျား	အထူးအထူး	အထူးအထူး
	၃		<input type="checkbox"/> မ <input type="checkbox"/> ကျား		
	၄		<input type="checkbox"/> မ <input type="checkbox"/> ကျား		
	၅		<input type="checkbox"/> မ <input type="checkbox"/> ကျား		