



ပြည်ထောင်စုမြန်မာနိုင်ငံတော်အစိုးရ
စိုက်ပျိုးရေး၊ မွေးမြူရေးနှင့် ဆည်မြောင်းဝန်ကြီးဌာ
ကျေးလက်ဒေသဖွံ့ဖြိုးတိုးတက်ရေးဦးစီးဌာန

National Community Driven Development Project
လူထုဗဟိုပြုစီမံကိန်း၊ လှိုင်းဘွဲ့မြို့နယ်

ကျေးရွာဖွံ့ဖြိုးရေးအစီအစဉ်



သပုထိုကျေးရွာအုပ်စု
ကျုံ့ကော်ကျေးရွာ

လှိုင်းဘွဲ့မြို့နယ်၊ ကရင်ပြည်နယ်
၂၀၁၉ ခုနှစ်

မာတိကာ

<u>စဉ်</u>	<u>အကြောင်းအရာ</u>	<u>စာမျက်နှာ</u>
၁။	လှိုင်းဘွဲ့မြို့နယ်အခြေပြမြေပုံ	၁
၂။	ကျေးရွာမြေပုံ (တည်နေရာ)	၂
၃။	အုပ်စုတွင်ပါဝင်သော ကျေးရွာများစာရင်း	၃
၄။	ကျေးရွာအခြေခံအချက်အလက်များ (ကျေးရွာသမိုင်းကြောင်း)	၄-၆
၅။	လူထုပူးပေါင်းပါဝင်သော လူမှုဆန်းစစ်ခြင်းနှင့် အကဲဖြတ်ခြင်း လုပ်ငန်းစဉ် (PSA/PRA) အကျဉ်းချုပ်ဇယား	၇
၆။	ကျေးရွာဖွံ့ဖြိုးရေးအစီအစဉ်အတွက်အသုံးပြုခဲ့သော PRA tools တစ်ခုချင်းစီအတွက် သုံးသတ်ချက်များ	
	၁။ ကျေးရွာလူမှုရေးနှင့်အရင်းအမြစ်ပြမြေပုံ (Social Map)	၈-၉
	၂။ ရာသီခွင်ပြပြကွဲဒီဇိုင်း (Seasonal Cleander)	၁၀-၁၁
	၃။ ဥစ္စာနေကြွယ်ဝမှုပြဇယား (Wealth Ranking)	၁၂-၁၃
	၄။ ကျား၊မ ပင့်ကူအိမ်သုံးသပ်ခြင်း (Cob Web)	၁၄-၁၅
	၅။ အရင်းအမြစ်အသုံးချမှုပုံစံပြဇယား (Asset Mapping)	၁၆-၁၇
	၆။ အဖွဲ့အစည်းချိတ်ဆက်မှုပြဇယား (Veen Diagram).....	၁၈-၂၀
၇။	ကော်မတီဝင်များရွေးချယ်ခြင်းနှင့် ကျေးရွာဖွံ့ဖြိုးရေးအစီအစဉ် ဆောင်ရွက်မှုမှတ်တမ်း	၂၁
၈။	ကျေးရွာအချက်အလက်များ (PC 1)	၂၂-၂၅
၉။	စီမံကိန်းစက်ဝန်းအချိန်ဇယား (PC 2)	၂၆
၁၀။	ကျေးရွာဖွံ့ဖြိုးရေးဦးစားပေးအစီအစဉ် (PC 3)	၂၇-၂၈
၁၁။	အစည်းဝေးမှတ်တမ်းများ	၂၉-၃၀
၁၂။	ကဏ္ဍအလိုက်ဦးစားပေးဖွံ့ဖြိုးရေးလုပ်ငန်းစဉ်များ	၃၁

၁။ လိုင်းဘွဲ့မြို့နယ်အခြေပြမြေပုံ

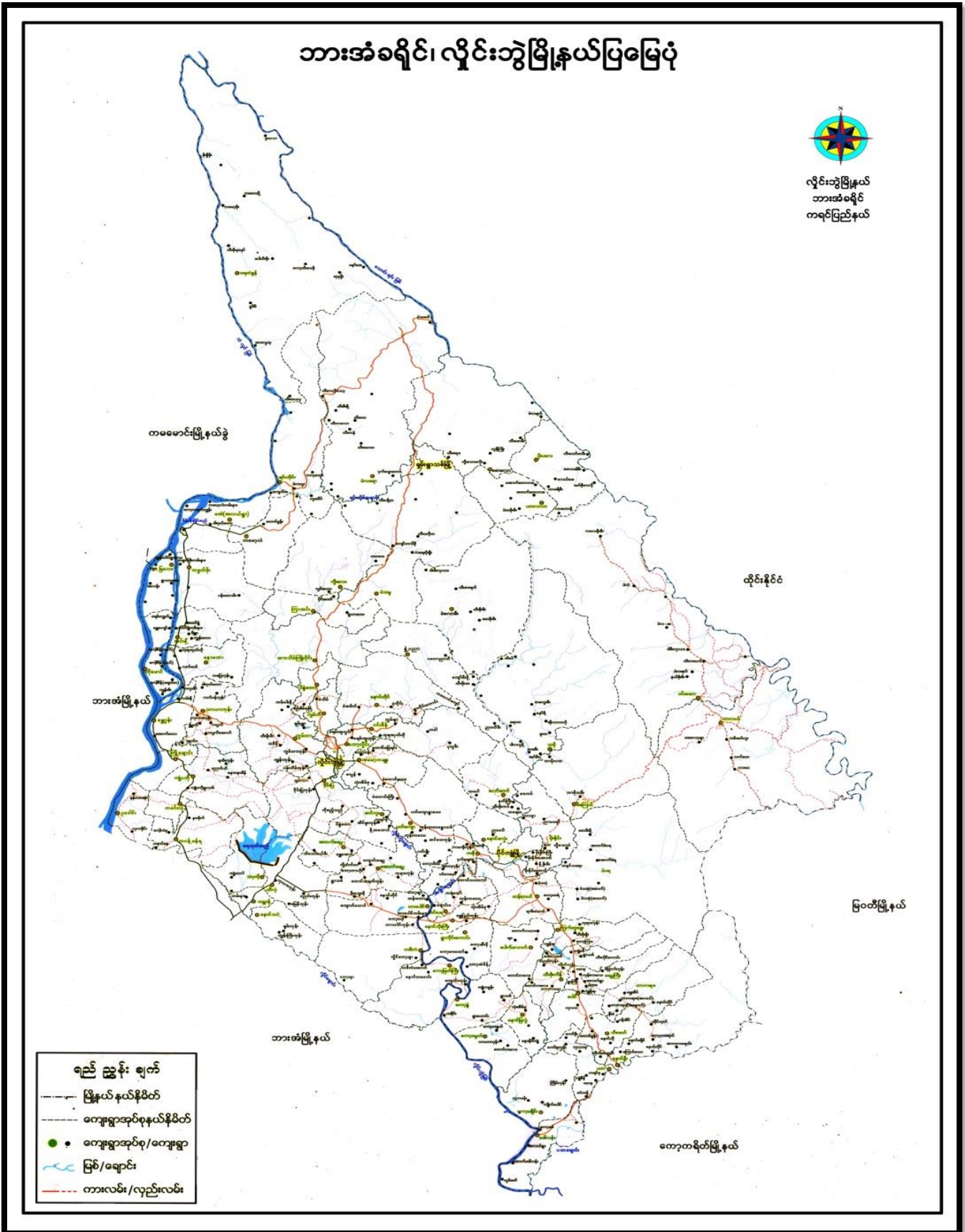

၂။ ကျေးရွာမြေပုံ (တည်နေရာ)

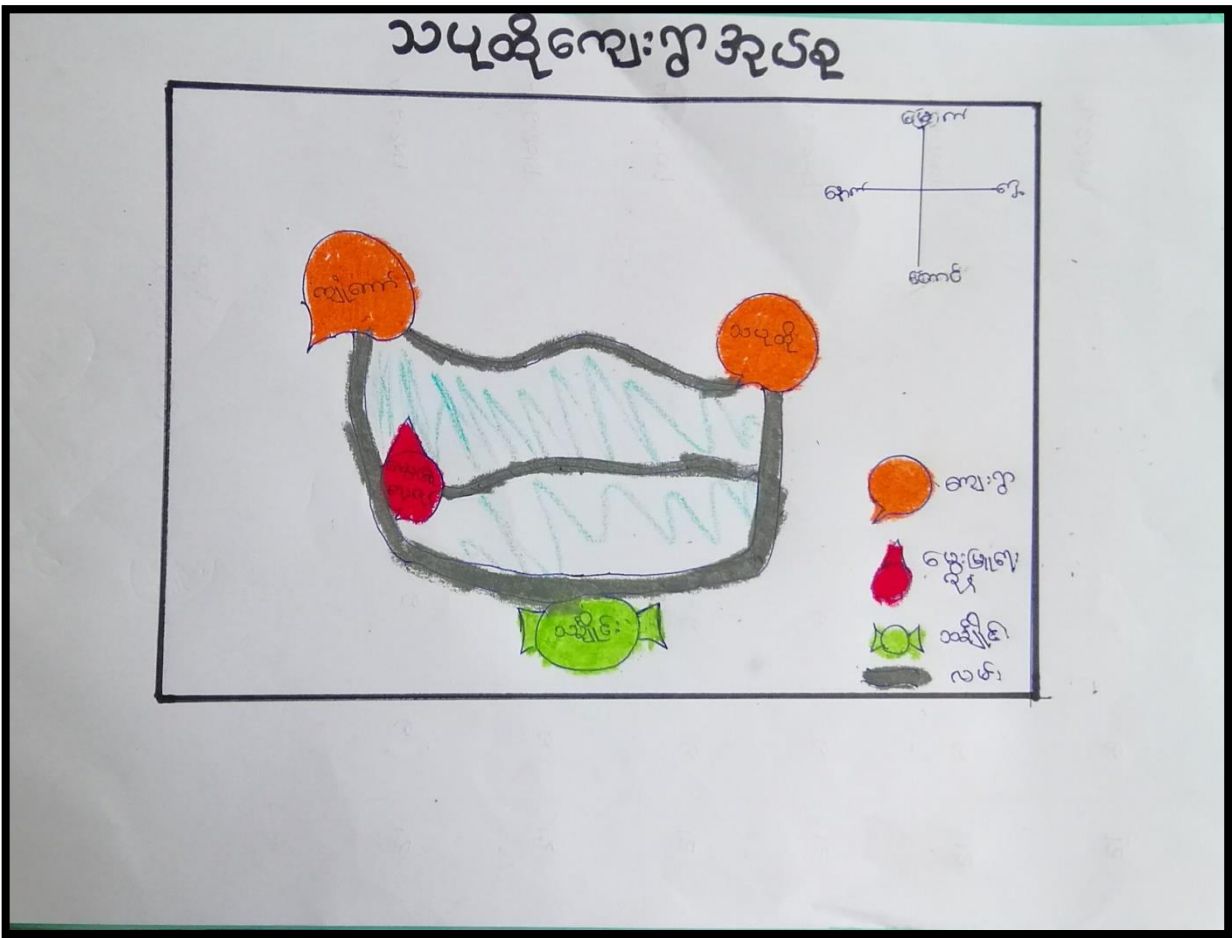

၃။ အုပ်စုတွင်ပါဝင်သော ကျေးရွာများစာရင်း

- ၁။ သပုထို
- ၂။ ကျိုက်ကော်

၄။ ကျေးရွာအခြေခံအချက်အလက်များ (ကျေးရွာသမိုင်းကြောင်း)

ကျုံ့ကော် ကျေးရွာ သမိုင်းကြောင်း

ကျုံ့ကော်ကျေးရွာကို ဇွန် ၁၅၊ ၁၈၈၀ ခုနှစ် ဖေါင်း (၁၈၈၀) ခုနှစ်က စတင်ခဲ့သည်။ ယခင်စတင်ချိန်တွင် မိမိခြေ (၁၀) ကျော် စောက်သာ ရှိပြီး ကရင်လူမျိုးတစ်မျိုးတည်းသာ ဖြစ်ခဲ့ပါသည်။ "ကျုံ့ကော်" ဟု အမည်တွင်ရခြင်း အကြောင်းရင်းမှာ ကျုံ့ကော်ရွာ အနီးအနား တွင် အင်းတစ်အင်း ရှိပြီး ထိုအင်းထဲ၌ "ရာဖူးအွာ" ဟု ခေါ်သော ဝါးများ ရှိသည်။ ဆိုင်းများ ကို အစွဲဖြင့် ရွာအမည်ကို ရာဖူးအွာ ဟု ခေါ်တွင် ကြပါသည်။ နှစ်ကြာလာသည်နှင့်အမျှ ရာဖူးအွာ မှ နူးယားအွာ ဟု၍ အမည်တွင်ပါသည်။ မြန်မာလို ခေါ်ဆိုရာတွင် "ကျုံ့ကော်ရွာ" ဖြစ်သည်။

ကောင်စီခေတ်တွင် သူပုန်များ ဝင်ရောက်လာပြီး ရွာမှနေ ထိုင်သော ကရင်လူမျိုးများသည် လွတ်ရာတွက်ပြေးကြပါသည်။ ခေတ်ပြန်ကောင်းလာသည်နှင့်အမျှ မိမိရွာသို့ ပြန်လည် အခြေချ နေထိုင်လာကြပြီး မိမိခြေ (၁၀၀) ကျော်အထိ ရှိလာပြီဖြစ်သည်။ ရွာ၏ အသက်မွေးဝမ်းကြောင်းမှာ လယ်ယာလုပ်ငန်းကို မှီခို၍ လုပ် ကိုင်စားသောက်ကြပါသည်။ ထို့ပြင် စားဝတ်နေရေးအတွက် နိုင်ငံခြားသို့ သွားရောက်လုပ်ကိုင်သူများလည်း အနည်းငယ် ရှိပါသည်။

ကျေးရွာတွင် ကရင်လူမျိုးတစ်မျိုးတည်းသာ နေထိုင်ပြီး ဗုဒ္ဓဘာသာကို ယုံကြည် ကိုးကွယ်ကြပါသည်။ ပညာရေး အခြေအနေမှာ ယခင်တွင် ရှိရှိ ကလေးများသည် ပညာသင်ကြားရန် ရွာဦးကျောင်း ဝေးကွာတွင် ပညာသင်ကြားခဲ့ရပါသည်။ ပညာ သင်ကြားရာတွင်လည်း မူလတန်းအဆင့်သာ ပညာသင်ကြားရပြီး အလယ်တန်း၊ အထက်တန်းအဆင့်ကို မြို့သို့ သွားရောက်သင်ကြား

ရပါသည်။ ယခုမှာ ပညာရေးတိုးတက်လာပြီး ကျေးဇူးတင်
ခံထက်တန်းအောင် (၁၀) နောက်ရှိလာပြီး ဘွဲ့ရသူများ မြှင့်သေးပါ။

လမ်းပန်းဆက်သွယ်ရေး အခြေအနေမှာ ယခင်တွင် လမ်း
များ အလွန်ဆိုးပြီး သွားလာရန် အဆင်မပြေပါ။ လမ်းပန်းဆက်သွယ်
ရေး အဆင်မပြေသောကြောင့် ကုန်သွယ်ရေးများ လုပ်ရန် အဆင်မ
ပြေပါ။ ထို့ကြောင့် ထိတွေ့ရ နည်းပါးသည်။ ယခုအခါတွင်လည်း
လမ်းပန်းဆက်သွယ်ရေးမှာ ယခင်ထက် အနည်းငယ်သာ ကောင်း
လာပါသည်။ မိုးရာသီတွင် လမ်းပျက်ထခြင်းများ၊ ဆိုင်ခွက်ဖြစ်ခြင်း
များနှင့် ဇွဲရာသီတွင် မုန်အလွန်တူသောကြောင့် ကျောင်းသူ/သား
များ စကွက် သွားလာရ အခက်အခဲ ခြုံပါသည်။

ကျွန်းမာရေး အခြေအနေမှာ ဤတွင်းကျေးလက်ဆေးပေးဆိုး
မမြှင့်သေးပါ။ ကလေးများ ကာကွယ်ဆေးတိုးခြင်းအတွက် သပူတို့တွင်
ကပ်လျှ သားဖွားဆရာမ မှ ဤလျှောက်ပြီး ကာကွယ်ဆေး တိုး
ပေးပါသည်။ ဤတွင်းကျွန်းမာရေး တစ်ခုခု ခြုံခဲလျှင် သပူတို့ဆေးဆိုး
ဆိုလည်းကောင်း၊ ဖြိုကဲဆေးဆိုးသို့လည်းကောင်း သွားရောက် ကုသ
ကြပါသည်။

ကျွန်ုပ်တို့တွင် အောင်သာယာဂူတောင် တစ်တောင်ရှိပါသည်။
သာယာဝတီရင်း အခြေအနေဖြင့် ကြည့်လျှင် ကျောက်နှင့် ဝါးပင်အောင်
အတင့် ရှိပါသည်။ ကျွန်ုပ်တို့၏ တူးခြားချက်မှာ ကျောင်းကန်
ခြူးသူ၏ အိမ်မက်မှ စသည်။ ဖြစ်စဉ်မှာ အောင်သာယာဂူရှိ ၅၆၁
၀၆၆ ဘုရားသည် ဝိဖိသည် တန်ခိုးကြီးကြောင်း ရှုအတွင်းမှ
ပင်ခြင်းဖြင့် ရှုအတွင်း ဘုရားတစ်ဆူ တည်ပေးပါသည်။

ဒီးသူသည် ဣစ္ဆာ/သားများကို ဖြစ်စဉ် ပြောပြပြီး ရုတကွင်
ဘုရားတစ်ဆူ တည်ကြသည်။ ဤဘုရားစာတွင်းတွင် ဣစ္ဆာ/သား
များက ရှင်သာဝလိ ဘုရားကို ထာပန လိုက်ကြပါသည်။ ဣစ္ဆာပွဲ
တော်မှာ ဝါဒေါင်လဖြည့်တွင် လက်ခြည်ပွဲကို နှစ်နှစ်တစ်ကြိမ် ပြုလုပ်
ကြပါသည်။ အာခေါ်ယပွဲကိုလည်း တစ်နှစ်တစ်ကြိမ် ကျင်းပလေ့ ရှိ
သည်။

ခလေ့ထုံးစံမှာ လယ်လုပ်မည်၊ ဝါးစိုက်တော့မည်ဆိုလျှင်
ဣန္ဒြေ(၂၁)ကောင်၊ နဂါး(၂၁)ပုလင်း၊ လယ်တွင်းပြိုသောဒုတ်ကို ပာ
မူလေကြပါသည်။ ဝါဆိုလ-နှစ်သစ်အချိန်တွင် နဂါး(၁၁)ပုလင်း၊
ဣန္ဒြေ(၂၁)ကောင် မိမိကိုးကွယ်ရာသစ်ပင် တွင် မူလေကြပါသည်။
ဗွန်ခဲသော နှစ်(၅၀)ခန့်က တစ်ဂွာလုံးနီးပါး ဝမ်းပျက်၊ ဝမ်းပျော
ဖြစ် ကြပါသည်။ ဖြစ်စဉ် အကြောင်းရင်းမှာ မသိသော်လည်း တစ်ဟောန်
ဖြစ်ပြီး ကူးစက်ကာ တစ်ဂွာလုံးနီးပါး ဖြစ်ကြသည်။ နှစ်ဟောန်
ကသက်ဆုံးခြင်း သွားရပါသည်။

၅။ လူထုပူးပေါင်းပါဝင်သော လူမှုဆန်းစစ်ခြင်းနှင့် အကဲဖြတ်ခြင်းလုပ်ငန်းစဉ် အကျဉ်းချုပ်ဇယား

လူထုပူးပေါင်းပါဝင်ခြင်း
လူမှုဆန်းစစ်ချက် (FIR) နှင့် သက်ဆိုင်သော အချက်အလက်များ

ကျေးဇူးတင်စာ - ကျွန်ုပ်တို့
ကျေးဇူးတင်စာ ၂ - သမုတို့

ခွဲ	ဆွေးနွေးခဲ့သည့် ကျောက်ခွဲ	အကြောင်းအရာများ	ဆွေးနွေးအောင်မြင်မှုနှုန်း သူများ၏အမြင်		ပါဝင်ခဲ့သူ အရေအတွက်
			လူများ	မ	
၁။	၂၀၀၆.၂၀၁၄	လူမှုအရင်းအမြစ် ဖြစ်စေမှုနှင့် ဆန်းစစ်ချက်များ	၁၀	၁၀	၂၀
၂။	၂၀၀၆.၂၀၁၄	ဒုက္ခရောက်ရှိသူများအား အကူအညီပေးခြင်းနှင့် ဆန်းစစ်ချက်များ	၁၀	၁၀	၂၀
၃။	၂၀၀၆.၂၀၁၄	ကျေးဇူးတင်စာ အဖွဲ့နှင့် ပြင်ဆင်မှုနှင့် နှစ်စဉ် စီမံခန့်ခွဲမှု အစီအစဉ်များ နှင့် ဆန်းစစ်ချက်များ	၁၄	၁၄	၂၈
၄။	၂၀၀၆.၂၀၁၄	ရာသီနှင့် ဖြစ်ပွားမှုများနှင့် ဆန်းစစ်ချက်များ	၁၀	၁၀	၂၀
၅။	၂၀၀၆.၂၀၁၄	ပစ္စည်းကိစ္စများ သတ်မှတ်ခြင်းနှင့် ဆန်းစစ်ချက်များ	၁၄	၁၄	၂၈
၆။	၂၀၀၆.၂၀၁၄	ဖမ်းဆီးမှု (ကျေးဇူးတင်စာဖြင့်) ကုသမှုများ ပြုလုပ်မှုနှင့် ဆန်းစစ်ချက်များ	၄၀	၃၅	၇၅

ကျေးဇူး ကံလူနာများနှင့် အရင် အဖြစ်ဖြေပုံဆန်းစစ်ဆုံးသတ်ချက်များ

ကျေးဇူးကုမ္ပဏီ - သယံဇာတ

၇က်စွဲ - ၂၀.၆.၂၀၂၄

မြို့နယ် - ဖျံဖြူဘွဲ့

ကျေးဇူး - ကျွဲကော်

Δ ကျေးဇူးတွင် အသက်မွေးဝမ်းကျောင်း အဖြစ် လတ်ပတ် ကျိန်ကိတ်
လုပ်ကိုင်ကြပါသည်။

Δ စောကဆုံးရှုံးမှု ပါဝင်ပါသည်။

Δ နိုင်ငံခြားသို့ ထွက်ပြေးလွတ်မြောက်ရေး အဖွဲ့ဝင်များ ယာယီဆောင်ရွက်
ပါသည်။

Δ ကျေးဇူးတွင် ဖြေလည်သူများ၊ ဖြေလည်သူများနှင့် အလုပ်အကိုင်
အဖွဲ့များသည် ရောနှောပေးဆောင်ကြပြီး ဝမ်းပွဲလုံး မုဒ္ဒကသဂကျိန်ကွယ်
ကြပါသည်။

Δ ကျေးဇူးတို့ တက်ရောက် လိုက်ပါစော အချက်များမှာ

- ငွေချွင်းဆက်လမ်းပြုပြင်မှု

- စာပေကျောင်း ထိုးချိုးမှု

- စိုက်ပျိုးရေး နည်းပညာကျိန်ကွယ်မှု

ပါထိန်းဆေးရေးအဖွဲ့များ ကျား ၂၀ ဘွဲ့ + ၂၀ ဘွဲ့

၃။ ဥစ္စာရေးကြွယ်ဝမှုပြဇယား (Wealth Ranking)

ကျေးဇူးတင်အတွက် - သာယာဝတီ
ကျေးဇူး - ကျွန်တော်

ဥစ္စာရေးကြွယ်ဝမှုပြဇယား မြို့နယ် - ဗဟိုဒေသ
ရက်စွဲ - 20.6.2019

အဆင့်	သတ်မှတ်ချက်	အိမ်ထောင် ဥစ္စာရေး တန်ဖိုး	ရာခိုင်နှုန်း
ပြေလည်စွာ အုပ်စု	လယ်(၂၀)ဧက၊ သစ်အိမ် (၂)ထပ်၊ ကား၊ ဆိုင်ကယ်၊ စက်ဘီး၊ TV၊ စတော့၊ တိုက်အိမ်၊	၃၀	၁၆%
အလယ်အလတ် အုပ်စု	လယ်(၁၀)ဧက၊ သစ်အိမ် (၁)ထပ်၊ ကား၊ ဆိုင်ကယ်၊ TV၊ စတော့၊	၂၅	၁၂%
မပြေလည်စွာ အုပ်စု	ကျား၊ စက်ဘီး၊ သစ်အိမ်၊ ဖက်ဖို၊	၂၅	၁၂%
စုစုပေါင်း ကျား - (၁၀)	မ - (၁၀)	၁၀၀	၁၀၀%

၃၈၈၃ ဝိုင်ဆိုင်မှု အဆင့်ခွဲခြားသတ်မှတ်ခြင်းဆိုင်ရာ သတ်ချက်များ

၇က်စွဲ - ၂၀.၆.၂၀၂၄

ကျေးဇူးတင်စာ - သပူထို

မြို့နယ် - ဖျင်းဘွဲ့

ကျေးဇူး - ကျိုက်ကော်

Δ ကျေးဇူး တွင်မပြေလည်စေဘဲ နှိပ်စက်ခြင်း (၇၆) ခု နှင့် ပြီးပြန်ခြင်း
ကားဖြင့် (၄၂၇) ခု ဝါသည်။

Δ မပြေလည်ရသည့် အကြောင်းရင်းမှာ ကျွန်ုပ်တို့ ကလေးများ ထာရပ်ကျင့်ကျစေ
ရန်နှင့် ပုံမှန် ဝင်ရောက် ဖြစ်ပါသည်။

Δ အစီအစဉ်ရေးဆွဲရာတွင် မပြေလည်စေဘဲ သူများ၏ ကားလပ်ချိန်တွင်
အစီအစဉ်ရေးဆွဲပြီး သူတို့၏ ဝင်ရောက် စောင့်ရှောက်မှုများကို ကမ်းစား
ဆုံး စားပေးခြင်း ဖြစ်ပေါ်နိုင်ပါသည်။

ပါဝင်ရေးဆွဲသူများ ကျား (၁၀) ခု + မ (၁၀) ခု

ပင်လူအိမ်ဖြင့် သုံးသပ်ခြင်းကား ဆင်းစပ်သုံးသပ်ချက်များ

ဈေးကွက်ပုံစံ - သယံဇာတ

ဈေးကွက် - လျှို့ဝှက်

၇က်၈ - ၂၀.၆.၂၀၂၄

မြို့နယ် - လှိုင်ဘွဲ့

△ အမျိုးသမီးများယုံကြည်မှု၊ အလုပ်ကိုင်ကိစ္စကိစ္စကိစ္စ၊ ဝင်ငွေရှာဖွေနိုင်မှု၊ ကား၊ နည်း၊ ၇ခြင်းမှာ အမျိုးသမီးများသည် အမျိုးသားများထက် ကား၊ နည်း၊ ခြင်းကြောင့် ယုံကြည်မှု ကား၊ နည်းခြင်း၊ အိမ်ထောင်ရေးများ စောကြောင့် ဝင်ငွေ၊ နည်း၊ ၇ခြင်းဖြစ်သည်။

△ ဈေးကွက်တွင် အမျိုးသမီးသီးသန့်၊ အသိပညာအခွင့်အရေးများ လုပ်ငန်းခွင်နှင့် နှင့် လုပ်ကားမှုများ တိုးတက်လာခြင်းဖြင့် ဖွံ့ဖြိုး လုပ်ငန်းများ အတော်စွာကွာရှားအောင် အမျိုးသမီးများလက်တွေ့အားဖြင့် ဖွံ့ဖြိုးမှုကို ခိုင်ခံ့စေသည်။

ပါထိအခွင့်အရေးများ ကျား ၁၄ ၁၅၊ ၁၆၊ ၁၇ ၁၈၊ ၁၉

ကျေးဇူးနှင့် ချိတ်ဆက်ရေးအဖွဲ့စည်း

ကျေးဇူးအုပ်စု - သယံဇာတ

ကျေးဇူး - ကျွန်ုပ်တို့

၁) အုပ်ချုပ်ရေး

၂) ဂေါ်ပကအဖွဲ့

၃) ကျောင်းအကျိုးစေ့စေ့

၄) မိမိတို့အဖွဲ့

၅) ငြိမ်းချမ်းရေးအဖွဲ့

၆) ယုယက်ရေးဦး

၇) မိခင်နှင့်ကလေး

၈) မီးသတ်

ပြင်ပနှင့် ချိတ်ဆက်ရေးအဖွဲ့စည်း

မြို့နယ် - ယုယက်ရေးဦး

ရက်စွဲ - ၂၀.၆.၂၀၁၉

၁) ရဲဌာန

၂) ကျေးဇူးအဖွဲ့

အဖွဲ့အစည်းချိတ်ဆက်မှုအခြေအနေအထား ဆန်းစစ်ဆုံးသတ်ချက်များ

ကျေးဇူးတင်ပေး - သပူထို

ရက်စွဲ - ၂၀-၆-၂၀၂၃

ကျေးဇူး - လှိုင်စံ

မြို့နယ် - ဟိုင်းကွဲ

△ ကျေးဇူးတင်ပေးမှုများနှင့်အညီ မြို့နယ်အတွင်း ကျေးဇူးတင်ပေးမှု၊ အထူးသဖြင့် မြို့ပြ၊ တိုင်းရင်း၊ ရပ်ကွက်အတွင်း ကိုယ်စားပြု အောင်မြင်

△ ဝါဒကိစ္စများ၊ အထူးသဖြင့် မြို့ပြ၊ တိုင်းရင်း၊ ရပ်ကွက်အတွင်း ကိုယ်စားပြု အောင်မြင်မှုများနှင့်အညီ အောင်မြင်

△ ဝါဒကိစ္စများနှင့်အညီ အထူးသဖြင့် မြို့ပြ၊ တိုင်းရင်း၊ ရပ်ကွက်အတွင်း အောင်မြင်

△ အထူးသဖြင့် မြို့ပြ၊ တိုင်းရင်း၊ ရပ်ကွက်အတွင်း အောင်မြင်မှုများနှင့်အညီ ကျေးဇူးတင်ပေးမှုများကို အောင်မြင်စေရန် အထူးသဖြင့် အထူးသဖြင့် အောင်မြင်

ဝါဒကိစ္စများနှင့်အညီ အထူးသဖြင့် မြို့ပြ၊ တိုင်းရင်း၊ ရပ်ကွက်အတွင်း အောင်မြင်

၇။ ကော်မတီဝင်များရွေးချယ်ခြင်းနှင့် ကျေးရွာဖွံ့ဖြိုးရေးအစီအစဉ် ဆောင်ရွက်မှုမှတ်တမ်း



၈။ ကျေးရွာအချက်အလက်များ(PC 1)

ပုံစံ - ၈ - ၁ ကျေးရွာအခြေခံအချက်အလက်များ (Form PC 1)

လမ်းညွှန်ချက်၊ ကျေးရွာတစ်ရွာသို့ ပထမဆုံးမိတ်ဆက်ခရီးသွားရောက်သောအခါ လူထုစည်းရုံးရေးမှူးသည် ကျေးရွာခေါင်းဆောင်များအားကျေးရွာအချက်အလက်များကိုမေတ္တာရပ်ခံ၍တောင်းခံရသည်။ ဤအချက်အလက်များကိုစီမံကိန်းမိတ်ဆက်အစည်းဝေးမတိုင်မီတောင်းခံရမည်။ စီမံကိန်းမိတ်ဆက်အစည်းဝေးတွင် လူထုစည်းရုံးရေးမှူးသည် ဤအချက်အလက်များအား စစ်ဆေးပြီး မှန်ကန်အောင်ပြုလုပ်ရမည်။ ပြီးနောက်တွင် လူထုစည်းရုံးရေးမှူးမှ သတင်းအချက်အလက်ထဲသို့ Tablets မှ တဆင့် ဖြည့်သွင်းရမည်။

ကျေးရွာခေါင်းဆောင် အမည် ဦးစိန်ဇော်	ကျေးရွာခေါင်းဆောင်၏ မှန်းနံပါတ် ၀၅ ၇ ၇၆၃ ၇၀၈၀၇	လူထုစည်းရုံးရေးမှူး၏အမည် ဒေါ်ခင်အေးအောင်
ပြည်နယ်/တိုင်းဒေသကြီး ဧရာဝတီ	မြို့နယ် မြင်းကွေ့	ကျေးရွာအုပ်စု အပူတိုက်
ကျေးရွာ ကျေးရွာ		

က။ လူဦးရေ

လူမျိုးစု	အိမ်ထောင်စုအရေအတွက်	ကိုးကွယ်သည့်ဘာသာ	အိမ်ထောင်စုအရေအတွက်
လူမျိုးစု (၁) - မြန်မာ	၁၈၂	ဘာသာ(၁) - ဗုဒ္ဓ	၁၈၂
လူမျိုးစု (၂) -----		ဘာသာ(၂) -----	
လူမျိုးစု (၃) -----		ဘာသာ(၃) -----	
လူမျိုးစုရော -----		ဘာသာရော -----	
အခြား			
	အရေအတွက်		
မသန်စွမ်းသူများ	၁၄		
သက်ကြီးရွယ်အိုများ (၆၅ နှစ် နှင့် အထက်)	၅၇		
စစ်ဘေးရှောင်	-		

	အမျိုးသား(အရေအတွက်)	အမျိုးသမီး(အရေအတွက်)	စုစုပေါင်းအရေအတွက်
လူဦးရေ			
လူမျိုးစု (၁)-ကချင်	၆၅၁	၆၁၉	၁၂၇၀
လူမျိုးစု (၂)-----			
လူမျိုးစု (၃)-----			
အခြား			
အိမ်ထောင်ဦးစီး	၁၁၆၀	၁၂၂	၁၂၈၂

(ခ)အခြေခံအဆောက်အအုံ အသုံးအဆောင်များ

စာသင်ကျောင်း	အမှတ် ခြစ်ပါ	ကျန်းမာရေး	အမှတ် ခြစ်ပါ	ဘာသာရေးအဆောက် အအုံများ	အမှတ် ခြစ်ပါ
အထက်တန်းကျောင်း	<input type="checkbox"/>	ဆေးရုံ	<input type="checkbox"/>	ဇေတီ	<input checked="" type="checkbox"/>
အလယ်တန်းကျောင်း	<input type="checkbox"/>	ကျန်းမာရေးဌာန	<input type="checkbox"/>	ဘုန်းကြီးကျောင်း	<input checked="" type="checkbox"/>
မူလတန်းကျောင်း	<input checked="" type="checkbox"/>	ကျန်းမာရေးဌာနခွဲ	<input type="checkbox"/>	ဟိန္ဒူဘုရားကျောင်း	<input type="checkbox"/>
မူကြိုကျောင်း	<input type="checkbox"/>	ဆေးပေးခန်း	<input type="checkbox"/>	ခရစ်ယာန်ကျောင်း	<input type="checkbox"/>
အခြား	<input type="checkbox"/>	အခြား	<input type="checkbox"/>	ဗလီ	<input type="checkbox"/>
				အခြား	<input type="checkbox"/>
မှတ်ချက်		မှတ်ချက်		မှတ်ချက်	

(ဂ) ကျွမ်းကျင်သူများမှတ်တမ်း (ကျေးရွာတွင်နေထိုင်သော သို့မဟုတ် တခြားရွာမှလာရောက်သောကျွမ်းကျင်သူများ)

(၁) စာသင်ကျောင်း			(၂) ကျန်းမာရေး			(၃) လက်မှုပညာရှင်		
	ရွာတွင်နေထိုင်သူ	အခြားရွာမှလာသူ		ရွာတွင်နေထိုင်သူ	အခြားရွာမှလာသူ		ရွာတွင်နေထိုင်သူ	အခြားရွာမှလာသူ
မူလတန်းပြဆရာ/မ	<input checked="" type="checkbox"/>	<input checked="" type="checkbox"/>	ဆရာဝန်	<input type="checkbox"/>	<input type="checkbox"/>	လက်သမား	<input checked="" type="checkbox"/>	<input type="checkbox"/>
အထက်တန်းပြဆရာ/မ	<input type="checkbox"/>	<input type="checkbox"/>	လက်ထောက်ကျန်းမာရေးပျိုး	<input type="checkbox"/>	<input type="checkbox"/>	ပန်းရုံ	<input checked="" type="checkbox"/>	<input type="checkbox"/>
အလယ်တန်းပြဆရာ/မ	<input type="checkbox"/>	<input type="checkbox"/>	အမျိုးသမီးကျန်းမာရေးဆရာမ	<input type="checkbox"/>	<input type="checkbox"/>	လျှပ်စစ်ကျွမ်းကျင်၊ ဦးသမား	<input type="checkbox"/>	<input type="checkbox"/>
မူကြိုဆရာ/မ	<input type="checkbox"/>	<input type="checkbox"/>	သားဖွားဆရာမ	<input type="checkbox"/>	<input type="checkbox"/>	ရေပိုက်သွယ်သူ	<input type="checkbox"/>	<input type="checkbox"/>
အခြား	<input type="checkbox"/>	<input type="checkbox"/>	ပြည်သူ့ကျန်းမာရေးလုပ်သား	<input type="checkbox"/>	<input type="checkbox"/>	စက်ပြင်ဆရာ	<input checked="" type="checkbox"/>	<input type="checkbox"/>
မှတ်ချက်			မှတ်ချက်			မှတ်ချက်		

(ဃ) ကျေးရွာသို့ ရောက်ရှိနိုင်သည့်လမ်းအခြေအနေ / ကျေးရွာတစ်ရွာသည် ၎င်း၏ကျေးရွာအုပ်စုနှင့် ဆက်သွယ်ထားသောလမ်းအခြေအနေ (အောက်ပါတို့ကိုဝိုင်းပါ)

ကျောက်ကြမ်းလမ်း: ကတ္တရာလမ်း ကွန်ကရစ်လမ်း: မော်တော်ဆိုင်ကယ်လမ်း:
 ကျောက်ခင်းလမ်း: မြေသားလမ်း: လူသွားလမ်း: အခြား: _____

- (င) ကျေးရွာဖွံ့ဖြိုးမှုစီမံချက် ဝိုင်းပါ
- (၁) လူထုဗဟိုပြုစီမံကိန်းမစတင်မှီ ဤကျေးရွာတွင်ကျေးရွာဖွံ့ဖြိုးမှု စီမံချက်ရှိခဲ့ပါသလား? ရှိပါသည်/မရှိပါ/မသိပါ
- (၂) ရှိခဲ့ပါလျှင် ဤစီမံချက်ကို မည်သည့် ခုနှစ်တွင်ပြင်ဆင်ခဲ့ပါသနည်း? နှစ်-----/မသိပါ
- (၃) ဤစီမံချက်ကို မြို့နယ်မှအတည်ပြုခဲ့ပါသလား? ပြုခဲ့ပါသည်/မပြုခဲ့ပါ /မသိပါ

(စ) ခရီးအကွာအဝေး

(၁) ဤကျေးရွာ၏ပဟိုမှ၎င်းကျေးရွာအုပ်စု၏ပဟိုအထိခရီးပိုင်မည်မျှကွာဝေးသနည်း? မိုင်-~~၁~~---/မသိပါ

(၂) ဤကျေးရွာမှ ၎င်းကျေးရွာအုပ်စုပဟိုအထိသွားလာရာတွင်ကြာမြင့်သည့်အချိန်။

ခြောက်သွေ့ရာသီတွင်ကြာချိန်---(၁၅)---မိနစ်/ထော်လာဂျီ/မော်တော်ဆိုင်ကယ်/ခြေလျင်/လား/မော်တော်ဘုတ်/
အခြား-----

မိုးရာသီတွင်ကြာချိန်---(၁၅)---မိနစ်/ထော်လာဂျီ/မော်တော်ဆိုင်ကယ်/ခြေလျင်/လား/မော်တော်ဘုတ်/
အခြား-----

(ဆ) ပတ်ဝန်းကျင်ဆိုင်ရာသဘာဝဘေးအန္တရာယ်

ဤကျေးရွာတွင်ရေကြီးခြင်းကဲ့သို့ သဘာဝဘေးအန္တရာယ်ကျရောက်ဖူးခြင်း ရှိပါသလား။

မရှိပါ ရှိပါသည် ရှိလျှင်ဖော်ပြပါ-----

(ဇ) ကျေးရွာတွင် ဖွဲ့စည်းထားသော အဖွဲ့အစည်းများ

လူထုပဟိုပြုစီမံကိန်းမတိုင်မီ ဤကျေးရွာတွင် ကျေးရွာဖွံ့ဖြိုးရေးအတွက် အစိုးရ(သို့)ရွာသားများကိုယ်တိုင်(သို့) စီမံကိန်းတစ်ခုခုမှ ဖွဲ့စည်းထားသည့် အဖွဲ့အစည်းများရှိပါသလား။

(၁) -----

(၂) -----

(ဈ) အထွေထွေအုပ်ချုပ်ရေး ဦးစီးဌာန (GAD) မှ မှတ်တမ်းတင်ထားခြင်း

ဤကျေးရွာသည် အထွေထွေအုပ်ချုပ်ရေး ဦးစီးဌာန (GAD) မှ မှတ်တမ်းတင်ထားမှု ရှိပါသလား။

မရှိပါ ရှိပါသည်

ကျေးရွာခေါင်းဆောင်

အမည် ဦးစိန်ဖြာ

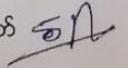
လက်မှတ်  နေ့စွဲ ၃.၆.၂၀၂၄

လူထုစည်းရုံးရေးမှူး

အမည် ဦးအောင်အောင်

လက်မှတ်  နေ့စွဲ ၃.၆.၂၀၂၄

၉။ စီမံကိန်းစက်ဝန်းအချိန်ဇယား(PC 2)

ပုံစံ - ၀-၂ - စီမံကိန်းစက်ဝန်းအချိန်ဇယား (PC 2)

လမ်းညွှန်ခွက်၊ သက်ဆိုင်ရာလူထုစည်းရုံးရေးမှူး/လက်ထောက်နည်းပညာမှူးများမှ စီမံကိန်းစက်ဝန်းအဆင့်တစ်ခုစီပြီးစီးတိုင်းကျေးရွာနှင့် ကျေးရွာအုပ်စုအတွက် ဤပုံစံကိုဖြည့်သွင်းရမည်။

စည်းရုံးရေးမှူး/လက်ထောက်နည်းပညာမှူးစာရင်း အမည် - ၂၆၊ ၂၇၊ ၂၈၊ ၂၉၊ ၃၀

၁၄.၆ - ၂၀.၆.၂၀၂၄

စက်ဝန်းအားအမှတ်ပြင်ပါ စက်ဝန်း(၁) စက်ဝန်း(၂) စက်ဝန်း(၃)
 စက်ဝန်း(၄)

ပြည်နယ်/တိုင်း ကရင်၊ မြို့နယ် လှိုင်၊ ဘွဲ့ ကျေးရွာအုပ်စု ၁၁၇၀၂၊ ကျေးရွာ ကျုံ၊ ဝက်

စီမံကိန်းအဆင့်ခွက်မှအဆင့်များ	၁၄.၆		အစည်းအဝေးတွင်တက်ရောက်သူအရေအတွက်					
	စတင်သည့် ဇ.ရ.	ပြီးဆုံးသည့် ဇ.ရ.	အမျိုးသား အရေ အတွက်	အမျိုးသမီး အရေ အတွက်	အိမ်ထောင်စု အရေ အတွက်	လူမျိုးစုတက်ရောက်သူ အရေအတွက် နှင့် လူမျိုးစုအမည်	အိမ်ထောင်စု အရေအတွက်	အိမ်ထောင်စု % ဝေ
၁။ ကျေးရွာစီမံကိန်း မိတ်ဆက်အစည်းအဝေး	၂၀.၆.၂၀၂၄	၂၀.၆.၂၀၂၄	၂၉	၅၀	၇၉	ကရင် ၁	၁၈၂	
၂။ ကျေးရွာအုပ်စု ပြီးစေရန် စီမံခန့်ခွဲရေးအစည်းအဝေး	၂၀.၆.၂၀၂၄	၂၀.၆.၂၀၂၄	၂၉	၅၀	၇၉	ကရင် ၁	၁၈၂	
၃။ ကျေးရွာအုပ်စု လုပ်ငန်းဆောင်ရွက်မှုအစည်းအဝေး	၂၂.၆.၂၀၂၄	၂၂.၆.၂၀၂၄	၁၀	၇	၁၇	၁		
၄။ မြို့နယ်အဆင့်စီမံကိန်းအချိန်ဇယားအကောင်အထည်ဖော်ရေးကော်မတီ၏			မရှိ	မရှိ	မရှိ	မရှိ		

၁၀။ ကျေးရွာဖွံ့ဖြိုးရေးဦးစားပေးအစီအစဉ် (PC 3)

ပုံစံ - ၈-၃ ကျေးရွာဖွံ့ဖြိုးရေး ဦးစားပေးအစီအစဉ် (Form PC 3)

လယ်ဥယျာဉ်ရှင်၊ အဆင့်(၃)ကျေးရွာမှိုင်းရင်းချက်အစည်းအဝေးပြီးဆုံးသောအခါ ကျေးရွာစီမံကိန်း အထောက်အကူပြု ကော်မတီသည် လူထုစည်းရုံးရေးမှူးအကူအညီဖြင့် ဤပုံစံကိုပြည့်စုံအောင် ဖြည့်သွင်းရမည်။	
လူထုစည်းရုံးရေးမှူး/ဝန်ထမ်း အမည် <u>နန်းစိန်စိန်</u>	
နေ့စွဲ <u>၂၀. ၆. ၂၀၁၇</u>	စက်ဝန်းအား အမှတ်ခြစ်ပါ (V) <input type="checkbox"/> စက်ဝန်း(၁) <input checked="" type="checkbox"/> စက်ဝန်း(၂) <input type="checkbox"/> စက်ဝန်း(၃) <input type="checkbox"/> စက်ဝန်း(၄) <input type="checkbox"/>
ပြည်နယ်/တိုင်း <u>ကရင်</u>	မြို့နယ်/မြို့နယ် <u>ကျေးရွာအုပ်စု - ဝါပူဆီ</u> ကျေးရွာ <u>ကျွန်းကျော်</u>

က။ အခက်အခဲအတားအဆီးများအားဆွေးနွေးခြင်း - ယခုလက်ရှိအခြေအနေတွင်ကျေးရွာဖွံ့ဖြိုးတိုးတက်ရေးအတွက် အဓိကအခက်အခဲအတားအဆီးများသည် မည်သည်များဖြစ်ပါသနည်း။ (အမျိုးသား/သမီး အနည်းဆုံးအခက်အခဲ ၅ ခုစီဖော်ပြပါ)

အုပ်စုဖွဲ့ဆွေးနွေးမှုများမှ တင်ပြသောအခက်အခဲအတားအဆီးများ	
- မျိုးဂုဏ်တစ်လက်စတင်ခြင်း	ဧ-ကျား <input type="checkbox"/> မ <input type="checkbox"/> ကျား+ မ <input type="checkbox"/>
- စာသင်ကျောင်းကလေးများ ဖွဲ့စည်းခြင်း	ဧ-ကျား <input type="checkbox"/> မ <input type="checkbox"/> ကျား+ မ <input type="checkbox"/>
- လျှပ်စစ်ဖိနပ်ရရှိခြင်း	ဧ-ကျား <input type="checkbox"/> မ <input type="checkbox"/> ကျား+ မ <input type="checkbox"/>
- ကျွမ်းကျင်ရေးမှူးအား ခေါ်ယူခြင်း	ဧ-ကျား <input type="checkbox"/> မ <input type="checkbox"/> ကျား+ မ <input type="checkbox"/>
- စပါးပင်များကို စိုက်ပျိုးပျက်စီးခြင်း	ဧ-ကျား <input type="checkbox"/> မ <input type="checkbox"/> ကျား+ မ <input type="checkbox"/>
- စိုက်ပျိုးရေးပညာပေးခြင်း	ဧ-ကျား <input type="checkbox"/> မ <input type="checkbox"/> ကျား+ မ <input type="checkbox"/>
- စက်ကြီးပစ္စည်းများ ပေးအပ်ခြင်း	ဧ-ကျား <input type="checkbox"/> မ <input type="checkbox"/> ကျား+ မ <input type="checkbox"/>
- ကျွမ်းကျင်ရေးမှူးအား ခေါ်ယူခြင်း	ဧ-ကျား <input type="checkbox"/> မ <input type="checkbox"/> ကျား+ မ <input type="checkbox"/>

ခ။ မျှော်မှန်းခြင်း- နောင်လာမည့် (၅)နှစ် အတွင်း ကျေးရွာဖွံ့ဖြိုးရေး မျှော်မှန်းချက်များအား တင်ပြပါ။

အုပ်စုဖွဲ့ဆွေးနွေးမှုများမှ တင်ပြသောအခက်အခဲအတားအဆီးများ	
- ဂွာတွင်းလမ်းများ ကောင်းမွန်လာစေရန်	ဧ-ကျား <input type="checkbox"/> မ <input type="checkbox"/> ကျား+ မ <input type="checkbox"/>
- စာသင်ကျောင်း တွင် ဂုဏ်ထူးဆောင်များ ဖွဲ့စည်းခြင်း	ဧ-ကျား <input type="checkbox"/> မ <input type="checkbox"/> ကျား+ မ <input type="checkbox"/>
- လျှပ်စစ်ဖိနပ်ရရှိလာစေရန်	ဧ-ကျား <input type="checkbox"/> မ <input type="checkbox"/> ကျား+ မ <input type="checkbox"/>
- ဆေးဆေးများ ရရှိလာစေရန်	ဧ-ကျား <input type="checkbox"/> မ <input type="checkbox"/> ကျား+ မ <input type="checkbox"/>
- စိုက်ပျိုးရေးပညာပေးခြင်း	ဧ-ကျား <input type="checkbox"/> မ <input type="checkbox"/> ကျား+ မ <input type="checkbox"/>
- လျှပ်စစ်ဖိနပ်ရရှိလာစေရန်	ဧ-ကျား <input type="checkbox"/> မ <input type="checkbox"/> ကျား+ မ <input type="checkbox"/>
- ကျေးရွာဖွံ့ဖြိုးရေးအတွက် ပြင်ဆင်မှုများ	ဧ-ကျား <input type="checkbox"/> မ <input type="checkbox"/> ကျား+ မ <input type="checkbox"/>
- ကျေးရွာဖွံ့ဖြိုးရေးအတွက် ပြင်ဆင်မှုများ	ဧ-ကျား <input type="checkbox"/> မ <input type="checkbox"/> ကျား+ မ <input type="checkbox"/>

က။ လူထုစီမံကိန်း၏ လာမည့် (၄) နှစ်အတွက် အကျုံးဝင်သော ဦးစားပေး ဖွံ့ဖြိုးတိုးတက်မှု လုပ်ငန်း အစီအစဉ်များအားဖော်ပြပါ။

ဦးစားပေး အဆင့် သတ်မှတ်ချက်	ကျေးရွာအတွက် ဦးစားပေး ဖွံ့ဖြိုးတိုးတက်မှု လုပ်ငန်းစဉ်များ	အဆိုပြုသူ (အမျိုးသားများ/ အမျိုးသမီးများ/ အမျိုးသား+ အမျိုးသမီး)	အခန်းကဏ္ဍ	ခန့်မှန်း ကုန်ကျ ဝေရိတ်	အကျိုးခံစားခွင့်ရှိသူ ခန့်မှန်းခြေအရေအတွက်		
					ကျား	မ	ပေါင်း
၁	ရွာတွင်း ကျွဲ ကျက်သိမ်း	(ကျား + မ)					
၂	ကျွဲ ကော် ချောစကေး	(ကျား + မ)					
၃	ကျွဲ ကော် ဗဟိုဓာတ်စွဲ	(ကျား + မ)					
၄	(၄) မာကျူရီဂျင်						
၅							

ခ။ လူထုစီမံကိန်း၏ လာမည့် (၄) နှစ်အတွက် အကျုံးမဝင်သော ဦးစားပေး ဖွံ့ဖြိုးတိုးတက်မှု လုပ်ငန်း အစီအစဉ်များအားဖော်ပြပါ။

အဆင့်	ကျေးရွာအတွက် ဦးစားပေး ဖွံ့ဖြိုး တိုးတက်မှု လုပ်ငန်းစဉ်များ	အဆိုပြုသူ (အမျိုးသားများ/ အမျိုးသမီးများ/ အမျိုးသား+ အမျိုးသမီး)	အခန်းကဏ္ဍ
၁	ရိုက်ပျိုးရေး နည်းပညာ	ကျား + မ	
၂			
၃			
၄			
၅			

ခေါင်းစောင်၊ ကျေးရွာစီမံကိန်းအထောက်အကူပြုကော်မတီမှအတည်ပြုသည်။

အမည် ဦးသာအောင် လက်မှတ် ၁၄ ခန့် ၂၀၁၉ ခုနှစ် ၆.၂၀.၁၉

၁၁။ အစည်းဝေးမှတ်တမ်းများ

အစည်းအဝေးမှတ်တမ်း

ကျေးရွာအပည် - ကျိုကော်
 ကျေးရွာအုပ်စုအပည် - သယုတို

အစည်း/နေ့ရက်-(11:30)/20.6.2019
 နေရာ - ကျိုကော်သန့်(ကြီး)ကျောင်း

အစည်းအဝေးပြုလုပ်ခြင်းအကြောင်းအရာ ၂-၃ ကြိမ်ကလေးကလေး.....

ထွေးနွေးချက်နှင့် ဆုံးဖြတ်ချက်

- အစီအစဉ်(၁) ပထမဦးစွာ အစည်းအဝေး အကဲဖြတ်သူများ ကျခင်း-11
 ကောက်ယူပါသည်။ ဂျာနယ်ဖြင့် မှီစောကြောင့် ထုတ်ပေးရန်
 ဗုဒ္ဓကလေးကလေး ပြုလုပ်ခြင်း၏ ရည်ရွယ်ချက်ကို ပြောကြား
 ပါသည်။
- အစီအစဉ်(၂) ကျေးရွာအုပ်စုများမှ ဗုဒ္ဓကလေးကလေး ပြောကြားပါ
 သည်။
- အစီအစဉ်(၃) ကျေးရွာအုပ်စုများမှ ဗုဒ္ဓကလေးကလေး မိတ်ဆက်ပြီး ဗုဒ္ဓကလေး
 တင်ပြခဲ့သည်များကို ကျေးရွာအုပ်စုများမှ မိတ်ဆက်ပေး
 ဖြီးပြီး အဖွဲ့အစည်းများဖြင့် ပြောကြားပါသည်။ စီမံကိန်းစီမံကိန်းကို
 လည်းကောင်း၊ ကောက်ယူခြင်းပညာ များ ဗုဒ္ဓကလေးကလေး တင်ပြပါသည်။
 ထို့နောက် ကျေးရွာအုပ်စုများမှ အဖွဲ့များက ပြောကြားခဲ့သည်များကို
 အတည်ပြုချက်အရ ပြောကြားပါသည်။
- အစီအစဉ်(၄) ယခုအခါတွင် ကျေးရွာအုပ်စုများက အဖွဲ့အစည်းများဖြင့်
 များမားပြောကြားနိုင်ရန် အဖွဲ့အစည်းများကို အဖွဲ့အစည်းများဖြင့်
 ပြောကြားရန် အဖွဲ့အစည်းများကို အဖွဲ့အစည်းများဖြင့်
 အဖွဲ့အစည်းများဖြင့် ပြောကြားပါသည်။

များကို ခံရက် ဖွင့်ကချီ ဖြေရှင်းပေးချက်ကို ကြောင်းကြား
 ပါသည်။ ကျေးဇူးတင်ပြီး များ မှုကချီ ဖြေရှင်းပေးချက်ကို
 သည် ဟုတ်စွာ သဘောတူ ကြသည်။ ကျိန်သတ်သည်
 ခွဲများကို ထပ်တူ ပြီး ကျန်လျှင် ခွဲများကို သဘောတူ
 ကံဆင့်သတ်ပါသည်။ ယခုပေးက ချောထိ ဆက်လက်ပြီး
 ဖြစ်လာ ဆောင် ခွဲများ ကျန်လျှင် ကျန်လျှင် ကျန်လျှင်
 ဟုတ်စွာ ကျိန် ဖြေသည်။

ကစီကစီ (၅) လက်ထောက်နှင့် ယခုပေး မှု ကျိန်ဝင်၊ မထင်လျှင် ခွဲများကို
 ငွေဖြေပါသည်။ သဘောတူဝင်၊ ကျန်လျှင် မှု ကျိန်ဝင်၊ ကျန်လျှင်
 များကို ငွေဖြေပါသည်။

ကစီကစီ (၆) စီမံခန့်ခွဲမှု ဖွဲ့စည်းများကို ကျေးဇူးတင် ကျန်လျှင်
 လက်ထောက်နှင့် ယခုပေး မှု ကျိန်ဝင်၊ ယခုပေး ကျန်လျှင်
 သို့သော် ကျန်လျှင် မှု ကျိန်ဝင်၊ သို့သော် ကျန်လျှင်
 ကျေးဇူးတင် မှု ကျိန်ဝင်၊ ကျန်လျှင်

ကစီကစီ (၇) ကျေးဇူးတင် ဆက်လက် ခွဲများ ကျေးဇူးတင် ဆက်လက်
 ပြီး ကျိန်ဝင်၊ ကျိန်ဝင်၊ ကျိန်ဝင်၊ ကျိန်ဝင်၊ ကျိန်ဝင်
 ပြီး ဆက်လက် ဆက်လက် ဆက်လက် ဆက်လက် ဆက်လက်
 တင်ပါသည်။

မှတ်တမ်းပြုသူ - အမည် ဦးအောင်လွင် လက်မှတ်- *[Signature]* ဇူလိုင်- ၂၀- ၆- ၂၀

အတည်ပြုသူ - အမည် ဦးအောင်လွင် လက်မှတ်- *[Signature]* ဇူလိုင်- ၂၀- ၆- ၂၀

