

ပြည်ထောင်စုသမ္မတ မြန်မာနိုင်ငံတော် အစိုးရ  
စိုက်ပျိုးရေး၊ မွေးမြူရေးနှင့် ဆည်မြောင်းဝန်ကြီးဌာန  
ကျေးလက်ဒေသဖွံ့ဖြိုးတိုးတက်ရေး ဦးစီးဌာန  
ပျော်ဘွယ်မြို့နယ်



လူထုဗဟိုပြုစီမံကိန်း  
National Community Driven Development Project  
(NCDDP)



ကျေးရွာဖွံ့ဖြိုးရေးအစီအစဉ်  
Village Development Plan (VDP)  
ကန်စွယ်ကျေးရွာ၊ ဆိတ်ချို  
ကျေးရွာအုပ်စု

၂၀၁၈ ခုနှစ်

ပျော်ဘွယ်မြို့



မာတိကာ

- ၁။ မြို့နယ်မြေပုံ
- ၂။ ကျေးရွာမြေပုံ(တည်နေရာ)
- ၃။ အုပ်စုတွင်ပါဝင်သောကျေးရွာများစာရင်း
- ၄။ ကျေးရွာအခြေခံအချက်အလက်များ (ကျေးရွာသမိုင်းကြောင်း)
- ၅။ လူထုပူးပေါင်းပါဝင်သော လူမှုဆန်းစစ်ခြင်းနှင့် အကဲဖြတ်ခြင်းလုပ်ငန်းစဉ်(PSA/PRA)အကျဉ်းချုပ်ဇယား
- ၆။ ကျေးရွာဖွံ့ဖြိုးရေးအစီအစဉ်အတွက်အသုံးပြုခဲ့သော PRA tools များနှင့်တစ်ခုချင်းစီအတွက် သုံးသပ် ချက်များ
- ၇။ ကော်မတီဝင်များရွေးချယ်ခြင်းနှင့်ကျေးရွာဖွံ့ဖြိုးရေးအစီအစဉ်ဆောင်ရွက်မှုမှတ်တမ်းဓါတ်ပုံများ
- ၈။ ကျေးရွာအချက်အလက် (ပုံစံ-၁)
- ၉။ စီမံကိန်းစက်ဝန်းအချိန်ဇယား (ပုံစံ-၂)
- ၁၀။ ကျေးရွာဖွံ့ဖြိုးရေးဦးစားပေးအစီအစဉ် (ပုံစံ-၃)
- ၁၁။ ကျေးရွာအုပ်စုစီမံကိန်းလုပ်ငန်းခွဲရွေးချယ်ခြင်း (ပုံစံ-၄)
- ၁၂။ အစည်းအဝေးမှတ်တမ်းများ
- ၁၃။ ကဏ္ဍအလိုက်ဦးစားပေးဖွံ့ဖြိုးရေးလုပ်ငန်းစဉ်များ



၁။ ဖျော်ဘွယ်မြို့နယ် မြေပုံ

ဖျော်ဘွယ်မြို့နယ်အခြေပြမြေပုံ

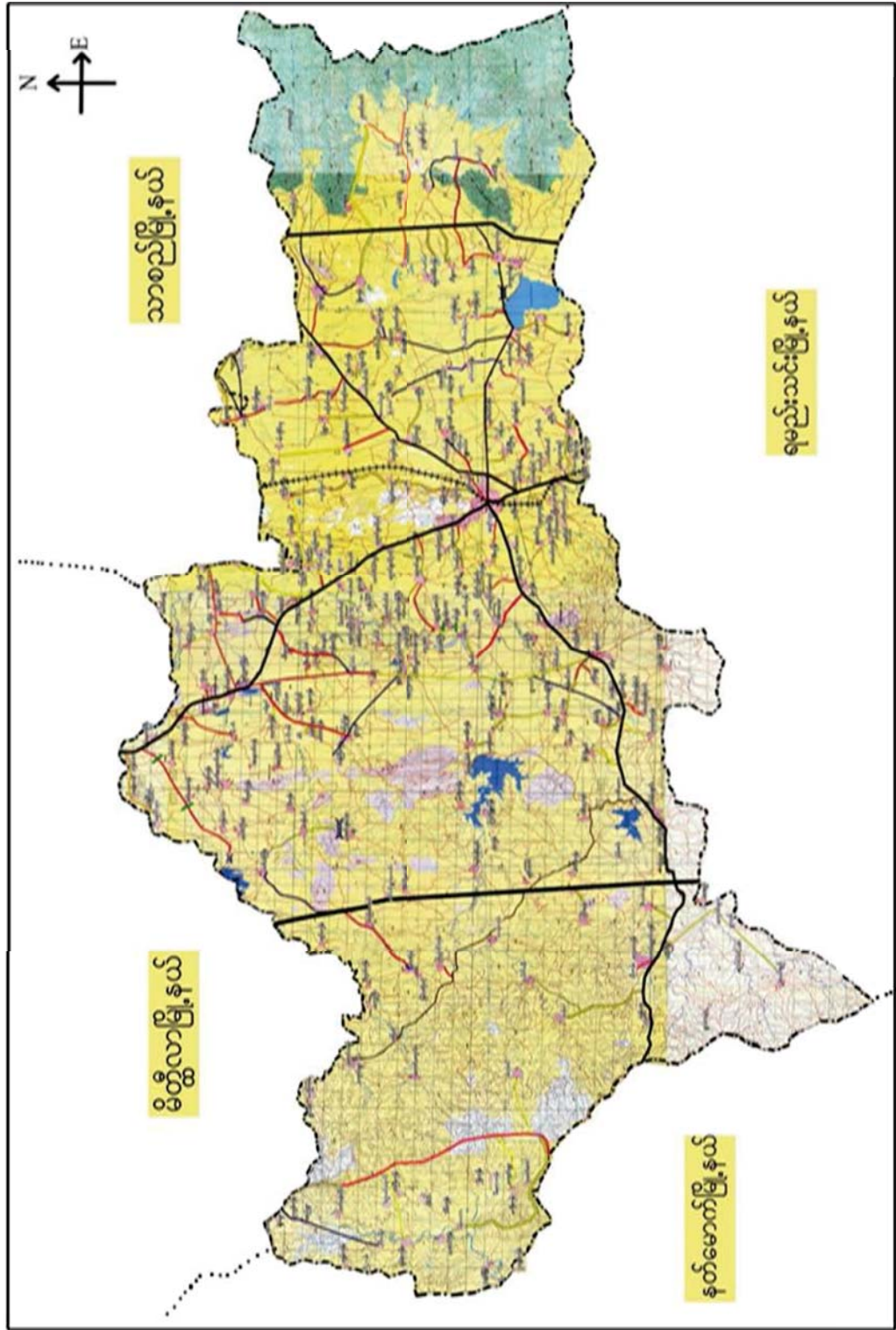



၂။ ဆိတ်ချိုကျေးရွာအုပ်စုမြေပုံ

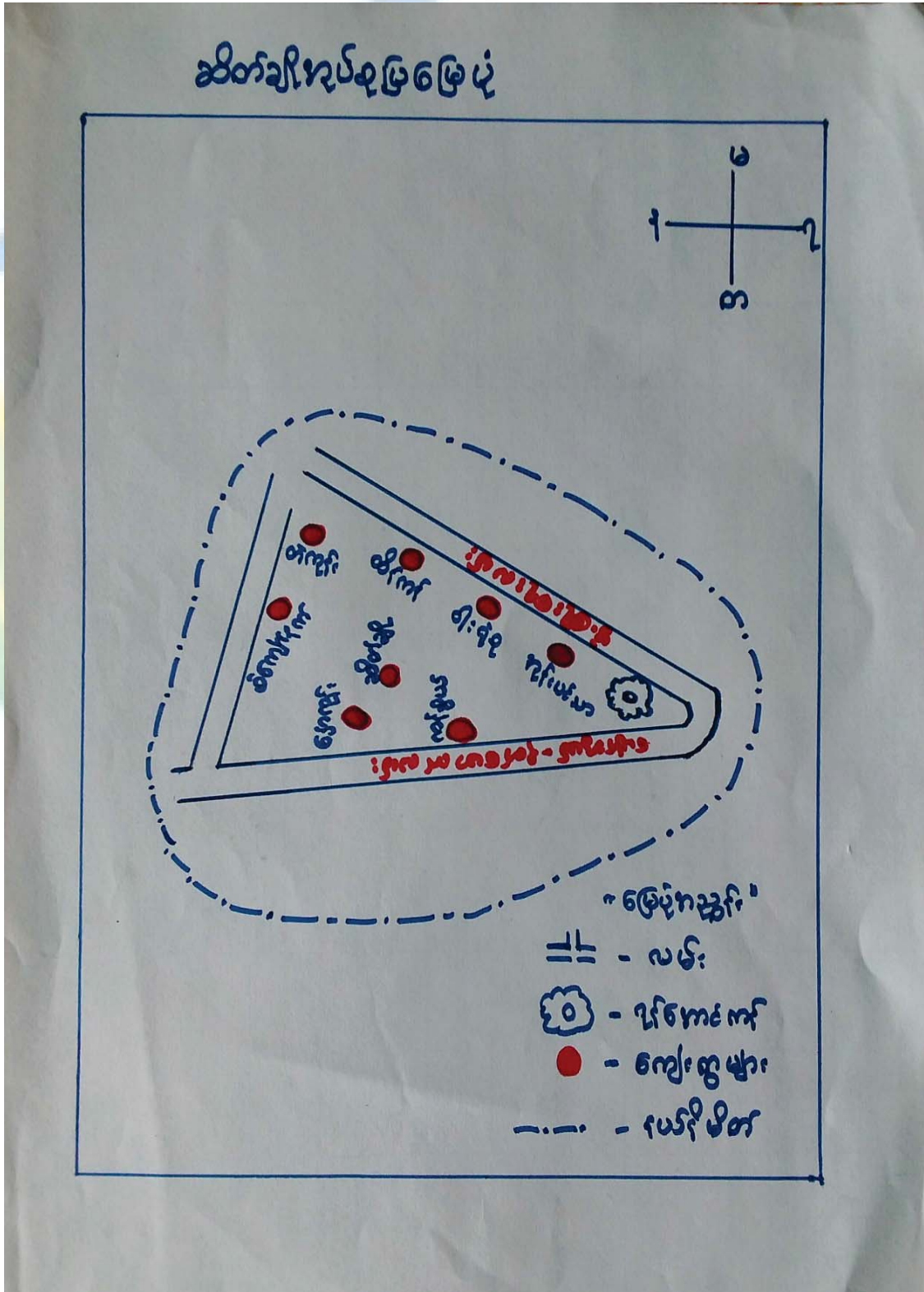



၃။ ကျေးရွာအုပ်စုတွင်ပါဝင်သော ကျေးရွာများ  
 ၁။ ကန်စွယ် ၂။ ဆိတ်ချို ၃။ ဝိုင်ချိုနက် ၄။ နှောကုန်း  
 ၅။ ထိန်ကန် ၆။ အုန်းပင်သာ ၇။ တဲကုန်း ၈။ ဝါးရုံစု  
 ၄။ ကျေးရွာ၏အခြေခံအချက်အလက်များ  
 ကျေးရွာသမိုင်းအကျဉ်း

ကန်စွယ်ကျေးရွာ သမိုင်း

ကန်စွယ်ကျေးရွာသည် မန္တလေးတိုင်း၊ ပျော်ဘွယ်မြို့နယ် ၊ ဆိတ်ချို  
 အုပ်စုတွင် တည်ရှိပါသည်။ ပျော်ဘွယ်-၇၀ မောက်လမ်း၊ တောင်တွင်တည်  
 ရှိပြီး ပျော်ဘွယ်မြို့နယ် (၉) မိုင်ခန့် အကွာတွင် တည်ရှိပါသည်။  
 ကန်စွယ် ရွာဖြစ်ပေါ်လာပုံမှာ ရွာစား ဂဏကန်မြောက်ဘက်တွင် ဆိတ်ချို  
 ရွာနှင့် ရွာကျပ်ရွာကြားတွင် ရေကန်ရှိပါသည်။ ၎င်းရေကန်၏ အစွယ်  
 တွင် ရွာခေါ်/ရွာသာ၊ များ၊ ရေထိုင်ကြွေ၊ ကြောင်၊ ကန်စွယ် ရွာဟု နာမည်  
 တွင်ခဲ့ပါသည်။ ကန်စွယ် ရွာဟု နာမည်တွင်ချိန်တွင် ရွာစား ဖိတ်ဇေယျာ  
 (၃၅) ဖိတ်ခန့် ရှိပါသည်။ ယခုကတိ ဖိတ်ဇေယျာပေါင်း (၁၃၀) ခန့် ရှိပြီး  
 ရွာခေါ်/ရွာသာ၊ များ၊ နားလုံ၊ ဗုဒ္ဓဘာသာလုံး ရွာဟု ဖြစ်ပါသည်။ ရွာစား  
 ဂဏကန် မြောက်ဘက်တွင် ဆိတ်ချို၊ ရွာကျပ်၊ ကန်စွယ်ဘုန်း၊ စော  
 ကြီးကျောင်း နှင့် ကန်စွယ်ကျေးရွာစား မြောက်ဘက်တွင် ကေးဇွဲမ၊  
 သုခဗျာဏ်ကြီးရှိပါသည်။ ၁၈၅၄ ခုနှစ်တွင် ကဆုန်လဆန်း (၇) က မှ  
 ကဆုန်လပြည့်နေ့ကတည်းက စမ်းချောင်းမြို့နယ်၊ ကျွန်း၊ ပုဏ္ဏား၊ ကဆုန်လပြည့်  
 ရွာတွင် သောင်ရေချွန်းပွဲများ ဖြစ်လေ့ရှိပါသည်။



- ထိခိုက်လွယ်သော အုပ်စုများ လူဦးရေ ( သက်ကြီး၊ မြေယာမဲ့၊ မသန်စွမ်းအုပ်စုများ)

သက်ကြီး	မြေယာမဲ့	မသန်စွမ်း
ကျား ( ၁၆ )၊မ ( ၁၉ )	ကျား ( ၃၀ )၊မ ( ၂၃ )	ကျား ( ၁ )၊မ ( ၁ )

- ကျေးရွာတွင်းရရှိနိုင်သော ဝန်ဆောင်မှုများ (ကျန်းမာရေးဆေးခန်း၊ စာသင်ကျောင်း)

ဆေးရုံ/ဆေးခန်း	စာသင်ကျောင်း	စာကြည့်တိုက်	မူကြိုကျောင်း	ဈေး
မရှိ	ရှိ	မရှိ	မရှိ	မရှိ

- ရွာသူရွာသားများ၏ အဓိကစီးပွားရေးလုပ်ငန်း ( စိုက်ပျိုးမွေးမြူရေး၊ အခြားသီးနှံများ)

မွေးမြူရေး		စိုက်ပျိုးရေး		အခြား
နွား၊ ဆိတ်		ကြက်သွန်	စပါး၊ နံနံ	မရှိ

- အဓိကရရှိနိုင်သော အရင်းအမြစ်များ

ကျောက်	သဲ	ကျောက်ဆွေး	ဂျင်းမြေ	အခြား
မရှိ	မရှိ	မရှိ	မရှိ	မရှိ

- ကျေးရွာနှင့်သက်ဆိုင်သော အခြားအရင်းအမြစ်များ

သောက်သုံးရေရရှိနိုင်မှု	မြေလွတ် မြေရိုင်း	ဆည်ရေသောက်စရိယာ	အခြား
ရှိ	ရှိ	ရှိ	မရှိ



၅။ လူထုပူးပေါင်းပါဝင်သော လူမှုဆန်းစစ်ခြင်းနှင့် အကဲဖြတ်ခြင်းလုပ်ငန်းစဉ် (PSA/PRA) အကျဉ်းချုပ်ဇယား

စဉ်	ကရိယာများ (PRA Tools)	ရက် စွဲ	ဦးတည်အုပ်စုနှင့် ရည်ရွယ်ချက်များ	တက်ရောက်သူ			အဓိက ရွေးနှေးချက်များ
				ကျား	မ	ပေါင်း	
၁	ကျေးရွာလူမှုရေး၊ အရင်းအမြစ်ပြမြေပုံ (Social Map/ Resource Map)	၁၂.၁၂.၂၀၁၇	ရပ်မိရပ်ဖ၊ ကော်မတီဝင်များ၊ ကျေးရွာလူထုများ မြေပုံအားအသုံးပြု၍ ၎င်းတို့၏ အဓိကပြဿနာများ၊ အရင်းအမြစ်များနှင့် အခြေခံအဆောက် အအုံများ၊	၁၅	၁၀	၂၅	ကျေးရွာလူထု၏ ထင်ရှားသောမြေနေရာ၊အခြေခံ အဆောက်အဦးများ၊တိုင်းရင်းသ ားနှင့် ဘာသာရေး အဖွဲ့အစည်းများ၊မသန်စွမ်းသူရှိ သည့်အိမ်ထောင်စုများ၊အမျိုးသ မီးဦးဆောင်သည့်အိမ်ထောင်စုမျ ား၊လူမှုရေးဆိုင်ရာအချက်အလ က်များ။ ပြဿနာများနှင့် ဖြစ်နိုင်ခြေရှိသောအဆောက်အအုံ းသစ်များ
၂	ဥစ္စာနေကြွယ်ဝမှုအ ဆင့်သတ်မှတ်ခြင်း (Wealth Ranking)	၁၂.၁၂.၂၀၁၇	ကျေးရွာအတွင်း စီးပွားရေးအခြေအနေ နကွာခြားသောအုပ် စုများကိုစိစစ်ရန် ချမ်းသာ၊ အလယ်အ လတ်၊နွမ်းပါး၊ အလွန်နွမ်းပါးအုပ်စ များ	၁၅	၁၀	၂၅	ကျေးရွာအတွင်းရှိ အိမ်ထောင်စုများအား လူမှုစီးပွားအခြေအနေအလိုက် အုပ်စုများသတ်မှတ်ပေးခြင်း
၃	ကျေးမရေးရာကဏ္ဍ # ၁ ပိုင်ဆိုင်မှုနှင့်ခွဲခြမ်းစိ တ်ဖြာမှု	၁၂.၁၂.၂၀၁၇	အမျိုးသားနှင့်အမျိုး သမီးများ( အရင်းအ မြစ်ပိုင်ဆိုင်အသုံးချ မှု)	၁၅	၁၀	၂၅	အမျိုးသားနှင့်အမျိုးသမီးများ( အ ရင်းအမြစ်ပိုင်ဆိုင်အသုံးချမှု၊ ထိန်းချုပ်မှုအားခွဲခြမ်းစိတ်ဖြာခြင်း )။
၄	ရာသီခွင်ပြပြက္ခဒိန် (Seasonal Calendar)	၁၂.၁၂.၂၀၁၇	ကော်မတီဝင်၊ အမျိုးသမီး၊ အမျိုးသားများ	၁၅	၁၀	၂၅	ကျေးရွာတွင် တစ်နှစ်ပတ်လုံးကွဲပြားခြားနားစေ သာအချိန်အလိုက် ဖြစ်ပျက်ဆောင်ရွက်ခဲ့သည့်ရာသီ ဥတု၊ စိုက်ပျိုးသီးနှံများ၊ လယ်ယာလုပ်ငန်းများ၊ နေ့စားလုပ်ငန်းများ၊ မွေးမြူရေးလုပ်ငန်းများ၊ ဝမ်းစာဖူလုံမှု နှင့် ပွဲတော်များ



၅	ကျားမရေးရာ# ၂ ပင့်ကူအိမ် ကွန်ယက် (Spider Web)	၁၂.၁၂.၂၀၁၇	အမျိုးသားများ နှင့် အမျိုးသမီးများ	၁၅	၁၀	၂၅	ကျေးရွာအတွင်းရှိ အမျိုးသမီး များ၏ အခြေအနေကိုသိရှိစေရန် တန်းတူအခွင့်အရေး ရရှိမှု နှင့် မရရှိသည့် အကြောင်းအရင်း၊ ပညာရေးအတွက်ဆုံးဖြတ်ချက်ချ ခြင်း၊ အိမ်မှုကိစ္စဆောင်ရွက်မှု
၆	အဖွဲ့အစည်းချိတ် ဆက်ပုံ - ဝင်းပုံစံ(Venn Diagram)	၁၂.၁၂.၂၀၁၇	ကျေးရွာအုပ် ချုပ်ရေးအဖွဲ့၊ ကျေးရွာ စီ/ ထောက်အဖွဲ့	၁၅	၁၀	၂၅	ကျေးရွာအတွင်းရှိ အဓိကအုပ်စုများ၊အဖွဲ့အစည်းများ တည်ရှိနေမှုကိုသိရှိရန်၊ ၎င်းအဖွဲ့အစည်းများ၊အုပ်စုများ ဆက်စပ်နေမှုပူးပေါင်းဆောင်ရွ က်မှုအားသိရှိနိုင်ရန်၊
၇	ပြဿနာသစ်ပင် (Problem Tree)	၁၂.၁၂.၂	အမျိုးသားများ နှင့် အမျိုးသမီးများ	၁၅	၁၀	၂၅	ကျေးရွာဖွံ့ဖြိုးမှုနောက်ကျခြင်းအ ကြောင်းသိရှိရန်
၈	ကျေးရွာ၏ မျှော်မှန်းချက် (၄)နှစ်စာ ကျေးရွာဖွံ့ဖြိုးရေးအ စီအစဉ်	၁၂.၁၂.၂၀၁၇	အမျိုးသားအုပ်စု၊အ မျိုးသမီးအုပ်စု၊လူင ယ်အုပ်စု၊ ရပ်မိရပ်ဖအုပ်စု	၁၅	၁၀	၂၅	ကျေးရွာသားများ၏ မဲပေးရွေးချယ်ထားသည့် ဖွံ့ဖြိုးတိုးတက်ရေးလုပ်ငန်းစဉ်များ အား ဦးစားပေးအလိုက်သတ်မှတ်ချက်





၆။ ကျေးရွာဖွံ့ဖြိုးရေးအစီအစဉ်အတွက် အသုံးပြုခဲ့သော PRA tools များနှင့် တစ်ခုချင်းစီအတွက် သုံးသပ်ချက်များ

၆.၁။ ကျေးရွာ သယံဇာတပြမြေပုံ





ကျေးရွာမြေပုံသုံးသပ်ချက်။

လူမှုရေးအခြေပြုနှင့် သယံဇာတအရင်းအမြစ်  
 ပြုပြင်မှု  
 (ဆွေးနွေးချက်နှင့် ဆန်းစစ်ချက်)

- ကျေးရွာတစ်ရွာလုံး ဗုဒ္ဓဘာသာကိုးကွယ်ကြ။
- စာသင်ကျောင်း၊ သန့်ရှင်းရေးကျောင်း၊ ဆေးပေးခန်းသုံး  
 ရွာအတွက် သုံးစွဲ (ဆိတ်ချို၊ ကန်ဆွယ်၊ ရွာကုန်း)
- ကျေးရွာတစ်ရွာလုံး နီးပါး တောင်သူလုပ်ကိုင်ကြ။
- နွမ်းပါးသော သူများသည် ရွာအတွင်းတွင် ဝေပုံ ထိုင်  
 ဖွံ့ဖြိုးတိုးတက်နေလျက် ရှိပါသည်။
- ရွာထဲလမ်းပြုပြင်ရန်
- လျှပ်စစ်မီးရရှိရန်
- ရွာချင်းဆက်လမ်းပြုပြင်ရန်



၆.၂။ ကျေးရွာအရင်းအမြစ် ပိုင်ဆိုင်မှုသုံးသပ်ခြင်း။

ပိုင်ဆိုင်မှု ဆန် စစ်ခြင်း

ကျေးရွာ - ကန်ဆွယ်  
ကျေးရွာအုပ်စု - ဆိတ်ချို

အရင်းအမြစ်ထိန်းချုပ်မှု



ဆိုင်ကယ်

ဝွန်ဒေါင်း

နွား

ကုဉ်း

လယ်ကွင်း

ကား



ဦး

လက်ဝတ်ရတနာ

မြို့နယ်-ဟော်ဘွတ်  
ရက်စွဲ - 27.3.17



ယင်း

ဖုန်း

ရေ

ဆိတ်

ဦးဆောင်ဆွေးနွေးသူ - ဒေါ်ဌေး

မြတ်တမ်းတင်သူ - ဦးစိန်ထက်အောင်

ဒါဝင်ဆွေးနွေးသူ - ကျော် (၂၀၁)၊ (၆၂၅)

နေရာ - စမ္ဘာရုံ

အချိန် - (၂:၃၀)နာရီ



ပိုင်ဆိုင်မှုသုံးသပ်ခြင်း။

### ပိုင်ဆိုင်မှု ဆန်းစစ်ခြင်း

(ဆွေးနွေးချက်နှင့် ဆန်းစစ်ချက်)

- ကျွမ်း၊ နွား၊ ဂွန်ဒေါင်း၊ ဆိုင်ကယ်၊ လယ်ကွင်း၊ ကားတို့ကို အမျိုးသားသုံးစွဲ။
- ထင်း၊ မီး၊ လက်ဝတ်ဂဏန်းတို့ကို အမျိုးသမီးသုံးစွဲ။
- ဗုဒ္ဓ၊ ဇေယျ၊ ဆိတ်တို့ကို အမျိုးသား၊ အမျိုးသမီး နှစ်ဦးစလုံး သုံးစွဲ။
- ဆိုင်ကယ်၊ ဂွန်ဒေါင်း၊ နွား၊ ကျွမ်း၊ လယ်ကွင်း၊ ကားတို့ကို အမျိုးသားများ ထိန်းချုပ်။
- မီး၊ လက်ဝတ်ဂဏန်းတို့ကို အမျိုးသမီး ထိန်းချုပ်။
- ထင်း၊ ဗုဒ္ဓ၊ ဇေယျ၊ ဆိတ်တို့ကို အမျိုးသား၊ အမျိုးသမီး နှစ်ဦးစလုံး ထိန်းချုပ်။
- အမျိုးသမီးများ သမ္မတ သုံးစွဲမှုနှင့် ထိန်းချုပ်မှု မျှတမှု ရှိသည်။



၆.၃။ ကျေးရွာ၏လူမှုစီးပွားအဆင့်သတ်မှတ်ခြင်း။ (Wealth Ranking)

၃၈၈၈ နေပြင်တော် မြို့နယ် အဆင့် သတ်မှတ်ခြင်း

ကျေးရွာ	ကျေးရွာအုပ်စု - ဘိတ်ချို	မြို့နယ် - ပေကြဲဘွယ်	ရက်စွဲ - ၂၇.၃.၂၀၁၇
အမျိုးအစား	သတ်မှတ်ချက်	အိမ်ထောင်စု	ရာခိုင်နှုန်း
ချစ်သာ	ပျဉ်ထောင်ပုံကပ်၊ လယ်ယာ (၅ ဧက)၊ ခွေး (၄) ကောင်၊ ဆိုင်ကယ်၊ ၂၇၂ ကား၊ ၂ ခု၊ ခွေးခြေ၊ တာကူ ချိတ်ကွေးထား	၃၇	၃၁.၆%
အကယ်အသတ်	ပျဉ်ထောင်ပုံကပ်၊ လယ်ယာ (၃ ဧက)၊ ခွေး (၂) ကောင်၊ ဆိုင်ကယ်၊ ၂၇၂ ကား၊ ၁ ခု၊ တာကူ ချိတ်ကွေးထား	၅၀	၄၂.၇%
ခွမ်းပါး	၄၂၀၆ အိမ်ထောင်၊ လက်လှုပ်လက်စား	၃၀	၂၅.၆%
	စုစုပေါင်း	၁၁၇	၁၀၀%
ဦးဆောင်ဆွေးနွေးသူ	ဦးစောအောင်	နေရာ - စမ္ဘာရုံ	
မှတ်တမ်းတင်သူ	ဦးစိုးစိုးထွန်း	အချိန် - ၂.၀၀၁ နာရီ	
ပါဝင်ဆွေးနွေးသူ	ကျား (၂၀)၊ မ (၁၅)		



ဥစ္စာနေကြွယ်ဝမှုသုံးသပ်ချက်။

ဥစ္စာနေပိုင်ဆိုင်မှု အဆင့်ခွဲခြားသတ်မှတ်ခြင်း

(ဆွေးနွေးချက်နှင့်ဆန်းစစ်ချက်)

- ကျေးရွာတွင်ချမ်းသာအေးအိမ်ထောင်စု(၃၇၂)ရှိ။  
(ပျဉ်းထောင်နံကပ်၊ လယ်ယာဧက၊ နွား၊ ငှက်ကောင်၊ ဆိုင်ကဏ္ဍ၊ TV၊ ကား၊ ကွန်ပျူတာ၊ တက္ကသိုလ်ကျောင်းထားရှိ)
- ကျေးရွာတွင်အလယ်အလတ်အိမ်ထောင်စု(၅၀၁)ရှိ။  
(ပျဉ်းခင်းထူထပ်ကာ၊ လယ်ယာ ၃၀၀၀၊ နွား၊ ငှက်ကောင်၊ ဆိုင်ကဏ္ဍ၊ TV၊ တက္ကသိုလ်ကျောင်းထားရှိ)
- ကျေးရွာတွင်ဆင်းရဲအေးအိမ်ထောင်စု(၃၀၁)ရှိ။ (၃ပင်အိမ်၊ လက်လှုပ်လက်စား)
- ဆင်းရဲသည့်အကြောင်းမှာ လက်လှုပ်လက်စားလှုပ်လှိုက်စားအောက်ရသောအကြောင်းပုံမှန်ဝင်ငွေမရှိ။
- လမ်းစီ၊ ခံအိမ်၊ လှုပ်လှုပ်ခွဲများဖြင့်လှုပ်လှုပ်ဖြင့်ဖြင့် ဆင်းရဲသည့်သူများအလုပ်အကိုင်ရရှိပြီး ဝင်ငွေရရှိရန် မျှော်လင့်။



၆.၄။ ရာသီခွင်ပြ ပြက္ခဒိန်။

ရာသီခွင်ပြပြက္ခဒိန်

ဤနှစ်တွင် - မတ်လတွင်  
ရက်စွဲ - 27.3.19

ကျေးဇူး - ကရိစ္ဆာန်  
ကျေးဇူးအရာစု - ဆိတ်ချို

အထွေထွေ  
- အပူ  
- ရေ  
- အေး

အောက်တိုဘာ	နိုဝင်ဘာ	သီတင်းပတ်	ဖေဖော်ဝါရီ	မတ်	ဧပြီ	မေ	ဇွန်	ဇူလိုင်	ဇူလိုင်	စက်တင်ဘာ	အောက်တိုဘာ	နိုဝင်ဘာ	သီတင်းပတ်	ဖေဖော်ဝါရီ	မတ်	ဧပြီ	မေ	ဇွန်	ဇူလိုင်
အပူ	အပူ	အပူ	အပူ	အပူ	အပူ	အပူ	အပူ	အပူ	အပူ	အပူ	အပူ	အပူ	အပူ	အပူ	အပူ	အပူ	အပူ	အပူ	အပူ
အပူ	အပူ	အပူ	အပူ	အပူ	အပူ	အပူ	အပူ	အပူ	အပူ	အပူ	အပူ	အပူ	အပူ	အပူ	အပူ	အပူ	အပူ	အပူ	အပူ
အပူ	အပူ	အပူ	အပူ	အပူ	အပူ	အပူ	အပူ	အပူ	အပူ	အပူ	အပူ	အပူ	အပူ	အပူ	အပူ	အပူ	အပူ	အပူ	အပူ
အပူ	အပူ	အပူ	အပူ	အပူ	အပူ	အပူ	အပူ	အပူ	အပူ	အပူ	အပူ	အပူ	အပူ	အပူ	အပူ	အပူ	အပူ	အပူ	အပူ
အပူ	အပူ	အပူ	အပူ	အပူ	အပူ	အပူ	အပူ	အပူ	အပူ	အပူ	အပူ	အပူ	အပူ	အပူ	အပူ	အပူ	အပူ	အပူ	အပူ

ဦးစောင့်ဆွေးနွေးသူ - ဦးဟော်အို၊ ဦးအောင်အောင်  
မှတ်တမ်းတင်သူ - ဦးစန်းထွန်းအောင်  
ဒီဇိုင်းဆွေးနွေးသူ - ကျား(ကျား)၊ မ(မ)



ရာသီခွင်ပြ ပြက္ခဒိန် သုံးသပ်ချက်

# ရာသီခွင်ပြ ပြက္ခဒိန်

(ဆွေးနွေးချက်နှင့် ဆန်းစစ်ချက်)

- ကဆုန်၊ နယုန် လများ သည် ဘာလွန် ပူပြင်း။
- တစ်နှစ်ပတ်လုံး စိုက်ပျိုးရေး လုပ်ကိုင် ကြသည့်။
- တန်ခူး၊ ကဆုန်လများတွင် မျက်စိနာ၊ တော်သလင်း၊ သီတင်းကျွတ် လများတွင် အအေးမိများနာ၊ ပြာသဗို၊ ဝေဗို တို့ လများတွင် နှာစေး၊ ရေများ ဆိုးလောက်သာ ဖြစ်ပွားတတ် သည်။
- ကဆုန်၊ ဝါဆို၊ ဝါခေါင်၊ သီတင်းကျွတ်လများ သည် ကျေးရွာ၏ ပွဲတော်ရာသီများ ဖြစ်သည်။
- စိုက်ပျိုးချိန်တွင် ထွက်ငွေများ ပြီး၊ သီးနှံပေါ်ချိန်တွင် ဝင်ငွေများသည်။ (ရာသီဥတုမှန်လျှင် ဝင်ငွေများ)။
- ရာသီဥတုမှန်သော ကြောင့် သီးနှံဖြစ်ထွန်းမှု အကဲ နည်း။





၆.၅။ ပင်းပုံစံကိုသုံးပြု၍ အဖွဲ့အစည်းများချိတ်ဆက်မှု

ပင် ပုံစံအသုံးပြု၍ အဖွဲ့အစည်းနှင့် ချိတ်ဆက်မှုအား ဖော်ပြပါခြင်း

ကျေးရွာ - ကန်ဆွယ် ကျေးရွာအုပ်စု - ဆိတ်ချို	ဦးနုပယ်-ဖော်ဘွယ် ဂက်စွဲ - 27.3.17
ကျေးရွာအတွင်းရှိ အဖွဲ့အစည်းများ	ကျေးရွာပြင်ပရှိ အဖွဲ့အစည်းများ
ပရဟိတအသင်း	ရဲစခန်း
ဓမ္မစင်္ကြံအသင်း	ကျေးလက်ရုံး
အုပ်ချုပ်ရေးအဖွဲ့	လ.ဝ.ကရုံး
ဗြိတိန်မတီ	ပညာရေးမှူးရုံး
ဂေါပကအဖွဲ့	ဗြိသိတ်ရုံး
သာရေး၊ နာရေးအဖွဲ့	စိုက်ပျိုးရေး
အင်္ဂ ဗြိသိတ်တပ်ဖွဲ့	သမားတပ်
ကျောင်းကော်မတီ	မ.သ.ကရုံး
ဦးဆောင်ဆွေးနွေးသူ - ဦးဖေမောင်သန်း	နေရာ - ဓမ္မာရုံ
မှတ်တမ်းတင်သူ - ဦးစန်းထက်ဒေဝာ	အချိန် - (၃:၀၀)နာရီ
ဒါရိုက်ဆွေးနွေးသူ - ကျား(၂၀)၊ မ(၁၅)	



ဗဟိုပုံစံအသုံးပြု၍ အဖွဲ့အစည်းနှင့် ချိတ်ဆက်မှုများအား လေ့လာခြင်း

ကျေးရွာ - ကန်ဆွယ်  
ကျေးရွာအုပ်စု - ဆိတ်ချို

ပြန်လည် - လှော်ဘွယ်  
ရက်စွဲ - 27.3.17



ဦးဆောင်ဆွေးနွေးသူ - ဦးမောင်သန်း  
မှတ်တမ်းတင်သူ - ဦးစန်ထက်အောင်  
ပါဝင်ဆွေးနွေးသူ - ကျား(၅၀), မ(၅၅)

နေရာ - ဓမ္မာရုံ  
အချိန် - (၃:၀၀)နာရီ



သုံးသပ်ချက်

မင်းပုံစံကသုံးပြုတဲ့အဖွဲ့အစည်းနှင့် ချိတ်ဆက်မှုများ  
အာလေးလာပြင်

(ဆွေးနွေးချက်နှင့် ဆန်းစစ်ချက်)

- ကျေးဇူးတင်အုပ်ချုပ်ရေးအဖွဲ့ သမ္မတအရေးပေါ်
- ဓမ္မာစင်္ကြံအသင်း၊ ပရဟိတအသင်း၊ သာရေးနာရေးအဖွဲ့  
များ သမ္မတအမျိုးမျိုးများ ပါဝင်သော အဖွဲ့များ ဖြစ်
- ဂူငယ်အများစု သမ္မတအဖွဲ့၏ သတ်တပ်ဖွဲ့၊ ပရဟိတအသင်း  
သာရေးနာရေးအဖွဲ့များ တွင် ပါဝင်လျက်ရှိကြ
- ကျေးဇူးတင်လူထု သမ္မတစိုက်ပျိုးရေး၊ သမဂ္ဂ၊ လဝကရုံး တို့  
နှင့် ချိတ်ဆက်မှုရှိ သည့်
- အုပ်ချုပ်ရေး များ သမ္မတ မ.လ.ကရုံး၊ ပညာရေးနှင့် ဖွံ့ဖြိုးရေး  
တို့နှင့် အစီအစဉ်ချိတ်ဆက်မှုရှိ သည့်



၆.၆။ ပင့်ကူအိမ်ကွန်ယက် နှင့် သုံးသပ်ချက်

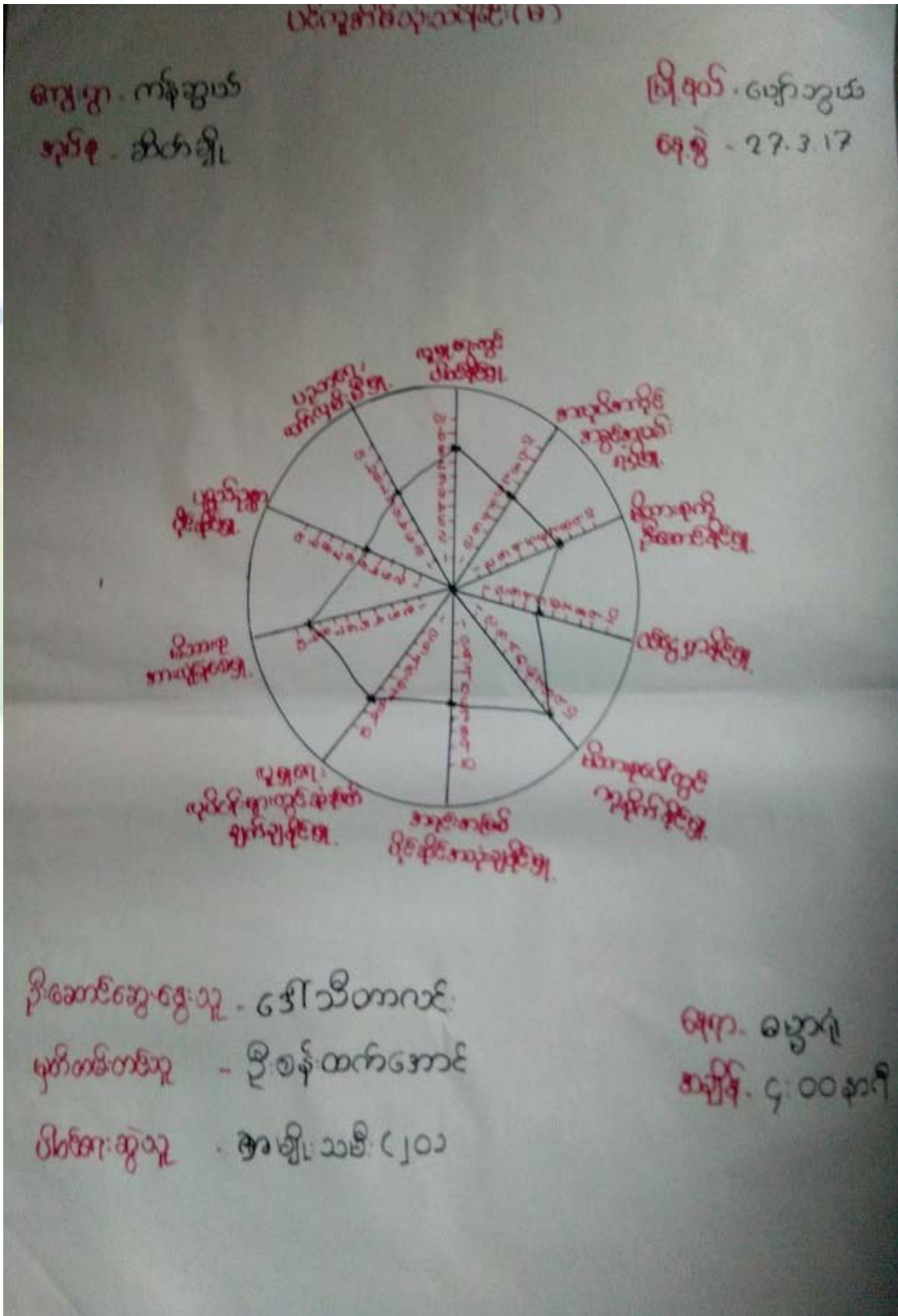



# ပင်ကုန်အိမ်ယုံ:သပ်ခြင်း (ကျား)

ကျေးဇူး - ကန်ဆွယ်

မြို့စု - ပျော်ဘွယ်

အုပ်စု - ဆိတ်ချို

နေ့စွဲ - 27.3.17



ဦးဆောင်ဆွေးနွေးသူ - ဦးမောင်သန်း

နေရာ - ဓမ္မာရုံ

မှတ်တမ်းတင်သူ - ဦးစန်တက်အောင်

အချိန် - ၀၄:၀၀နာရီ

ပါဝင်ဆွေးနွေးသူ - အမျိုးသား ၂၀၀



ပင်ကူအိမ်ထုံးသစ်ကြီး (ကျား ၁၁၁)

ကျေးဇူး - ကန်ဆွယ်

ဆုပိစု - သိတ်ချို

မြို့ရယ် - ပျော်ဘွယ်

ရက်စွဲ - 27.3.17

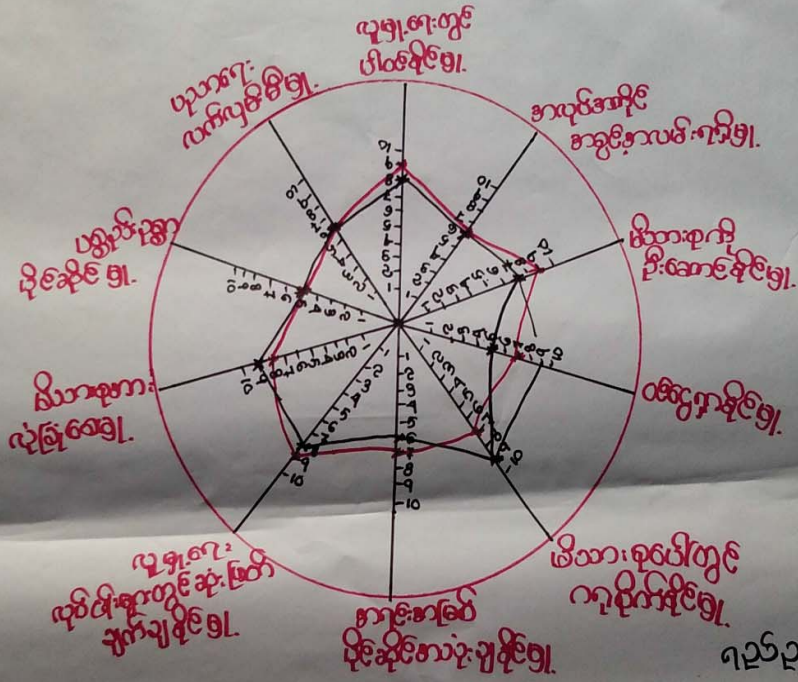

ရည်ညွှန်းချက်  
 — အမျိုးသမီး  
 — အမျိုးသား

ဦးဆောင်ဆွေးနွေးသူ - ဦးစန်းထက်အောင်

ကျေးဇူး - ဓမ္မာရုံ

မှတ်တမ်းတင်သူ - ဦးကျော်ဌေး

အချိန် - ၄:၀၀နာရီ

ပါဝင်ဆွေးနွေးသူ - ကျား ၄၃၀၁၊ ၆၄၂၀၁



ပင့်ကူအိမ်ကွန်ယက် သုံးသပ်ချက်။

ပင့်ကူအိမ်သုံးသပ်ခြင်း

ဝတ္ထုဝတ္ထုချွန်နှင့်သန်းစစ်ချွန်

- ကူညီရေးကုလ်ငန်များတွင်ဆုံးဖြတ်ချက်ချွန်များအရီးအမြစ်ပြိုင်ဆိုင်အသုံးချွန်၊ဝင်ငွေရှာပြိုင်မှု၊ ကူညီရေးတွင်ပါဝင်နိုင်မှု ဝင်ငွေအမျိုးသားများကအမျိုးသမီးများထက်အနည်းငယ်သာလျှင်ရှိ။
- မိသားစုအဖွဲ့အစည်းများ၊ မိသားစုဝင်များကရရှိနိုင်မှု ဝင်ငွေအမျိုးသမီးများကအမျိုးသားများထက်အနည်းငယ်သာလျှင်။
- ပစ္စည်းပစ္စာပြိုင်ဆိုင်မှု၊ ပညာရေးလက်လှမ်းမီမှု၊ အလုပ်အကိုင်အခွင့်အလမ်းရှိမှု ဝင်ငွေအမျိုးသားအမျိုးသမီးဝေပုံရှိ။



၆.၇။ ပြဿနာသစ်ပင်

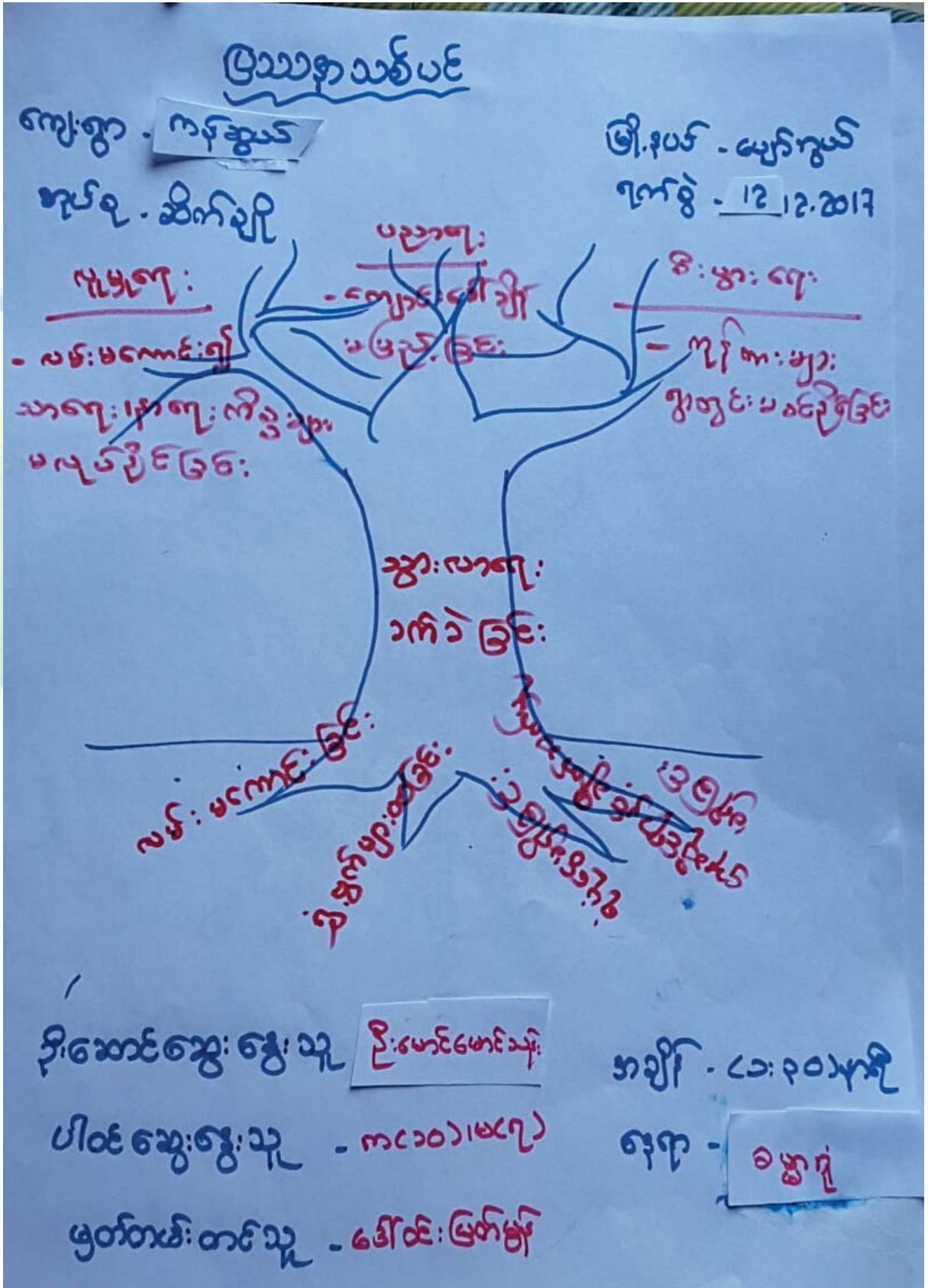





# ပြဿနာသစ်ပင်

ကျေးရွာ - ကန်ဆွယ်  
အုပ်စု - ဆိတ်ချို  
<သုံးဆယ်ချက်>

မြို့နယ် - မျောက်ဆွယ်

⇒ ကန်ဆွယ်ကျေးရွာ ပြဿနာသစ် ယီ ဧကတွေရှိချက်မှာ လမ်းပမ်း ဆက်သွယ်  
ရေးမကောင်းခြင်း ကိုတွေ့ရှိရပါသည်။

⇒ ကျေးရွာဧက လမ်းပမ်းဆက်သွယ်ရေးမကောင်းရခြင်းကြောင့် ကလေးများ  
ကျောင်းသွားရာတွင် အခက်အခဲဖြစ်နေခြင်း၊ ကျောင်းသွားချိန်မှာ ကျောင်း  
ကျပ်မာရေး ကုသမှုသွားလာရေး အချိန်မှီအောင် ဖွေးခြင်း၊ ဆီးခွံထွက်ကုန်များ  
အချိန်မှီ သယ်ယူမပို့ဆောင်နိုင်ခြင်း၊ သားရေး၊ နာရေး၊ လူမှုရေး၊ လုပ်ငန်းများ  
မလုပ်ဆောင်နိုင်ခြင်းကို တွေ့ရှိရပါသည်။

⇒ ကျေးရွာ ဖွံ့ဖြိုးမှု တိုးတက်ရေးအတွက် လမ်းများ၊ ငှက်ဆင်းထုတ်  
ခြင်းများ၊ ဝတ်စားများ ထောက်ပံ့ပေးရန် လိုအပ်နေကြောင်း တွေ့  
ရှိရပါသည်။

\* ထို့ကြောင့် ကျေးရွာဧက လိုအပ်ချက်များထဲမှ လမ်းများဖြန့်ဖြူးရန်  
အတွက်အဆုံးအဖြတ် ပါသည်။



၆.၈။ ကျေးရွာ၏ မျော်မှန်းချက် (၄)နှစ်စာ ကျေးရွာဖွံ့ဖြိုးရေးအစီအစဉ်

<p>၂၅၅ ခုကျော် -</p>	<p>၂၅၅ ခုကျော် -</p>	<p>၂၅၅ ခုကျော် -</p>
<p>၂၅၅ ခုကျော် -</p>	<p>၂၅၅ ခုကျော် -</p>	<p>၂၅၅ ခုကျော် -</p>
<p>၂၅၅ ခုကျော် -</p>	<p>၂၅၅ ခုကျော် -</p>	<p>၂၅၅ ခုကျော် -</p>
<p>၂၅၅ ခုကျော် -</p>	<p>၂၅၅ ခုကျော် -</p>	<p>၂၅၅ ခုကျော် -</p>
<p>၂၅၅ ခုကျော် -</p>	<p>၂၅၅ ခုကျော် -</p>	<p>၂၅၅ ခုကျော် -</p>

(အောက်ပါ) မြစ်နယ်ဒေသ

၂၅၅ ခုကျော် -

၂၅၅ ခုကျော် -



<p>ඉතිහාසය -</p> <p>ප්‍රවේශය</p>	<p>විකේතන : ව්‍යාපාර : සංගමය -</p> <p>විකේතන : ව්‍යාපාර : සංගමය -</p>	<p>විකේතන : ව්‍යාපාර : සංගමය</p> <p>විකේතන : ව්‍යාපාර : සංගමය</p>
<p>ඉතිහාසය : ව්‍යාපාර : සංගමය -</p> <p>විකේතන : ව්‍යාපාර : සංගමය -</p>	<p>විකේතන : ව්‍යාපාර : සංගමය -</p> <p>විකේතන : ව්‍යාපාර : සංගමය -</p>	<p>විකේතන : ව්‍යාපාර : සංගමය</p> <p>විකේතන : ව්‍යාපාර : සංගමය</p>
<p>ඉතිහාසය : ව්‍යාපාර : සංගමය -</p> <p>විකේතන : ව්‍යාපාර : සංගමය -</p>	<p>විකේතන : ව්‍යාපාර : සංගමය -</p> <p>විකේතන : ව්‍යාපාර : සංගමය -</p>	<p>විකේතන : ව්‍යාපාර : සංගමය</p> <p>විකේතන : ව්‍යාපාර : සංගමය</p>



ကျေးဇူးတင်ကြီးစွာဖြင့်လေးစားခံယူပါ။

ကျေးဇူးတင်ကြီးစွာဖြင့်လေးစားခံယူပါ။

ကျေးဇူးတင်ကြီးစွာဖြင့်လေးစားခံယူပါ။

ကျေးဇူးတင်ကြီးစွာဖြင့်လေးစားခံယူပါ။

ကျေးဇူးတင်ကြီးစွာဖြင့်လေးစားခံယူပါ။

၁။ ကျေးဇူးတင်ကြီးစွာဖြင့်လေးစားခံယူပါ။

ကျေးဇူးတင်ကြီးစွာဖြင့်လေးစားခံယူပါ။

၂။ ကျေးဇူးတင်ကြီးစွာဖြင့်လေးစားခံယူပါ။

"

၃။ ကျေးဇူးတင်ကြီးစွာဖြင့်လေးစားခံယူပါ။

"

၄။ ကျေးဇူးတင်ကြီးစွာဖြင့်လေးစားခံယူပါ။

"

၅။ ကျေးဇူးတင်ကြီးစွာဖြင့်လေးစားခံယူပါ။

"



၇။ ကော်မတီဝင်များရွေးချယ်ခြင်းနှင့်ကျေးရွာဖွံ့ဖြိုးရေးအစီအစဉ်ဆောင်ရွက်မှုမှတ်တမ်းခါတ်ပုံများ



ကော်မတီရွေးချယ်ရန် မဲရေတွက်နေစဉ်



စီမံကိန်းမိတ်ဆက်အစည်းအဝေး မှတ်တမ်းခါတ်ပုံ



အမျိုးသမီးများပင့်ကူအိမ်ကွန်ယက်ရေးဆွဲနေစဉ် မှတ်တမ်းခါတ်ပုံ



ကျေးရွာဖွံ့ဖြိုးရေးဦးစားပေးမဲပေးရန်တန်းစီနေကြစဉ်



ကျေးရွာလုပ်ငန်းခွဲအတွက်အခက်အခဲများဖော်ထုတ်ဆွေးနွေးစဉ်



ကော်မတီဝင်များစာရင်း

ကော်မတီဝင်များစာရင်း - ဆိတ်ချိုအုပ်စု ကျွဲငယ်ကျေးရွာ

စဉ်	အမည်	ကျား-မ	ရာထူး
၀	ဦးကျော်ဇွဲ	မ	ကျေးရွာရွာခံအထောက်အကူပြုကော်မတီ
၂	ဒေါ်အေးဦး	မ	ကျေးရွာရွာခံအထောက်အကူပြုကော်မတီ
၃	ဒေါ်ခင်မေ	မ	ပယ်ယူရေး၊ အုပ်ကော်မတီ
၄	ဦးမောင်မောင်ဘို	မ	ပယ်ယူရေး၊ အုပ်ကော်မတီ
၅	ဒေါ်အေးအေး	မ	ပယ်ယူရေး၊ အုပ်ကော်မတီ
၆	ဦးဦးဦး	မ	ပယ်ယူရေး၊ အုပ်ကော်မတီ
၇	ဦးဝင်းမြင့်	မ	ပယ်ယူရေး၊ အုပ်ကော်မတီ
၈	ဒေါ်အေးအေးအေး	မ	ပယ်ယူရေး၊ အုပ်ကော်မတီ
၉	ဦးဦးမင်းခင်	မ	ကျေးရွာရွာခံအထောက်အကူပြုကော်မတီ
၁၀	ဒေါ်ဦးဦး	မ	အထောက်အကူပြုကော်မတီ
၁၁	ဦးမောင်	မ	အထောက်အကူပြုကော်မတီ
၁၂	ဒေါ်အေးအေး	မ	အထောက်အကူပြုကော်မတီ
၁၃	ဒေါ်အေးအေး	မ	အထောက်အကူပြုကော်မတီ
၁၄	ဦးအောင်မြင်	မ	အထောက်အကူပြုကော်မတီ
၁၅	ဦးဦးဦး	မ	ကျေးရွာရွာခံအထောက်အကူပြုကော်မတီ
၁၆	ဒေါ်မေမေ	မ	ကျေးရွာရွာခံအထောက်အကူပြုကော်မတီ
၁၇			
၁၈			
၁၉			
၂၀			
၂၁			
၂၂			
၂၃			
၂၄			
၂၅			

စုစုပေါင်း။ ( ၂၅ ) ယောက်      ကျား- ( ၂ ) ယောက် +မ- ( ၇ ) ယောက်

ကျေးရွာအုပ်စုစီမံကိန်းအထောက်အကူပြုကော်မတီ

.....  
 .....  
 .....

ကျေးရွာအုပ်စုစီမံကိန်းအထောက်အကူပြုကော်မတီ၊ ဥက္ကဋ္ဌ  
 ကျေးရွာအုပ်စုစီမံကိန်းအထောက်အကူပြုကော်မတီ၊ ဥက္ကဋ္ဌ

.....  
 .....

ကျေးရွာအုပ်စုစီမံကိန်းအထောက်အကူပြုကော်မတီ၊ ဘဏ္ဍာရေးဥက္ကဋ္ဌ

မှတ်တမ်းတင်သူ  
 အမည်။ ဦးစန်းထက်အောင်

ရာထူး။ လူထုစည်းရုံးရေးမှူးရက်စွဲ။ ...../...../.....





၈။ ကျေးရွာအခြေခံအချက်အလက်များ (ပုံစံ-၁)

ပုံစံ - ၈ - ၁ ကျေးရွာအခြေခံအချက်အလက်များ (Form PC 1)

လယ်ဥယျာဉ်များ၊ ကျေးရွာတစ်ရွာသို့ ပထမဆုံးမိတ်ဆက်ခေါ် သွားရောက်သောအခါ လူထုစည်းရုံးရေးများသည် ကျေးရွာ ခေါင်းဆောင်များအား ကျေးရွာအချက်အလက်များကို မေတ္တာရပ်ခံ၍ တောင်းခံရသည်။ ဤအချက်အလက်များကို စီမံကိန်း မိတ်ဆက်အစည်းဝေးပတ်ဝန်းကျင်တောင်းခံရသည်။ စီမံကိန်းမိတ်ဆက်အစည်းဝေးတွင် လူထုစည်းရုံးရေးများသည် ဤအချက်အလက် များအား စစ်ဆေးပြီး မှန်ကန်အောင်ပြုလုပ်ရမည်။ ပြီးနောက်တွင် လူထုစည်းရုံးရေးများမှ သတင်းအချက်အလက်ထံသို့ Tablets မှ တဆင့် ဖြည့်သွင်းရမည်။

ကျေးရွာခေါင်းဆောင် အမည် ဦး နန်းဝင်း	ကျေးရွာခေါင်းဆောင်၏ ဖုန်းနံပါတ် ၀၇- ၅၅၇ ၅၂၂ ၆၇	လူထုစည်းရုံးရေးမှူး၏ အမည် ဒေါ်စု မြတ်နိုး
ပြည်နယ်တိုင်းဒေသကြီး မြို့နယ် - မြောက်ပိုင်း	ကျေးရွာအုပ်စု - ဆားချို	ကျေးရွာ - ကုန်းရွာ

က။ လူဦးရေ

လူမျိုးစု	အိမ်ထောင်စုအရေအတွက်	ကိုးကွယ်သည့်ဘာသာ	အိမ်ထောင်စုအရေအတွက်
လူမျိုးစု (၁) - မိမိ	၁၃၇	ဘာသာ (၁) - ဗုဒ္ဓ	
လူမျိုးစု (၂) -----		ဘာသာ (၂) -----	
လူမျိုးစု (၃) -----		ဘာသာ (၃) -----	
လူမျိုးစုစုစု -----		ဘာသာစုစု -----	
အခြား			
	အရေအတွက်		
ဆေးခန်းစွမ်းဆောင်ရည်များ	၂		
သက်ကြီးရွယ်အိုများ (၆၅ နှစ် နှင့် အထက်)	၅၅		
စစ်ဘေးရှောင်			

	အမျိုးသား (အရေအတွက်)	အမျိုးသမီး (အရေအတွက်)
လူဦးရေ		
လူမျိုးစု (၁) - မိမိ	၂၆၃	၃၃၄
လူမျိုးစု (၂) -----		
လူမျိုးစု (၃) -----		
အခြား		
အိမ်ထောင်စုဦးရေ	၁၂၁	၁၆

(ခ) အခြေခံအဆောက်အအုံ အသုံးအဆောင်များ

စာသင်ကျောင်း	အမှတ် ခြံပေါ်	ကျန်းမာရေး	အမှတ် ခြံပေါ်	ဘာသာရေး အဆောက် အအုံများ	အမှတ် ခြံပေါ်
--------------	------------------	------------	------------------	----------------------------	------------------



အထက်တန်းကျောင်း	<input type="checkbox"/>	ဆေးရုံ	<input type="checkbox"/>	ဝေတီ	<input checked="" type="checkbox"/>
အလယ်တန်းကျောင်း	<input type="checkbox"/>	ကျန်းမာရေးဌာန	<input type="checkbox"/>	ဘုန်းကြီးကျောင်း	<input type="checkbox"/>
မူလတန်းကျောင်း	<input type="checkbox"/>	ကျန်းမာရေးဌာနခွဲ	<input type="checkbox"/>	ဟိန္ဒူဘုရားကျောင်း	<input type="checkbox"/>
မူကြိုကျောင်း	<input type="checkbox"/>	ဆေးပေးခန်း	<input type="checkbox"/>	ခရစ်ယာန်ကျောင်း	<input type="checkbox"/>
အခြား	<input type="checkbox"/>	အခြား	<input type="checkbox"/>	ဗလီ	<input type="checkbox"/>
				အခြား	<input type="checkbox"/>
မှတ်ချက်		မှတ်ချက်		မှတ်ချက်	

(ဂ) ကျွမ်းကျင်သူများမှတ်တမ်း (ကျေးရွာတွင်နေထိုင်သော သို့မဟုတ် တခြားရွာမှလာရောက်သော ကျွမ်းကျင်သူများ)

(ခ) စာသင်ကျောင်း			(၂) ကျန်းမာရေး			(၃) လက်မှုပညာရှင်		
	ရွာတွင်နေထိုင်သူ	အခြားရွာမှလာသူ		ရွာတွင်နေထိုင်သူ	အခြားရွာမှလာသူ		ရွာတွင်နေထိုင်သူ	အခြားရွာမှလာသူ
မူလတန်းပြဆရာ/မ	<input type="checkbox"/>	<input type="checkbox"/>	ဆရာဝန်	<input type="checkbox"/>	<input type="checkbox"/>	လက်သမား	<input type="checkbox"/>	<input checked="" type="checkbox"/>
အထက်တန်းပြဆရာ/မ	<input type="checkbox"/>	<input type="checkbox"/>	လက်ထောက်ကျန်းမာရေးမှူး	<input type="checkbox"/>	<input type="checkbox"/>	ပန်းရံ	<input type="checkbox"/>	<input type="checkbox"/>
အလယ်တန်းပြဆရာ/မ	<input type="checkbox"/>	<input type="checkbox"/>	အမျိုးသမီးကျန်းမာရေးဆရာမ	<input type="checkbox"/>	<input type="checkbox"/>	လျှပ်စစ်ကျွမ်းကျင်ပီးသမား	<input type="checkbox"/>	<input type="checkbox"/>
မူကြိုဆရာ/မ	<input type="checkbox"/>	<input type="checkbox"/>	သားဖွားဆရာမ	<input checked="" type="checkbox"/>	<input type="checkbox"/>	ရေပိုက်သူလ်သူ	<input type="checkbox"/>	<input type="checkbox"/>
အခြား	<input type="checkbox"/>	<input type="checkbox"/>	ပြည်သူ့ကျန်းမာရေးလုပ်သား	<input type="checkbox"/>	<input type="checkbox"/>	စက်ပြင်ဆရာ	<input type="checkbox"/>	<input type="checkbox"/>
မှတ်ချက်			မှတ်ချက်			မှတ်ချက်		

(ဃ) ကျေးရွာသို့ ရောက်ရှိနိုင်သည့် လမ်းအခြေအနေ / ကျေးရွာတစ်ရွာသည် ၎င်း၏ ကျေးရွာအုပ်စုနှင့် ဆက်သွယ်ထားသော လမ်းအခြေအနေ (အောက်ပါတို့ကို ဝိုင်းပါ)

ကျောက်ကြမ်းလမ်း: ကတ္တရာလမ်း: ကွန်ကရစ်လမ်း: မော်တော်ဆိုင်ကယ်လမ်း:  
 ကျောက်ခင်းလမ်း: မြေသားလမ်း: လူသွားလမ်း: အခြား: \_\_\_\_\_

(င) ကျေးရွာဖွံ့ဖြိုးမှုစီမံချက်

(၁) လူထုဝဟ်ပြုစီမံကိန်းမစတင်မှီ ဤကျေးရွာတွင် ကျေးရွာဖွံ့ဖြိုးမှု စီမံချက်ရှိခဲ့ပါသလား? ဝိုင်းပါ  
 ရှိပါသည်/မရှိပါ/မသိပါ  
 (၂) ရှိခဲ့ပါလျှင် ဤစီမံချက်ကို မည်သည့် ခုနှစ်တွင်ပြင်ဆင်ခဲ့ပါသနည်း? နှစ်-----/မသိပါ  
 (၃) ဤစီမံချက်ကို ဖြိုနှယ်မှအတည်ပြုခဲ့ပါသလား? ဖြိုခဲ့ပါသည်/မဖြိုခဲ့ပါ /မသိပါ

(စ) ဓရီးအက္ခရာအဝေး

(၁) ဤကျေးရွာ၏ ဝဟ်မှ ၎င်းကျေးရွာအုပ်စု၏ ဝဟ်အထိ ခရီးမိုင်မည်မျှ ကာဝေးသနည်း? ၁၂ မိုင်/မသိပါ  
 (၂) ဤကျေးရွာမှ ၎င်းကျေးရွာအုပ်စု၏ ဝဟ်အထိ သွားလာရာတွင် ကြာမြင့်သည့် အချိန်

ခြောက်သွေ့ရာသီတွင် ကြာချိန် ၅ မိနစ် ထော်လာဂျီ/မော်တော်ဆိုင်ကယ်/ခြေလျင်/လား/မော်တော်ဘုတ်/  
 အခြား: \_\_\_\_\_  
 နွေရာသီတွင် ကြာချိန် ၁၀ မိနစ် ထော်လာဂျီ/မော်တော်ဆိုင်ကယ်/ခြေလျင်/လား/မော်တော်ဘုတ်/  
 အခြား: \_\_\_\_\_



(ဆ) ပတ်ဝန်းကျင်ဆိုင်ရာ သဘာဝဘေးအန္တရာယ်

ဤကျေးရွာတွင် ရေကြီးခြင်းကဲ့သို့ သဘာဝဘေးအန္တရာယ်ကျရောက်မှုခြင်း ရှိပါသလား။

မရှိပါ  ရှိပါသည် ရှိလျှင်ဖော်ပြပါ -----

(ဇ) ကျေးရွာတွင် ဇွဲ၊ စည်းထားသော အဖွဲ့အစည်းများ

လူထုဝဟ်ပြုစီမံကိန်းမတိုင်မီ ဤကျေးရွာတွင် ကျေးရွာခွဲ၊ ခြံရေးအတွက် အစိုးရ (သို့) ရွာသားများကိုယ်တိုင် (သို့) စီမံကိန်းတစ်ခုခုမှ ဇွဲ၊ စည်းထားသည့် အဖွဲ့အစည်းများရှိပါသလား။

(၁) မိ.ကော်မတီ -----

(၂) -----

(ဈ) အထွေထွေအုပ်ချုပ်ရေး ဦးစီးဌာန (GAD) မှ မှတ်တမ်းတင်ထားခြင်း

ဤကျေးရွာသည် အထွေထွေအုပ်ချုပ်ရေး ဦးစီးဌာန (GAD) မှ မှတ်တမ်းတင်ထားမှု ရှိပါသလား။

မရှိပါ  ရှိပါသည်

ကျေးရွာခေါင်းဆောင်

အမည် - ဦး ဖိုးထွန်း

လက်မှတ် ဖိုးထွန်း ၁၉ နေ့ ၁၂.၁၂.၂၀၁၇

လူထုစည်းရုံးရေးမှူး

အမည် - ဒေါ်စုစုဖြူ

လက်မှတ် ဒေါ်စုစုဖြူ ၁၉ နေ့ ၁၂.၁၂.၂၀၁၇



၉။ ပုံစံ ၈-၂။ စီမံကိန်းစက်ဝန်းအချိန်ဇယား

ပုံစံ - ၈ - ၂ - စီမံကိန်းစက်ဝန်းအချိန်ဇယား (PC 2)

လမ်းညွှန်စာတမ်း သတ်မှတ်ချက်နှင့်အညီ လက်ထောက်ရည်ရွယ်ချက်များ၊ စီမံကိန်းစက်ဝန်းအသင့်တော်ဖြစ်စေရန်၊ စောင့်ရှောက်ရေးနှင့် စောင့်ရှောက်ရေးအတွက် ဤစီမံကိန်းအောက်တွင်	
ရည်ရွယ်ချက်/ရည်ရွယ်ချက် အမည် - ၆.၅.၀၆: မြေစိုက်မှု	စက်ဝန်းအသေးအကျကြမ်းပုံ <input type="checkbox"/> စက်ဝန်း(၁) <input type="checkbox"/> စက်ဝန်း(၂) <input type="checkbox"/> စက်ဝန်း(၃)
၆.၅.၀၆ - ၂၀.၁၂.၂၀၁၇	စက်ဝန်း(၄)
မြေစိုက်မှု/စိုက်ပျိုးရေး - မန္တလေး	စောင့်ရှောက်ရေး - စိုက်ပျိုးရေး

စီမံကိန်းစက်ဝန်းအသေးအကျ	မ.န.ရ.		အစဉ်အလျောက်စက်ဝန်းအချိန်ဇယား			
	စတင်သည့် မ.န.	ပြီးသည့် မ.န.	အမျိုးအမည် အချိန်ဇယား	အမျိုးအမည် အချိန်ဇယား	အမျိုးအမည် အချိန်ဇယား	လုပ်ဆောင်ရေး အချိန်ဇယား နှင့် ရရှိရမည့်
၁။ စောင့်ရှောက်ရေးစီမံကိန်း စီမံကိန်းအစဉ်အလျောက်	၂၀.၁၂.၂၀၁၇	၂၀.၁၂.၂၀၁၇	၄၀	၃၅	၇၅	၇၅   မဟာ
၂။ စောင့်ရှောက်ရေးစီမံကိန်း စီမံကိန်းအစဉ်အလျောက်	၂၀.၁၂.၂၀၁၇	၂၀.၁၂.၂၀၁၇	၅၃	၂၀	၇၃	၇၃   မဟာ
၃။ စောင့်ရှောက်ရေးစီမံကိန်း စီမံကိန်းအစဉ်အလျောက်	၂၀.၁၂.၂၀၁၈	၂၀.၁၂.၂၀၁၈	၁၅	၈	၂၃	၂၃   မဟာ
၄။ မြေစိုက်ပျိုးရေးစီမံကိန်းအစဉ်အလျောက် နှင့် အကောင်အထည်ဖော်ရေးစီမံကိန်းအစဉ်အလျောက်			မရှိ	မရှိ	မရှိ	မရှိ
၅။ မြေစိုက်ပျိုးရေးစီမံကိန်းအစဉ်အလျောက် နှင့် အကောင်အထည်ဖော်ရေးစီမံကိန်းအစဉ်အလျောက်						
၆။ စီမံကိန်းလုပ်ငန်းစဉ်စီမံကိန်းအစဉ်အလျောက်						



၆.၂။ ဝယ်ယူရေးအစီအစဉ် ရေးဆွဲခြင်း	၂၀၁၅.၁၇	၂၀၁၅.၁၇	၃၀	၂၃	၅၃	၂၀၁၇	၅၃
၆.၃။ ဘဏ္ဍာရေးကုန်ကျမှု လျာထားအစီအစဉ် ရေးဆွဲခြင်း	၂၀၁၅.၁၇	၂၀၁၅.၁၇	၁၅	၉	၂၄	၂၀၁၇	၂၄
၆.၄။ ပြင်/ထိန်းအစီအစဉ် ရေးဆွဲခြင်း	၂၀၁၅.၁၇	၂၀၁၅.၁၇	၃၀	၂၃	၅၃	၂၀၁၇	၅၃
၇။ စီမံကိန်းလုပ်ငန်းခွဲ တိုးတက်မှု စောင့်ကြည့်အစည်းအဝေး							
၇.၁။ အစည်းအဝေး ပထမအကြိမ်	၁၅.၆.၁၇	၁၅.၆.၁၇	၇	၆	၁၃	၂၀၁၇	၁၃
၇.၂။ အစည်းအဝေး ဒုတိယအကြိမ်	၂၀.၇.၁၇	၂၀.၇.၁၇	၆	၆	၁၂	၂၀၁၇	၁၂
၇.၃။ အစည်းအဝေး တတိယအကြိမ်							
၈။ စီမံကိန်းလုပ်ငန်းခွဲ အပြီးသတ်စစ်ဆေးခြင်းအစည်းအဝေး	၇.၈.၁၇	၁၆.၈.၁၇	၆	၇	၁၃	၂၀၁၇	၁၃
၉။ လူထုစစ်ဆေးမှုအစည်းအဝေး	၁၃.၈.၁၇	၁၃.၈.၁၇	၃၅	၂၈	၆၃	၂၀၁၇	၆၃



၁၀။ ပုံစံ ၈-၃။ ကျေးရွာဖွံ့ဖြိုးရေး ဦးစားပေးအစီအစဉ်

ပုံစံ - ၈ - ၃ ကျေးရွာဖွံ့ဖြိုးရေး ဦးစားပေးအစီအစဉ် (Form PC 3)

လမ်းညွှန်စွာ အဆင့်(၃) ကျေးရွာမှန်မှန်ချက်အစည်းအဝေး ပြီးဆုံးသောအခါ ကျေးရွာစီမံကိန်း အထောက်အကူပြု ကော်မတီသည် လူထုစည်းရုံးရေးမှူးအကူအညီဖြင့် ဤပုံစံကိုပြည့်စုံအောင် ဖြည့်သွင်းရမည်။

လူထုစည်းရုံးရေးမှူး/ဝန်ထမ်း အမည် - **ဒေါ်ခင်အောင်**

နေ့စွဲ - **၂၀၂၁.၀၅.၂၀** စက်ဝန်းအား အမှတ်ဖြစ်ပါ (✓)  စက်ဝန်း(၁)  စက်ဝန်း(၂)  စက်ဝန်း(၃)  စက်ဝန်း(၄)

ပြည်နယ်/တိုင်း - **မန္တလေး** ပြည်နယ်-**မုတ္တမမြို့** ကျေးရွာအုပ်စု - **မုတ္တမမြို့** ကျေးရွာ - **ကျေးရွာ**

က၊ အခက်အခဲအတားအဆီးများအားလုံးဖြင့် - ယခုလက်ရှိအခြေအနေတွင် ဤကျေးရွာဖွံ့ဖြိုးတိုးတက်ရေးအတွက် အဓိက အခက်အခဲအတားအဆီးများသည် မည်သည့်အရာဖြစ်ပါသနည်း။ (အမျိုးသား/သမီး အနည်းဆုံးအခက်အခဲ ၅ ခုစီဖော်ပြပါ)

အမျိုးသား အဖွဲ့မှ တင်ပြသောအခက်အခဲအတားအဆီးများ		အမျိုးသမီး အဖွဲ့မှတင်ပြသောအခက်အခဲအတားအဆီးများ	
၁	မိုးရေကြီး နစ်နာမှု၊ များသော ကားများ ချက်ခင်း	၁	မိုးရေကြီးနစ်နာမှု၊ များသော ကားများ ချက်ခင်း
၂	ရွာစခန်းတွင် ရေကန်ခဲ	၂	ရွာစခန်းတွင် ရေကန်ခဲ
၃	မိုးရေကြီး နစ်နာမှု၊ များသော ကားများ ချက်ခင်း	၃	မိုးရေကြီး နစ်နာမှု၊ များသော ကားများ ချက်ခင်း
၄	ကျေးရွာတွင် မဟာသုတ ကား မပါ	၄	ကျေးရွာတွင် မဟာသုတ ကား မပါ
၅		၅	
၆		၆	
၇		၇	

ခ၊ မှန်မှန်ခြင်း - နောင်လာမည့် ( ၅ ) နှစ် အတွင်း ကျေးရွာဖွံ့ဖြိုးရေး မှန်မှန်လျာထားချက်များအား တင်ပြပါ။

အမျိုးသားအဖွဲ့မှ တင်ပြသောမှန်မှန်ချက်များ		အမျိုးသမီးအဖွဲ့မှ တင်ပြသောမှန်မှန်ချက်များ	
၁	ကမ်း များ မိုးမိုကော်၊ မြန်မေ့ချင်	၁	ကမ်း များ မိုးမိုကော်၊ မြန်မေ့ချင်
၂	ဘေးကင်းခံ နေရာ နေရာကန်ချင်	၂	ဘေးကင်းခံ နေရာ နေရာကန်ချင်
၃	သွားကားများ ကွယ်ကွယ်ချင်	၃	သွားကားများ ကွယ်ကွယ်ချင်
၄	မဟာသုတ ကော်၊ မြန်မေ့ချင်	၄	မဟာသုတ ကော်၊ မြန်မေ့ချင်
၅		၅	
၆		၆	
၇		၇	



က။ လူထုစီမံကိန်း၏ လာမည့် ( ၄ ) နှစ်အတွက် အကျုံးဝင်သော ဦးစားပေး ဖွံ့ဖြိုးတိုးတက်မှု လုပ်ငန်း အစီအစဉ်များအားဖော်ပြပါ။

အဆင့်	ကျေးရွာအတွက် ဦးစားပေး ဖွံ့ဖြိုးတိုးတက်မှု လုပ်ငန်းစဉ်များ	အဆိုပြုသူ (အမျိုးသားများ/ အမျိုးသမီးများ/အမျိုးသား+ အမျိုးသမီး)	ခန့်မှန်းကုန်ကျ ဝရိတ်	အကျိုးခံစားခွင့်ရှိသူ ခန့်မှန်းခြေ အရေ အတွက်
၁	ကျေးရွာကွင်းလမ်း	စမ္မုသာ.စမ္မုသာ	၇၂၈၇၀၀၀	၅၉၇
၂	ကျေးရွာချွေးဆက်လမ်း	"	၇၃၀၀၀၀၀	၅၉၇
၃	ကျေးရွာထွက်ခွာရေးအစီအစဉ်	"	၇၁၂၀၀၀၀၀	၅၉၇
၄	ဓာတ်လျှပ်စက်	"		
၅				
၆				
၇				

ဃ။ လူထုစီမံကိန်း၏ လာမည့် ( ၄ ) နှစ်အတွက် အကျုံးမဝင်သော ဦးစားပေး ဖွံ့ဖြိုးတိုးတက်မှု လုပ်ငန်း အစီအစဉ်များအားဖော်ပြပါ။

အဆင့်	ကျေးရွာအတွက် ဦးစားပေး ဖွံ့ဖြိုး တိုးတက်မှု လုပ်ငန်းစဉ်များ	အဆိုပြုသူ (အမျိုးသားများ/ အမျိုးသမီးများ/အမျိုးသား+ အမျိုးသမီး)	အခန်းကဏ္ဍ
၁			
၂			
၃			
၄			
၅			
၆			

ခေါင်းဆောင်၊ ကျေးရွာစီမံကိန်းအထောက်အကူပြုကော်မတီမှ အတည်ပြုသည်။

အမည် ဦးကျော်ငွေ လက်မှတ် Ceelep! နေ့စွဲ 13.12.2017



၁၁။ ပုံစံ ၈-၄။ ကျေးရွာဖွံ့ဖြိုးရေးစီမံကိန်းလုပ်ငန်းခွဲရွေးချယ်ခြင်းပုံစံ

ပုံစံ - ၈ - ၄ ကျေးရွာဆန်လုပ်ကိန်းလုပ်ငန်းခွဲရွေးချယ်ခြင်းပုံစံ (Form PC 4)

လယ်ဦးနှစ်နှစ် စီမံကိန်းလုပ်ငန်းခွဲရွေးချယ်ရေးအဖွဲ့အစည်းမှ CF/ITC တို့၏ အကူအညီရယူ၍ ကျေးရွာစီမံကိန်းကော်မတီမှ လက်မှတ်ရေးထိုးပြီး အဆိုပါစီမံကိန်း ပြင်ဆင်ရေးအဖွဲ့ဝင်များသည် ဤစီမံကိန်း ပြင်ဆင်ရေးအဖွဲ့ဝင်များနှင့် ဖွဲ့စည်းတင်ပြရန်အတွက် နောက်ဆက်တွဲအဖြစ် ထားရှိရမည်။ CF ၄ ကျေးရွာစီမံကိန်းလုပ်ငန်းခွဲရွေးချယ်မှု အဖွဲ့အစည်းမှ အဖွဲ့ဝင်များကို MIS သို့ ထည့်သွင်းရမည်။ (ယခုစီမံကိန်းလုပ်ငန်းခွဲ မလုပ်ကိုင်သော ကျေးရွာများ မပါဝင်ပါ။)

ကျေးရွာစီမံကိန်းလုပ်ငန်းခွဲရွေးချယ်ရေးအဖွဲ့ - ဧရာဝတီ၊ ဇွန်လ ၂၀၁၈

ရွေးချယ်/တိုင်း ဖွဲ့စည်းပေးခြင်း ဖြစ်ပေါ် ဖြစ်ပေါ် ဖြစ်ပေါ်

စီမံကိန်းအမျိုးအမည် (✓) စီမံကိန်း(၁) စီမံကိန်း(၂) စီမံကိန်း(၃) စီမံကိန်း(၄)

ကျေးရွာအုပ်စု - သီတာချီ

ကျေးရွာအမည်	စီမံကိန်းအမျိုးအမည်	အပိုင်အတာ	စီမံကိန်းအမျိုးအမည်	စီမံကိန်းအမျိုးအမည်	စီမံကိန်းအမျိုးအမည်		စီမံကိန်းအမျိုးအမည်
					စီမံကိန်းအမျိုးအမည်	စီမံကိန်းအမျိုးအမည်	
သီတာချီ	စီမံကိန်းအမျိုးအမည်	၁၇၀၀' x ၇၄'	၁၇၀၀' x ၇၄'	၁၇၀၀' x ၇၄'	၁၇၀၀' x ၇၄'	၁၇၀၀' x ၇၄'	၁၇၀၀' x ၇၄'
ကျေးရွာ	စီမံကိန်းအမျိုးအမည်	၈' x ၈' x ၇၂'	၈' x ၈' x ၇၂'	၈' x ၈' x ၇၂'	၈' x ၈' x ၇၂'	၈' x ၈' x ၇၂'	၈' x ၈' x ၇၂'
ကျေးရွာ	စီမံကိန်းအမျိုးအမည်	၇၀၀၀' x ၁၆'	၇၀၀၀' x ၁၆'	၇၀၀၀' x ၁၆'	၇၀၀၀' x ၁၆'	၇၀၀၀' x ၁၆'	၇၀၀၀' x ၁၆'
ကျေးရွာ	စီမံကိန်းအမျိုးအမည်	၇၀၀၀' x ၇၄'	၇၀၀၀' x ၇၄'	၇၀၀၀' x ၇၄'	၇၀၀၀' x ၇၄'	၇၀၀၀' x ၇၄'	၇၀၀၀' x ၇၄'

ကျေးရွာအုပ်စု ၈/စီမံကိန်းကော်မတီ ၃၃၅၅ အမည် - ဦး ဇေလီ

လက်မှတ် bed ရက်စွဲ 5.1.2018





ပုံစံ - ၀ - ၄ ကျေးရွာအုပ်စုစီမံကိန်းလုပ်ငန်းခွဲရွေးချယ်ခြင်းပုံစံ (Form PC 4)

လမ်းညွှန်ချက်၊ စီမံကိန်းလုပ်ငန်းခွဲရွေးချယ်မှုအစည်းအဝေးပြီးနောက်တွင် ကျေးရွာအုပ်စုမှ CF/TF တို့၏ အကူအညီရယူ၍ ကျေးရွာစီတော်ကော်မတီမှ လက်မှတ်ရေးထိုးပြီး အဆိုပါပုံစံအား ပြည့်စုံအောင်ဖြည့်သွင်းရမည်။ ဤပုံစံအား ပြည့်စုံစွာဖြည့်သွင်းပြီးပါက ကျေးရွာအုပ်စုမှ မြို့တိုးတက်ရေးစီမံချက်တွင် TPIIC သို့ ပေးပို့ရန်အတွက် နောက်ဆက်တွဲအဖြစ် တားရှိရမည်။ CF မှ ကျေးရွာတစ်ရွာချင်းစီ၏ စီမံကိန်းလုပ်ငန်းခွဲဆိုင်ရာ အချက်အလက်များကို MIS သို့ ထည့်သွင်းရမည်။ (ယခုနှစ်စီမံကိန်းလုပ်ငန်းခွဲ မလုပ်ကိုင်သော ကျေးရွာများ မပါဝင်ပါ။)

ကျေးရွာစုစီမံကိန်း/ဝန်ထမ်းအမည် ဦးဝင်းထွဋ်  
 နေ့စွဲ 3.4.2017  
 ပြည်နယ်/တိုင်း မန္တလေး မြို့နယ် ပျော်ကွယ်  
 စက်ဝန်းအားအမှတ်ဖြစ်ပေးပါ။ (✓) စက်ဝန်း(၁) စက်ဝန်း(၂) စက်ဝန်း(၃) စက်ဝန်း(၄) စက်ဝန်း(၅)

ကျေးရွာအမည်	ဆောင်ရွက်မည့် လုပ်ငန်းများ	အတိုင်းအတာ	ခန့်မှန်း တိုက်ရိုက် အကျိုးစီးပွား ရှိသူများ	အဆိုပြုတင်ပြသူ	ခန့်မှန်းကျန်ကျစရိတ်			
					စီမံကိန်းမှ ထည့်သွင်းမှု	ကျေးရွာမှ ထည့်သွင်းမှု	အခြားထည့်သွင်းမှု (မပါဖြစ်ပါ)	စုစုပေါင်း
တံခွန်	မြူဂျစ်ကျစ် ခြံစတုဂံပုံဖြင့် ခြံ	547 x 5'	366	<input type="checkbox"/> ကျား <input type="checkbox"/> မ ၂၃ ကျား + ၁	7180000			
စိုက်ပျိုးရေး	ဥက္ကဋ္ဌလမ်းဖြင့် ပျဉ်	600 x 10 x 1/2 400' x 40' x 1/2	962	<input type="checkbox"/> ကျား <input type="checkbox"/> မ ၂၃ ကျား + ၁	7200000			
စိုက်ပျိုးရေး	ဥက္ကဋ္ဌလမ်း ဖြင့်	470 x 16 x 1/2	858	<input type="checkbox"/> ကျား <input type="checkbox"/> မ ၂၃ ကျား + ၁	7120000			
စိုက်ပျိုးရေး	ဥက္ကဋ္ဌလမ်း ဖြင့်	1640' x 4' x 1/2	870	<input type="checkbox"/> ကျား <input type="checkbox"/> မ ၂၃ ကျား + ၁	7300000			

ရာထူး ကျေးရွာအုပ်စု စီမံကော်မတီဝင် ဥက္ကဋ္ဌ အမည် လက်မှတ် ရက်စွဲ



၁၂။ အစည်းအဝေး မှတ်တမ်းများ



ကျေးရွာအစည်းအဝေးမှတ်တမ်း

အစည်းအဝေးပြုလုပ်သည့်နေရာ ။ ။ ဆွေစုံ  
 ကျေးရွာ ။ ။ ကျွန်းသစ်  
 ကျေးရွာအုပ်စု ။ ။ ဆိပ်ချို  
 အချိန် ။ ။ ( ၉ : ၃၀ ) နာရီ  
 အစည်းအဝေးအမည် ။ ။ ညွှန်ကြားရေးမှူးရုံး အစည်းအဝေး :

တက်ရောက်သူဦးရေ ကျား ( ၅၃ )၊ မ ( ၂၀ ) စုစုပေါင်း ( ၇၃ )

အစည်းအဝေးတွင်ဆွေးနွေးသည့်အကြောင်းအရာ။

- ၁။ ခရီးသွားစရိတ်များ ပြန်လည်ဖြည့် မှု မော်စတီရိယာ
- ၂။ ဇနီးသားက ဆွေးနွေး ဆွေးနွေး သူ များများ စွဲ
- ၃။ မကြင် နာရန် ဆွေးနွေး ခြင်း။
- ၄။ ခရီးသွားစရိတ် ငွေ ခြီးကျော်ငွေ မှ မော်စတီရိယာ
- ၅။ ဇနီး ဆက် ဆက် များ များ မြေကြား ခြင်း။
- ၆။ ကျွန်းသစ် ကျေးရွာ မှ မော်စတီရိယာ ဆက်ဆံ
- ၇။ မတိုင်မီ မဆွေးနွေးကြောင်း မြေကြား ခြင်း။
- ၈။ လုပ်ငန်း ပုံ အကြောင်း မြေကြား ခြင်း။
- ၉။
- ၁၀။



ဆွေးနွေးချက်များ (ပြောသည့်အကြောင်းအရာကိုတွဲမှတ်တမ်းတင်ရန်)

လက်ထောက် ဒုတိယ ယူဘျူး ဇော်စွန်းလဲကောင် မှ ကော်မတီဝင်များ ခေါ်ဆွဲ ကို ဘဏ်  
 မေး ချင်ကြောင်း ဖြင့် ဆကြောင်း ကျေးဇူး ဖြင့် မလုပ် ခြင်း သို့မဟုတ် နား ပြန်လည်  
 အား ဆို ရန် လိုက် ခြင်း ပြော ပါ သည်။ ကော်မတီဝင်များ ခေါ်ဆွဲ ကော်မတီဝင်  
 လည်း စီတော် ၃ နှစ် ဦး ကျော် ဖြင့် မြှောက် ခြင်း ပြော ကြား ပါ သည်။ အလုပ် လုပ် ရာ  
 မှာ အမြန် တ ကယ် လုပ် မှသာ အောင်မြင် ကြောင်း ဖြင့် အမြန် တ ကယ် မလုပ် ခြင်း  
 အောင် ကံ ခံ ခြင်း ကြောင်း ပြော ကြား ပါ သည်။ လက်ရှိ ကော်မတီဝင် များ ကလည်း  
 မလုပ် ခြင်း ကို လည်း သေချာ ပြော ပေး ဖို့ ပြော ပါ တယ်။ ကျွန်တော် က နေ ခို  
 ဒီတစ် နှစ် နား ချင် ကြောင်း ၊ ဒါ ကြောင်း ကျွန်တော် အား တစ် ခြား တစ် ယောက်  
 ကလည်း ဝေး ဝေး အောင် ပြော ကြောင်း ဖြင့် လင် ပြော ကြား ပါ သည်။  
 ဇော်စွန်းလဲကောင် မှ ကော်မတီဝင်များ က မလုပ် ခြင်း ကျေ ပါ က ဖိစီး ဆွဲ  
 အရသာ နှစ်ထွက် နှုတ် ခြင်း ပြော ပါ သည်။ ဒီတစ် နှစ် ကော်မတီဝင်များ က  
 လုပ် ခြင်း လုပ် ရာ စဉ် အလုပ် ကျ စေ ခြင်း လုပ် ပေး ဖို့ ကို ပြော ကြား ပါ သည်။  
 ရပ်မိရပ်ဖ ဦးကြည်မြင့် မှ လည်း ကော်မတီဝင်များ က လည်း အမြန် တ ကယ်  
 အောင် ကံ ခံ ခြင်း ကို မထွက် စေ ခြင် ကြောင်း ပြော ကြား ပါ သည်။ ဒီတစ် နှစ် မှာ  
 ကလည်း (ဧပြီလ ၂၀၁၅) က ဖြစ် တဲ့ အတွက် ကော်မတီဝင်များ  
 ကို ဆက် လုပ် စေ ခြင် ကြောင်း ပြော ကြား ပါ သည်။ ရပ်မိရပ်ဖ တစ်ယောက်  
 အား ခို ပါ ကျ နှုတ် ပေး ပါ သည် ဟု ပြော ကြား ပါ သည်။



ဆုံးဖြတ်ချက်များ

၁။ ..... ဈေး: ရွာစိ/အောက် ..... စေတနာ့့ဝန်ထမ်း:

..... ဦးကျော်ဌေး: ၁။ ဒေါ်မာစိန် ..... ဦးကြည်ထွေး: ၁။ ဒေါ်ဌေး:

၂။ .....

စာရင်းကြပ်ကြိုကြပ်ကျ:	လုပ်ငန်းစဉ်စီမံခန့်ခွဲရေး	ယာဉ်များ:	ပေးပို့ကြည့်ရှု
ဆက်လက်မတီ	ကျ: ဆက်လက်မတီ	ဆက်လက်မတီ	ကုမ္ပဏီ

၃။ ဦးမောင်	၄။ ဦးဦးဦး	၅။ ဦးအောင်သန်း	၆။ ဦးစော်မြင့်
------------	-----------	----------------	----------------

ဒေါ်ကြည်ရင်	၇။ ဦးဝင်းမြင့်	၈။ ဦးသန်းကျော်	ဒေါ်မာမာအေး
-------------	----------------	----------------	-------------

ဒေါ်သန်းနီ	၉။ ဒေါ်သန်းတင်	၁၀။ ဒေါ်အောင်	ရွှေစာရင်းကိုင်
------------	----------------	---------------	-----------------

..... ဦးခင်မောင်ဆိုး

၅။ .....

မှတ်တမ်းတင်သူ - *[Signature]*  
 အမည် - ဒေါ်ခင် မြစ်မြန်  
 ရာထူး - ဂျပန်စာရေးဆရာမ  
 ရက်စွဲ - ၁၃.၁၂.၂၀၁၇

အတည်ပြုသူ *[Signature]*  
 အမည် ဦးကျော်ဌေး  
 ရာထူး - ဒါရိုက်တာ  
 ရက်စွဲ - ၁၃.၁၂.၂၀၁၇



၁၃။ ကဏ္ဍအလိုက် အခက်အခဲမှတ်တမ်း

အုပ်စု - စိတ်ချို - - - - - | ကျေးရွာ - ကျွဲမွန် - - -

နောက်ဆက်တွဲ(၄) ခြားနားသောအပိုင်းများအတွက် ဦးစားပေးဖွံ့ဖြိုးရေးလုပ်ငန်းစဉ် အနှစ်ချုပ်

မူရင်းသည်အား VPSOC တွင်ထားရှိရပါမည်။ အခြားဌာနများနှင့် ညှိနှိုင်းရန်အတွက် မိတ္တူအား TPIC သို့ပို့ရပါမည်။ MIS data အနေဖြင့် သွင်းရန် မလိုအပ်ပါ။

အဆင့်	လုပ်ငန်း	မည်သူဦးစားပေးလဲ	ကျေးရွာမှတာဝန်ခံသူ (သို့) အုပ်စု	ပြင်ပမှမည်သူ ထောက်ပံ့ မလဲ	
အခြေပြင်အထောက်အပံ့	၀	ကျွဲမွန်ကျေးရွာနှင့် ကျောက်အုတ်တန်း	<input checked="" type="checkbox"/> မ	ကျေးရွာစီဆောင်ရေး ကော်မတီ	လူထုမဟုတ် (စီမံကိန်း)
	၂	ရွာတွင်းလမ်း ၆ ယူရန်	<input checked="" type="checkbox"/> မ	ကျေးရွာစီဆောင်ရေး ကော်မတီ	လူထုမဟုတ် (စီမံကိန်း)
	၃	ရွာတွင်း ဆက်လမ်း ၆ ယူရန်	<input checked="" type="checkbox"/> မ	ကျေးရွာစီဆောင်ရေး ကော်မတီ	လူထုမဟုတ် (စီမံကိန်း)
	၄	စာရင်းအုပ်စု အောက်လမ်းပြန်	<input checked="" type="checkbox"/> မ	ကျေးရွာစီဆောင်ရေး ကော်မတီ	လူထုမဟုတ် (စီမံကိန်း)
	၅	ဆေးရုံလမ်းအတွက် စီမံကိန်း	<input checked="" type="checkbox"/> မ	ကျေးရွာစီဆောင်ရေး ကော်မတီ	လူထုမဟုတ် (စီမံကိန်း)
အခြေပြင်အထောက်အပံ့	၀	ဆံပင်လှုပ်လှော်	<input checked="" type="checkbox"/> မ	ကျေးရွာစီဆောင်ရေး ကော်မတီ	ကျေးလက်ဦးစီးဌာန
	၂	နိမ့်နိမ့်ပျက်စီးမှု	<input checked="" type="checkbox"/> မ	ကျေးရွာစီဆောင်ရေး ကော်မတီ	နိမ့်နိမ့်ပျက်စီးမှု
	၃		<input type="checkbox"/> မ		
	၄		<input type="checkbox"/> မ		
	၅		<input type="checkbox"/> မ		
ကျန်းမာရေးနှင့် အာဟာရ	၀	အားဖြား ဆေးရုံ	<input checked="" type="checkbox"/> မ	ကျေးရွာစီဆောင်ရေး ကော်မတီ	ကျန်းမာရေးဌာန
	၂	ကျန်းမာရေး ဖွံ့ဖြိုးရေး	<input checked="" type="checkbox"/> မ	ကျေးရွာစီဆောင်ရေး ကော်မတီ	ကျန်းမာရေးဌာန
	၃		<input type="checkbox"/> မ		
	၄		<input type="checkbox"/> မ		
	၅		<input type="checkbox"/> မ		
ပညာရေး	၀	ကျောင်းဆရာမများ ပေါ်ရန်	<input checked="" type="checkbox"/> မ	ကျေးရွာစီဆောင်ရေး ကော်မတီ	ပညာရေးဌာန
	၂	ကျောင်းဆရာမများ ပေါ်ရန်	<input checked="" type="checkbox"/> မ	ကျေးရွာစီဆောင်ရေး ကော်မတီ	ပညာရေးဌာန
	၃		<input type="checkbox"/> မ		



	၄		<input type="checkbox"/> မ <input type="checkbox"/> ကျား		
	၅		<input type="checkbox"/> မ <input type="checkbox"/> ကျား		
အခြား	၀	ဖိသက်က	<input type="checkbox"/> မ <input type="checkbox"/> ကျား	ကျေးဇူးတင်ဆောင် ရွက်မည်	ဖိသက်ဦးစီးဌာန
	၂		<input type="checkbox"/> မ <input type="checkbox"/> ကျား	မ	
	၃		<input type="checkbox"/> မ <input type="checkbox"/> ကျား		
	၄		<input type="checkbox"/> မ <input type="checkbox"/> ကျား		
	၅		<input type="checkbox"/> မ <input type="checkbox"/> ကျား		