

ပြည်ထောင်စုသမ္မတ မြန်မာနိုင်ငံတော် အစိုးရ
စိုက်ပျိုးရေး၊ မွေးမြူရေးနှင့် ဆည်မြောင်းဝန်ကြီးဌာန
ကျေးလက်ဒေသဖွံ့ဖြိုးတိုးတက်ရေးဦးစီးဌာန
ပျော်ဘွယ်မြို့နယ်



လူထုဗဟိုပြုစီမံကိန်း

National Community Driven Development Project (NCDDP)



ကျေးရွာဖွံ့ဖြိုးရေးအစီအစဉ်
Village Development Plan (VDP)
ကန်ဆွယ်ကျေးရွာ၊ ဒဟတ်ကုန်းကျေးရွာအုပ်စု

၂၀၂၀ခုနှစ်

ပျော်ဘွယ်မြို့



မာတိကာ

- ၁။ မြို့နယ်မြေပုံ
- ၂။ ကျေးရွာမြေပုံ(တည်နေရာ)
- ၃။ အုပ်စုတွင်ပါဝင်သောကျေးရွာများစာရင်း
- ၄။ ကျေးရွာအခြေခံအချက်အလက်များ (ကျေးရွာသမိုင်းကြောင်း)
- ၅။ လူထုပူးပေါင်းပါဝင်သော လူမှုဆန်းစစ်ခြင်းနှင့် အကဲဖြတ်ခြင်းလုပ်ငန်းစဉ်(PSA/PRA)အကျဉ်းချုပ်ဇယား
- ၆။ ကျေးရွာဖွံ့ဖြိုးရေးအစီအစဉ်အတွက်အသုံးပြုခဲ့သော PRA tools များနှင့်တစ်ခုချင်းစီအတွက် သုံးသပ်ချက်များ
- ၇။ ကော်မတီဝင်များရွေးချယ်ခြင်းနှင့်ကျေးရွာဖွံ့ဖြိုးရေးအစီအစဉ်ဆောင်ရွက်မှုမှတ်တမ်းခါတ်ပုံများ
- ၈။ ကျေးရွာအချက်အလက် (ပုံစံ-၁)
- ၉။ စီမံကိန်းစက်ဝန်းအချိန်ဇယား (ပုံစံ-၂)
- ၁၀။ ကျေးရွာဖွံ့ဖြိုးရေးဦးစားပေးအစီအစဉ် (ပုံစံ-၃)
- ၁၁။ အစည်းအဝေးမှတ်တမ်းများ
- ၁၂။ ကဏ္ဍအလိုက်ဦးစားပေးဖွံ့ဖြိုးရေးလုပ်ငန်းစဉ်များ



၁။ ပျော်ဘွယ်မြို့နယ် မြေပုံ

ပျော်ဘွယ်မြို့နယ်အခြေပြမြေပုံ

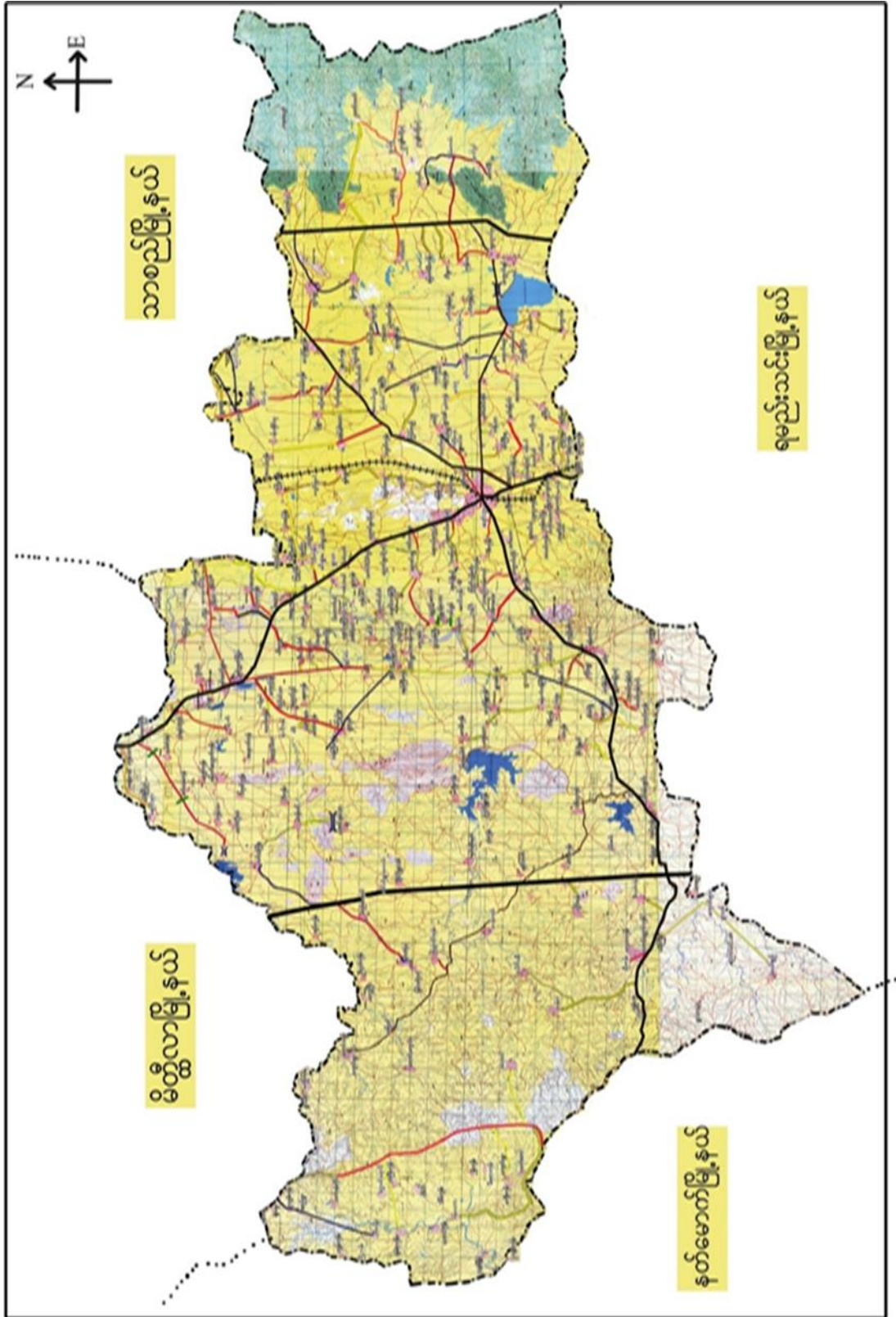



၂။ဒဟတ်ကုန်းကျေးရွာ အုပ်စုမြေပုံ

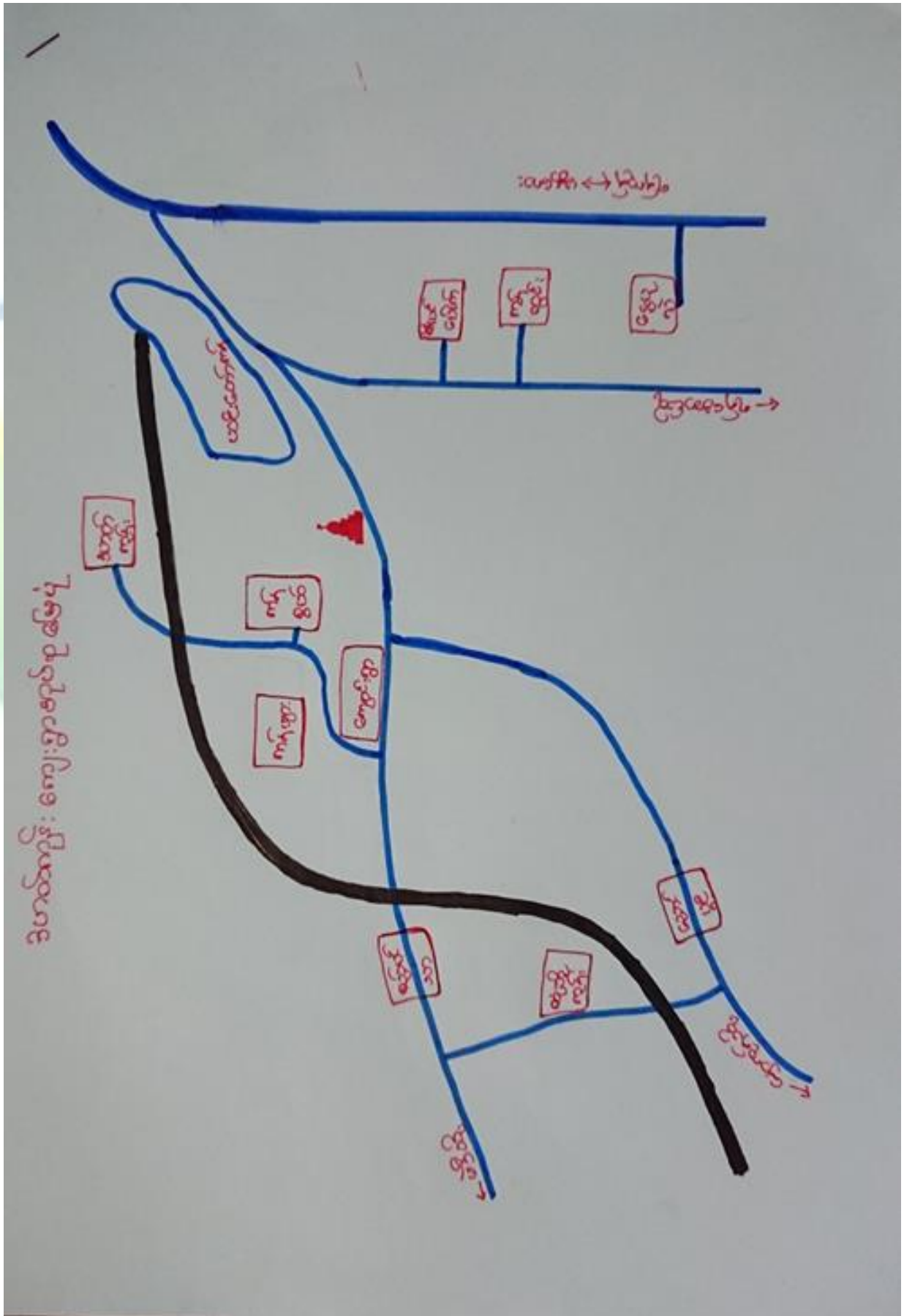



၃။ ကျေးရွာအုပ်စုတွင်ပါဝင်သော ကျေးရွာများ

၁။ ကန်ဆွယ် ၂။ ထုံးဘိုကုန်း ၃။ ငွေပုလဲ ၄။ ကန်ပြား ၅။ ကန်တွင်း ၆။ ဇီးပင်ပေါက် ၇။ ဒဟတ်ကုန်း ၈။ ညောင်ပွင့် ၉။ ကျောင်းရွာ
၁၀။ စည်ပင်သာ

၄။ ကျေးရွာ၏အခြေခံအချက်အလက်များ

ကျေးရွာသမိုင်းအကျဉ်း

ကန်စွယ်ကျေးရွာ သမိုင်းကြောင်း

ကန်စွယ်ကျေးရွာသည် ဒဟတ်ကုန်းအုပ်စုတွင် ပါဝင်သော
ကျေးရွာတစ်ရွာဖြစ်ပါသည်။ ထိုကျေးရွာသည် ကွန်စဲ့သော ၅၆ (၁၀၀) ဧက
ခန့် ဧရိယာထောင်ခဲ့ပါသည်။ ကန်စွယ် ကျေးရွာသည် ပျော်ဘွယ်မြို့နှင့်
(၁၄) မိုင်ခန့် အကွာတွင် တည်ရှိပါသည်။ ကန်စွယ်ကျေးရွာသည် ယင်းတော်
ကန်ဒဂုံ အတွင်းတွင် တည်ရှိသည်ကို အခြေပြု၍ ကန်စွယ်ကျေးရွာဟု
ခေါ်ဆိုခြင်း ဖြစ်ပါသည်။ ကန်စွယ် ကျေးရွာသည် အင်္ဂလိပ် (၅၆) ဘီစီ
ဇီ: ကုန်းမြေမှာ (၂၇၂) ယောက် ဖျက်ပြိုကြပါသည်။ ကန်စွယ်
ကျေးရွာသည် တောင်သူလုပ်ငန်းနှင့် အဓိကထား လုပ်ဆောင်ကြပြီး
ခပ်ပင်ရွှင်း လုပ်ငန်း၊ ဟင်းခဲ၊ လက်သား လုပ်ငန်းများ ကျပ်ကိုင်သူ အနည်း
ငယ်ရှိပါသည်။



- ထိခိုက်လွယ်သောအုပ်စုများလူဦးရေ (သက်ကြီး၊ မြေယာမဲ့၊ မသန်စွမ်းအုပ်စုများ)

| သက်ကြီး | မြေယာမဲ့ | မသန်စွမ်း |
|---------|----------|-----------|
| ၂၅ | - | - |

- ကျေးရွာတွင်းရရှိနိုင်သော ဝန်ဆောင်မှုများ (ကျန်းမာရေးဆေးခန်း၊ စာသင်ကျောင်း)

| ဆေးရုံ/ဆေးခန်း | စာသင်ကျောင်း | စာကြည့်တိုက် | မူကြိုကျောင်း | ဈေး |
|----------------|--------------|--------------|---------------|------|
| မရှိ | မရှိ | မရှိ | မရှိ | မရှိ |
| | | | | |

- ရွာသူရွာသားများ၏ အဓိကစီးပွားရေးလုပ်ငန်း (စိုက်ပျိုးမွေးမြူရေး၊ အခြားသီးနှံများ)

| မွေးမြူရေး | | စိုက်ပျိုးရေး | | အခြား |
|------------|------|---------------|-----------|-------|
| နွား | ဆိတ် | စပါး | ပဲ၊ နှမ်း | |

- အဓိကရရှိနိုင်သော အရင်းအမြစ်များ

| ကျောက် | သဲ | ကျောက်ဆွေး | ဂျင်းမြေ | အခြား |
|--------|------|------------|----------|-------|
| မရှိ | မရှိ | မရှိ | ရှိ | |

- ကျေးရွာနှင့်သက်ဆိုင်သော အခြားအရင်းအမြစ်များ

| သောက်သုံးရေရရှိနိုင်မှု | မြေလွတ် မြေရိုင်း | ဆည်ရေသောက်ဖို့ရိယာ | အခြား |
|-------------------------|-------------------|--------------------|-------|
| ရှိ | မရှိ | ရှိ | |



၅။ လူထုပူးပေါင်းပါဝင်သော လူမှုဆန်းစစ်ခြင်းနှင့် အကဲဖြတ်ခြင်းလုပ်ငန်းစဉ် (PSA / PRA) အကျဉ်းချုပ်ဇယား

| စဉ် | ကရိယာများ (PRA Tools) | ရက်စွဲ | ဦးတည်အုပ်စုနှင့် ရည်ရွယ်ချက်များ | တက်ရောက်သူ | | | အဓိကဆွေးနွေးချက်များ |
|-----|--|-----------|--|------------|---|--------|---|
| | | | | ကျား | မ | ပေါင်း | |
| ၁ | ကျေးရွာလူမှုရေး၊ အရင်းအမြစ်ပြမြေပုံ (Social Map/ Resource Map) | ၄-၁၁-၂၀၁၉ | ရပ်မိရပ်ဖ၊ ကော်မတီဝင် ၁၁ ဦး၊ ကျေးရွာလူထုများ မြေပုံအားအသုံးပြု၍ ၎င်းတို့၏ အဓိကပြဿနာများ၊ အရင်းအမြစ်များနှင့် အခြေခံအဆောက်အအုံများ၊ ဆောက်အံ့များ။ | ၇ | ၆ | ၁၃ | ကျေးရွာလူထု၏ ထင်ရှားသောမြေနေရာ၊ အခြေခံအဆောက်အအုံအစဉ်များ၊ တိုင်းရင်းသားစားနပ်ရိက္ခာရေးရာများ၊ အဖွဲ့အစည်းများ၊ မသန်စွမ်းသူရှိသည် ည့်အိမ်ထောင်စုများ၊ အမျိုးသမီးဦးဆောင်သည့်အိမ်ထောင်စုများ၊ လူမှုရေးဆိုင်ရာအချက်အလက်များ။ ပြဿနာများနှင့် ဖြစ်နိုင်ခြေရှိသော အဆောက်အအုံအစဉ်များ၊ ဦးသစ်များ။ |
| ၂ | ဥစ္စာနေကြွယ်ဝမှုအဆင့်သတ်မှတ်ခြင်း (Wealth Ranking) | ၄-၁၁-၂၀၁၉ | ကျေးရွာအတွင်းစီးပွားရေးအခြေအနေအထားများ၊ စားသောက်အုပ်စုများကိုစိစစ်ရန် ချမ်းသာ၊ အလယ်အလတ်၊ နွမ်းပါး၊ အလွန်နွမ်းပါးအုပ်စုများ | ၇ | ၅ | ၁၂ | ကျေးရွာအတွင်းရှိအိမ်ထောင်စုများအား အားလူမှုစီးပွားအခြေအနေအလိုက် အုပ်စုများသတ်မှတ်ပေးခြင်း |
| ၃ | ကျေးမရေးရာကဏ္ဍ # ၁ ပိုင်ဆိုင်မှုနှင့်ခွဲခြမ်းစိတ်စိတ်ဖြာမှု | ၄-၁၁-၂၀၁၉ | အမျိုးသားနှင့်အမျိုးသမီးများ (အရင်းအမြစ်ပိုင်ဆိုင်အသုံးချမှု) | ၁၀ | ၉ | ၁၉ | အမျိုးသားနှင့်အမျိုးသမီးများ (အရင်းအမြစ်ပိုင်ဆိုင်အသုံးချမှု၊ ထိန်းချုပ်မှုအားခွဲခြမ်းစိတ်ဖြာခြင်း)။ |



| | | | | | | | |
|---|--|------------|---|----|----|----|---|
| ၄ | ရာသီခွင်ပြပြကွဲဒီဇိုင်း (Seasonal Calendar) | ၂၆.၁၁.၂၀၁၇ | ကော်မတီဝင်၊ အမျိုးသမီး၊ အမျိုးသားများ | ၂၂ | ၁၆ | ၃၈ | ကျေးရွာတွင် တစ်နှစ်ပတ်လုံးကွဲပြားခြားနားသော နားသောအချိန်အလိုက် ဖြစ်ပျက်ဆောင်ရွက်ခဲ့သည့်ရာသီဥ သီဥတု၊ စိုက်ပျိုးသီးနှံများ၊ လယ်ယာလုပ်ငန်းများ၊ နေ့စားလုပ်ငန်းများ၊ မွေးမြူရေးလုပ်င ဝ်ငန်းများ၊ ဝမ်းစာဖူလုံမှု နှင့် ပွဲတော်များ |
| ၅ | ကျားမရေးရာ# ၂ ပင့်ကူအိမ် ကွန်ယက် (Spider Web) | ၄.၁၁.၂၀၁၉ | အမျိုးသားများ နှင့် အမျိုးသမီးများ | ၇ | ၅ | ၁၂ | ကျေးရွာတွင်းရှိအမျိုးသမီးများ၏ အခြေအနေကိုသိရှိစေရန်တန်းတူအ တူအခွင့်အရေးရရှိမှု နှင့် မရရှိသည့် အကြောင်းအရင်း၊ ပညာရေးအတွက်ဆုံးဖြတ်ချက်ချခြင်း၊ အိမ်မှုကိစ္စဆောင်ရွက်မှု |
| ၆ | အဖွဲ့အစည်းချိတ် ဆက်ပုံ-ပင်းပုံစံ(Venn Diagram) | ၄.၁၁.၂၀၁၉ | ကျေးရွာအုပ် ချုပ်ရေးအဖွဲ့၊ ကျေးရွာစီ / ထောက်အဖွဲ့ | ၁၀ | ၉ | ၁၉ | ကျေးရွာတွင်းရှိအဓိကအုပ်စုများ၊အ အဖွဲ့အစည်းများတည်ရှိနေမှုကိုသိရှိ ရန်၊ ၎င်းအဖွဲ့အစည်းများအုပ်စုများဆက်စ စပ်နေမှုပူးပေါင်းဆောင်ရွက်မှုအား မှုအားသိရှိနိုင်ရန်၊ |
| ၇ | ပြဿနာသစ်ပင် (Problem Tree) | ၂၆.၁၁.၂၀၁၇ | အမျိုးသားများနှင့် အမျိုးသမီးများ | ၂၂ | ၁၆ | ၃၈ | ကျေးရွာဖွံ့ဖြိုးတိုးတက်မှု နောက်ကျခြ ခြင်းအကြောင်းသိရှိ နိုင်ရန် |
| ၈ | ကျေးရွာ၏မော်ဒန်များချက် (၄)နှစ်စာကျေးရွာဖွံ့ဖြိုး ရေးအစီအစဉ် | ၄.၁၁.၂၀၁၉ | အမျိုးသားအုပ်စု၊အမျိုး သမီးအုပ်စု၊လူငယ်အ ုပ်စု၊ ရပ်မိရပ်ဖအုပ်စု | ၁၀ | ၉ | ၁၉ | ကျေးရွာသားများ၏ မဲပေးရွေးချယ်ထားသည့် ဖွံ့ဖြိုးတိုးတက်ရေးလုပ်ငန်းစဉ်များအာ းဦးစားပေးအလိုက်သတ်မှတ်ချက် |



၆။ ကျေးရွာဖွံ့ဖြိုးရေးအစီအစဉ်အတွက်အသုံးပြုခဲ့သော PRA Tools များနှင့်တစ်ခုချင်းစီအတွက်သုံးသပ်ချက်များ

၆.၁။ ကျေးရွာသယ်ယူပို့ဆောင်ရေးပြင်ဆင်ခြင်း

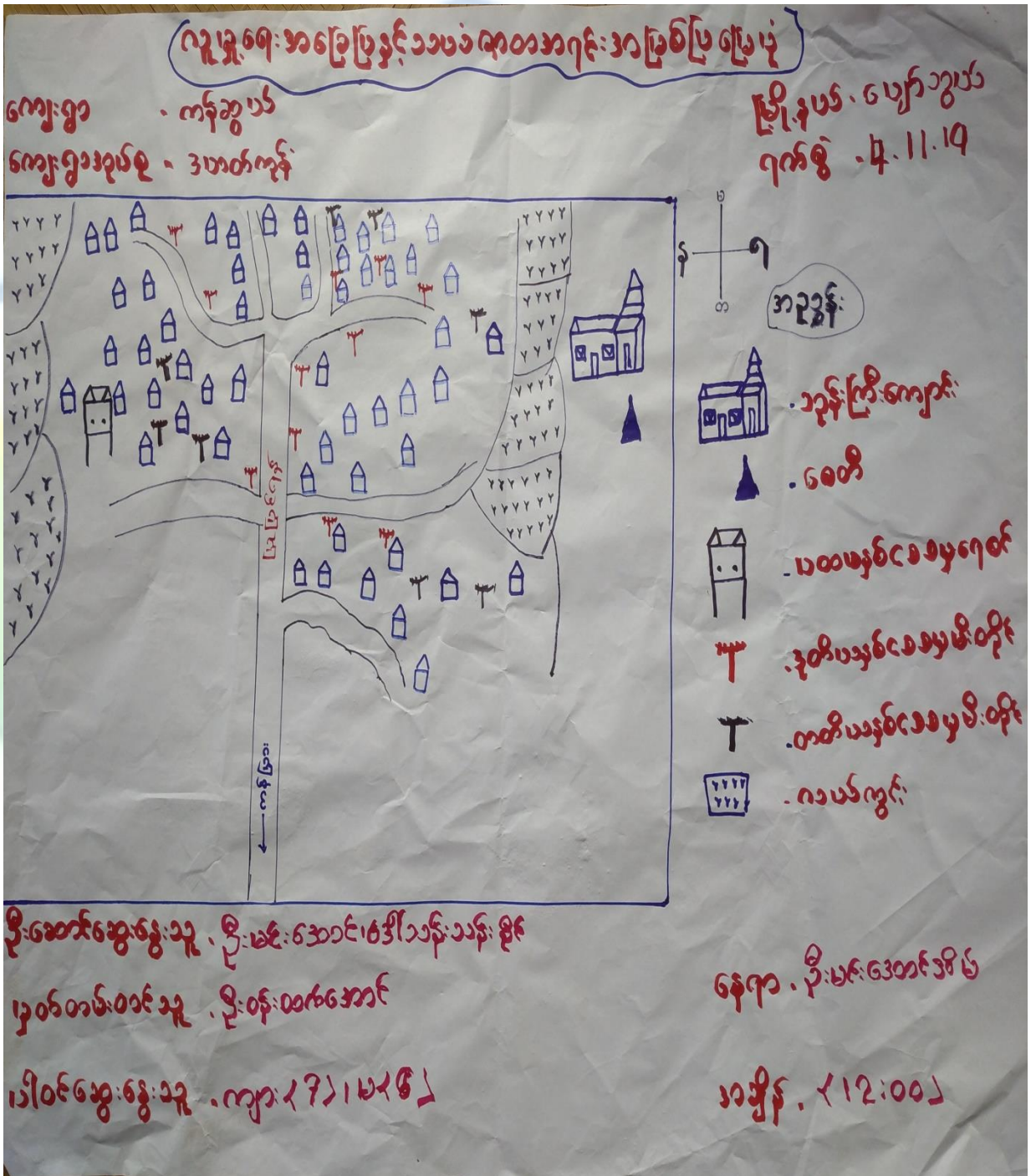



ကျေးရွာမြေပုံသုံးသပ်ချက်။

လူ မှု့.ဂေ: ဒာပြေပြုနှင့် သာသံဃာတအရပ်: အမြစ်ပြုဖြေပုံ

ကျေးရွာ - ကန်စွယ်

ကျေးရွာအုပ်စု - ဒဟတ်ကုန်း

၂ ဆွေးနွေး: ဖြစ်: နှင့်: ဆန်း: စစ်ပြုစေ:)

၁ ကျေးရွာတစ်ရွာကုံး သည် ဗုဒ္ဓဘာသာကို ကိုးကွယ်ကြာ ပြီး နိကာယိ . ဂေ: ပြုစုအဓိကအသက်မွေး ကြသည့် "၂ ဒာပြော: ပန်း: ရံ: | ဆံပင်ရှင်း လှုပ်ငန်း: ဗျာ: လည်း: လုပ်ကိုင် ကြ သည် "

၂ ပထမနှစ်စက်ဝန်း: တွင် ဂေစင် | ဂေငိုက် လိုစေ: ပြုစု အိမ် တို့ကောက် ကောက် ဂေပေး: ဝေဂေ: ကိုဆောင် ရွက် ခဲ့ရာ အချိန် ကုန် သက်သာ ပြီး ဂေကုံး အကောက် ရရှိ ခဲ့ သည် "

၃ ဒုတိယ နှစ်စက်ဝန်း: တွင် တာဝါယာနှစ်စက်ဝန်း: တွင် အကျွမ်း: ဂင်း: ဂေ: လှုပ်ငန်း: ကို လုပ်ဆောင် ခဲ့သောကြောင့် လျှပ်စစ်ဖီး: ရရှိလျှင် အခင် သင့်ပြုစု ပြီး ရွာပျိုဖို့: တက်ကောင်း: မွန် လာနိုင်ပါ သည် "

- ၁ ဒာပြော: ဖွဲ့: ပြု: တို့: တက်ကန်
- ၂ ရွာတွင်း: ကွန်ကရစ်လမ်း:
- ၃ စာပြုစုတိုက်
- ၄ အုတ်စီဂေဖြောင်း:
- ၅ အသက်မွေး: ဝမ်း: ကြောင်း: သညာ



၆.၂။ ကျေးရွာအရင်းအမြစ် ပိုင်ဆိုင်မှုသုံးသပ်ခြင်း။

ပိုင်ဆိုင်မှု သုံးသပ်ခြင်း

| | |
|---|---|
| <p>ကျေးရွာ - ကန်စွယ်</p> <p>ကျေးရွာအုပ်စု - ဒုတိယကုန်း</p> | <p>မြို့နယ် - မော်ကွန်း</p> <p>ရက်စွဲ - 4.11.19</p> |
| <p>အရင်းအမြစ် သုံးစွဲမှု</p> <div style="display: flex; justify-content: space-around;"> <div>  <p>ထွန်စက်</p> <p>ရွာ</p> </div> <div>  <p>အပ်ချုပ်စက်</p> <p>ရွှေ</p> </div> <div>  <p>ဆိုင်ကယ်</p> <p>ဂေတွင်း</p> <p>ကယ်/ယာ</p> <p>ဖုန်း</p> </div> </div> | <p>အရင်းအမြစ် ထိန်းသိမ်းမှု</p> <div style="display: flex; justify-content: space-around;"> <div>  <p>ဆိုင်ကယ်</p> <p>ထွန်စက်</p> <p>ဂေတွင်း</p> </div> <div>  <p>အပ်ချုပ်စက်</p> <p>ရွှေ</p> </div> <div>  <p>ရွာ</p> <p>ဖုန်း</p> <p>ကယ်/ယာ</p> </div> </div> |
| <p>ဦးဆောင်ဆွေးနွေးသူ - ဦးညိုမောင်၊ ဒေါ်ပုခုစွယ်</p> <p>ဗဟိုဝန်ထမ်း - ဦးစိုးဝင်းအောင်</p> <p>ပါဝင်ဆွေးနွေးသူ - ကျ. ၂၀၁၊ ၂၀၁၄</p> | <p>နေရာ - ဦးစိုးဝင်းအောင်နေအိမ်</p> <p>ဒေသ - (၂၀၀၅)နာဂီ</p> |



ပိုင်ဆိုင်မှုသုံးသပ်ခြင်း

ကျေးဇူး - ကန်စွယ်

ကျေးဇူးအရပ်ရပ် - ဒယာတ်ကုန် :

၂ ဆွေးနွေးခြင်းနှင့်ဆန်းစစ်ခြင်း ၊

- ထွန်စက်၊ နွားတို့ကို အမျိုးသားများက သုံးစွဲကြသည်။
- အင်္ဂလိပ်စက်၊ ရွှေတို့ကို အမျိုးသမီးများက သုံးစွဲကြသည်။
ဝိန်း၊ ချပ်၊ နှုတ်၊ လှော်၊ ဖြိုသည်။
- ဆိုင်ကပ်၊ ဂေတုတ်၊ လယ်ယာ၊ ဖုန်းတို့ကို အမျိုးသား၊ အမျိုးသမီး အတူတူ သုံးစွဲကြသည်။
- ၃ ဆိုင်ကပ်၊ ထွန်စက်၊ ဂေတုတ်တို့ကို အမျိုးသားများက ထိန်းချုပ်ကြသည်။
- ၄ နွား၊ ဖုန်း၊ လယ်၊ ယာတို့ကို အမျိုးသား၊ အမျိုးသမီး တန်းတူ ဝိန်းချုပ်ကြသည်။
- ၅ စက်ပစ္စည်းများကို အမျိုးသားများက ပြုပြင်ရန် ၊ အိမ်ကလေး ပြုတ်ချက်ချ လုပ်ကိုင် ကြသည်။



၆.၃။ ကျေးရွာ၏လူမှုစီးပွားအဆင့်သတ်မှတ်ခြင်း။ (Wealth Ranking)

ဥစ္စာစနစ်ကြွယ်ဝမှုအဆင့် သတ်မှတ်ခြင်း

ကျေးရွာ - ကန်ဆွယ် ဖြိုနပ် - ပြောက်ဘွယ်
 ကျေးရွာအုပ်စု - ဒယာတ်ကုန် ၇က်စွဲ - ၄.၁၁.၁၇

| ဒါမျိုးအစား | သတ်မှတ်ချက် | အိမ်ထောင်စု | ရာခိုင်နှုန်း |
|-------------|---|-------------|---------------|
| ချင်းသာ | တိုက်အိမ်၊ လယ်ယာ < ၁၀ > ဧက၊ ခွာ < ၄ > ကောင်၊ ဂွန်ဒေါင်း၊ TV၊ ခိုင်ကယံ | ၁၅ | ၂၄% |
| အကယ်ဒါလတ် | နံ့ကပ်တိုက်၊ လယ်ယာ < ၅ > ဧက ခွာ < ၂ > ကောင်၊ ခိုင်ကယံ | ၃၂ | ၅၁% |
| ဆင်းရဲ | တံဂုံကအိမ်၊ လက်လှုပ်လက် စား | ၁၅ | ၂၅% |
| | စုစုပေါင်း | ၆၂ | ၁၀၀% |

မိုးတောင်ဆွေးမွှေးသူ - မိုးအောင်သန်း၊ ဒေါ်အောင်
 သန်းစွာ ဖေရာ - မိုးမင်းအောင်နေအိမ်
 မြတ်တမ်းတင်သူ - မိုးစန်းထွန်းအောင်
 ဒါမျိုးအစားအစဉ် - < ၁၁:၀၀ > နာရီ
 မှတ်တမ်းဆွေးမွှေးသူ - ကျား < ၇ >၊ မ < ၅ >



ဥစ္စာ နေကြွယ်ဝမှု အဆင့် သတ်မှတ်ခြင်း

ကျေးရွာ - ကန်စွယ်

ကျေးရွာအုပ်စု - ဒုတိယအဆင့်

၂ ဆွေးနွေး ဖြစ်နိုင်စွမ်း စစ်ခြင်း >

၁ ကျေးရွာတွင် ချမ်းသာသော အိမ်ထောင်စု ၂၅ ခုရှိ အထက်အိမ်
လယ်ပမာ ၂၀၂၀ ခု၊ နွား ၂၅ ကောင်၊ ငွန်ဒေါင်း ၂ TV၊ ဆိုင်ကယ်
တို့ ပိုင်ဆိုင် >

၂ ကျေးရွာတွင် အလယ် အလတ်အိမ်ထောင်စု ၂၅ ခုရှိ အထက်အိမ်
လယ်ပမာ ၅၀၂၀ ခု၊ နွား ၂၅ ကောင်၊ ဆိုင်ကယ်တို့ ပိုင်ဆိုင် >

၃ ကျေးရွာတွင် ဆင်းရဲဒေသ အိမ်ထောင်စု ၂၅ ခုရှိ အထက်အိမ်
လယ်ပမာ ၅၀၂၀ ခု >

၄ ဆင်းရဲဒေသ အိမ်ထောင်စု များကို စိမ်းကန် လုပ်ဆောင်ရာတွင်
အလုပ်ပေး ငွေချယ်စေခြင်း ပြုစီမံ ပြားရေ အထိုက်အလျောက်
အဆင့် ပြေစေနိုင်ပါသည်။ ။



၆.၄။ ရာသီခွင်ပြ ပြက္ခဒိန်။

ရာသီခွင်ပြ ပြက္ခဒိန်

ကျေးဇူး... ကန်ဆွယ်
ဒုပိန... ဒဟတ်ကျိ

မြန်မာ... မေတ္တဝယ်
ရာစွဲ... ၂၂.၃.၂၀၂၂

| ဒေသကြားအရာ | အိန္ဒိယ | မြန်မာ | ဗမာ | မလ္လာ | ဘင်္ဂလား | အာရှတောင် | အာရှတောင် | အာရှတောင် | အာရှတောင် | အာရှတောင် | အာရှတောင် | အာရှတောင် |
|---------------|----------|----------|----------|----------|----------|-----------|-----------|-----------|-----------|-----------|-----------|-----------|
| ရာသီဥတု | | | | | | | | | | | | |
| စိုက်ပျိုးရေး | - | - | အုတ်ကျွဲ | လှော် | ပျိုးစား | ပျိုးစား | လှော် | ကျွဲ | ကျွဲ | ကျွဲ | ကျွဲ | - |
| ကျွန်းမာရေး | အပူရောင် | - | - | အပူရောင် | အပူရောင် | - | - | အပူရောင် | အပူရောင် | အပူရောင် | အပူရောင် | အပူရောင် |
| ပွဲစားကုသီ | အပူရောင် | အပူရောင် | - | အပူရောင် | အပူရောင် | - | - | အပူရောင် | အပူရောင် | အပူရောင် | အပူရောင် | အပူရောင် |
| ဆောက်လုပ်ရေး | ကု | ကု | ကု | သင့် | သင့် | သင့် | သင့် | သင့် | သင့် | သင့် | သင့် | သင့် |
| ဝင်ရ | မကောင်း | မကောင်း | မကောင်း | သင့် | မကောင်း | မကောင်း | သင့် | မကောင်း | မကောင်း | မကောင်း | သင့် | သင့် |
| ထွက်ရ | ကောင်း | ကောင်း | ကောင်း | သင့် | ကောင်း | ကောင်း | သင့် | ကောင်း | ကောင်း | ကောင်း | သင့် | မကောင်း |

ရက်စွဲများချက်များ

- ရေသာ
- ရေပင်အ
- ရေ
- ရေ

ဒိုးဆောင်ရွေးသူ - ဆီဆေးဆေးခြင်း
 မှတ်တမ်းတင်သူ - ရန်မောင်သူ
 ပါဝင် ရွေးချယ်သူ - ကျား (၂၀)၊ မ (၂၀)

ရက်စွဲ - ၂.၀၀ ရေလှည့်



ရာသီခွင်ပြ ပြက္ခဒိန်

ဆွေးနွေးခြင်းနှင့် ဆန်းစစ်ခြင်း

- ဇယားယာ မိုက်ပျိုးရေး ကိုအ မိကလုပ်ဆောင်သည့်
- (ဝင်ငွေ) ဇယားလုပ်ငန်း ၅၀၀
- (ထွက်ငွေ) ခွဲရာသီခွင်ထွက်ငွေများဖြား
- ဝန်ငွေမလုံလောက်ချိန် ဆံပင်လုပ်ငန်း ဖွင့်ပေးခြင်း
- အပျိုးသမီးအသက်မွေးဝမ်းကျောင်း ကောက်ရိတ်၊ စီရိတ် ဆံပင်ရှင်း
- လုပ်အားခစာနဲ့အမျှပရ
- ဝန်ငွေခွဲပေးမှု ဖြစ်အကြောင်း အရင်းအမြစ်ကိစ္စများနှင့် အချိန်ကုန်
- အပျိုးသားများမှ တာဝန်ခွဲယူမှု နှင့် ကျားမရေးရာသီဖြာ ဟောခွင့်ပြောပြဆွေးနွေး
- တန်းအမျှ ညှိမျှ နှင့် သာအမျှ ညှိမျှ အကြောင်းဆွေးနွေး



၆.၅။ ဗင်းပုံစံကိုသုံးပြု၍ အဖွဲ့အစည်းများချိတ်ဆက်မှု

အင်းပုံစံအသုံးပြု၍ အဖွဲ့အစည်းနှင့် ချိတ်ဆက်မှုအား ယေ့ယောခြင်း

ကျေးရွာ - ကန်စွယ်
ကျေးရွာအုပ်စု - ဒီးပတ်ကုန်း

မြို့နယ် - ပျော်ကယ်
ရက်စွဲ - 4.11.19

ဦးဆောင်ဆွေးနွေးသူ - ဦးညိုမောင်
ပါဝင်ဆောင်ရွက်သူ - ကျား (၁၀)၊ မ (၉)
မှတ်တမ်းတင်သူ - ဦးစန်းထက်အောင်

အချိန် - ၃:၃၀
ရက်စွဲ - ဦးမင်းအောင်
နေအိမ်



မင်း ဖုခံ အထူးပြုချ် အဖွဲ့အဝင်: နှင့် ချိတ်ဆက်မြို့နယ်၊
 လေးလာခြင်း

ကျေးရွာ - ကန်စွယ်
 ကျေးရွာအုပ်စု - ဒဲဟန်ကုန်း

ဒြို.နယ် - ပျော်ဘွယ်
 ရက်စွဲ - 4.11.19

ကျေးရွာတွင်း ရှိ အဖွဲ့အဝင်: များ

- အုပ်ချုပ်ရေးဦးစီးဌာန
- ရပ်မိရပ်ဖ
- လူငယ်အဖွဲ့
- အမျိုးသမီးအဖွဲ့
- ထက်ရှက်အသင်း
- စီ.လောက် ကော်မတီ
- ဆယ်ဒီမိုကရေစီ

ကျေးရွာ ဖြစ် ပရိ အဖွဲ့အဝင်: များ

- ဧည့်သည်
- ရဲစခန်း
- လူထုဗဟိုပြုစီမံကိန်း
- ဆေးရုံ၊ ဆေးခန်း
- ကျေးလက်ရုံး
- မီးသတ်ရုံး
- လ.ဝ.က ရုံး
- နိုင်ငံတော်
- သ.ခ.ဘဏ်

ဦးဆောင်ဆွေးနွေးသူ - ဒေါ်နီလာဝင်း

ပါဝင်ဆောင်ရွက်သူ - ကျား (၁၅)၊ မ(၉)

မှတ်တမ်းတင်သူ - ဒေါ်စန်းထက်အောင်

မချိတ် - ၂: ၃၀

နေရာ - ဒြို.မင်းပေး
 ရေအိမ်



မင်းပုံစံအသုံး ပြုရန်အဖွဲ့အစည်းနှင့်ချိတ်ဆက်မှု ပြုခြင်း

ဆွေးနွေးခြင်းနှင့်ဆန်းစစ်ခြင်း

- ကျေးဇူးတင် အုပ်ချုပ်ရေး ဖွဲ့အဖွဲ့သည် ကျေးဇူးအတွင်း အဖွဲ့အစည်းများနှင့် ဖွဲ့ ပြီးတိုးတက်ရေးတွင် အဓိက ဦးဆောင်သည်။
- ကျေးဇူးတင် ရုပ်စီ ရုပ်ပအဖွဲ့များမှာ ရွာ၏ သာရေး၊ နာရေး နှင့် ဘာသာရေးတို့တွင် အဓိကပါဝင်သည်။
- ဇယားအဖွဲ့၊ အမျိုးသမီးအဖွဲ့ သည် ရုပ်စု၏ သာရေး၊ နာရေး ကိစ္စအရပ်ရပ် တွင် အဓိကပါဝင်သည်။
- ကျောင်းကော်မတီ၊ နာရေးကျွတ် ဖွဲ့အဖွဲ့၊ ဂေါပကအဖွဲ့ များ သည်လည်း ကျေးဇူး၏ လုပ်ငန်းဆောင်တာများ
- အုပ်ချုပ်ရေး မြို့အဖွဲ့သည် မြို့နယ်အုပ်ချုပ်ရေး မြို့ရုံး ၊ ရဲစခန်း ၊ ပညာရေး ဖွဲ့ရုံး ၊ စိုက်ဘဏ် ၊ သမ္မတအဖွဲ့ များကို ဆက်သွယ်ဆောင်ရွက်သည်။ ကျေးဇူးလမ်းတံတားများ ၊ ရေပေးစေရေး ၊ မီးလင်းရေး (ဆိုလာ) လုပ်ငန်းများရှိပါက ထူထောင်မှု မြင်စီမံကိန်း နှင့်ဆောင်ရွက်သွားမည်။
- စာနုကျောင်းနှင့်ပတ်သတ်၍ မြို့နယ် ပညာရေး ဖွဲ့ရုံး ၊ သဘာဝစားအန္တရာယ် (သို့) အရေးပေါ်အခြေအနေ အခြေအနေ ပြုလုပ်ပါက မြို့နယ်အုပ်ချုပ်ရေး ဖွဲ့ရုံးနှင့် ဆက်သွယ်ဆောင်ရွက်သည်။



၆.၆။ ပင့်ကူအိမ်ကွန်ယက် နှင့် သုံးသပ်ချက်

ပင့်ကူအိမ် သုံးသပ်ခြင်း (၂၀၂၁)

ကျေးရွာ - ကန်ဆွယ်
ကျေးရွာအုပ်စု - ၃ ပတ်ဝန်းကျင်

မြို့နယ် - ပေဠာဘွယ်
ရက်စွဲ - ၄. ၁၁. ၁၉

မြို့နယ်အတွင်းရှိ ပင့်ကူအိမ်များ

ပေဠာဘွယ်မြို့နယ်ရှိ ပင့်ကူအိမ်များ

ပေဠာဘွယ်မြို့နယ်ရှိ ပင့်ကူအိမ်များ

ပေဠာဘွယ်မြို့နယ်ရှိ ပင့်ကူအိမ်များ

ပေဠာဘွယ်မြို့နယ်ရှိ ပင့်ကူအိမ်များ

ပေဠာဘွယ်မြို့နယ်ရှိ ပင့်ကူအိမ်များ

ပေဠာဘွယ်မြို့နယ်ရှိ ပင့်ကူအိမ်များ

ပေဠာဘွယ်မြို့နယ်ရှိ ပင့်ကူအိမ်များ

ပေဠာဘွယ်မြို့နယ်ရှိ ပင့်ကူအိမ်များ

ပေဠာဘွယ်မြို့နယ်ရှိ ပင့်ကူအိမ်များ

မြို့နယ်အတွင်းရှိ ပင့်ကူအိမ်များ

ပေဠာဘွယ်မြို့နယ်ရှိ ပင့်ကူအိမ်များ

ပေဠာဘွယ်မြို့နယ်ရှိ ပင့်ကူအိမ်များ

ပေဠာဘွယ်မြို့နယ်ရှိ ပင့်ကူအိမ်များ

ပေဠာဘွယ်မြို့နယ်ရှိ ပင့်ကူအိမ်များ

ပေဠာဘွယ်မြို့နယ်ရှိ ပင့်ကူအိမ်များ



ပင်ကူဒိပ်သုံးဘဝပြင်ကျော

ကျေးရွာ - ကန်ဆွယ်
ကျေးရွာဒုတိယ - ဒုတိယကန်

မြို့နယ် - ပေတံခွယ်
ရက်စွဲ - ၂.၁၁.၁၇

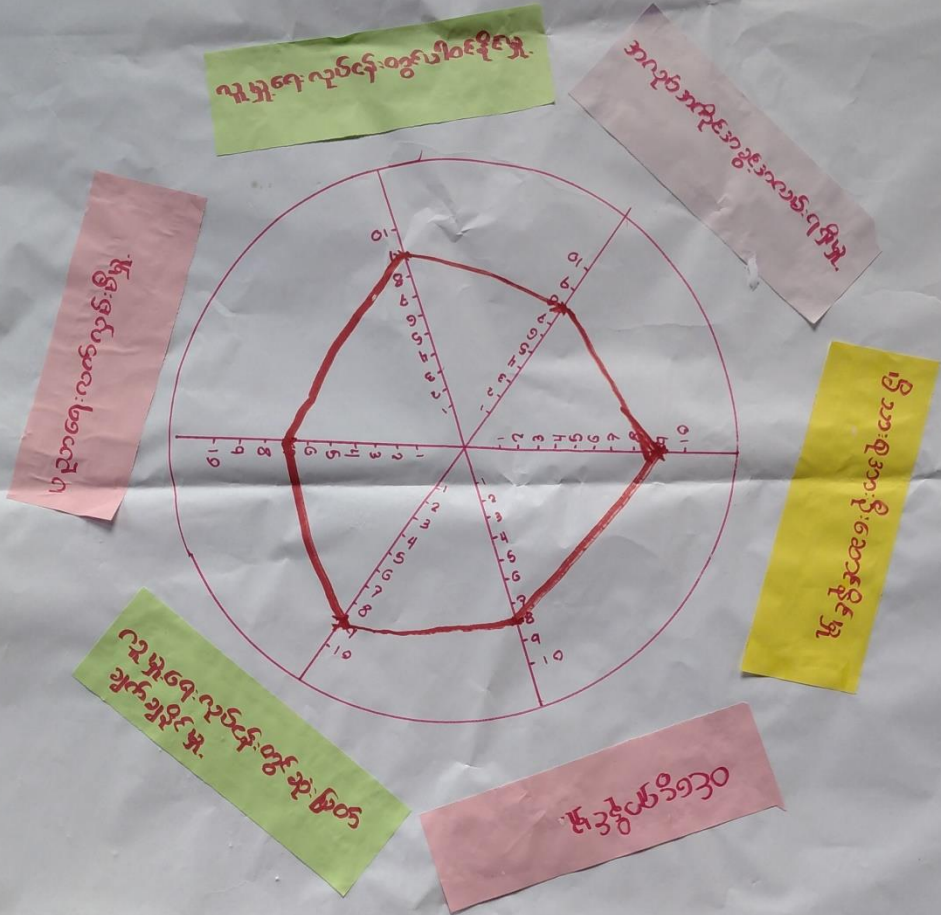

ဦးစေခံအဖွဲ့အစည်း - ဦးညွန့်ဦး

မူဝါဒ - ဦးစင်အောင်အိမ်

မှတ်တမ်းစာအုပ် - ဦးစိုးတင်အောင်

အဖွဲ့အစည်း - ၂၀၁၇

၂၀၁၇အဖွဲ့အစည်း - ကျေးရွာ



ပုဂ္ဂိုလ်ရေးအဖွဲ့အစည်းအဖွဲ့အစည်း

ကျေးဇူး

ကန်ဆွယ်

မြို့နယ် - ပျော်စွယ်

ကျေးဇူးအဖွဲ့အစည်း - ဒုတိယအဖွဲ့

ရက်စွဲ - 4.11.19

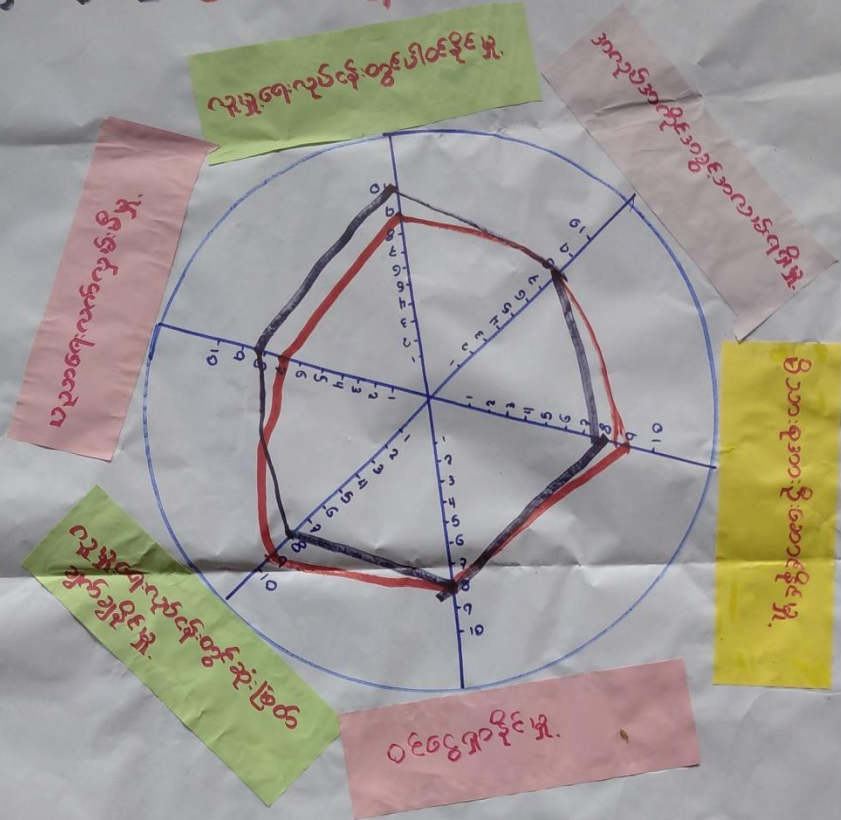

အဖွဲ့အစည်းအဖွဲ့အစည်းအဖွဲ့အစည်း

အဖွဲ့အစည်းအဖွဲ့အစည်းအဖွဲ့အစည်း

အဖွဲ့အစည်းအဖွဲ့အစည်းအဖွဲ့အစည်း

အဖွဲ့အစည်းအဖွဲ့အစည်းအဖွဲ့အစည်း

အဖွဲ့အစည်းအဖွဲ့အစည်းအဖွဲ့အစည်း

အဖွဲ့အစည်းအဖွဲ့အစည်းအဖွဲ့အစည်း



ပင်ကူအိမ်သုံးသပ်ခြင်း

ကျေးရွာ - ကန်စွယ်

ကျေးရွာအုပ်စု - ဒပတ်ကုန်း

◀ ဆွေးနွေးခြင်းနှင့် သန်းစစ်ခြင်း ▶

၁ လူမှုရေးလုပ်ငန်းတွင်ပါဝင်နိုင်မှု၊ ပညာရေးလက်ကမ်းမီမှုတို့တွင် အမျိုးသမီးများကအမျိုးသားများထက်သာလွန်မှုရှိ

၂ လူမှုရေးလုပ်ငန်းတွင်စဉ်းပြတ်ချက်ဈာန်မှု၊ မိသားစုအားပေးစောင့်ရှောက်မှုတို့တွင်အမျိုးသားများကအမျိုးသမီးများထက်သာလွန်မှုရှိ။

၃ အလုပ်အကိုင်အခွင့်အလမ်းရရှိမှု၊ ဝင်ငွေရှာရုံနှင့်တို့တွင်အမျိုးသား၊ အမျိုးသမီးတူညီမှုရှိ။

၄ အမျိုးသမီးများသည်လူမှုရေးတွင်ပါဝင်နိုင်သော်လည်း ဆုံးဖြတ်ချက်ဈာန်အင်အားနည်းနေသည်။

၅ အမျိုးသမီးများအနေဖြင့် မှန်ကန်သောဆုံးဖြတ်ချက်များဈာန်အောင် ကူညီလမ်းကြောင်းပေးသင့်ပါသည်။



၆.၇။ ပြဿနာသစ်ပင် (Problem Tree)

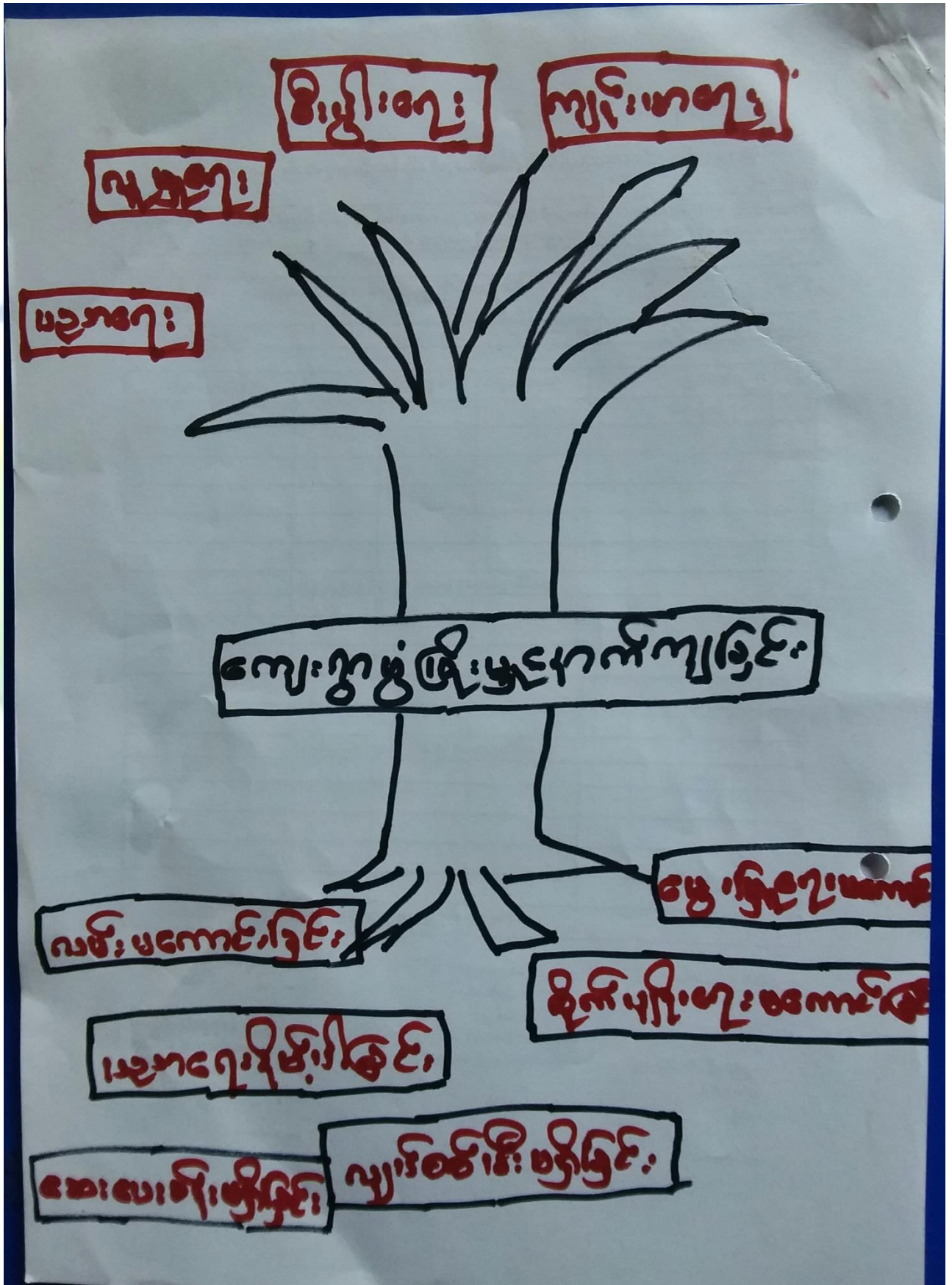



၆.၈။ ကျေးရွာ၏ မျက်မှန်းချက်(၄)နှစ်စာကျေးရွာဖွံ့ဖြိုးရေးအစီအစဉ်

(ဒဂုံမြို့သစ်တစ်ရပ်)

| အခက်အခဲ | ဧည့်ကုန်များ | ဖွံ့ဖြိုးရေးလုပ်ငန်း |
|---|-----------------------------|----------------------|
| လမ်းမကောင်းသောကြောင့် သွားလာရခက်ခဲခြင်း | သွားလာရ ဂရုစိုက်ရန် | ရွာတွင်း ကွန် |
| စာကြည့်တိုက် မရှိသဖြင့် အသိပညာ၊ ဗဟုသုတများ ပိုမိုရရှိခြင်း | ဒဂုံ ပညာများတိုးပွားလာစေရန် | စာကြည့်တိုက် |
| ရေဆိုးပြောင်း မရှိသဖြင့် မြေများပေါက်ပွားခြင်း၊ ကျန်းမာရေးပကောင်း | ကျန်းမာရေးကောင်းလာရန် | ဒုတိယရေပြောင်း |
| ဒီဗီဒီစွမ်းမူလုပ်ငန်း မရှိသောကြောင့် ဝင်ငွေရရှိခြင်း | ဝင်ငွေတိုးလာရန် | အထူးပန်းထိုး သစ်တန်း |

(ဒဂုံမြို့သစ်တစ်ရပ်)

| အခက်အခဲ | ဧည့်ကုန်များ | ဖွံ့ဖြိုးရေးလုပ်ငန်း |
|--|--|-----------------------|
| မိုးရာသီတွင် လမ်းမကောင်းသောကြောင့် သွားလာရခက်ခဲခြင်း | ရာသီမရွေး သွားလာရန် | ရွာတွင်း ကွန်ကရစ်လမ်း |
| စာကြည့်တိုက် မရှိသောကြောင့် ဗဟုသုတများ ပိုမိုရရှိခြင်း | ဗဟုသုတတိုးပွားလာရန် | စာကြည့်တိုက် |
| ရေဆိုးပြောင်း မရှိသောကြောင့် လမ်းများ ပျက်စီးခြင်း | လမ်းများ ခိုင်ခံ့ကောင်းမွန်လာရန် | ဒုတိယရေပြောင်း |
| မိုက်ပျိုးရေများ ပညာမရှိသောကြောင့် သီးနှံအထွက်နှုန်း နည်းခြင်း | မိုက်ပျိုးရေများ ပညာရှိအသုံးပြုပြီး သီးနှံအထွက်တိုးလာရန် | မိုက်ပျိုးရေများ ပညာ |



ကျေးရွာ ဖွံ့ဖြိုးရေး အစီအစဉ်

ကျေးရွာ . ကန်စွယ်

ကျေးရွာအုပ်စု- ဒပတ်ကန်

| စီးစားပေးအောင် | ဖွံ့ဖြိုးရေးလုပ်ငန်း | အဆိုပြုသူ | မဲအရေအတွက် |
|----------------|-----------------------|-----------|------------|
| ၁ | ရွာတွင်း ကွန်ကရစ်လမ်း | ကျား ၄ မ | ၁၆၇ |
| ၂ | စာကြည့်တိုက် | ကျား ၄ မ | ၁၁၄ |
| ၃ | အုတ်စီရင် ခြေခင်း | ကျား ၄ မ | ၇၆ |
| ၄ | အထူး ပန်းထိုး | မ | ၃၀ |
| ၅ | စိုက်ပျိုးရေး နည်းပညာ | ကျား | ၁၈ |



၇။ ကော်မတီဝင်များရွေးချယ်ခြင်းနှင့်ကျေးရွာဖွံ့ဖြိုးရေးအစီအစဉ်ဆောင်ရွက်မှုမှတ်တမ်းဓါတ်ပုံများ



ကော်မတီရွေးချယ်ရန် မဲရေတွက်နေစဉ်



စီမံကိန်းမိတ်ဆက်အစည်းအဝေးမှတ်တမ်းဓါတ်ပုံ



အမျိုးသမီးများပင့်ကူအိမ်ကွန်ယက်ရေးဆွဲနေစဉ်မှတ်တမ်းဓာတ်ပုံ



ကော်မတီဝင်များစာရင်း

ကျေးရွာ စီမံကိန်းအထောက်အကူပြုကော်မတီဝင်စာရင်း

| အုပ်စု - ဒုတိယကုန်း | | ကျေးရွာ - ကန်စွယ် | |
|---------------------|-------------------|-------------------|------------------------|
| စဉ် | အမည် | ကျား/မ | ရာထူး |
| ၁. | ဦး မင်းအောင် | ကျား | ဗို/ထောက်ခွဲကွဲ |
| ၂. | ဒေါ်အောင်သန်းတင် | မ | ဗို/ထောက်ခွဲကွဲ |
| ၃. | ဦး ဥဒိုမောင် | ကျား | ဝဟ်မဂူဇေး ခွဲကွဲ |
| ၄. | ဒေါ်သန်းသန်းခိုင် | မ | ဝဟ်မဂူဇေး |
| ၅. | ဒေါ်ယုယုစွယ် | မ | ဝဟ်မဂူဇေး |
| ၆. | ဦး ညွန့်ခိုင် | ကျား | လှည့်ပတ်ထိန်းသိမ်းဇေး |
| ၇. | ဒေါ်ဖြူအေး | မ | လှည့်ပတ်ထိန်းသိမ်းဇေး |
| | | | လှည့်ပတ်ထိန်းသိမ်းဇေး |
| ၈. | ဦး သန်းခိုင် | ကျား | စောင့်ကြည့်ကြီးကြပ်ဇေး |
| ၉. | ဒေါ်ကျော်ဝင်း | မ | စောင့်ကြည့်ကြီးကြပ်ဇေး |
| | | | စောင့်ကြည့်ကြီးကြပ်ဇေး |
| ၁၀. | ဦး သိန်းထွန်း | ကျား | စေတနာဝန်ထမ်း |
| ၁၁. | ဒေါ်စွယ်စွယ် | မ | စေတနာဝန်ထမ်း |
| ၁၂. | ဦး ကုလား | ကျား | ဝေဟန်အကြံပြု |
| ၁၃. | ဒေါ်တင်ညွန့် | မ | ဝေဟန်အကြံပြု |
| ၁၄. | ဦးအောင်သန်း | ကျား | ကျေးရွာစာရင်းထိန်း |
| | | | |
| | | | |
| | | | |
| | | | |
| | | | |
| | | | |



၈။ ပထမနှစ်စက်ဝန်း ကျေးရွာအခြေခံအချက်အလက် (ပုံစံ-၁)

ပုံစံ - ၈ - ၁ ကျေးရွာအခြေခံအချက်အလက်များ (Form PC 1)

လမ်းညွှန်ချက်၊ ကျေးရွာတစ်ရွာသို့ ပထမဆုံးမိတ်ဆက်ခရီး သွားရောက်သောအခါ လူထုစည်းရုံးရေးမှူးသည် ကျေးရွာခေါင်းဆောင်များအား ကျေးရွာအချက်အလက်များကို မေတ္တာရပ်ခံ၍ တောင်းခံရသည်။ ဤအချက်အလက်များကို စီမံကိန်းမိတ်ဆက်အစည်းဝေးမတိုင်မီတောင်းခံရမည်။ စီမံကိန်းမိတ်ဆက်အစည်းဝေးတွင် လူထုစည်းရုံးရေးမှူးသည် ဤအချက်အလက်များအား စစ်ဆေးပြီး မှန်ကန်အောင်ပြုလုပ်ရမည်။ ငြိမ်နက်တွင် လူထုစည်းရုံးရေးမှူးမှ သတင်းအချက်အလက်ထံသို့ Tablets မှ တဆင့် ဖြည့်သွင်းရမည်။

| | | |
|---------------------------------------|---|--|
| ကျေးရွာခေါင်းဆောင် အမည် ဦးဖြူမောင် | ကျေးရွာခေါင်းဆောင်၏ ဖုန်းနံပါတ် ၀၅-၇၆၆၀ ၇၇၀၆ | လူထုစည်းရုံးရေးမှူး၏ အမည် ဒေါ်မေအောင် |
| ပြည်နယ်၊တိုင်းဒေသကြီး | မြို့နယ် - ပျော်တွင်း | ကျေးရွာအုပ်စု - ဒုတိယကျေးရွာ - ကန်ရွယ် |

က၊ လူဦးရေ

| လူမျိုးစု | အိမ်ထောင်စုအရေအတွက် | ကိုးကွယ်သည့်ဘာသာ | အိမ်ထောင်စုအရေအတွက် |
|--|---------------------|----------------------|---------------------|
| လူမျိုးစု (၁) ---ဗမာ--- | ၅၆ | ဘာသာ (၁) ---ဗုဒ္ဓ--- | ၅၆ |
| လူမျိုးစု (၂) ----- | | ဘာသာ (၂) ----- | |
| လူမျိုးစု (၃) ----- | | ဘာသာ (၃) ----- | |
| လူမျိုးစုစရာ ----- | | ဘာသာစရာ ----- | |
| အခြား | | | |
| | အရေအတွက် | | |
| မသန်စွမ်းသူများ | ၅ | ၄၆ | |
| သက်ကြီးရွယ်အိုများ (၆၅ နှစ် နှင့် အထက်) | ၂၉ | ၄၆ | |
| စစ်ဘေးရှောင် | - | - | |

| | အမျိုးသား (အရေအတွက်) | အမျိုးသမီး (အရေအတွက်) |
|------------------------|-------------------------|--------------------------|
| လူဦးရေ | | |
| လူမျိုးစု (၁)---ဗမာ--- | ၁၃၉ | ၁၃၃ |
| လူမျိုးစု (၂)----- | | |
| လူမျိုးစု (၃)----- | | |
| အခြား | | |
| အိမ်ထောင်ဦးစီး | ၇၁ | ၁၅ |

(ခ) အခြေခံအထောက်အအုံ အသုံးအဆောင်များ

| စာသင်ကျောင်း | အမှတ် ခြံမပါ | ကျန်းမာရေး | အမှတ် ခြံမပါ | ဘာသာရေး အဆောက် အအုံများ | အမှတ် ခြံမပါ |
|--------------|-----------------|------------|-----------------|----------------------------|-----------------|
| | | | | | |



| | | | | | |
|-------------------|-------------------------------------|------------------|--------------------------|--------------------|-------------------------------------|
| အထက်တန်းကျောင်း | <input type="checkbox"/> | ဆေးရုံ | <input type="checkbox"/> | စေတီ | <input checked="" type="checkbox"/> |
| အလယ်တန်းကျောင်း | <input type="checkbox"/> | ကျန်းမာရေးဌာန | <input type="checkbox"/> | ဘုန်းကြီးကျောင်း | <input checked="" type="checkbox"/> |
| ပုလဲတန်းကျောင်း | <input checked="" type="checkbox"/> | ကျန်းမာရေးဌာနခွဲ | <input type="checkbox"/> | ဟိန္ဒူဘုရားကျောင်း | <input type="checkbox"/> |
| မူကြိုကျောင်း | <input type="checkbox"/> | ဆေးပေးခန်း | <input type="checkbox"/> | ရေစိမ့်ယာန်ကျောင်း | <input type="checkbox"/> |
| အခြား | <input type="checkbox"/> | အခြား | <input type="checkbox"/> | ဝလီ | <input type="checkbox"/> |
| မှတ်ချက် - ၀၂၂၅၄၄ | | မှတ်ချက် | | အခြား | <input type="checkbox"/> |
| | | | | မှတ်ချက် | |

(ဂ) ကျွမ်းကျင်သူများမှတ်တမ်း (ကျေးရွာတွင်နေထိုင်သော သို့မဟုတ် တခြားရွာမှလာရောက်သော ကျွမ်းကျင်သူများ)

| (၁) အသင်ကျောင်း | | | (၂) ကျန်းမာရေး | | | (၃) လက်မှုပညာရှင် | | |
|-----------------|--------------------------|-------------------------------------|--------------------------|--------------------------|--------------------------|------------------------|-------------------------------------|--------------------------|
| | ရွာတွင်နေထိုင်သူ | အခြားရွာမှလာသူ | | ရွာတွင်နေထိုင်သူ | အခြားရွာမှလာသူ | | ရွာတွင်နေထိုင်သူ | အခြားရွာမှလာသူ |
| ပုလဲတန်းပြဆရာ/မ | <input type="checkbox"/> | <input checked="" type="checkbox"/> | ဆရာဝန် | <input type="checkbox"/> | <input type="checkbox"/> | လက်သမား | <input checked="" type="checkbox"/> | <input type="checkbox"/> |
| အထက်တန်းပြဆရာ/မ | <input type="checkbox"/> | <input type="checkbox"/> | လက်ထောက်ကျန်းမာရေးမှူး | <input type="checkbox"/> | <input type="checkbox"/> | ပန်းရံ | <input checked="" type="checkbox"/> | <input type="checkbox"/> |
| အလယ်တန်းပြဆရာ/မ | <input type="checkbox"/> | <input checked="" type="checkbox"/> | အမျိုးသမီးကျန်းမာရေးဆရာမ | <input type="checkbox"/> | <input type="checkbox"/> | လှုပ်စေ့ကျွမ်းကျင်သမား | <input type="checkbox"/> | <input type="checkbox"/> |
| မူကြိုဆရာ/မ | <input type="checkbox"/> | <input type="checkbox"/> | သားဖွားဆရာမ | <input type="checkbox"/> | <input type="checkbox"/> | ရေတိုက်သူယ်သူ | <input type="checkbox"/> | <input type="checkbox"/> |
| အခြား | <input type="checkbox"/> | <input type="checkbox"/> | ပြည်သူ့ကျန်းမာရေးလုပ်သား | <input type="checkbox"/> | <input type="checkbox"/> | ကော်ပြင်ဆရာ | <input type="checkbox"/> | <input type="checkbox"/> |
| မှတ်ချက် - | | | မှတ်ချက် | | | မှတ်ချက် - | | |

(ဃ) ကျေးရွာသို့ ရောက်ရှိနိုင်သည့် လမ်းအခြေအနေ / ကျေးရွာတစ်ရွာသည် ၎င်း၏ ကျေးရွာအုပ်စုနှင့် ဆက်သွယ်ထားသော လမ်းအခြေအနေ (အောက်ပါတို့ကို ဝိုင်းပါ)

ကျောက်ကြမ်းလမ်း ကတ္တရာလမ်း ကွန်ကရစ်လမ်း မော်တော်ဆိုင်ကယ်လမ်း
 ကျောက်ခင်းလမ်း ပြေသာလမ်း လူသွားလမ်း အခြား _____

(င) ကျေးရွာဖွံ့ဖြိုးမှုစီမံချက်

(၁) လူထုလက်ပြုစီမံကိန်းမစတင်မီ ဤကျေးရွာတွင် ကျေးရွာဖွံ့ဖြိုးမှု စီမံချက်ရှိခဲ့ပါသလား? ဝိုင်ပါ
 (၂) ရှိခဲ့ပါလျှင် ဤစီမံချက်ကို မည်သည့် ခုနှစ်တွင် ပြင်ဆင်ခဲ့ပါသနည်း? နှစ်...../မသိပါ
 (၃) ဤစီမံချက်ကို ပြုနယ်မှုအတည်ပြုခဲ့ပါသလား? ပြုခဲ့ပါသည်/မပြုခဲ့ပါ /မသိပါ

(စ) ဓနိအကွာအဝေး

(၁) ဤကျေးရွာ၏ ဝဟိုမှ ၎င်းကျေးရွာအုပ်စု၏ ဝဟိုအထိ ဓနိမိုင်မည်မူကွာဝေးသနည်း? မိုင်...../မသိပါ
 (၂) ဤကျေးရွာမှ ၎င်းကျေးရွာအုပ်စု ဝဟိုအထိ သွားလာရာတွင် ကြာမြင့်သည့် အချိန်

ခြောက်သွေ့ ရာသီတွင် ကြာချိန် - ၅ မိနစ် ထောက်လှမ်း/မော်တော်ဆိုင်ကယ်/ခြေလျင်/လား/မော်တော်တုတ်/အခြား
 ခိုးရာသီတွင် ကြာချိန် - ၅ မိနစ် ထောက်လှမ်း/မော်တော်ဆိုင်ကယ်/ခြေလျင်/လား/မော်တော်တုတ်/အခြား



(ဆ) ပတ်ဝန်းကျင်ဆိုင်ရာ သဘာဝဘေးအန္တရာယ်

ဤကျေးရွာတွင် ရေကြီးခြင်းကဲ့သို့ သဘာဝဘေးအန္တရာယ်ကျရောက်ဖူးခြင်း ရှိပါသလား။

မရှိပါ ရှိပါသည် ရှိလျှင်ဖော်ပြပါ ----- ရေကြီးခြင်း

(ဇ) ကျေးရွာတွင် ဖွဲ့စည်းထားသော အဖွဲ့အစည်းများ

လူထုပညာပြုစီမံကိန်းမတိုင်မီ ဤကျေးရွာတွင် ကျေးရွာဖွံ့ဖြိုးရေးအတွက် အစိုးရ (သို့) ရွာသားများကိုယ်တိုင်(သို့) စီမံကိန်းတစ်ခုခု ဖွဲ့စည်းထားသည့် အဖွဲ့အစည်းများရှိပါသလား။

(၁) ----- မရှိပါ

(၂) -----

(ဈ) အထွေထွေအုပ်ချုပ်ရေး ဦးစီးဌာန (GAD) မှ မှတ်တမ်းတင်ထားခြင်း

ဤကျေးရွာသည် အထွေထွေအုပ်ချုပ်ရေး ဦးစီးဌာန (GAD) မှ မှတ်တမ်းတင်ထားမှု ရှိပါသလား။

မရှိပါ ရှိပါသည်

ကျေးရွာခေါင်းဆောင်

အမည် - ဦး ဖြူမောင်

လက်မှတ် - [Signature] ဇူလိုင် ၂၀၁၇

လူထုစည်းရုံးရေးမှူး

အမည် - ဒေါ်မေခင်သူ

လက်မှတ် - [Signature] ဇူလိုင် ၂၀၁၇



ဒုတိယနှစ်စက်ဝန်း

ပုံစံ - ၈ - ၁ ကျေးရွာအခြေခံအချက်အလက်များ (Form PC 1)

လမ်းညွှန်ချက်၊ ကျေးရွာတစ်ရွာသို့ ပထမဆုံးမိတ်ဆက်ခရီး သွားရောက်သောအခါ လူထုစည်းရုံးရေးမှူးသည် ကျေးရွာ ခေါင်းဆောင်များအား ကျေးရွာအချက်အလက်များကို မေတ္တာရပ်ခံ၍ တောင်းခံရသည်။ ဤအချက်အလက်များကို စီမံကိန်း မိတ်ဆက်အစည်းဝေးမတိုင်မီတောင်းခံရမည်။ စီမံကိန်းမိတ်ဆက်အစည်းဝေးတွင် လူထုစည်းရုံးရေးမှူးသည် ဤအချက်အလက် များအား စစ်ဆေးပြီး မှန်ကန်အောင်ပြုလုပ်ရမည်။ ပြီးနောက်တွင် လူထုစည်းရုံးရေးမှူးမှ သတင်းအချက်အလက်ထံသို့ Tablets မှ တဆင့် ဖြည့်သွင်းရမည်။

| | | |
|---------------------------------------|--|---|
| ကျေးရွာခေါင်းဆောင် အမည် ဦးဖေ ဖောင် | ကျေးရွာခေါင်းဆောင်၏ ဇနီးနံပါတ် ၀၅-၂၅၆၀၁၁၇၀၆ | လူထုစည်းရုံးရေးမှူး၏ အမည် ဦးဝင်း ဖွင့် |
| ပြည်နယ်/တိုင်းဒေသကြီး မန္တလေး | မြို့နယ် ပျော်စွယ် | ကျေးရွာအုပ်စု ဒယောင်ကျွန်း၊ ကျေးရွာ ကန်ရွယ် |

| လူမျိုးစု | အိမ်ထောင်စုအရေအတွက် | ကိုးကွယ်သည့်ဘာသာ | အိမ်ထောင်စုအရေအတွက် |
|--|---------------------|----------------------|---------------------|
| လူမျိုးစု (၁) ---ဗမာ--- | ၅၅ | ဘာသာ (၁) ---ဗုဒ္ဓ--- | ၅၅ |
| လူမျိုးစု (၂) ----- | | ဘာသာ (၂) ----- | |
| လူမျိုးစု (၃) ----- | | ဘာသာ (၃) ----- | |
| လူမျိုးစုရော ----- | | ဘာသာရော ----- | |
| အခြား | အရေအတွက် | | |
| မသန်စွမ်းသူများ | - | | |
| သက်ကြီးရွယ်အိုများ (၆၅ နှစ် နှင့် အထက်) | ၂၅ | | |
| စစ်ဘေးရှောင် | | | |

| | အမျိုးသား (အရေအတွက်) | အမျိုးသမီး (အရေအတွက်) |
|-------------------------|-------------------------|--------------------------|
| လူဦးရေ | | |
| လူမျိုးစု (၁) ---ဗမာ--- | ၁၄၇ | ၁၄၂ |
| လူမျိုးစု (၂) ----- | | |
| လူမျိုးစု (၃) ----- | | |
| အခြား | | |
| အိမ်ထောင်ဦးစီး | ၄၅ | ၁၀ |

(ခ) အခြေခံအဆောက်အအုံ အသုံးအဆောင်များ

| | | | | | |
|--------------|-----------------|------------|-----------------|----------------------------|-----------------|
| စာသင်ကျောင်း | အမှတ် ခြံပေါ | ကျန်းမာရေး | အမှတ် ခြံပေါ | ဘာသာရေး အဆောက် အအုံများ | အမှတ် ခြံပေါ |
|--------------|-----------------|------------|-----------------|----------------------------|-----------------|



| | | | | | |
|------------------------------------|-------------------------------------|------------------|--------------------------|-------------------------|-------------------------------------|
| အထက်တန်းကျောင်း | <input type="checkbox"/> | ဆေးရုံ | <input type="checkbox"/> | စေတီ | <input checked="" type="checkbox"/> |
| အလယ်တန်းကျောင်း | <input checked="" type="checkbox"/> | ကျန်းမာရေးဌာန | <input type="checkbox"/> | ဘုန်းကြီးကျောင်း | <input checked="" type="checkbox"/> |
| မူလတန်းကျောင်း | <input type="checkbox"/> | ကျန်းမာရေးဌာနခွဲ | <input type="checkbox"/> | ဟိန္ဒူဘုရားကျောင်း | <input type="checkbox"/> |
| မူကြိုကျောင်း | <input type="checkbox"/> | ဆေးပေးခန်း | <input type="checkbox"/> | ရေစိမ့်ကျောင်း | <input type="checkbox"/> |
| အခြား | <input type="checkbox"/> | အခြား | <input type="checkbox"/> | ဗလီ | <input type="checkbox"/> |
| | | | | အခြား | <input type="checkbox"/> |
| မှတ်ချက် ကန်(၅)ခု ခုလုပ်ငန်း | | မှတ်ချက် | | မှတ်ချက် ၁၅၅၅ ခုနှစ် | |

(ဂ) ကျွမ်းကျင်သူများမှတ်တမ်း (ကျေးရွာတွင်နေထိုင်သော သို့မဟုတ် တခြားရွာမှလာရောက်သော ကျွမ်းကျင်သူများ)

| (၁) စာသင်ကျောင်း | | | (၂) ကျန်းမာရေး | | | (၃) လက်မှုပညာရှင် | | |
|------------------|-------------------------------------|--------------------------|--------------------------|--------------------------|--------------------------|---------------------------|-------------------------------------|--------------------------|
| | ရွာတွင်နေထိုင်သူ | အခြားရွာမှလာသူ | | ရွာတွင်နေထိုင်သူ | အခြားရွာမှလာသူ | | ရွာတွင်နေထိုင်သူ | အခြားရွာမှလာသူ |
| မူလတန်းပြဆရာ/မ | <input checked="" type="checkbox"/> | <input type="checkbox"/> | ဆရာဝန် | <input type="checkbox"/> | <input type="checkbox"/> | လက်သမား | <input checked="" type="checkbox"/> | <input type="checkbox"/> |
| အထက်တန်းပြဆရာ/မ | <input type="checkbox"/> | <input type="checkbox"/> | လက်ထောက်ကျန်းမာရေးမှူး | <input type="checkbox"/> | <input type="checkbox"/> | ပန်းရံ | <input checked="" type="checkbox"/> | <input type="checkbox"/> |
| အလယ်တန်းပြဆရာ/မ | <input type="checkbox"/> | <input type="checkbox"/> | အမျိုးသမီးကျန်းမာရေးဆရာမ | <input type="checkbox"/> | <input type="checkbox"/> | လျှပ်စစ်ကျွမ်းကျင်ပီးသမား | <input checked="" type="checkbox"/> | <input type="checkbox"/> |
| မူကြိုဆရာ/မ | <input type="checkbox"/> | <input type="checkbox"/> | သားဖွားဆရာမ | <input type="checkbox"/> | <input type="checkbox"/> | ရေပိုက်သူလုပ်သူ | <input type="checkbox"/> | <input type="checkbox"/> |
| အခြား | <input type="checkbox"/> | <input type="checkbox"/> | ပြည်သူ့ကျန်းမာရေးလုပ်သား | <input type="checkbox"/> | <input type="checkbox"/> | စက်ပြင်ဆရာ | <input type="checkbox"/> | <input type="checkbox"/> |
| မှတ်ချက် | | | မှတ်ချက် | | | မှတ်ချက် | | |

(ဃ) ကျေးရွာသို့ ရောက်ရှိနိုင်သည့် လမ်းအခြေအနေ / ကျေးရွာတစ်ရွာသည် ၎င်း၏ ကျေးရွာအုပ်စုနှင့် ဆက်သွယ်ထားသော လမ်းအခြေအနေ (အောက်ဖိတ်ကိုစိုင်းပါ)

ကျောက်ကြမ်းလမ်း: _____ ကတ္တရာလမ်း: _____ ကွန်ကရစ်လမ်း: _____ မော်တော်ဆိုင်ကယ်လမ်း: _____
 ကျောက်ခင်းလမ်း: _____ မြေသားလမ်း: _____ လူသွားလမ်း: _____ အခြား: _____

(င) ကျေးရွာဖွံ့ဖြိုးမှုစီမံချက်

(၁) လူထုဗဟိုပြုစီမံကိန်းမစတင်မှ ဤကျေးရွာတွင်ကျေးရွာဖွံ့ဖြိုးမှု စီမံချက်ရှိခဲ့ပါသလား? စိုင်းပါ
ရှိပါသည်/မရှိပါ/မသိပါ

(၂) ရှိခဲ့ပါလျှင် ဤစီမံချက်ကို မည်သည့် ခုနှစ်တွင်ပြင်ဆင်ခဲ့ပါသနည်း? နှစ်-----/မသိပါ

(၃) ဤစီမံချက်ကို မြို့နယ်မှအတည်ပြုခဲ့ပါသလား? ပြုခဲ့ပါသည်/မပြုခဲ့ပါ/မသိပါ

(စ) ခရီးအကွာအဝေး

(၁) ဤကျေးရွာ၏ဗဟိုမှ ၎င်းကျေးရွာအုပ်စု၏ဗဟိုအထိ ခရီးမိုင်မည်မျှကွာဝေးသနည်း? မိုင်-----/မသိပါ

(၂) ဤကျေးရွာမှ ၎င်းကျေးရွာအုပ်စုဗဟိုအထိ သွားလာရာတွင်ကြာမြင့်သည့်အချိန်။ '၁ နာရီ'

ခြောက်သွေ့ရာသီတွင်ကြာချိန်----- ၂:၄၆ ----- ထော်လာရီ/မော်တော်ဆိုင်ကယ်/ခြေလျင်/လား/မော်တော်ဘုတ်/
အခြား-----

မိုးရာသီတွင်ကြာချိန်----- ၂:၅၆ ----- ထော်လာရီ/မော်တော်ဆိုင်ကယ်/ခြေလျင်/လား/မော်တော်ဘုတ်/
အခြား-----



(ဆ) ပတ်ဝန်းကျင်ဆိုင်ရာ သဘာဝဘေးအန္တရာယ်

ဤကျေးရွာတွင် ရေကြီးခြင်းကဲ့သို့ သဘာဝဘေးအန္တရာယ်ကျရောက်ဖူးခြင်း ရှိပါသလား။

မရှိပါ ရှိပါသည် ရှိလျှင်ဖော်ပြပါ -----

(ဇ) ကျေးရွာတွင် ဖွဲ့စည်းထားသော အဖွဲ့အစည်းများ

လူထုပဟိုပြုစီမံကိန်းမတိုင်မီ ဤကျေးရွာတွင် ကျေးရွာဖွံ့ဖြိုးရေးအတွက် အစိုးရ (သို့) ရွာသားများကိုယ်တိုင်(သို့) စီမံကိန်းတစ်ခုခုမှ ဖွဲ့စည်းထားသည့် အဖွဲ့အစည်းများရှိပါသလား။

(၁) အမ်.ပီ.အိုင်.ပေါ့.စ.အ.ဖွဲ့

(၂) -----

(ဈ) အထွေထွေအုပ်ချုပ်ရေး ဦးစီးဌာန (GAD) မှ မှတ်တမ်းတင်ထားခြင်း

ဤကျေးရွာသည် အထွေထွေအုပ်ချုပ်ရေး ဦးစီးဌာန (GAD) မှ မှတ်တမ်းတင်ထားမှု ရှိပါသလား။

မရှိပါ ရှိပါသည်

ကျေးရွာခေါင်းဆောင်

အမည် ဦး မြင့်စောစင်

လက်မှတ် [Signature] နေ့စွဲ

လူထုစည်းရုံးရေးမှူး

အမည် ဦးဝင်းထွန်း

လက်မှတ် [Signature] နေ့စွဲ



တတိယနှစ်စက်ဝန်း

ပုံစံ - ၈ - ၁ ကျေးရွာအခြေခံအချက်အလက်များ (Form PC 1)

လယ်ညွှန်ချက်၊ ကျေးရွာတစ်ရွာသို့ ပထမဆုံးမိတ်ဆက်ခရီး သွားရောက်သောအခါ လူထုစည်းရုံးရေးမှူးသည် ကျေးရွာ ခေါင်းဆောင်များအား ကျေးရွာအချက်အလက်များကို မေတ္တာရပ်ခံ၍ တောင်းခံရသည်။ ဤအချက်အလက်များကို စီမံကိန်း မိတ်ဆက်အစည်းဝေးမတိုင်မီတောင်းခံရမည်။ စီမံကိန်းမိတ်ဆက်အစည်းဝေးတွင် လူထုစည်းရုံးရေးမှူးသည် ဤအချက်အလက် များအား စစ်ဆေးပြီး မှန်ကန်အောင်ပြုလုပ်ရမည်။ ပြီးနောက်တွင် လူထုစည်းရုံးရေးမှူးမှ သတင်းအချက်အလက်ထံသို့ Tablets မှ တဆင့် ဖြည့်သွင်းရမည်။

| | | |
|--|--|---|
| ကျေးရွာခေါင်းဆောင် အမည် ဦး ဖြူ စောင့် | ကျေးရွာခေါင်းဆောင်၏ ဖုန်းနံပါတ် ၀၇ - ၇၆၆၀၁၇၀၆ | လူထုစည်းရုံးရေးမှူး၏ အမည် ဦး စန်းတက်ဒောင်း |
| ပြည်နယ်/တိုင်းဒေသကြီး ဗဟိုဌာန | မြို့နယ် ကျေးရွာအုပ်စု | ဒေသ/ဌာန ကျေးရွာ ကွန်ဆွယ် |

| လူမျိုးစု | အိမ်ထောင်စုအရေအတွက် | ကိုးကွယ်သည့်ဘာသာ | အိမ်ထောင်စုအရေအတွက် |
|--|---------------------|------------------------|---------------------|
| လူမျိုးစု (၁) --- ဘ.ဗ.ဇ. | ၆၂ | ဘာသာ (၁) --- ဗုဒ္ဓဘာသာ | ၆၂ |
| လူမျိုးစု (၂) ----- | | ဘာသာ (၂) ----- | |
| လူမျိုးစု (၃) ----- | | ဘာသာ (၃) ----- | |
| လူမျိုးစုရော ----- | | ဘာသာရော ----- | |
| အခြား | အရေအတွက် | | |
| မသန်စွမ်းသူများ | - | | |
| သက်ကြီးရွယ်အိုများ (၆၅ နှစ် နှင့် အထက်) | ၇၆ | | |
| စစ်ဘေးရှောင် | - | | |

| | အမျိုးသား (အရေအတွက်) | အမျိုးသမီး (အရေအတွက်) |
|--------------------------|-------------------------|--------------------------|
| လူဦးရေ | | |
| လူမျိုးစု (၁) --- ဘ.ဗ.ဇ. | ၅၆၂၃၁ | ၅၇၅၀၈ |
| လူမျိုးစု (၂) ----- | | |
| လူမျိုးစု (၃) ----- | | |
| အခြား | | |
| အိမ်ထောင်ဦးစီး | ၂၆ | ၂၂ |

(ခ) အခြေခံအဆောက်အအုံ အသုံးအဆောင်များ

| စာသင်ကျောင်း | အမှတ် ခြံပါ | ကျန်းမာရေး | အမှတ် ခြံပါ | ဘာသာရေး အဆောက် အအုံများ | အမှတ် ခြံပါ |
|---------------|--------------------------|----------------|--------------------------|----------------------------|-------------------------------------|
| မူကြိုကျောင်း | <input type="checkbox"/> | တိုက်နယ်ဆေးရုံ | <input type="checkbox"/> | စေတီ | <input checked="" type="checkbox"/> |



| | | | | | |
|-----------------|-------------------------------------|------------------|--------------------------|--------------------|-------------------------------------|
| မူလတန်းကျောင်း | <input type="checkbox"/> | ကျန်းမာရေးဌာန | <input type="checkbox"/> | ဘုန်းကြီးကျောင်း | <input checked="" type="checkbox"/> |
| မူလွန်ကျောင်း | <input type="checkbox"/> | ကျန်းမာရေးဌာနခွဲ | <input type="checkbox"/> | ဟိန္ဒူဘုရားကျောင်း | <input type="checkbox"/> |
| အလယ်တန်းကျောင်း | <input checked="" type="checkbox"/> | ဆေးပေးခန်း | <input type="checkbox"/> | ရေစိမ့်ယာန်ကျောင်း | <input type="checkbox"/> |
| လယ်လွန်ကျောင်း | <input type="checkbox"/> | အခြား | <input type="checkbox"/> | ဝလီ | <input type="checkbox"/> |
| အထက်တန်းကျောင်း | <input type="checkbox"/> | | | အခြား | <input type="checkbox"/> |
| အခြား | <input type="checkbox"/> | | | | |
| မှတ်ချက် | | မှတ်ချက် | | မှတ်ချက် | |

(ဂ) ကျွမ်းကျင်သူများမှတ်တမ်း (ကျေးရွာတွင်နေထိုင်သော သို့မဟုတ် တခြားရွာမှလာရောက်သော ကျွမ်းကျင်သူများ)

| (၁) စာသင်ကျောင်း | | | (၂) ကျန်းမာရေး | | | (၃) လက်မှုလုပ်ငန်း | | |
|------------------|-------------------------------------|-------------------------------------|--------------------------|--------------------------|-------------------------------------|-----------------------------|-------------------------------------|--------------------------|
| | ရွာတွင်နေထိုင်သူ | အခြားရွာမှလာသူ | | ရွာတွင်နေထိုင်သူ | အခြားရွာမှလာသူ | | ရွာတွင်နေထိုင်သူ | အခြားရွာမှလာသူ |
| မူလတန်းပြဆရာ/မ | <input type="checkbox"/> | <input type="checkbox"/> | ဆရာဝန် | <input type="checkbox"/> | <input type="checkbox"/> | လက်သမား | <input checked="" type="checkbox"/> | <input type="checkbox"/> |
| အထက်တန်းပြဆရာ/မ | <input type="checkbox"/> | <input type="checkbox"/> | လက်ထောက်ကျန်းမာရေးမှူး | <input type="checkbox"/> | <input type="checkbox"/> | ပန်းရံ | <input checked="" type="checkbox"/> | <input type="checkbox"/> |
| အလယ်တန်းပြဆရာ/မ | <input checked="" type="checkbox"/> | <input checked="" type="checkbox"/> | အမျိုးသမီးကျန်းမာရေးဆရာမ | <input type="checkbox"/> | <input type="checkbox"/> | လျှပ်စစ်ကျွမ်းကျင်၊ မီးသမား | <input checked="" type="checkbox"/> | <input type="checkbox"/> |
| မူကြိုဆရာ/မ | <input type="checkbox"/> | <input type="checkbox"/> | သားမွေးဆရာမ | <input type="checkbox"/> | <input checked="" type="checkbox"/> | ရေပိုက်သွယ်သူ | <input type="checkbox"/> | <input type="checkbox"/> |
| အခြား | <input type="checkbox"/> | <input type="checkbox"/> | ပြည်သူ့ကျန်းမာရေးလုပ်သား | <input type="checkbox"/> | <input type="checkbox"/> | စက်ပြင်ဆရာ | <input type="checkbox"/> | <input type="checkbox"/> |
| မှတ်ချက် | | | | မှတ်ချက် | | | | |

(ဃ) ကျေးရွာသို့ ရောက်ရှိနိုင်သည့် လမ်းအခြေအနေ / ကျေးရွာတစ်ရွာသည် ၎င်း၏ ကျေးရွာအုပ်စုနှင့် ဆက်သွယ်ထားသော လမ်းအခြေအနေ (အောက်ပါတို့ကိုပိုင်းပါ)

ကျောက်ကြမ်းလမ်း ကတ္တရာလမ်း ကွန်ကရစ်လမ်း မော်တော်ဆိုင်ကယ်လမ်း
 ကျောက်စင်းလမ်း မြေသားလမ်း လူသွားလမ်း အခြား _____

(င) ကျေးရွာဖွံ့ဖြိုးမှုစီမံချက်

(၁) လူထုဝတ်ပြုစီမံကိန်းမစတင်မီ ဤကျေးရွာတွင်ကျေးရွာဖွံ့ဖြိုးမှု စီမံချက်ရှိခဲ့ပါသလား? ပိုင်းပါ
 ရှိပါသည်/မရှိပါ/မသိပါ

(၂) ရှိခဲ့ပါလျှင် ဤစီမံချက်ကို မည်သည့် ခုနှစ်တွင်ပြင်ဆင်ခဲ့ပါသနည်း? နှစ်-----/မသိပါ

(၃) ဤစီမံချက်ကို မြို့နယ်မှအတည်ပြုခဲ့ပါသလား? မြို့နယ်သည်/မမြို့နယ်/မသိပါ

(စ) ခရီးအကွာအဝေး

(၁) ဤကျေးရွာ၏ဝဟ်မှ ၎င်းကျေးရွာအုပ်စု၏ဝဟ်အထိ ခရီးမိုင်မည်မျှကွာဝေးသနည်း? မိုင်-1.၁၅/မသိပါ

(၂) ဤကျေးရွာမှ ၎င်းကျေးရွာအုပ်စုဝဟ်အထိ သွားလာရာတွင်ကြာမြင့်သည့်အချိန်

ခြောက်သွေ့ရာသီတွင်ကြာချိန် 3.၆၆ နှစ် ----- ထော်လာရီ/မော်တော်ဆိုင်ကယ်/မြေလျင်/လား/မော်တော်ဆိုင်/အခြား -----

မိုးရာသီတွင်ကြာချိန် 5.၆၆ နှစ် ----- ထော်လာရီ/မော်တော်ဆိုင်ကယ်/မြေလျင်/လား/မော်တော်ဆိုင်/အခြား -----



အခြား -----

(ဆ) ပတ်ဝန်းကျင်ဆိုင်ရာ သဘာဝဘေးအန္တရာယ်

ဤကျေးရွာတွင် ရေကြီးခြင်းကဲ့သို့ သဘာဝဘေးအန္တရာယ်ကျရောက်ဖူးခြင်း ရှိပါသလား။

မရှိပါ ရှိပါသည် ရှိလျှင်ဖော်ပြပါ -----

(ဇ) ကျေးရွာတွင် ဖွဲ့စည်းထားသော အဖွဲ့အစည်းများ

လူထုပဟိုပြုစီမံကိန်းမတိုင်မီ ဤကျေးရွာတွင် ကျေးရွာဖွံ့ဖြိုးရေးအတွက် အစိုးရ (သို့) ရွာသားများကိုယ်တိုင်(သို့) စီမံကိန်းတစ်ခုခုမှ ဖွဲ့စည်းထားသည့် အဖွဲ့အစည်းများရှိပါသလား။

(၁) မိုးသရွာမရဟိတအသင်း

(၂) -----

(ဈ) အထွေထွေအုပ်ချုပ်ရေး ဦးစီးဌာန (GAD) မှ မှတ်တမ်းတင်ထားခြင်း

ဤကျေးရွာသည် အထွေထွေအုပ်ချုပ်ရေး ဦးစီးဌာန (GAD) မှ မှတ်တမ်းတင်ထားမှု ရှိပါသလား။

မရှိပါ ရှိပါသည်

ကျေးရွာခေါင်းဆောင်

အမည် - ဦး မြင့် မြင့်

လက်မှတ် နေ့ ၀၈.၁၀.၂၀၁၆

လူထုစည်းရုံးရေးမှူး

အမည် - ဦး စန်းထက်အောင်

လက်မှတ်  နေ့ ၀၈.၁၀.၂၀၁၆



စတုတ္ထနှစ် စက်ဝန်း

ပုံစံ - ၈ - ၁ ကျေးရွာအခြေခံအချက်အလက်များ (Form PC 1)

လယ်ဥက္ကဋ္ဌများ ကျေးရွာတစ်ရွာသို့ ပထမဆုံးစိတ်ဆင်း ရောက်စေရန်အတွက်အသုံးပြု လူထုစည်းမျဉ်းရေးရာသည် ကျေးရွာအခြေခံအချက်အလက်များကိုပေးရာ ရပ်တည်မှုတောင်းခံရသည်။ ဤအချက်အလက်များကိုစီမံကိန်းစီမံဆောင်ရွက်ပေးရန်အတွက် တောင်းခံရသည်။ စီမံကိန်းစီမံဆောင်ရွက်ပေးရန်အတွက် လူထုစည်းမျဉ်းရေးရာသည် ဤအချက်အလက်များအား စစ်ဆေးပြီး မှန်ကန်အောင်ပြုလုပ်ရမည်။ ဤအချက်အလက်များ လူထုစည်းမျဉ်းရေးရာ သတင်းအချက်အလက်ထိသို့ Tablets မှ တဆင့် ဖြည့်သွင်းရမည်။

| | | |
|--|--|---------------------------------------|
| ကျေးရွာအခြေခံအချက်အလက် အမည် ဦး ဇေယျာဇော် | ကျေးရွာအခြေခံအချက်အလက် နန်းနံပါတ် ၀၇-၇၅၆၀၁၁၇၀၆ | လူထုစည်းမျဉ်းရေးရာအမည် ဦးအေး တင်ကျော် |
| မြိုင်နယ်တိုင်းအမည် ဗဟိုကန် | မြို့နယ် ဗဟိုကန် | ကျေးရွာအုပ်စု အမည် ကျောက်တန်း |

ကား လူဦးရေ

| လူမျိုးစု | အိမ်ထောင်စုအရေအတွက် | ကျား/မ | အိမ်ထောင်စုအရေအတွက် |
|---|---------------------|---------------------|---------------------|
| လူမျိုးစု (၁) <u>၁၇၆၃</u> | 62 | ကျား(၁) <u>၁၇၆၃</u> | 62 |
| လူမျိုးစု (၂) | | ကျား(၂) | |
| လူမျိုးစု (၃) | | ကျား(၃) | |
| လူမျိုးစုစရာ | | ကျားစရာ | |
| အခြား | | | |
| | အရေအတွက် | | |
| မသန်စွမ်းသူများ | - | | |
| သက်ကြီးရွယ်အိုများ (၆၅ နှစ် နှင့် အထက်) | 25 | | |
| စစ်ဘေးရှောင် | - | | |



| | အမျိုးသား(အရေ စာတွက်) | အမျိုးသမီး(အရေအတွက်) | စုစုပေါင်းအရေအတွက် |
|---------------------------|-----------------------|----------------------|--------------------|
| လူဦးရေ | | | |
| လူမျိုးစု (၁) <u>၂၂၂၂</u> | ၁၃၇ | ၁၄၃ | ၂၈၀ |
| လူမျိုးစု (၂) ----- | | | |
| လူမျိုးစု (၃) ----- | | | |
| အခြား | | | |
| အိမ်ထောင်ဦးစီး | ၄၆ | ၁၆ | ၆၂ |

(ခ) အခြေခံအထောက်အပံ့ အသုံးအဆောင်များ

| စာသင်ကျောင်း | အမှတ် ခြံပိ | ကျန်းမာရေး | အမှတ်ပြု စင်ပိ | ဘာသာရေးအထောက် အပံ့များ | အမှတ် ခြံပိ |
|-----------------|--------------------------|------------------|--------------------------|---------------------------|--------------------------|
| အထက်တန်းကျောင်း | <input type="checkbox"/> | ဆေးရုံ | <input type="checkbox"/> | စေတီ | <input type="checkbox"/> |
| အလယ်တန်းကျောင်း | <input type="checkbox"/> | ကျန်းမာရေးဌာန | <input type="checkbox"/> | ဘုန်းကြီးကျောင်း | <input type="checkbox"/> |
| မူလတန်းကျောင်း | <input type="checkbox"/> | ကျန်းမာရေးဌာနခွဲ | <input type="checkbox"/> | ဟိန္ဒူဘုရားကျောင်း | <input type="checkbox"/> |
| မူကြိုကျောင်း | <input type="checkbox"/> | ဆေးပေးခန်း | <input type="checkbox"/> | ခရစ်ယာန်ကျောင်း | <input type="checkbox"/> |
| အခြား | <input type="checkbox"/> | အခြား | <input type="checkbox"/> | ဗလီ | <input type="checkbox"/> |
| | | | | အခြား | <input type="checkbox"/> |
| မှတ်ချက် | | မှတ်ချက် | | မှတ်ချက် | |



(ဂ) ကျွမ်းကျင်သူများမှတ်တမ်း (ကျေးရွာတွင်နေထိုင်သော သို့မဟုတ် တခြားရွာမှလာရောက်သော ကျွမ်းကျင်သူများ)

| (၁) ဟယ်လ်ကျောင်း | | | (၂) ကျန်းမာရေး | | | (၃) လက်မှုညာရှင် | | |
|------------------|-------------------------------------|-------------------------------------|--------------------------|--------------------------|--------------------------|------------------------|-------------------------------------|--------------------------|
| | ရွာတွင်နေထိုင်သူ | အခြားရွာမှလာသူ | | ရွာတွင်နေထိုင်သူ | အခြားရွာမှလာသူ | | ရွာတွင်နေထိုင်သူ | အခြားရွာမှလာသူ |
| မူလတန်းပြဆရာ/မ | <input type="checkbox"/> | <input type="checkbox"/> | ဆရာဝန် | <input type="checkbox"/> | <input type="checkbox"/> | လက်သမား | <input checked="" type="checkbox"/> | <input type="checkbox"/> |
| အထက်တန်းပြဆရာ/မ | <input checked="" type="checkbox"/> | <input checked="" type="checkbox"/> | လက်ထောက်ကျန်းမာရေးမှူး | <input type="checkbox"/> | <input type="checkbox"/> | ပန်းရံ | <input checked="" type="checkbox"/> | <input type="checkbox"/> |
| အလယ်တန်းပြဆရာ/မ | <input type="checkbox"/> | <input type="checkbox"/> | အမျိုးသမီးကျန်းမာရေးဆရာမ | <input type="checkbox"/> | <input type="checkbox"/> | လှုပ်စစ်ကျွမ်းကျင်သမား | <input checked="" type="checkbox"/> | <input type="checkbox"/> |
| မူကြိုဆရာ/မ | <input type="checkbox"/> | <input type="checkbox"/> | သားမွေးဆရာ | <input type="checkbox"/> | <input type="checkbox"/> | ရေပိုက်သွယ်သူ | <input type="checkbox"/> | <input type="checkbox"/> |
| အခြား | <input type="checkbox"/> | <input type="checkbox"/> | ပြည်သူ့ကျန်းမာရေးလုပ်သား | <input type="checkbox"/> | <input type="checkbox"/> | စက်ပြင်ဆရာ | <input type="checkbox"/> | <input type="checkbox"/> |
| မှတ်ချက် | | | | မှတ်ချက် | | | | မှတ်ချက် |

(ဃ) ကျေးရွာသို့ ရောက်ရှိနိုင်သည့် လမ်းအခြေအနေ / ကျေးရွာ တစ်ရွာသည် ၎င်း၏ကျေးရွာအုပ်စုနှင့် ဆက်သွယ်ထားသော လမ်းအခြေအနေ (အောက်ပါတို့ကို ဝိုင်းပါ)

ကျောက်ကြမ်းလမ်း ကတ္တရာလမ်း ကုန်းကရစ်လမ်း မော်တော်ဆိုင်ကယ်လမ်း
 ကျောက်ခင်းလမ်း မြေသားလမ်း လှသွားလမ်း အခြား _____

(င) ကျေးရွာပျံ့နှံ့မှုစီမံချက်

ပိုင်းပါ

(၁) လူထုဗဟိုပြုစီမံကိန်းမစတင်မီ ဤကျေးရွာတွင် ကျေးရွာပျံ့နှံ့မှု

ပိုင်းသည် မရှိပါ/မသိပါ

စီမံချက်ရှိခဲ့ပါသလား?

(၂) ရှိခဲ့ပါလျှင် ဤစီမံချက်ကို မည်သည့် နှစ်တွင် ဝင်ဆောင်ခဲ့ပါသနည်း?

နှစ်-----/မသိပါ

(၃) ဤစီမံချက်ကို ပြုနယ်မှအတည်ပြုခဲ့ပါသလား?

ပြုခဲ့ပါသည်/မပြုခဲ့ပါ/မသိပါ



(စ) ခရီးအကွာအဝေး

(၁) ဤကျေးရွာ၏လဟိုမှ၎င်းကျေးရွာအုပ်စု၏လဟိုအထိခရီးစဉ်မည်မျှကွာဝေးသနည်း? မိုင်-----/မသိပါ

(၂) ဤကျေးရွာမှ ၎င်းကျေးရွာအုပ်စုလဟိုအထိသွား လာရာတွင်ကြာမြင့်သည့်အချိန်။

ခြောက်သွေ့ရာသီတွင်ကြာချိန် 3 မိနစ် ----- ဝေ့တံလားရိုး/မော်တော်ဆိုင်ကယ်/ခြေလျှင်/လား/မော်တော်ဘုတ်/
အခြား -----

မိုးရာသီတွင်ကြာချိန် 5 မိနစ် ----- ဝေ့တံလားရိုး/မော်တော်ဆိုင်ကယ်/ခြေလျှင်/လား/မော်တော်ဘုတ်/
အခြား -----

(ဆ) ပတ်ဝန်းကျင်ဆိုင်ရာသဘာဝဘေးအန္တရာယ်

ဤကျေးရွာတွင်ရေကြီးခြင်းကဲ့သို့ သဘာဝဘေးအန္တရာယ်ကျရောက်ဖူးခြင်း ရှိပါသလား။

မရှိပါ ရှိပါသည် ရှိလျှင်ဖော်ပြပါ-----

(ဇ) ကျေးရွာတွင် ဖွဲ့စည်းထားသော အဖွဲ့အစည်းများ

လူထုလဟိုပြုပံ့ကိန်းမတိုင်မီ ဤကျေးရွာတွင် ကျေးရွာဖွံ့ဖြိုးရေးအတွက် အစိုးရ(သို့)ရွာသားများကိုယ်တိုင်(သို့) စီမံကိန်းလက်မှတ်မှ ဖွဲ့စည်းထားသည့် အဖွဲ့အစည်းများရှိပါသလား။

(၁) -----

(၂) -----

(ဈ) အထွေထွေအုပ်ချုပ်ရေး ဦးစီးဌာန (GAD) မှ မှတ်တမ်းတင်ထားခြင်း

ဤကျေးရွာသည် အထွေထွေအုပ်ချုပ်ရေး ဦးစီးဌာန (GAD) မှ မှတ်တမ်းတင်ထားမှု ရှိပါသလား။

မရှိပါ ရှိပါသည်

ကျေးရွာခေါင်းဆောင်

အမည် ဦး ဇော်စော

လက်မှတ် နေ့စွဲ 5.11.2019

လူထုစည်းရုံးရေးမှူး

အမည် ဦး ဇော်စော

လက်မှတ် နေ့စွဲ 5.11.2019



၉။ ပထမနှစ်စက်ဝန်း ပုံစံ ၈-၂။ စီမံကိန်းစက်ဝန်းအချိန်ဇယား

ပုံစံ - ၈ - ၂ - စီမံကိန်းစက်ဝန်းအချိန်ဇယား (PC 2)

| | | | |
|--|--|--|--|
| လမ်းညွှန်ချက်၊ သက်ဆိုင်ရာလုပ်ထုံးစံများ/လက်ထောက်နည်းပညာများမှူးမှ စီမံကိန်းစက်ဝန်းအဆင့်တစ်ခုစီပြီးစီးပုံစံ: ကျေးရွာနှင့် ကျေးရွာအုပ်စုအတွက် တစ်ပုံစံကို ပြည်ထောင်စုပုံစံ | | စက်ဝန်းအားထုတ်ပြန်ပါ <input type="checkbox"/> စက်ဝန်း(၁) <input type="checkbox"/> စက်ဝန်း(၂) <input type="checkbox"/> စက်ဝန်း(၃) | |
| စည်းကမ်းချက်/ဝန်ထမ်း အမည် - <u>စင်္ကြံမေဇေဇေ</u> | | စက်ဝန်း (၄) | |
| စနစ် - <u>၂၂-၃-၂၀၁၇</u> | | | |
| ပြည်နယ်/တိုင်း - <u>မြို့နယ် - ချောက်ချယ်</u> | | ကျေးရွာအုပ်စု - <u>ဒဟတ်လွန်း</u> ကျေးရွာ - <u>တင့်ချယ်</u> | |

| စီမံကိန်းစက်ဝန်းအဆင့်များ | စနစ် | | အစည်းအဝေးစီမံကိန်းစက်ဝန်းအချိန်ဇယား | | | |
|---|---------------|------------------|-------------------------------------|---------------------|----------------------|--|
| | စတင်သည့် စနစ် | ပြီးဆုံးသည့်စနစ် | အမျိုးသား အရေအတွက် | အမျိုးသမီး အရေအတွက် | အိမ်ထောင်စု အရေအတွက် | လူမျိုးစုတိုက်ရောက်သူ အရေအတွက် နှင့် လူမျိုးစုအမည် |
| ၁။ ကျေးရွာစီမံကိန်း စီမံကိန်းအစည်းအဝေး | ၂၂-၃-၁၇ | ၂၂-၃-၁၇ | ၂၀ | ၂၀ | ၄၂ | ၁၅၁ ၅၂ |
| ၂။ ကျေးရွာပုံစံ၊ မြို့စော စီမံချက်ရေးဆွဲခြင်း အစည်းအဝေး | ၂၃-၃-၁၇ | ၂၃-၃-၁၇ | ၂၀ | ၂၀ | ၄၂ | ၁၅၁ ၅၂ |
| ၃။ ကျေးရွာအုပ်စု လုပ်ငန်းဆောင်ရွက်ချက်ချမှတ် အစည်းအဝေး | ၂၅-၃-၁၇ | ၂၅-၃-၁၇ | ၃၀ | ၂၀ | ၅၀ | ၁၅၁ ၅၂ |
| ၄။ မြို့နယ်အဆင့် စီမံကိန်းရေးဆွဲရေး နှင့် အကောင်အထည်ဖော်ရေးစက်ဝန်းပတ်ပတ်စီမံကိန်း သုံးသပ်မှု အစည်းအဝေး | | | မလို | မလို | မလို | မလို |
| ၅။ မြို့နယ် စီမံကိန်းရေးဆွဲရေး နှင့် အကောင်အထည်ဖော်ရေး စက်ဝန်းဆုံကြိုက်မှုကို ရွာသို့ အသိပေး အကြောင်းကြားသည့် အစည်းအဝေး | | | | | | |
| ၆။ စီမံကိန်းလုပ်ငန်းစီမံချက်ရေးဆွဲခြင်း အစည်းအဝေး | | | | | | |
| ၆.၀။ စီမံကိန်းလုပ်ငန်း အကောင်အထည်ဖော် ရေးဆွဲရေးဆွဲခြင်း | | | | | | |



| | | | | | | | | | |
|--|----------|----------|----|----|----|-----|----|--|----|
| ၆.၂ တယ်ယူရေးအစီအစဉ် ရေးဆွဲခြင်း | | | | | | | | | |
| ၆.၃၊ ဆာဗျာရေးကုန်ကျမှု လျာထားအစီအစဉ် ရေးဆွဲခြင်း | | | | | | | | | |
| ၆.၄၊ ပြင်/ထိန်းအစီအစဉ် ရေးဆွဲခြင်း | | | | | | | | | |
| ၇၊ စီမံကိန်းလုပ်ငန်းခွဲ တိုးတက်မှု စောင့်ကြည့် အစည်းအဝေး | | | | | | | | | |
| ၇-၁၊ အစည်းအဝေး ပထမအကြိမ် | | | | | | | | | |
| ၇-၂၊ အစည်းအဝေး ဒုတိယအကြိမ် | | | | | | | | | |
| ၇-၃၊ အစည်းအဝေး တတိယအကြိမ် | | | | | | | | | |
| ၈၊ စီမံကိန်းလုပ်ငန်းခွဲ အပြီးသတ်စစ်ဆေးခြင်း အစည်းအဝေး | | | | | | | | | |
| ၉၊ လူထုစစ်ဆေးပွဲအစည်းအဝေး | ၁၉.၁၀.၁၇ | ၁၉.၁၀.၁၇ | ၁၆ | ၁၆ | ၅၂ | ၁၈၁ | ၅၂ | | ၅၂ |



ဒုတိယနှစ်စက်ဝန်း

ပုံစံ - ၀ - ၂ - စီမံကိန်းစက်ဝန်းအချိန်ဇယား (PC 2)

လမ်းညွှန်ချက်၊ သက်ဆိုင်ရာလူထုစည်းရုံးရေးမှူး/လက်ထောက်နည်းပညာမှူးများမှ စီမံကိန်းစက်ဝန်းအဆင့်တစ်ခုစီပြီးစီးတိုင်း ကျေးရွာနှင့် ကျေးရွာအုပ်စုအတွက် ဤပုံစံကို ဖြည့်သွင်းရမည်။

စည်းရုံးရေးမှူး/ဝန်ထမ်း အမည် ဒီ.ဝေ.ထွဋ်

နေ့စွဲ ၂၆.၁၁.၁၀၇ စက်ဝန်းအားအမှတ်ကြိစ်ပါ စက်ဝန်း(၀) စက်ဝန်း(၂) စက်ဝန်း(၃) စက်ဝန်း(၄)

ပြည်နယ်/တိုင်း မန္တလေး မြို့နယ် ပျော်ကန် ကျေးရွာအုပ်စု ဒဟတ်ကျေး ကျေးရွာ ကျေးရွာ

| စီမံကိန်းဆောင်ရွက်မှုအဆင့်များ | နေ့စွဲ | | အစည်းအဝေးတွင်တက်ရောက်သူအရေအတွက် | | | |
|--|-------------|-----------------|---------------------------------|--------------------|---------------------|---|
| | စတင်သည့်နေ့ | ပြီးဆုံးသည့်နေ့ | အမျိုးသားအရေအတွက် | အမျိုးသမီးအရေအတွက် | အိမ်ထောင်စုအရေအတွက် | လူမျိုးစုတက်ရောက်သူအရေအတွက် နှင့် လူမျိုးစုအမည် |
| ၁။ ကျေးရွာစီမံကိန်း မိတ်ဆက်အစည်းအဝေး | ၂၅.၁၁.၁၇ | ၂၅.၁၁.၁၇ | ၂၃ | ၂၀ | ၄၄ | မဟာ ၄၄ |
| ၂။ ကျေးရွာဖွံ့ဖြိုးရေး စီမံချက်ရေးဆွဲခြင်းအစည်းအဝေး | ၂၆.၁၁.၁၇ | ၂၆.၁၁.၁၇ | ၂၄ | ၂၀ | ၄၄ | မဟာ ၄၄ |
| ၃။ ကျေးရွာအုပ်စု လုပ်ငန်းဆုံးဖြတ်ချက်ချသည့်အစည်းအဝေး | ၂၇.၁၁.၁၇ | ၂၇.၁၁.၁၇ | ၃၀ | ၂၀ | ၅၀ | မဟာ ၅၀ |
| ၄။ မြို့နယ်အဆင့် စီမံကိန်းရေးဆွဲရေး နှင့် အကောင်အထည်ဖော်ရေးကော်မတီ၏ စီမံကိန်း သုံးသပ်မှုအစည်းအဝေး | | | မလို | မလို | မလို | မလို |
| ၅။ မြို့နယ် စီမံကိန်းရေးဆွဲရေး နှင့် အကောင်အထည်ဖော်ရေး ကော်မတီ၏ဆုံးဖြတ်မှုကို ရွာသူ အသိပေးအကြောင်းကြားသည့် အစည်းအဝေး | | | | | | |
| ၆။ စီမံကိန်းလုပ်ငန်းဖွဲ့စီမံချက်ရေးဆွဲခြင်းအစည်းအဝေး | | | | | | |



ပုံစံ - ၈ - ၂ - စီမံကိန်းစက်ဝန်းအချိန်ဇယား (PC 2)

လမ်းညွှန်ချက်၊ သက်ဆိုင်ရာလူထုစည်းရုံးရေးဖွဲ့/လက်ထောက်နည်းပညာဖွဲ့များမှ စီမံကိန်းစက်ဝန်းအဆင့်တစ်ခုစီဖြစ်ပြီးတိုင်း ကျေးရွာအုပ်စုအတွက် ဤပုံစံကို ဖြည့်သွင်းရမည်။

စည်းရုံးရေးဖွဲ့/လမ်းညွှန်အမည် - ဦးစိုးတက်စော၏

စက်ဝန်းအားအမှတ်ဖြစ်ပါ စက်ဝန်း(၁) စက်ဝန်း(၂) စက်ဝန်း(၃)

စက်ဝန်း(၄)

ပြည်နယ်/တိုင်း ဝဏ္ဏသာ မြို့နယ် ဝဏ္ဏသာ ကျေးရွာအုပ်စု ဝဏ္ဏသာ ကျေးရွာ ကန့်သတ်

| စီမံကိန်းဆောင်ရွက်မှုအဆင့်များ | နေ့စွဲ | | အစည်းအဝေးတွင်တက်ရောက်သူအရေအတွက် | | | | အိမ်ထောင်စု % |
|---|------------|----------------|---------------------------------|--------------------|---------------------|--|---------------|
| | စတင်သည်နေ့ | ပြီးဆုံးသည်နေ့ | အမျိုးသားအရေအတွက် | အမျိုးသမီးအရေအတွက် | အိမ်ထောင်စုအရေအတွက် | လူမျိုးစုတက်ရောက်သူအရေအတွက်နှင့် လူမျိုးစုအမည် | |
| ၁။ ကျေးရွာစီမံကိန်း မိတ်ဆက်အစည်းအဝေး | ၇.၁၀.၁၈ | ၇.၁၀.၁၈ | ၁၈ | ၃၇ | ၅၅ | ၁၂၈ | ၅၅ |
| ၂။ ကျေးရွာဖွံ့ဖြိုးရေး စီမံချက်ရေးဆွဲခြင်းအစည်းအဝေး | ၈.၁၀.၁၈ | ၈.၁၀.၁၈ | ၁၈ | ၃၇ | ၅၅ | ၁၂၈ | ၅၅ |
| ၃။ ကျေးရွာအုပ်စု လုပ်ငန်းဆုံးဖြတ်ချက်ချသည့်အစည်းအဝေး | ၁၀.၁၈.၁၈ | ၁၀.၁၈.၁၈ | ၂၂ | ၁၄ | ၃၆ | ၁၂၈ | ၃၆ |
| ၄။ မြို့နယ်အဆင့် စီမံကိန်းရေးဆွဲရေးနှင့် အကောင်အထည်ဖော်ရေးကော်မတီ၏ စီမံကိန်း သုံးသပ်မှုအစည်းအဝေး | | | မလို | မလို | မလို | မလို | |
| ၅။ မြို့နယ် စီမံကိန်းရေးဆွဲရေးနှင့် အကောင်အထည်ဖော်ရေး ကော်မတီ၏ဆုံးဖြတ်မှုကို ရွာသို့ အသိပေးအကြောင်းကြားသည့် အစည်းအဝေး | | | | | | | |
| ၆။ စီမံကိန်းလုပ်ငန်းခွဲစီမံချက်ရေးဆွဲခြင်းအစည်းအဝေး | | | | | | | |
| ၆.၁။ စီမံကိန်းလုပ်ငန်း အကောင်အထည်ဖော်ရေးအစီအစဉ် ရေးဆွဲခြင်း | | | | | | | |



စတုတ္ထနှစ် စက်ဝန်း

ပုံစံ - ၈-၂ - စီမံကိန်းစက်ဝန်းအချိန်စာရွက် (PC 2)

| | | |
|--|--|------------------------------|
| လမ်းညွှန်မှတ်တမ်း ကျေးရွာအုပ်စုအတွက် ဤစက်ဝန်းကြိုတင်ပြင်ဆင်ရမည့် | သက်ဆိုင်ရာလူထုစည်းရုံးရေးမှူး/လက်ထောက်နည်းပညာမှူးမှ စီမံကိန်းစက်ဝန်းအဆင့်တစ်ခုပြုစီမံကိန်းကျေးရွာနှင့် | |
| စည်းရုံးရေးမှူး/လက်ထောက်နည်းပညာရေးမှူးဝန်ထမ်း အမည် - ဦးစန်းလက်ဒေဝာစံ၊ ဒေါ်ကျူး၊ ကျူး၊ လှိုင် | | |
| မှ.ရ.စွ 4.11.19 | စက်ဝန်းအားအမှတ်ဖြစ်ပါ <input type="checkbox"/> စက်ဝန်း(၁) <input type="checkbox"/> စက်ဝန်း(၂) <input type="checkbox"/> စက်ဝန်း(၃) ၈-စက်ဝန်း (၄) | |
| ပြည်နယ်/တိုင်း မန္တလေး | မြို့နယ် ပေဘုဘွယ် | ကျေးရွာအုပ်စု ဒုဟတ်လှိုင် |
| | | ကျေးရွာ ကန်ဆွယ် |

| စီမံကိန်းဆောင်ရွက်မှုအစဉ်များ | မှ.ရ.စွ | | အစည်းအဝေးတွင် တက်ရောက်သူအရေအတွက် | | | | | |
|---|------------------------|---------------------------|----------------------------------|---------------------|--------------------|---|------------------------|-------------------|
| | စက်ဝန်းကြို မှ.ရ.စွ | ပြင်ဆင်မှုကြို မှ.ရ.စွ | အချိန်ထား အတွက် | အချိန်သမီး အတွက် | အိမ်ထောင် အတွက် | လူမှုဆက်သွယ်ရေး အရေအတွက် နှင့် လူမှုစုအဖွဲ့ | အိမ်ထောင် ပုဂ္ဂိုလ် | အိမ်ထောင် ရာ % |
| ၁။ ကျေးရွာစီမံကိန်း မိတ်ဆက်အစည်းအဝေး | 4.11.19 | 4.11.19 | 18 | 19 | 39 | 1 ဗမာ | 39 | |
| ၂။ ကျေးရွာဖွံ့ဖြိုးရေး စီမံချက်ရေးဆွဲခြင်း အစည်းအဝေး | 5.11.19 | 5.11.19 | 18 | 19 | 39 | 1 ဗမာ | 39 | |
| ၃။ ကျေးရွာအုပ်စု လုပ်ငန်းထိုးနှံခြင်းအစည်းအဝေး | 5.12.19 | 5.12.19 | 21 | 8 | 29 | 1 ဗမာ | 29 | |
| ၄။ မြို့နယ်အဆင့်စီမံကိန်းရေးဆွဲရေးနှင့်အကောင်အထည်ဖော်ရေးကော်မတီ၏ စီမံကိန်း | 24.1.2020 | 24.1.2020 | မရှိ | မရှိ | မရှိ | မရှိ | | |



၁၀။ ပုံစံ ၈-၃။ ကျေးရွာဖွံ့ဖြိုးရေးဦးစားပေးအစီအစဉ်

ပုံစံ - ၈ - ၃ ကျေးရွာဖွံ့ဖြိုးရေး ဦးစားပေးအစီအစဉ် (Form PC 3)

လမ်းညွှန်ရွက်၊ အဆင့်(၃) ကျေးရွာမျှော်မှန်းချက်အစည်းအဝေး ပြီးဆုံးသောအခါ ကျေးရွာစီမံကိန်း အထောက်အကူပြု ကော်မတီသည် လူထုစည်းရုံးရေးမှူးအကူအညီဖြင့် ဤပုံစံကိုပြည့်စုံအောင် ဖြည့်သွင်းရမည်။

လူထုစည်းရုံးရေးမှူး/ဝန်ထမ်း အမည် မြသက်လှိုင်ဖြူ ကျော်
 နေ့စွဲ ၂၀၂၃.၀၃.၂၀ နေ့စွဲ
 စက်ဝန်းအား အမှတ်ခြစ်ပါ (✓) / စက်ဝန်း(၁)
 စက်ဝန်း(၂) စက်ဝန်း(၃) စက်ဝန်း(၄)

ပြည်နယ်/တိုင်း မန္တလေး၊ ဖြန့်နယ်-ဟော်ခွဲ၊ ကျေးရွာအုပ်စု - ဒဟက်ကျွန်း၊ ကျေးရွာ ကန်ကျယ်
 က၊ အခက်အခဲအတားအဆီးများအားဆွေးနွေးခြင်း - ယခုလက်ရှိအခြေအနေတွင် ဤကျေးရွာဖွံ့ဖြိုးတိုးတက်ရေးအတွက် အဓိက အခက်အခဲအတားအဆီးများသည် မည်သည့်များဖြစ်ပါသနည်း။ (အမျိုးသား/သမီး အနည်းဆုံးအခက်အခဲ ၅ ခုစီဖော်ပြပါ)

| အမျိုးသား အဖွဲ့မှ တင်ပြသောအခက်အခဲအတားအဆီးများ | | အမျိုးသမီး အဖွဲ့မှ တင်ပြသောအခက်အခဲအတားအဆီးများ | |
|---|---|--|---|
| ၁ | ရွာသစ်ကျောင်းသောက်ခွင့် မရဘဲ သားဖိုးရေမျှော်ခြင်း စသည့် အခက်အခဲများ ဖြစ်ပေါ်ခြင်း | ၁ | စာသင်ကျောင်း၊ ကျောင်း နှင့် ကျောင်းသား ဖိုးရေ မမျှော်ခြင်း၊ စာသင်ရုံ အောက်မလုံ ဖောက်ခြင်း |
| ၂ | ကျေးရွာတွင်း ပေးသုံး မြေပြင်ကျွန်း၊ မာရေ ဖြစ်ပေါ်ခြင်း | ၂ | မာရေ ဖြစ်ပေါ်ခြင်း နှင့် ရေအောက်ခြင်း |
| ၃ | ဖိုးရေ ဆီစွပ်စေ့၊ ရွာတွင်း ဖမ်းကျား လေထု ခက်ခဲခြင်း | ၃ | ဖိုးရေ ဆီစွပ်စေ့၊ ရွာတွင်း လမ်း၊ အမှတ်အမှတ် ခက်ခဲခြင်း |
| ၄ | | ၄ | |
| ၅ | | ၅ | |
| ၆ | | ၆ | |
| ၇ | | ၇ | |

ခ။ မျှော်မှန်းခြင်း - နောင်လာမည့် (၅) နှစ် အတွင်း ကျေးရွာဖွံ့ဖြိုးရေး မျှော်မှန်းလျာထားချက်များအား တင်ပြပါ။

| အမျိုးသားအဖွဲ့မှ တင်ပြသောမျှော်မှန်းချက်များ | | အမျိုးသမီးအဖွဲ့မှ တင်ပြသောမျှော်မှန်းချက်များ | |
|--|--|---|--|
| ၁ | ပလာရေး စတင်ဖြန့်ဖြူးပေးလာစေရန် | ၁ | ပလာရေး စတင်ဖြန့်ဖြူးပေးလာစေရန် |
| ၂ | ကျေးရွာတွင်း ဖမ်းကျား လမ်းပြုပြင်ရန် | ၂ | ကျေးရွာတွင်း ဖမ်းကျား လမ်းပြုပြင်ရန် |
| ၃ | ရွာသစ်စတင်ဖိုးရေပြင်၊ ကျေးရွာ အောက် အောက်ခြင်း | ၃ | ရွာသစ်စတင်ဖိုးရေပြင်၊ ကျေးရွာ အောက် အောက်ခြင်း |
| ၄ | ကျေးရွာတွင်း ဖမ်းကျား လမ်းပြုပြင်စေရန် | ၄ | ကျေးရွာတွင်း ဖမ်းကျား လမ်းပြုပြင်စေရန် |
| ၅ | ကျေးရွာတွင်း ဖမ်းကျား လမ်းပြုပြင်စေရန် | ၅ | ကျေးရွာတွင်း ဖမ်းကျား လမ်းပြုပြင်စေရန် |
| ၆ | | ၆ | |
| ၇ | | ၇ | |



က။ လူထုစီမံကိန်း၏ လာမည့် (၄) နှစ်အတွက် အကျုံးဝင်သော ဦးစားပေး ဖွံ့ဖြိုးတိုးတက်မှု လုပ်ငန်း အစီအစဉ်များအားဖော်ပြပါ။

| အဆင့် | ကျေးရွာအတွက် ဦးစားပေး ဖွံ့ဖြိုးတိုးတက်မှု လုပ်ငန်းစဉ်များ | အဆိုပြုသူ (အမျိုးသားများ/ အမျိုးသမီးများ/အမျိုးသား+ အမျိုးသမီး) | ခန့်မှန်းကုန်ကျ ဓရိတ် | အကျိုးခံစားခွင့်ရှိသူ ခန့်မှန်းခြေ အရေ အတွက် |
|-------|---|---|-----------------------|--|
| ၁ | ရေစိုက်ရေးစနစ်၊ ဆွတ်ခမ်း၊ မြင်း | အမျိုးသား + အမျိုးသမီး | ၂၀၀၀၀၀၀၀ | ၂၇၂ |
| ၂ | ကျေးရွာအတွင်း ဆေးကုရေးစင်္ကြံ | အမျိုးသား | ၂၅၀၀၀၀၀၀ | ၂၇၂ |
| ၃ | ကျေးရွာအတွင်း ရေသောက်ရန်အတွက် ရေအိုး | အမျိုးသား | ၁၇၅၀၀၀၀၀ | ၂၇၂ |
| ၄ | ကျေးရွာအတွင်း အိမ်အောက် အမှောင်ရောင် | အမျိုးသမီး | ၂၀၀၀၀၀၀၀ | ၆၀၀ |
| ၅ | ကျေးရွာအတွင်း ရေသောက်ရန်အတွက် ရေအိုး | အမျိုးသား | ၁၇၀၀၀၀၀၀ | ၂၇၂ |
| ၆ | ကျေးရွာအတွင်း ဆွတ်ခမ်း၊ မြင်း | အမျိုးသား + အမျိုးသမီး | ၂၀၀၀၀၀၀၀ | ၂၇၂ |
| ၇ | | | | |

ဃ။ လူထုစီမံကိန်း၏ လာမည့် (၄) နှစ်အတွက် အကျုံးဝင်သော ဦးစားပေး ဖွံ့ဖြိုးတိုးတက်မှု လုပ်ငန်း အစီအစဉ်များအားဖော်ပြပါ။

| အဆင့် | ကျေးရွာအတွက် ဦးစားပေး ဖွံ့ဖြိုး တိုးတက်မှု လုပ်ငန်းစဉ်များ | အဆိုပြုသူ (အမျိုးသားများ/ အမျိုးသမီးများ/အမျိုးသား+ အမျိုးသမီး) | အခန်းကဏ္ဍ |
|-------|--|---|-----------|
| ၁ | | | |
| ၂ | | | |
| ၃ | | | |
| ၄ | | | |
| ၅ | | | |
| ၆ | | | |

ခေါင်းဆောင်၊ ကျေးရွာစီမံကိန်းအထောက်အကူပြုကော်မတီမှ အတည်ပြုသည်။

အမည် ----- လက်မှတ် ----- နေ့, ရက် -----



ဒုတိယနှစ်စက်ဝန်း

ပုံစံ - ၈ - ၃ ကျေးရွာခွဲ၊ ငြိမ်းရေး ဦးစားပေးအစီအစဉ် (Form PC 3)

လမ်းညွှန်ချက်၊ အဆင့်(၃) ကျေးရွာမှော်မှန်းချက်အစည်းအဝေး ပြီးဆုံးသောအခါ ကျေးရွာစီမံကိန်း အထောက်အကူပြု ကော်မတီသည် လူထုစည်းရုံးရေးမှူးအကူအညီဖြင့် ဤပုံစံကိုပြည့်စုံအောင် ဖြည့်သွင်းရမည်။

လူထုစည်းရုံးရေးမှူး/ဝန်ထမ်း အမည် ဒီ.ဝင်း.ထွန်း

နေ့စွဲ ၂၆.၁၁.၁၈ စက်ဝန်းအား အမှတ်ဖြစ်ပါ (✓) စက်ဝန်း(၁) စက်ဝန်း(၂) စက်ဝန်း(၃) စက်ဝန်း(၄)

ပြည်နယ်/တိုင်း မန္တလေး၊ ပြည်နယ်/တိုင်း မန္တလေး၊ ကျေးရွာအုပ်စု ဒုတိယကျေးရွာ၊ ကျေးရွာ ကျ.စွယ်

က။ အခက်အခဲအတားအဆီးများအားဆွေးနွေးခြင်း - ယခုလက်ရှိအခြေအနေတွင် ဤကျေးရွာခွဲ၊ ငြိမ်းတိုးတက်ရေးအတွက် အဓိက အခက်အခဲအတားအဆီးများသည် မည်သည်များဖြစ်ပါသနည်း။ (အမျိုးသား/သမီး အနည်းဆုံးအခက်အခဲ ၅ ခုစီဖော်ပြပါ)

| အမျိုးသား အဖွဲ့မှ တင်ပြသောအခက်အခဲအတားအဆီးများ | အမျိုးသမီး အဖွဲ့မှတင်ပြသောအခက်အခဲအတားအဆီးများ |
|---|---|
| ၁။ ဖွဲ့စည်းပုံအခြေခံဥပဒေချိုးဖောက်ခြင်း | ၁။ ဖွဲ့စည်းပုံအခြေခံဥပဒေချိုးဖောက်ခြင်း |
| ၂။ လမ်းမကောင်းမွန်ခြင်း | ၂။ လမ်းမကောင်းမွန်ခြင်း |
| ၃။ ရေအားလျှော့ချခြင်း | ၃။ ရေအားလျှော့ချခြင်း |
| ၄။ -လမ်း၊ မြား၊ ပျက်စီးခြင်း | ၄။ အလုပ်မလုပ်ခြင်း |
| ၅။ စာကြည့်တိုက်မရှိခြင်း | ၅။ -ရေ၊ အလုပ် |
| ၆။ -တမဖွဲ့ခြင်း | |
| ၇။ | ၇။ |

ခ။ မှော်မှန်းခြင်း - နောင်လာမည့် (၅)နှစ် အတွင်း ကျေးရွာခွဲ၊ ငြိမ်းရေး မှော်မှန်းလျာထားချက်များအား တင်ပြပါ။

| အမျိုးသားအဖွဲ့မှ တင်ပြသောမှော်မှန်းချက်များ | အမျိုးသမီးအဖွဲ့မှ တင်ပြသောမှော်မှန်းချက်များ |
|---|--|
| ၁။ ဖွဲ့စည်းပုံအခြေခံဥပဒေချိုးဖောက်ခြင်း | ၁။ ဖွဲ့စည်းပုံအခြေခံဥပဒေချိုးဖောက်ခြင်း |
| ၂။ လမ်းမကောင်းမွန်ခြင်း | ၂။ လမ်းမကောင်းမွန်ခြင်း |
| ၃။ ရေအားလျှော့ချခြင်း | ၃။ စာကြည့်တိုက်မရှိခြင်း |
| ၄။ စာကြည့်တိုက်မရှိခြင်း | ၄။ အလုပ်မလုပ်ခြင်း |
| ၅။ -ဖွဲ့ မြား မြား | |
| ၆။ | |
| ၇။ | ၇။ |



က။ လူထုစီမံကိန်း၏ လာမည့် (၄) နှစ်အတွက် အကျုံးဝင်သော ဦးစားပေး ဖွံ့ဖြိုးတိုးတက်မှု လုပ်ငန်း အစီအစဉ်များအားဖော်ပြပါ။

| အဆင့် | ကျေးရွာအတွက် ဦးစားပေး ဖွံ့ဖြိုးတိုးတက်မှု လုပ်ငန်းစဉ်များ | အဆိုပြုသူ (အမျိုးသားများ/ အမျိုးသမီးများ/အမျိုးသား+ အမျိုးသမီး) | ခန့်မှန်းကုန်ကျ စရိတ် | အကျုံးဝင်စားခွင့်ရှိသူ ခန့်မှန်းခြေ အရေ အတွက် |
|-------|---|---|-----------------------|---|
| ၁ | လျှပ်စစ်ပေးစနစ် | ကျေးရွာအတွက် | ၆၀၀၀၀၀၀ | ၂၈၉ |
| ၂ | ရေပေးစနစ် | ကျေးရွာအတွက် | ၄၀၀၀၀၀၀ | ၂၈၉ |
| ၃ | ကျေးရွာအတွက် | ကျေးရွာအတွက် | ၄၅၀၀၀၀၀ | ၂၈၉ |
| ၄ | ကျေးရွာအတွက် | ကျေးရွာအတွက် | ၇၀၀၀၀၀၀ | ၂၈၉ |
| ၅ | | | | |
| ၆ | | | | |
| ၇ | | | | |

ဃ။ လူထုစီမံကိန်း၏ လာမည့် (၄) - နှစ်အတွက် အကျုံးပင်သော ဦးစားပေး ဖွံ့ဖြိုးတိုးတက်မှု လုပ်ငန်း အစီအစဉ်များအားဖော်ပြပါ။

| အဆင့် | ကျေးရွာအတွက် ဦးစားပေး ဖွံ့ဖြိုး တိုးတက်မှု လုပ်ငန်းစဉ်များ | အဆိုပြုသူ (အမျိုးသားများ/ အမျိုးသမီးများ/အမျိုးသား+ အမျိုးသမီး) | အခန်းကဏ္ဍ |
|-------|--|---|-----------|
| ၁ | | | |
| ၂ | | | |
| ၃ | | | |
| ၄ | | | |
| ၅ | | | |
| ၆ | | | |

ခေါင်းဆောင်၊ ကျေးရွာစီမံကိန်းအထောက်အကူပြုကော်မတီမှ အတည်ပြုသည်။

အမည် ဦးမင်းကျော် လက်မှတ် [Signature] နေ့စွဲ ၂၀၂၁.၁၁.၁၇



တတိယနှစ်စက်ဝန်း

ပုံစံ - ၈-၃ ကျေးရွာဖွံ့ဖြိုးရေး ဦးစားပေးအစီအစဉ် (Form PC 3)

လမ်းညွှန်ရှာဖွေ အဆင့်(၃)ကျေးရွာဖွံ့ဖြိုးရေးအစဉ်အဝေးပြီးဆုံးသောအခါ ကျေးရွာစီမံကိန်း အထောက်အကူပြု ကော်မတီသည် လူထုစည်းရုံးရေးမှူးအကူအညီဖြင့် ဤပုံစံကိုပြည့်စုံအောင် ဖြည့်သွင်းရမည်။

လူထုစည်းရုံးရေးမှူး/ဝန်ထမ်း အမည် _____

| | |
|-------------------|---|
| နေ့စွဲ ၈.၁၀.၂၀ | စက်ဝန်းအား အမှတ်ဖြစ်ပါ (✓) <input type="checkbox"/> စက်ဝန်း(၁) <input type="checkbox"/> စက်ဝန်း(၂) <input type="checkbox"/> စက်ဝန်း(၃) <input type="checkbox"/> စက်ဝန်း(၄) |
|-------------------|---|

| | | | |
|---------------------------|-----------------------|------------------------------|--------------------|
| ပြည်နယ်/တိုင်း မန္တလေး | မြို့နယ် ပျော်ဘွယ် | ကျေးရွာအုပ်စု ပုသိမ်ကုန်း | ကျေးရွာ ကန်ဆွယ် |
|---------------------------|-----------------------|------------------------------|--------------------|

က။ အခက်အခဲအတားအဆီးများအားဆွေးနွေးခြင်း - ယခုလက်ရှိအခြေအနေတွင်ဤကျေးရွာဖွံ့ဖြိုးတိုးတက်ရေးအတွက် အဓိကအခက်အခဲအတားအဆီးများသည် မည်သည့်များဖြစ်ပါသနည်း။ (အမျိုးသား/သမီး အနည်းဆုံးအခက်အခဲ ၅ ခုစီဖော်ပြပါ)

| အုပ်စုဖွံ့ဖြိုးရေးမှူးများမှ တင်ပြသောအခက်အခဲအတားအဆီးများ | |
|---|--|
| မိုး ရာသီတွင်သွားလာရခက်ခဲခြင်း | <input type="checkbox"/> ကျား <input type="checkbox"/> မ ကျား+ မ |
| ရေဆိုး၊ မြေအောက်ရေ၊ မြေရေ၊ မြေရေ၊ မြေရေ၊ မြေရေ | <input type="checkbox"/> ကျား <input type="checkbox"/> မ ကျား+ မ |
| စာကြေစနစ်၊ တိုက်မရှိ၊ သန့်ရှင်းရေးမရှိ၊ မရေစိုက်ရေးမရှိ | <input type="checkbox"/> ကျား <input type="checkbox"/> မ ကျား+ မ |
| လျှပ်စစ်ဖိတ်မရှိ၊ မရေစိုက်ရေးမရှိ၊ ကလေးများစားသုံးရန်ခက်ခဲခြင်း | <input type="checkbox"/> ကျား <input type="checkbox"/> မ ကျား+ မ |
| စိုက်ပျိုးရေးနည်းပညာမရှိခြင်း၊ ကြေးငွေအခက်အခဲ | <input type="checkbox"/> ကျား <input type="checkbox"/> မ ကျား+ မ |
| အလုပ်အကိုင်ရှားသောကြောင့်လေ့ရှိခြင်း | <input type="checkbox"/> ကျား <input type="checkbox"/> မ ကျား+ မ |
| | <input type="checkbox"/> ကျား <input type="checkbox"/> မ ကျား+ မ |
| | <input type="checkbox"/> ကျား <input type="checkbox"/> မ ကျား+ မ |
| | <input type="checkbox"/> ကျား <input type="checkbox"/> မ ကျား+ မ |
| | <input type="checkbox"/> ကျား <input type="checkbox"/> မ ကျား+ မ |



၁။ မျက်မှန်းခြင်း- နောင်လာမည့် (၅) နှစ် အတွင်း ကျေးရွာဖွံ့ဖြိုးရေး မျက်မှန်းလျာထားချက်များအား တင်ပြပါ။

အုပ်စုဖွဲ့ ဆွေးနွေးမှုများမှ တင်ပြသော အခက်အခဲအတားအဆီးများ

| | |
|--|---|
| ရာသီမရွေး သွားလာနိုင်ရန် | <input type="checkbox"/> ကျား <input type="checkbox"/> မ ဖျက်ကျား+ မ |
| ရေကာ/ရေဂနဲများ ဆောက်လုပ်ပေးရန် | <input type="checkbox"/> ကျား <input type="checkbox"/> မ ဖျက်ကျား+ မ |
| စာပြုခွင့်တိုက်ဖွဲ့ပြီး မဟုတ်တို့ ပွားလာစေရန် | <input type="checkbox"/> ကျား <input type="checkbox"/> မ ဖျက်ကျား+ မ |
| ကလေးများ သူအင်္ဂါစာပြုခွင့် နိုင်ရန် | <input type="checkbox"/> ကျား <input type="checkbox"/> မ ဖျက်ကျား+ မ |
| မိုက်ပျိုး ရေးနည်း ပစ္စည်းများ ပြုပြင် ဆီ နှင့် အထွက်တိုးလာစေရန် | ဖျက်ကျား <input type="checkbox"/> မ <input type="checkbox"/> ကျား+ မ |
| အသက်စွေးဝမ်းပြောခင်း သစ်တန်းတို့ ပြုပြင် ဝင်ငွေတိုးတက်လာစေရန် | <input type="checkbox"/> ကျား <input type="checkbox"/> မ <input type="checkbox"/> ကျား+ မ |
| | <input type="checkbox"/> ကျား <input type="checkbox"/> မ <input type="checkbox"/> ကျား+ မ |
| | <input type="checkbox"/> ကျား <input type="checkbox"/> မ <input type="checkbox"/> ကျား+ မ |
| | <input type="checkbox"/> ကျား <input type="checkbox"/> မ <input type="checkbox"/> ကျား+ မ |
| | <input type="checkbox"/> ကျား <input type="checkbox"/> မ <input type="checkbox"/> ကျား+ မ |



ဂ။ လူထုစီမံကိန်း၏ လာမည့် (၄) နှစ်အတွက် အကျုံးဝင်သော ဦးစားပေး ဖွံ့ဖြိုးတိုးတက်မှု လုပ်ငန်း အစီအစဉ်များအားဖော်ပြပါ။

| ဦးစားပေးအဆင့် | ကျေးရွာအတွက် ဦးစားပေး ဖွံ့ဖြိုးတိုးတက်မှု လုပ်ငန်းစဉ်များ | အဆိုပြုသူ (အမျိုးသားများ/ အမျိုးသမီးများ/ အမျိုးသား + အမျိုးသမီး) | အခန်းကဏ္ဍ | ဦးစားပေး အဆင့် သတ်မှတ်ချက် | ခန့်မှန်း ကုန်ကျစရိတ် | အကျိုးခံစားခွင့်ရှိသူ နှင့် မှန်းခြေအရေအတွက် | | |
|---------------|---|---|------------|----------------------------|-----------------------|--|-----|--------|
| | | | | | | ကျား | မ | ပေါင်း |
| ၁ | လျှပ်စစ် မီးလင်းရေး အစီအစဉ် | ကျား + မ | မီးလင်းရေး | 1 | ၆,၄၀၀,၀၀၀/- | 131 | 128 | 259 |
| ၂ | ရွာတွင်း ကျောက်ချော | ကျား + မ | ဆက်သွယ်ရေး | 2 | ၆,၀၀၀,၀၀၀/- | 131 | 128 | 259 |
| ၃ | ရေဆိုး ရေစိုက် | ကျား + မ | ဆက်သွယ်ရေး | 3 | ၆,၀၀၀,၀၀၀/- | 131 | 128 | 259 |
| ၄ | စာကြည့်တိုက် | ကျား + မ | အခြားအဖွဲ့ | 4 | 7,၀၀၀,၀၀၀/- | 131 | 128 | 259 |
| ၅ | | | | | | | | |

ဃ။ လူထုစီမံကိန်း၏ လာမည့် (၄) နှစ်အတွက် အကျုံးမဝင်သော ဦးစားပေး ဖွံ့ဖြိုးတိုးတက်မှု လုပ်ငန်း အစီအစဉ်များအားဖော်ပြပါ။

| အဆင့် | ကျေးရွာအတွက် ဦးစားပေး ဖွံ့ဖြိုးတိုးတက်မှု လုပ်ငန်းစဉ်များ | အဆိုပြုသူ (အမျိုးသားများ/ အမျိုးသမီးများ/ အမျိုးသား + အမျိုးသမီး) | အခန်းကဏ္ဍ |
|-------|---|---|---------------|
| ၁ | ဝက်ချုပ်သစ်တန်း | မ | livelihoods |
| ၂ | မိုက်ပျိုးရေး နှစ်စဉ် သစ်သား | ကျား | မိုက်ပျိုးရေး |
| ၃ | | | |
| ၄ | | | |
| ၅ | | | |

ခေါင်းဆောင်၊ ကျေးရွာစီမံကိန်းအထောက်အကူပြုကော်မတီမှအတည်ပြုသည်။

အမည် ဒေါ်အောင်သန်းတင် လက်မှတ် [Signature] နေ့စွဲ ၀၈.၁၀.၂၀



စတုတ္ထနှစ် စက်ဝန်း

ပုံစံ - ၈-၃ ကျေးရွာခွဲ/မြို့ရွေး ဦးစားပေးအဖွဲ့အစည်း (Form PC 3)

| | | | |
|--|--|-----------------------------------|------------------------|
| လမ်းညွှန်ချက်၊ အဆင့်(၃)ကျေးရွာမှန်မှန်ချက်အစည်းအဝေးပြီးဆုံးသောအခါ ကျေးရွာစီမံကိန်း အထောက်အကူပြု ကော်မတီသည် လူထုစည်းရုံးရေးမှူးအကူအညီဖြင့် ဤပုံစံကိုပြည့်စုံအောင် ဖြည့်သွင်းရမည်။ | | | |
| လူထုစည်းရုံးရေးမှူး/ဝန်ထမ်း အမည် <u>ဒေါ်ခင်မာမာ</u> | | | |
| နေ့စွဲ <u>၄.၁၁.၂၀၁၇</u> | <input checked="" type="checkbox"/> ကော်ဝန်းအား အမှတ်ဖြစ်ပါ (✓) <input type="checkbox"/> စက်ဝန်း(၁) <input type="checkbox"/> စက်ဝန်း(၂) <input type="checkbox"/> စက်ဝန်း(၃) <input type="checkbox"/> စက်ဝန်း(၄) | | |
| ပြည်နယ်/တိုင်း <u>မန္တလေး</u> | မြို့နယ် <u>ပျော်စွယ်</u> | ကျေးရွာအုပ်စု <u>ဒုတိယကျေးရွာ</u> | ကျေးရွာ <u>ကျေးရွာ</u> |

က။ အခက်အခဲအတားအဆီးများအားရွေးနှေးနှေးခြင်း - ယခု လက်ရှိအခြေအနေတွင်ဤကျေးရွာခွဲ/မြို့ရွေးတိုးတက်ရေးအတွက် အဓိကအခက်အခဲအတားအဆီးများသည် မည်သည့်များဖြစ်ပါသနည်း။ (အမျိုးသား/သမီး အားညှင်းဆုံအခက်အခဲ ၅ ခုစီဖော်ပြပါ)

| အုပ်စုခွဲ/ရွေးနှေးမှုများမှ ငွေကြေးသာအခက်အခဲအတားအဆီးများ | |
|--|--|
| မြို့ရွာထိတွင်လမ်းမကောင်းသော ကြောင့် သွားလာရခက်ခဲခြင်း | <input type="checkbox"/> ကျား <input type="checkbox"/> မ ကျား+ မ |
| ခရိုင်ရုံးတိုက်မရှိသောကြောင့် အစည်းအဝေးခန်းမ နှစ်လုံးစားခြင်း | <input type="checkbox"/> ကျား <input type="checkbox"/> မ ကျား+ မ |
| ရေဆိုးစွမ်းဆောင်ရည်မရှိသောကြောင့် ရေသောက်ရခက်ခဲခြင်း | <input type="checkbox"/> ကျား <input type="checkbox"/> မ ကျား+ မ |
| မိတ်တိုးရေး နှစ်လုံးစားသော မရှိသောကြောင့် သီးနှံထွက်နှုန်း နည်းခြင်း | <input type="checkbox"/> ကျား <input type="checkbox"/> မ ကျား+ မ |
| ခရိုင်ရုံးမှ အစည်းအဝေးခန်းမရှိသောကြောင့် ဝင်ငွေ နည်းပါးခြင်း | <input type="checkbox"/> ကျား <input type="checkbox"/> မ ကျား+ မ |
| | <input type="checkbox"/> ကျား <input type="checkbox"/> မ ကျား+ မ |
| | <input type="checkbox"/> ကျား <input type="checkbox"/> မ ကျား+ မ |
| | <input type="checkbox"/> ကျား <input type="checkbox"/> မ ကျား+ မ |
| | <input type="checkbox"/> ကျား <input type="checkbox"/> မ ကျား+ မ |
| | <input type="checkbox"/> ကျား <input type="checkbox"/> မ ကျား+ မ |



၁။ မျှော်မှန်းခြင်း- နောင်လာမည့် (၅)နှစ် အတွင်း ကျေ ရွေးဖွံ့ဖြိုးရေး မျှော်မှန်းလျာထားချက်များအား တင်ပြပါ။

| အုပ်စုဖွဲ့ဆွေးနွေးမှုများမှ ဘင်ပြုသောအခက်အခဲအတားအဆီးများ | |
|---|---|
| ကုသိမဆွေး ညွှားလာနိုင်ရန် | <input type="checkbox"/> ကျား <input type="checkbox"/> မ <input type="checkbox"/> ကျား+ မ |
| ခက်ခဲစွာတိုက်ကြိုပြီး ဗဟုတူတတ်ပြီး ပွားလာစေရန် | <input type="checkbox"/> ကျား <input type="checkbox"/> မ <input type="checkbox"/> ကျား+ မ |
| ရေဆိုး ပြောင်းရှိလာပြီး လမ်းများကောင်းမွန်လာစေရန် | <input type="checkbox"/> ကျား <input type="checkbox"/> မ <input type="checkbox"/> ကျား+ မ |
| မိုက်ပြီး ရေးနည်းပညာကိုအဆုံးပြုပြီး ဘီးနှံအထွက်တိုး လာစေရန် | <input type="checkbox"/> ကျား <input type="checkbox"/> မ <input type="checkbox"/> ကျား+ မ |
| ဒိဗ်တွေး ဟူသည့်တန်းရရှိပြီး ထင်ရှေ့တိုးလာရန် | <input type="checkbox"/> ကျား <input type="checkbox"/> မ <input type="checkbox"/> ကျား+ မ |
| | <input type="checkbox"/> ကျား <input type="checkbox"/> မ <input type="checkbox"/> ကျား+ မ |
| | <input type="checkbox"/> ကျား <input type="checkbox"/> မ <input type="checkbox"/> ကျား+ မ |
| | <input type="checkbox"/> ကျား <input type="checkbox"/> မ <input type="checkbox"/> ကျား+ မ |
| | <input type="checkbox"/> ကျား <input type="checkbox"/> မ <input type="checkbox"/> ကျား+ မ |
| | <input type="checkbox"/> ကျား <input type="checkbox"/> မ <input type="checkbox"/> ကျား+ မ |



၈။ လူတစ်ပုံကိန်း၏ လာမည့် (၄)နှစ်အတွက် အကျိုးဝင်သော ဦးစားပေး ဖွံ့ဖြိုးတိုးတက်မှု လုပ်ငန်း အစီအစဉ်များအားဖော်ပြပါ။

| ဦးစားပေးအဆင့် | ကျေးရွာအတွက် ဦးစားပေး ဖွံ့ဖြိုးတိုးတက်မှု လုပ်ငန်းစဉ်များ | အဆိုပြုသူ(ဒါမျိုးသားများ/ အမျိုးသမီးများ/ဒေသမျိုးသား+အမျိုးသမီး) | အခန်းကဏ္ဍ | ဦးစားပေးအဆင့်သတ်မှတ်ချက် | ခန့်မှန်းကုန်ကျစရိတ် | အကျိုးပေးစွမ်းရည်ရှိသူခန့်မှန်းခြေအရေအတွက် | | |
|---------------|---|--|------------------|--------------------------|----------------------|--|-----|--------|
| | | | | | | ကျား | မ | ပေါင်း |
| ၁ | ပွဲဝင်စွမ်းထွက်ကုန်လုပ်ငန်းခွင် ခံနိုင်ရည် | ကျား + ၈ | လမ်းဖွံ့ဖြိုးရေး | ၁ | ၆,၅၀၀,၀၀၀ | ၁၃၇ | ၁၄၅ | ၂၈၀ |
| ၂ | စာကြည့်တိုက် | ကျား + ၈ | အခြေခံ | ၂ | ၆,၀၀၀,၀၀၀ | ၁၃၇ | ၁၄၅ | ၂၈၀ |
| ၃ | ဒုတိယတန်းကျောင်း | ကျား + ၈ | လမ်းဖွံ့ဖြိုးရေး | ၃ | ၆,၀၀၀,၀၀၀ | ၁၃၇ | ၁၄၅ | ၂၈၀ |
| ၄ | | | | | | | | |
| ၅ | | | | | | | | |

၉။ လူတစ်ပုံကိန်း၏ လာမည့် (၄) နှစ်အတွက် အကျိုးဝင်သော ဦးစားပေး ဖွံ့ဖြိုးတိုးတက်မှု လုပ်ငန်း အစီအစဉ်များအားဖော်ပြပါ။

| အဆင့် | ကျေးရွာအတွက် ဦးစားပေး ဖွံ့ဖြိုးတိုးတက်မှု လုပ်ငန်းစဉ်များ | အဆိုပြုသူ (အမျိုးသားများ/ အမျိုးသမီးများ/အမျိုးသား+အမျိုးသမီး) | အခန်းကဏ္ဍ |
|-------|---|--|---------------|
| ၁ | လမ်းဖွံ့ဖြိုးရေး | ၈ | livelihoods |
| ၂ | စိုက်ပျိုးရေးနည်းလေ့လာ | ကျား | စိုက်ပျိုးရေး |
| ၃ | | | |
| ၄ | | | |
| ၅ | | | |

ခေါင်းဆောင်၊ ကျေးရွာစီမံကိန်းအထောက်အကူပြုကော်ဒီဗီအိုအဖွဲ့ဝင်ဖြစ်သည်။

အမည် ဒေါ်အောင်အေးအောင် လက်မှတ် [Signature] နေ့စွဲ 5.11.2019



၁၁။ အစည်းအဝေးမှတ်တမ်းများ



ကျေးရွာအစည်းအဝေးမှတ်တမ်း

အစည်းအဝေးပြုလုပ်သည့်နေရာ ။ ။ ဒီထောက် ဥက္ကဋ္ဌ ဦးမင်းကင်း ဖုန်း
 ကျေးရွာ ။ ။ ကျိန်
 ကျေးရွာအုပ်စု ။ ။ ဒယယ်ကျိ
 အချိန် ။ ။ ၂:၀၀ နာရီ ။ ၄:၀၀ နာရီ
 အစည်းအဝေးအမည် ။ ။ ပထမအကြိမ်အစည်းအဝေး

တက်ရောက်သူဦးရေ ကျား (၁၆)၊ မ (၁၇) စုစုပေါင်း (၃၃)

အစည်းအဝေးတွင်ဆွေးနွေးသည့်အကြောင်းအရာ

- ၁။ - ဇွဲမဲလိန်၊ ငယ်မိ၊ ဖွဲ့စည်း (စာအုပ်) မိတ်ဆက်ခြင်း
- ၂။ - ဇွဲမဲလိန်၊ မိတ်ဆက် အကြောင်းအရာ
- ၃။ - ဇွဲမဲလိန်၊ စာအုပ် အကြောင်းအရာ
- ၄။ - နေပြည်တော်၊ အစည်းအဝေး (PRA) ဖြစ်ပေါ်ခြင်း
- ၅။
- ၆။
- ၇။
- ၈။
- ၉။
- ၁၀။



ဆုံးဖြတ်ချက်များ

၁။ ကျေးရွာအထက်တန်းကျောင်း၏ ခွဲခွာခြင်း

၂။ ယူဆချက်: ဝါဝင်တောက ယူဗွန်အိမ်ရာအဖွဲ့ (PRA)

ပြန်ဆောင်ခြင်း

၃။ _____

၄။ _____

၅။ _____

မှတ်တမ်းတင်သူ အောင်
 အမည် ဦးစိုးတင်အောင်
 ရာထူး ယူဗွန်အိမ်ရာအဖွဲ့
 ရက်စွဲ ၄. ၁၁. ၂၀၁၇

အတည်ပြုသူ အောင်
 အမည် ဦးမြင့်မောင်
 ရာထူး ကွဲခွာခြင်းအဖွဲ့
 ရက်စွဲ ၄. ၁၁. ၂၀၁၇



ကျေးရွာအစည်းအဝေးမှတ်တမ်း

အစည်းအဝေးပြုလုပ်သည့်နေရာ ။ နှစ်ဆယ်လမ်း ဦးမင်းဆင် နတ်
 ကျေးရွာ ။ ။ ကန်စွယ်
 ကျေးရွာအုပ်စု ။ ။ ဒယယ်ကျေး
 အချိန် ။ ။ ၁:၀၀ ။ ၄:၀၀ မိ
 အစည်းအဝေးအမည် ။ ။ ဦးမင်းမာအကြိမ် ၁၂၊ ၁၆

တက်ရောက်သူဦးရေ ကျား (၁၀)၊ မ (၁၇) စုစုပေါင်း (၃၇)

အစည်းအဝေးတွင်ဆွေးနွေးသည့်အကြောင်းအရာ

- ၁။ ရွာရွာခြားရွာရွာရှိ အဖွဲ့အစည်းများ၊ အဖွဲ့အစည်းများ၊ အဖွဲ့အစည်းများ.....
- ၂။ အဖွဲ့အစည်းများ၊ အဖွဲ့အစည်းများ၊ အဖွဲ့အစည်းများ၊ အဖွဲ့အစည်းများ.....
- ၃။ ကျေးရွာအစည်းအဝေးအဖွဲ့အစည်းများ၊ အဖွဲ့အစည်းများ၊ အဖွဲ့အစည်းများ.....
- ၄။ ဦးစားပေးလုပ်ငန်းများကို စီစဉ်ဆောင်ရွက်ပေးခြင်း.....
- ၅။ အဖွဲ့အစည်းများ၊ အဖွဲ့အစည်းများ၊ အဖွဲ့အစည်းများ၊ အဖွဲ့အစည်းများ.....
- ၆။ ကျေးရွာအစည်းအဝေးအဖွဲ့အစည်းများ၊ အဖွဲ့အစည်းများ၊ အဖွဲ့အစည်းများ.....
- ၇။
- ၈။
- ၉။
- ၁၀။



ဆွေးနွေးချက်များ (ပြောသင့်သည့်အကြောင်းအရာကိုတွဲမှတ်တမ်းတင်ရန်)

စွာခွဲဝေပြီးနောက်မှစတင်စာချာအား ပြောကြားရာသို့ပထမဦးစွာအချက်
 အလေးထားကျက်ပေးသည့်အတွက်ကျေးဇူးတင်ကြောင်း၊ သို့မဟုတ်အချက်
 ကျေးဇူးတင်မှုဖြင့်ရေးလုပ်ခြင်းများကိုလုပ်ကိုင်ရန် မိမိတို့ ဆန္ဒပြုကြောင်း
 ချက်ချင်းဖြင့်ဖြစ်ကြောင်း ပြောကြားကာ အချက်အလက်စာတမ်းခံပါသည်။
 ထို့နောက်လူထုစည်းရုံးရေး၊ ဖွဲ့စည်းပေးရေး၊ ခံယူမှုစာတမ်း၊ စာချာများ
 ကို ပြန်လည်ထုတ်ပြန်ပေးရေးခံပါသည်။ ထို့နောက် စာမျိုးဝေး၊ စာမျိုးဝေး၊
 ငှက်၊ ခွဲစိတ်စစ်ဆေးခြင်း၊ ပြောဆိုချက်၊ ဖွဲ့စည်းရေးလုပ်ငန်းများကိုဆွေး
 နွေးခံပါသည်။ ရွေးချယ်ရေးလုပ်ငန်းကိုပေးပြီး စာမျိုးဝေး၊ စာမျိုးဝေး
 ဆွေးနွေးချက်ခံရပြီး စာတမ်း (၁) စာဖြင့် ကွန်ကရစ်ဆေးဆေးခြင်း၊ (၂) စာဖြင့်
 ကြည့်ရှုရန်အတွက်အောက်ခြင်း၊ (၃) စာမျိုးဝေးစာတမ်းပြုလုပ်ခြင်းဖြင့်
 ခံယူမှု၊ ထိုနောက်ထပ်ထောက်နည်း၊ ယူဆချက်၊ စာချာပြုလုပ်ရေး၊ စာမျိုးဝေး
 ယူဆချက်များကိုအသေးစိတ်ရှင်းလင်းပြောကြားခံပါသည်။ ထို့နောက်လူထုစည်း
 ရုံးရေး၊ ဖွဲ့စည်းရေး၊ စာမျိုးဝေးစာတမ်းထုတ်ပြန်ရေး၊ စာမျိုးဝေးစာတမ်း
 များ၏ တာဝန်ဝတ္တရားများ၊ ဆောင်ရွက်ရန် ဝန်ဆောင်မှုများကို စာတမ်းထုတ်
 ပြန်ရေးလုပ်ငန်းပြောကြားခံပါသည်။ ထို့နောက်ကျေးဇူးတင်မှုဖြင့် စာမျိုးဝေး၊ လုပ်
 နေရာ၊ စွဲလပ်မှုဖြင့်အတွက်ကျေးဇူးတင်ထောက်ခံမှုအဖွဲ့ကိုရွေးချယ်ထုတ်
 ခံပါသည်။ ထို့နောက်လူထုစည်းရုံးရေး၊ ဖွဲ့စည်းရေး၊ စာမျိုးဝေးစာတမ်း
 ထုတ်ပြန်မှုဖြင့် ပြုလုပ်ရေး၊ ပြုလုပ်ရေးရန် ပြောကြားကာ အချက်အလက်စာ
 တမ်းထုတ်ပြန်ပါသည်။



ထုံးစံပြင်ချက်များ

၁။ ...စတုတ္ထ နှစ်ခက်တိုးစာတွက် ခွာတွက် ကွန်ကရစ် ဇာခင်း စတိုးခြင်း
ကို ခဲစား ဇွေး ချုပ်ပေးပါသည်။

၂။ ...ကျေး ခွာပိတ်ဖိစနစ် ခွဲဖြုတ်မှု ကို ဇွေး ချုပ်ပေးပါသည်။

၃။

၄။

၅။

မှတ်တမ်းတင်သူ *Ben*
အမည် ဦး ဇော် ဆန်အောင်
ရာထူး လူမှုစည်းစိမ်းရေးရာဌာန
ရက်စွဲ ၅. ၁၁. ၂၀၁၇

အတည်ပြုသူ *H*
အမည် ဦး မြင့်မောင်
ရာထူး ဖွဲ့စည်းရေးရာဌာန
ရက်စွဲ ၅. ၁၁. ၂၀၁၇



၁၃။ ကဏ္ဍအလိုက် အခက်အခဲမှတ်တမ်း

ကဏ္ဍအလိုက် ဦးစားပေးလုပ်ငန်းချုပ်စာရင်း

| ကဏ္ဍ | ဦးစားပေး အဆင့် | လုပ်ငန်းအမျိုးအစား | အဆိုပြုသူ(အမှန်ဖြစ်ရန်) | | | ခုနှစ် | ထောက်ပံ့မည့်အဖွဲ့အစည်း (သို့)ဌာန | မှတ်ချက် |
|--|----------------|---------------------|-------------------------|---|--------|--------|----------------------------------|----------|
| | | | ကျား | မ | ကျား+မ | | | |
| အပြောင်းအလဲဆောင်ရွက်မှု (လမ်း/တံတား/ရေရရှိရေး/ဖိလပ်) ဝေးရာ | ၁ | ဌာနတွင်းထွက်ကုန်ကန် | | | ✓ | ၂၀၁၇ | လူထုပေးပို့ပြု | |
| | ၂ | ဒုတိယစီရင်စွဲ | | | ✓ | ၂၀၁၇ | လူထုပေးပို့ပြု | |
| | ၃ | | | | | | | |
| | ၄ | | | | | | | |
| | ၅ | | | | | | | |
| လူမှုစီးပွားကဏ္ဍ (ပညာရေး/ ကျန်းမာရေး နှင့် ဆိုင်ခသာအထောက်အပံ့များနှင့် အခြားလိုအပ်ချက်များ) | ၁ | စာပြုလုပ်ထုတ် | | | ✓ | ၂၀၁၇ | လူထုပေးပို့ပြု | |
| | ၂ | | | | | | | |
| | ၃ | | | | | | | |
| | ၄ | | | | | | | |
| | ၅ | | | | | | | |
| သက်ဆိုင်ရာဝန်ထမ်းများ (စိုက်ပျိုးရေး/ ဝေပျံ့ရေး နှင့် ဆိုင် ဝသာ အထောက်အပံ့များနှင့် အခြား လိုအပ်ချက်များ) | ၁ | အထူးစီမံခန့်ခွဲရေး | | ✓ | | ၂၀၁၇ | ကျေးလက်စီးပွား | |
| | ၂ | စိုက်ပျိုးရေး | ✓ | | | ၂၀၁၇ | စိုက်ပျိုးရေး | |
| | ၃ | | | | | | | |
| | ၄ | | | | | | | |
| | ၅ | | | | | | | |
| သဘာဝဘေးအန္တရာယ် လျော့ပါးရေး ကဏ္ဍ | ၁ | | | | | | | |
| | ၂ | | | | | | | |
| | ၃ | | | | | | | |
| | ၄ | | | | | | | |
| | ၅ | | | | | | | |
| အခြားကဏ္ဍ (ဌာနဆိုင်ရာများသို့ လိုအပ်ချက် နှစ်ခြမ်း နှင့် အထောက်အပံ့ဆောင်ရွက်ပေးနိုင်ခြင်းနှင့် ဝသာ လုပ်ငန်းများ) | ၁ | | | | | | | |
| | ၂ | | | | | | | |
| | ၃ | | | | | | | |
| | ၄ | | | | | | | |
| | ၅ | | | | | | | |

