

ပြည်ထောင်စုသမ္မတ မြန်မာနိုင်ငံတော် အစိုးရ
စိုက်ပျိုးရေး၊ မွေးမြူရေးနှင့် ဆည်မြောင်းဝန်ကြီးဌာန
ကျေးလက်ဒေသဖွံ့ဖြိုးတိုးတက်ရေးဦးစီးဌာန
ပျော်ဘွယ်မြို့နယ်



လူထုပဟိုပြုစီမံကိန်း
National Community Driven Development Project
(NCDDP)



ကျေးရွာဖွံ့ဖြိုးရေးအစီအစဉ်
Village Development Plan (VDP)
ကန်ဆွယ်ကျေးရွာ၊ ဒဟတ်ကုန်းကျေးရွာအုပ်စု



မာတိကာ

- ၁။ မြို့နယ်မြေပုံ
- ၂။ ကျေးရွာမြေပုံ(တည်နေရာ)
- ၃။ အုပ်စုတွင်ပါဝင်သောကျေးရွာများစာရင်း
- ၄။ ကျေးရွာအခြေခံအချက်အလက်များ (ကျေးရွာသမိုင်းကြောင်း)
- ၅။ လူထုပူးပေါင်းပါဝင်သော လူမှုဆန်းစစ်ခြင်းနှင့် အကဲဖြတ်ခြင်းလုပ်ငန်းစဉ်(PSA/PRA)အကျဉ်းချုပ်ဇယား
- ၆။ ကျေးရွာဖွံ့ဖြိုးရေးအစီအစဉ်အတွက်အသုံးပြုခဲ့သော PRA tools များနှင့်တစ်ခုချင်းစီအတွက် သုံးသပ် ချက်များ
- ၇။ ကော်မတီဝင်များရွေးချယ်ခြင်းနှင့်ကျေးရွာဖွံ့ဖြိုးရေးအစီအစဉ်ဆောင်ရွက်မှုမှတ်တမ်းခါတ်ပုံများ
- ၈။ ကျေးရွာအချက်အလက် (ပုံစံ-၁)
- ၉။ စီမံကိန်းစက်ဝန်းအချိန်ဇယား (ပုံစံ-၂)
- ၁၀။ ကျေးရွာဖွံ့ဖြိုးရေးဦးစားပေးအစီအစဉ် (ပုံစံ-၃)
- ၁၁။ ကျေးရွာအုပ်စုစီမံကိန်းလုပ်ငန်းခွဲရွေးချယ်ခြင်း (ပုံစံ-၄)
- ၁၂။ အစည်းအဝေးမှတ်တမ်းများ
- ၁၃။ ကဏ္ဍအလိုက်ဦးစားပေးဖွံ့ဖြိုးရေးလုပ်ငန်းစဉ်များ



၁။ ဖျော်ဘွယ်မြို့နယ် မြေပုံ

ဖျော်ဘွယ်မြို့နယ်အခြေပြမြေပုံ

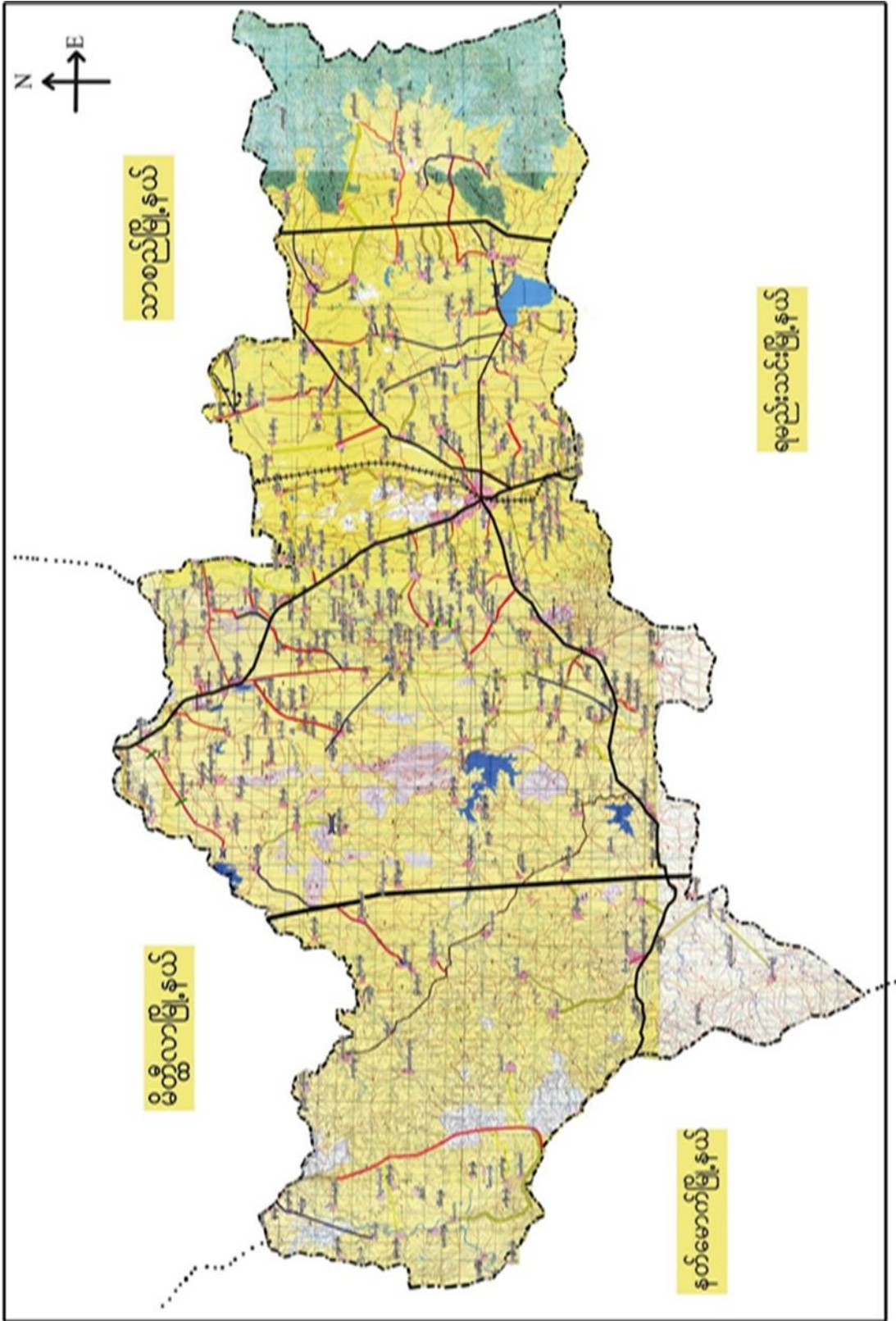



၃။ ကျေးရွာအုပ်စုတွင်ပါဝင်သော ကျေးရွာများ

၁။ ကန်ဆွယ် ၂။ ထုံးဘိုကုန်း ၃။ ငွေပုလဲ ၄။ ကန်ပြား ၅။ ကန်တွင်း ၆။ ဇီးပင်ပေါက် ၇။ ဒဟတ်ကုန်း ၈။ ညောင်ပွင့်
၉။ ကျောင်းရွာ ၁၀။ စည်ပင်သာ

၄။ ကျေးရွာ၏အခြေခံအချက်အလက်များ

ကျေးရွာသမိုင်းအကျဉ်း

ကန်စွယ်ကျေးရွာ သမိုင်းကြောင်း

ကန်စွယ်ကျေးရွာသည် ဒဟတ်ကျေးရွာ၏အုပ်စုတွင် ပါဝင်သော
ကျေးရွာတစ်ရွာဖြစ်ပါသည်။ ထိုကျေးရွာသည် ကွန်စီယော ၅၆ (၁၀၀) ဧက
ခန့် တည်ထောင်ခဲ့ပါသည်။ ကန်စွယ် ကျေးရွာသည် ပျော်ဘွယ်မြို့နှင့်
(၁၄) မိုင်ခန့် အကွာတွင် တည်ရှိပါသည်။ ကန်စွယ်ကျေးရွာသည် ယင်းတော်
ကန်ဒဂုံ အစွန်တွင် တည်ရှိသည်ကို အခြေပြု၍ ကန်စွယ်ကျေးရွာဟု
ခေါ်ဆိုခြင်း ဖြစ်ပါသည်။ ကန်စွယ် ကျေးရွာသည် အင်္ဂလေ (၅၆) ဧကရှိ
မြို့ ဂူဒီးရှေ့မှာ (၂၇၂) ဟောက် ဧကထိုင်ကြပါသည်။ ကန်စွယ်
ကျေးရွာသည် တောင်သူလုပ်ငန်းနှင့် အဓိကထား တည်ဆောက်ကြပြီး
ခပ်ပင်ဖြင့် လုပ်ငန်း၊ ယင်းပုံ၊ လက်သမား လုပ်ငန်းများ ကျင့်လုပ်သူ အနည်း
ငယ်ရှိပါသည်။



- ထိခိုက်လွယ်သောအုပ်စုများလူဦးရေ (သက်ကြီး၊ မြေယာမဲ့၊ မသန်စွမ်းအုပ်စုများ)

သက်ကြီး	မြေယာမဲ့	မသန်စွမ်း
ကျား (၁၃)၊မ (၁၆)	ကျား (-)၊မ (-)	ကျား (-)၊မ (၁)

- ကျေးရွာတွင်းရရှိနိုင်သော ဝန်ဆောင်မှုများ (ကျန်းမာရေးဆေးခန်း၊ စာသင်ကျောင်း)

ဆေးရုံ/ဆေးခန်း	စာသင်ကျောင်း	စာကြည့်တိုက်	မူကြိုကျောင်း	ဈေး
မရှိ	မရှိ	မရှိ	မရှိ	မရှိ

- ရွာသူရွာသားများ၏ အဓိကစီးပွားရေးလုပ်ငန်း (စိုက်ပျိုးမွေးမြူရေး၊ အခြားသီးနှံများ)

မွေးမြူရေး		စိုက်ပျိုးရေး		အခြား
နွား	ဆိတ်	စပါး	ပဲ၊နမ်း	

- အဓိကရရှိနိုင်သောအရင်းအမြစ်များ

ကျောက်	သဲ	ကျောက်ဆွေး	ဂျင်းမြေ	အခြား
မရှိ	မရှိ	မရှိ	ရှိ	

- ကျေးရွာနှင့်သက်ဆိုင်သောအခြားအရင်းအမြစ်များ

သောက်သုံးရေရရှိနိုင်မှု	မြေလွတ် မြေရိုင်း	ဆည်ရေသောက်ဧရိယာ	အခြား
ရှိ	မရှိ	ရှိ	



၅။ လူထုပူးပေါင်းပါဝင်သော လူမှုဆန်းစစ်ခြင်းနှင့် အကဲဖြတ်ခြင်းလုပ်ငန်းစဉ် (PSA/ PRA) အကျဉ်းချုပ်ဇယား

စဉ်	ကရိယာများ (PRA Tools)	ရက် စွဲ	ဦးတည်အုပ်စုနှင့် ရည်ရွယ်ချက်များ	တက်ရောက်သူ			အဓိကဆွေးနွေးချက်များ
				ကျား	မ	ပေါင်း	
၁	ကျေးရွာလူမှုရေး၊ အရင်းအမြစ်ပြမြေပုံ (Social Map/ Resource Map)	၂၆.၁၁.၂၀၁၇	ရပ်မိရပ်ဖ၊ ကော်မတီဝင်များ၊ ကျေးရွာလူထုများ မြေပုံအားအသုံးပြု၍ ၎င်းတို့၏ အဓိကပြဿနာများ၊ အရင်းအမြစ်များနှင့် အခြေခံအဆောက် အအုံများ၊	၂၂	၁၆	၃၈	ကျေးရွာလူထု၏ ထင်ရှားသောမြေနေရာ၊အခြေခံ အဆောက်အအုံများ၊တိုင်းရင်းသ ားနှင့် ဘာသာရေး အဖွဲ့အစည်းများ၊မသန်စွမ်းသူရှိ သည့်အိမ်ထောင်စုများ၊အမျိုးသ မီးဦးဆောင်သည့်အိမ်ထောင်စုမျ ား၊လူမှုရေးဆိုင်ရာအချက်အလ က်များ။ ပြဿနာများနှင့် ဖြစ်နိုင်ခြေရှိသောအဆောက်အအုံ းသစ်များ
၂	ဥစ္စာနေကြွယ်ဝမှုအ ဆင့်သတ်မှတ်ခြင်း (Wealth Ranking)	၂၆.၁၁.၂၀၁၇	ကျေးရွာအတွင်းစီးပွ ားရေးအခြေအနေ ကွာခြားသောအုပ်စု များကိုစိစစ်ရန် ချမ်းသာ၊ အလယ်အလတ်၊နွမ်း ပါး၊ အလွန်နွမ်းပါးအုပ်စု များ	၂၂	၁၆	၃၈	ကျေးရွာအတွင်းရှိအိမ်ထောင်စုမျ ားအားလူမှုစီးပွားအခြေအနေအ လိုက် အုပ်စုများသတ်မှတ်ပေးခြင်း
၃	ကျေးမရေးရာကဏ္ဍ # ၁ ပိုင်ဆိုင်မှုနှင့်ခွဲခြမ်းစိ တ်ဖြာမှု	၂၆.၁၁.၂၀၁၇	အမျိုးသားနှင့်အမျိုး သမီးများ(အရင်းအ မြစ်ပိုင်ဆိုင်အသုံးချ မှု)	၂၂	၁၆	၃၈	အမျိုးသားနှင့်အမျိုးသမီးများ(အ ရင်းအမြစ်ပိုင်ဆိုင်အသုံးချမှု၊ ထိန်းချုပ်မှုအားခွဲခြမ်းစိတ်ဖြာခြင်း)။
၄	ရာသီခွင်ပြပြက္ခဒိန် (Seasonal Calendar)	၂၆.၁၁.၂၀၁၇	ကော်မတီဝင်၊ အမျိုးသမီး၊ အမျိုးသားများ	၂၂	၁၆	၃၈	ကျေးရွာတွင် တစ်နှစ်ပတ်လုံးကွဲပြားခြားနားသော အချိန်အလိုက် ဖြစ်ပျက်ဆောင်ရွက်ခဲ့သည့်ရာသီ ဥတု၊ စိုက်ပျိုးသီးနှံများ၊ လယ်ယာလုပ်ငန်းများ၊ နေ့စားလုပ်ငန်းများ၊ မွေးမြူရေးလုပ်ငန်းများ၊ ဝမ်းစာဖူလုံမှု နှင့် ပွဲတော်များ



၅	ကျားမရေးရာ# ၂ ပင့်ကူအိမ် ကွန်ယက် (Spider Web)	၂၆.၁၁.၂၀၁၇	အမျိုးသားများ နှင့် အမျိုးသမီးများ	၂၂	၁၆	၃၈	ကျေးရွာအတွင်းရှိအမျိုးသမီးများ ၏ အခြေအနေကိုသိရှိစေရန်တန်း တူအခွင့်အရေးရရှိမှု နှင့် မရရှိသည့် အကြောင်းအရင်း၊ ပညာရေးအတွက်ဆုံးဖြတ်ချက်ချ ခြင်း၊ အိမ်မှုကိစ္စဆောင်ရွက်မှု
၆	အဖွဲ့အစည်းချိတ် ဆက်ပုံ- ပင်းပုံစံ(Venn Diagram)	၂၆.၁၁.၂၀၁၇	ကျေးရွာအုပ် ချုပ်ရေးအဖွဲ့၊ ကျေးရွာစီ/ ထောက်အဖွဲ့	၂၂	၁၆	၃၈	ကျေးရွာအတွင်းရှိအဓိကအုပ်စုများ၊ အဖွဲ့အစည်းများတည်ရှိနေမှုကိုသိ ရှိရန်၊ ၎င်းအဖွဲ့ အစည်းများအုပ်စုများ ဆက်စပ်နေမှုပူးပေါင်းဆောင်ရွ က်မှုအားသိရှိနိုင်ရန်၊
၇	ပြဿနာသစ်ပင် (Problem Tree)	၂၆.၁၁.၂၀၁၇	အမျိုးသားများနှင့် အမျိုးသမီးများ	၂၂	၁၆	၃၈	ကျေးရွာဖွံ့ဖြိုးတိုးတက်မှု နောက်ကျခြင်းအကြောင်းသိရှိ နိုင်ရန်
၈	ကျေးရွာ၏မျက်မှန်း ချက်(၄)နှစ်စာကျေး ရွာဖွံ့ဖြိုးရေးအစီအ စဉ်	၂၆.၁၁.၂၀၁၇	အမျိုးသားအုပ်စု၊အ မျိုးသမီးအုပ်စု၊လူင ယ်အုပ်စု၊ ရပ်မိရပ်ဖအုပ်စု	၂၂	၁၆	၃၈	ကျေးရွာသားများ၏ မဲပေးရွေးချယ်ထားသည့် ဖွံ့ဖြိုးတိုးတက်ရေးလုပ်ငန်းစဉ်များ အားဦးစားပေးအလိုက်သတ်မှ တ်ချက်



၆။ကျေးရွာဖွံ့ဖြိုးရေးအစီအစဉ်အတွက်အသုံးပြုခဲ့သော PRA Tools များနှင့်တစ်ခုချင်းစီအတွက်သုံးသပ်ချက်များ

၆.၁။ ကျေးရွာသယံဇာတပြမြေပုံ

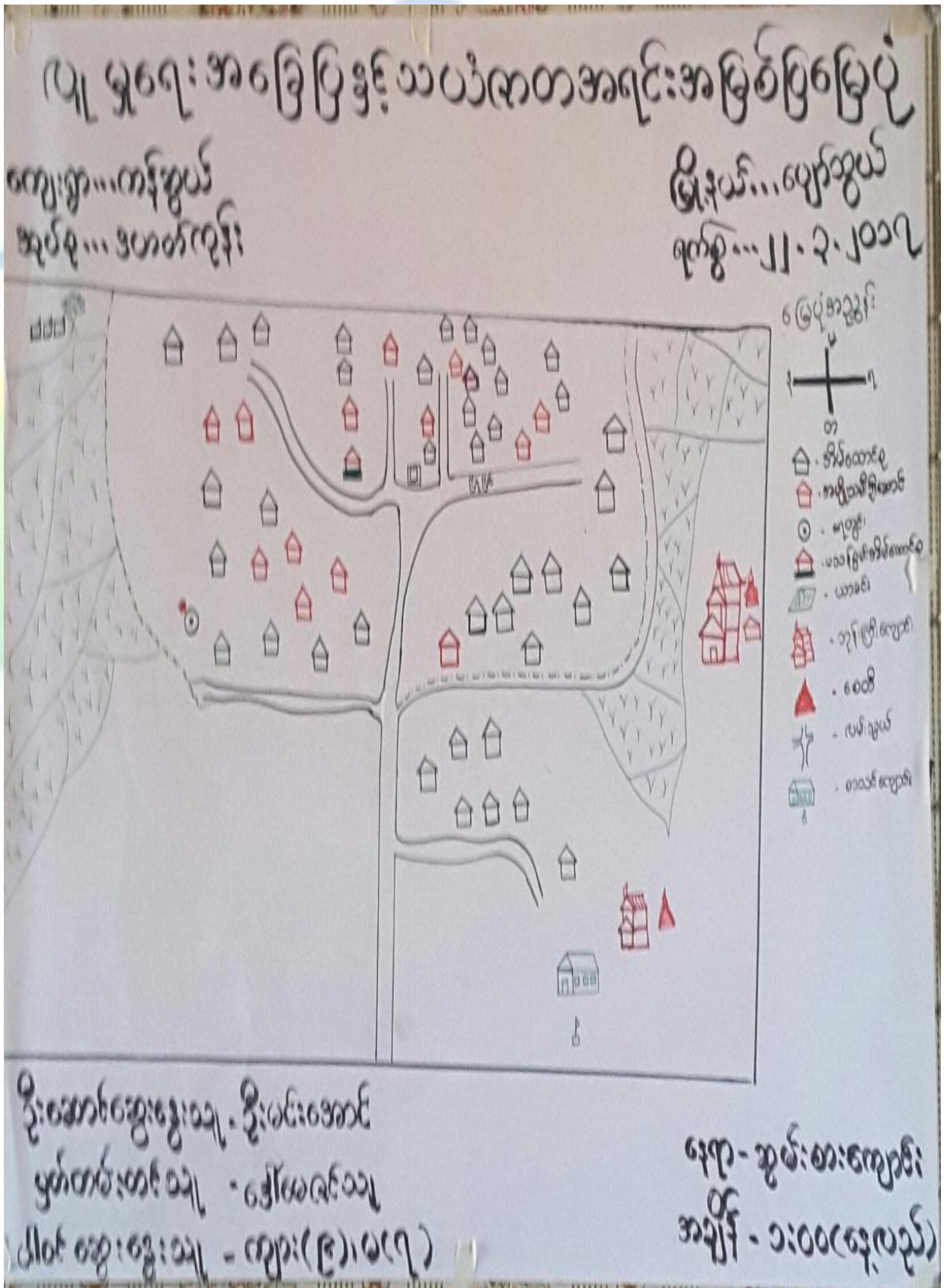



ကျေးရွာမြေပုံသုံးသပ်ချက်။

ပျံ မှု စရား အခြေ ပြု နှင့် သာယာဝေသာအရင်းအမြစ် ပြု
ခြေပုံ

ရေစွဲအခြေအနေနှင့် ဆန်းစစ်ခြင်း

- စပယ်ယာများ၊ မှီခို ငြိုး အသက်မွေးဝမ်းကြောက် ပြုကြသော်။
- သောက်စားရေ ရေယူ ငြိုး စိုက်ပျိုးမှု ဒုဗျားပါသော်။
- တစ်စွာလျှင် ဗုဒ္ဓ ဘာသာဝင် ကျေးလက်ပြု ငြိုးအခြား ဆွဲအား ရောက်လုပ်ကိုး သျှာများ၊ လည်း ဖြိုသော်။
- ကိုးတက်ရန် ကို အပ် သော အချက်များ
 - * ဖျာပံ ဖိစီးများ ရေဒါရန်
 - * စိုက်ပျိုးရေး ဒုဗျား လမ်းများ ရေဒါရန်
 - * များတန်း မှ အလယ်တန်း ပညာရေး စနစ် ဖြင့် တက်ရန်
- ဝင်ငွေလုပ်ငန်းများ ရေဒါရန်
 - * ပြွက်၊ ဝက်မွေး ဖြူရေး
 - * စားသောက် လုပ်ငန်း လုပ်ငန်း ဖြင့် လုပ်ငန်း
 - * လက်မှု ပညာလုပ်ငန်း
 - * အသေးစား ချေးငွေလုပ်ငန်း



၆.၂။ ကျေးရွာအရင်းအမြစ် ပိုင်ဆိုင်မှုသုံးသပ်ခြင်း။

ပိုင်ဆိုင်မှု ဆန်းစစ်ခြင်း

ကျေးရွာ... ကန်တွယ်
ဆုတ်စု... ဒဟတ်ကုန်း

အရင်းအမြစ်သုံးစွဲမှုပုံစံပြုလေ့ရှိသော:

မြို့နယ်... ပျော်ကယ်
ရက်စွဲ... ၂၂-၃-၂၀၁၇

အရင်းအမြစ်ထိန်းချုပ်မှုပုံစံပြုလေ့ရှိသော:

					
ခွား	မီး	လယ် ယာ	ခွား	မီး	
လှည်း	ထင်း	သစ်ပင်	လှည်း		
	အပ်ချက် စက်	ဆိုင်ကယ်	အိတ်ချက် စက်	ထင်း	
		ရေတွင်း	လယ် ယာ		
		စပါး	သစ်ပင်		
		တံတား	ဆိုင်ကယ်		
			ရေတွင်း		
			စပါး		
			တံတား		

ဦးဆောင်ဆွေးနွေးသူ - ဦးညိုမောင်
မှတ်တမ်းတင်သူ - ဒေါ်မေအောင်သူ
ပါဝင်ဆွေးနွေးသူ - ကျား(၁၁)၊ မ(၉)

မရရာ - ဆွမ်းစားကျေး
တံတား အချိန် - ၃:၀၀နေ့လယ်



ပိုင်ဆိုင်မှုသုံးသပ်ခြင်း။

ပိုင်ဆိုင်မှုဆန်းစစ်ခြင်း

ဆွေးနွေးခြင်းနှင့်ဆန်းစစ်ခြင်း

- အမျိုးသမီးများသုံးစွဲ (ထင်း၊ ခိုး၊ အပ်ချုပ်စက်)
- အမျိုးသားများသုံးစွဲ (ခွား၊ ဇွဲ၊ ညှိုး)
- အမျိုးသား၊ အမျိုးသမီးသုံးစွဲ (လယ်ယာ၊ သစ်ပင်၊ ဆိုင်ကယ်၊ ရေတွင်း၊ ဝါး၊ တံတား)
- အမျိုးသားများကိုယ်တိုင်ထိန်းချုပ် (ခွား၊ ဇွဲ၊ ညှိုး၊ အပ်ချုပ်စက်၊ ထင်း၊ လယ်ယာ၊ သစ်ပင်၊ ဆိုင်ကယ်၊ ရေတွင်း၊ ဝါး၊ တံတား) ဖူးကို အမျိုးသားများ ပြုပြင်ခြင်း၊ ဆုံးဖြတ်ထိန်းချုပ်သည်။
- * အမျိုးသမီးများအား ဆုံးဖြတ်ချက်ချခြင်း၊ အကောင်အထည်ဖော်ဆောင်ရွက်ခြင်းတို့တွင် အမျိုးသားများနှင့် တန်းတူ ဆွေးနွေးခြင်းဖြင့် ပစ္စည်းများအား ဂုဏ်ထူးဆောင်ဆိုင်ခြင်းဖြင့် ရကြောင်း သိရှိနိုင်သည်။



၆.၃။ ကျေးရွာ၏လူမှုစီးပွားအဆင့်သတ်မှတ်ခြင်း။ (Wealth Ranking)

ဥစ္စာဓာတ်ကြွယ်ဝမှုရယူထား

ကျေးရွာ... ကန်စွယ်
အယ်စီ... ဒုတိယတန်း

မြို့နယ်... ပျော်သွယ်
ရက်စွဲ... ၂၂-၃-၂၀၁၇

အကြောင်းအရာ	သတ်မှတ်ချက်/ညွှန်းကိန်းများ	အိမ်ထောင်စုအရေအတွက်	ရာခိုင်နှုန်း
ချမ်းသာ	ထိုက်အိမ်၊ သွပ်မိုး၊ နွား၊ လယ်ယာ၊ လှည်း၊ ဆိုင်ကယ်၊ TV၊ ဝန်ခိုင်း၊ ကျောင်းထားခြင်း	၁၃	၂၃.၂%
အလတ်အလတ်	ပျဉ်ထောင်၊ သွပ်မိုး၊ ထရိုကာ၊ နွား၊ လယ်၊ လှည်း၊ ဆိုင်ကယ်၊ ကျောင်းထားခြင်း	၁၅	၂၆.၈%
ဆင်းရဲ	ထရိုကာ၊ သွပ်မိုး၊ ငါးခင်း၊ လက်လှုပ်လက်စား၊ ငြက်၊ ဝက်၊ မှုလစား၊ ထိ ကျောင်းထားခြင်း	၂၇	၄၈.၂%
အလွန်ဆင်းရဲ	အိမ်မဲ့၊ စားကြွေပို	၁	၁.၈%
စုစုပေါင်း		၅၆	၁၀၀%

ဦးဆောင်ဆွေးနွေးသူ - ဦး ဆန်းနိုင်
 မှတ်တမ်းတင်သူ - ဒေါ်မေအောင်သူ
 ဝါစင်ဆွေးနွေးသူ - ကျား(၂၁)၊ မ(၂၀)

နေရာ - ဖွမ်းတားကျောင်း၊
 ဆောင်
 အချိန် - ၁:၀၀ နေ့လယ်



ဥစ္စာနေကြွယ်ဝမှုသုံးသပ်ချက်။

ဥစ္စာနေ ကြွယ်ဝမှုလဟာ:

ဆွေးနွေးခြင်းနှင့်စာနားစစ်ခြင်း

- ဈေးရွာတွင် နှစ်ပေါင်းသော အိမ်ထောင်စု (၂၈) အိမ်ရှိ
- ဆင်းရဲဒုက္ခမ်းပါးသည့် အကြောင်းမှာ ပုံမှန်ဝင်ငွေမရှိခြင်း၊
နေ့စားလုပ်စားရခြင်း
- အစီအစဉ်ရေးဆွဲရာတွင် ဆင်းရဲဒုက္ခမ်းပါးသူများ၏ အားလပ်ချိန်
တွင် အစီအစဉ်ရေးဆွဲပြီး သူတို့တင်ပြသော လိုအပ်ချက်များကို
အလေးထားစဉ်းစားပေးခြင်း၊
- ဇာမ်းယောက်လုပ်ခြင်းလုပ်ငန်းများသည့် လုပ်အားခရရှိပြီး ဝင်ငွေရလာမည်
ဈေးရွာတွင် ဆေးပေးခန်းများရှိခြင်းကြောင့် လေးလံသောနေရာကို
မခွဲအားရပဲ ဖွံ့ဖြိုးမှုနှင့် နှစ်ပေါင်းလာမည် ဖြစ်ပါသည်။ ရေရရှိရေး
လုပ်ငန်းများကြောင့် ကလေးများ ရေခဲပုံရိပ် အချိန်လျော့လာပြီး
စာသင်ကြားရန် အချိန်ပိုရခြင်းများ ဖြစ်ပေါ်လာပါမည်။



၆.၄။ ရာသီခွင်ပြ ပြက္ခဒိန်။

ရာသီခွင်ပြ ပြက္ခဒိန်

အထူးအား... ကန်ဆွယ်
အုပ်စု... ဒုတိယတန်း

မြို့နယ်... လှိုင်ဘွဲ့
ရက်စွဲ... ၂၂.၁.၂၀၁၇

အကြောင်းအရာ	အိုင်	အိုင်	အိုင်	အိုင်	အိုင်	အိုင်	အိုင်	အိုင်	အိုင်	အိုင်	အိုင်	အိုင်
ရာသီဥတု												
စိုက်ပျိုးရေး	-	-	အိုင်	အိုင်	အိုင်	အိုင်	အိုင်	အိုင်	အိုင်	အိုင်	အိုင်	အိုင်
ကျွန်းမရေး	အိုင်	-	-	အိုင်	အိုင်	-	-	အိုင်	အိုင်	အိုင်	အိုင်	အိုင်
ပွဲစားပုသိ	အိုင်	အိုင်	-	အိုင်	အိုင်	-	-	အိုင်	အိုင်	အိုင်	အိုင်	အိုင်
ဆောင်သုံးရက်စွဲ	အိုင်	အိုင်	အိုင်	အိုင်	အိုင်	အိုင်	အိုင်	အိုင်	အိုင်	အိုင်	အိုင်	အိုင်
ဝင်ရ	အိုင်	အိုင်	အိုင်	အိုင်	အိုင်	အိုင်	အိုင်	အိုင်	အိုင်	အိုင်	အိုင်	အိုင်
ထွက်ရ	အိုင်	အိုင်	အိုင်	အိုင်	အိုင်	အိုင်	အိုင်	အိုင်	အိုင်	အိုင်	အိုင်	အိုင်

ရက်စွဲများ

- ရေသာ
- ရာသီဥတု
- အိုင်
- အိုင်

ဒို့ဆောင်ရွေးသူ - ဝန်ဆောင်မှုပေးခြင်း
 မှတ်တမ်းတင်သူ - ရန်ပုံငွေ
 ပါဝင် ရွေးချယ်သူ - ကျား (၂၀)၊ မ (၂၀)

ရက်စွဲ - ၂၀၁၇ ခုနှစ်
 အိုင် - ၂.၀၀ ရေလက်



ရာသီခွင်ပြ ပြက္ခဒိန်

ဆွေးနွေးခြင်းနှင့် ဆန်းစစ်ခြင်း

- ဇယားယာ ခိုက်ပျိုးရေး ကို အဓိက ထုတ်ဖော်သည့်
- (ဝင်ငွေ) ဇယားလုပ်ငန်း ၅၀၀
- (ထွက်ငွေ) ဧည့်သည်ခွင့်ထွက်ငွေများဖြား
- ဝန်ငွေမလုံလောက်ချိန် ဆံပင်လုပ်ငန်း ဖွင့်ပေးခြင်း
- အမျိုးသမီး အသက်မွေးဝမ်းကျောင်း ကောက်ရိတ်၊ စီရိတ် ဆံပင်ခြင်း
- လုပ်အားခစာနားစားပေးရ
- စစ်ငွေဒုတိယနှစ် ဖြစ်အကြောင်း အရင်းအမြစ်များနှင့် အချိန်ကုန်
- အမျိုးသားများမှ တာဝန်ခွဲယူမှု ဖွင့်ကျားမရေးရာသီဖြင့် ဟောခွင့်ပြောပြဆွေးနွေး
- တန်းစား ညီမျှ နှင့် သာတူညီမျှ အကြောင်းဆွေးနွေး



၆.၅။ ဗင်းပုံစံကိုသုံးပြု၍ အဖွဲ့အစည်းများချိတ်ဆက်မှု

ဗင်း ပုံစံအသုံးပြု၍ အဖွဲ့အစည်းနှင့်ချိတ်ဆက်မှုပြုကြည့်

ကျေးရွာ... ကန်ဆွယ်
အုပ်စု... ဒဟတ်တို

မြို့နယ်... ပျော်ဆွယ်
ရက်စွဲ... ၂၂.၃.၂၀၂၃

ကျေးရွာအဖွဲ့အစည်းများ	ကျေးရွာ ဖြစ်ပေအဖွဲ့အစည်းများ
<ul style="list-style-type: none"> - ရုပ်ပိုရုပ်ပေအဖွဲ့ - အုပ်ချုပ်ရေး များအဖွဲ့ - လျှင်လယ်အဖွဲ့ - အမျိုးသမီးအဖွဲ့ - ကျောင်းကျော်မအဖွဲ့ - နာရေးကျသိမှုအဖွဲ့ - ဂေါပကအဖွဲ့ 	<ul style="list-style-type: none"> - စေ့အုပ်ရုံး - စိုက်ခင်း - သပိတ်အသင်းဖွဲ့ - ရေခဲရုံး - ဝဏ္ဏရေး များရုံး - ဆေးရုံ - စာတိုက် - လျှင်ဗဟိုပြုစီမံကိန်း

ဦးဆောင်ဆွေးနွေးသူ - ဦးသန်းနိုင်
မှတ်တမ်းတင်သူ - ဒေါ်မေအောင်သူ
ပါဝင်ဆွေးနွေးသူ - ကျား (၁၅)၊ မ (၇)

ဒေရာ - ဆွမ်းစားကျောင်း
အချိန် - ၁:၄၀ (နေ့လယ်)



မင်းပုံ စံအသုံး ပြု၍ အဖွဲ့အစည်း ဌာနချုပ်အောက်မှ ပြုပြင်ပုံ

ကျေးဇူး... ကန်အွယ်
အုပ်စု... ဒဟတ်ကုန်း

မြို့နယ်... လှော်ဘူယ်
ရက်စွဲ... ၂၂-၃-၂၀၁၇



ဦးအောင်အောင်အောင် - ဦးအောင်အောင်
ဦးအောင်အောင်အောင် - ဦးအောင်အောင်
ဦးအောင်အောင်အောင် - ဦးအောင်အောင်

အောင်အောင်အောင် - အောင်အောင်အောင်
အောင်အောင်အောင် - အောင်အောင်အောင်



သုံးသပ်ချက်

မင်းပုံစံအသုံး ပြုရန်အဖွဲ့အစည်းနှင့်ချိတ်ဆက်မှု ပြုခြင်း

ဆွေးနွေးခြင်းနှင့်ဆန်းစစ်ခြင်း

- ကျေးရွာတွင် အုပ်ချုပ်ရေး ဖွဲ့အဖွဲ့သည် ကျေးရွာအတွင်း အဖွဲ့အစည်းများနှင့် ဖွဲ့ ဖြိုးထိုးတက်ရေးတွင် အဓိကဦးဆောင်သည်။
- ကျေးရွာတွင် ရပ်ဝဲ ရပ်ပအဖွဲ့များမှာ ရွာ၏ သာရေး၊ နာရေးနှင့် ဘာသာရေးတို့တွင် အဓိကပါဝင်သည်။
- ဇယားအဖွဲ့၊ အမျိုးသမီးအဖွဲ့ သည် ရပ်ရွာ၏ သာရေး၊ နာရေး ကိစ္စအရပ်ရပ် တွင် အဓိကပါဝင်သည်။
- ကျောင်းကော်မတီ၊ နာရေးကျွေးပေးမှုအဖွဲ့၊ ဝေါပကအဖွဲ့များ သည်လည်း ကျေးရွာ၏ လုပ်ငန်းဆောင်တာများ
- အုပ်ချုပ်ရေး များအဖွဲ့သည် မြို့နယ်အုပ်ချုပ်ရေး မြို့နယ် ရုံး၊ ရဲစခန်း၊ ပညာရေး ဖွဲ့စည်းမှု၊ စိုက်ခင်း၊ သမ္မတအဖွဲ့များကို ဆက်သွယ်ဆောင်ရွက်သည်။ ကျေးရွာလမ်းတံတားများ၊ ရေပေးစနစ်များ၊ မီးလင်းရေး (အိတ်) လုပ်ငန်းများရှိပါက ထူထောင်မှု မြှုပ်နှံမှုနှင့် ဆောင်ရွက်သွားပါသည်။
- စာတိုက်များနှင့်ပတ်သက်၍ မြို့နယ်၊ ပညာရေး ဖွဲ့စည်းမှု၊ သဘာဝစားအန္တရာယ် (သို့) အရေးပေါ်အခြေအနေ အခြေအနေ ပြုလုပ်ပါက မြို့နယ်အုပ်ချုပ်ရေး မြို့နယ် ရုံးနှင့် ဆက်သွယ်ဆောင်ရွက်သည်။



၆.၆။ ပင့်ကူအိမ်ကွန်ယက် နှင့် သုံးသပ်ချက်

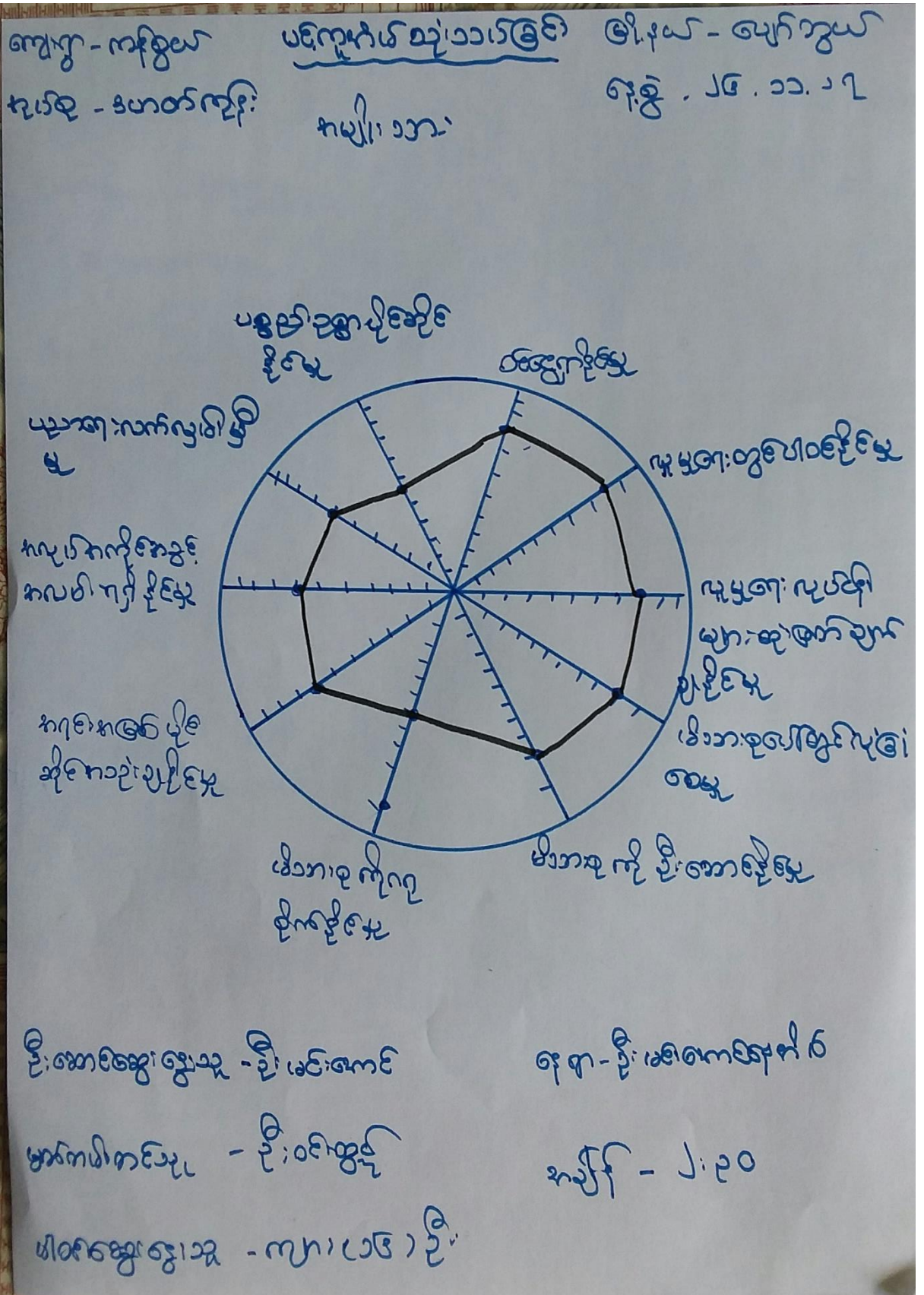



ကျေးဇူး-ကျိစ္စပယ် ပစ်ကုမှုမှီခိုသည့်ပုံစံဖြင့်
 ကပ်စု - ဒယာဝက်ကျိစ္စ၊ အမျိုးသမီး

မြေးယာ-ပျော်ကူးပယ်
 ရက်စွဲ - ၂၉.၁၁.၁၇

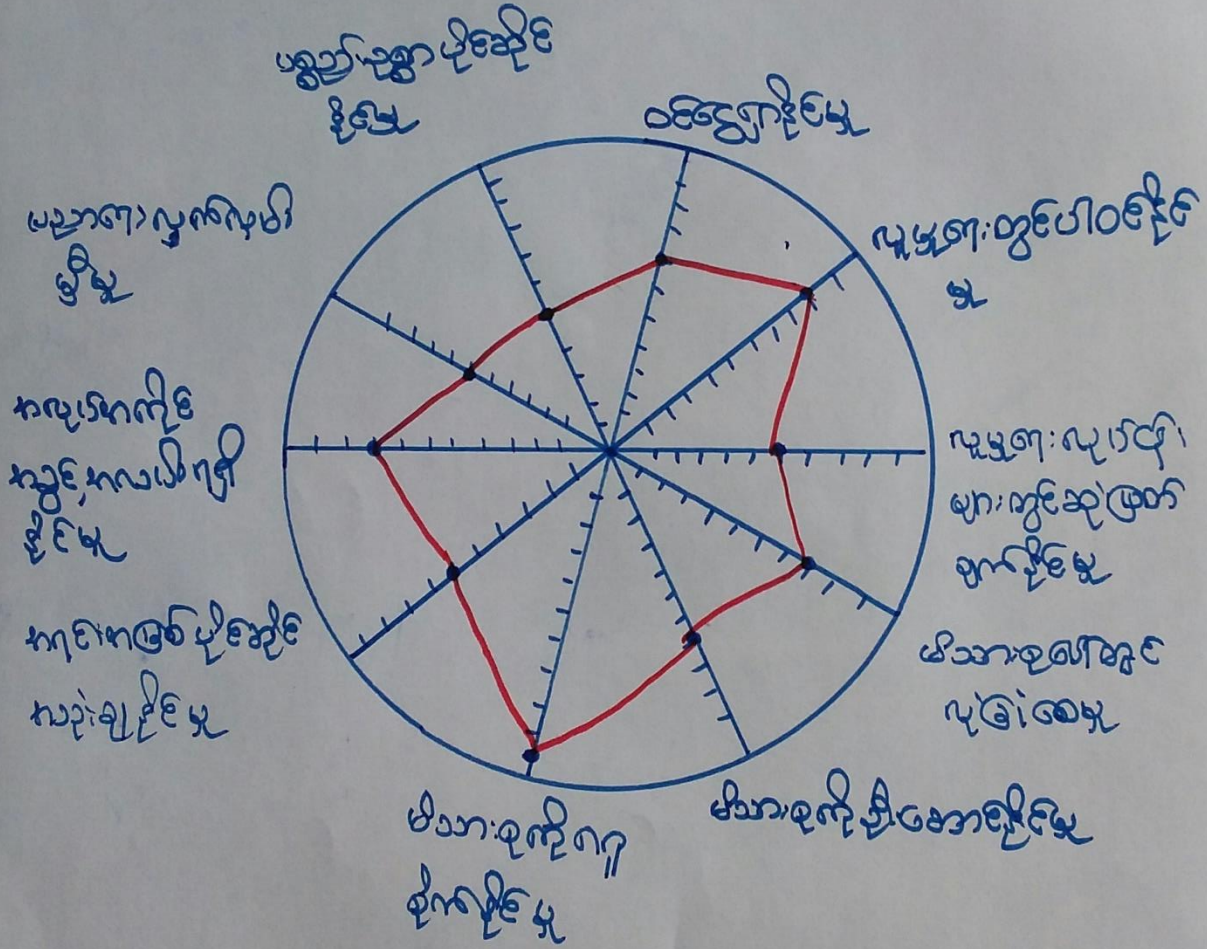

ဒီးအောင်ဆွေးနွေးသူ - ရေအေးအောင်အောင်
 မှတ်တမ်းတင်သူ - ဒီးအောင်ဆွေး
 မိခင်အဖွဲ့တွင်သူ - မ (၂၂) ဒီး

ရက်စွဲ - ဒီးမင်းအောင်အောင်
 ကပ်စု ၂:၃၀



ကျေးဇူး - ကရိစ္စယ

ပရိယတ္တိသင်္ဂဟသင်္ဂါဟ

ဇွဲ.နယ် - ဇွဲ.ကွယ်

ကုသိုလ် - ဒဟတ်ကျိပ်

နယ်၊ သာ - ~~နယ်၊ သာ~~

ရက်စွဲ - ၂၆.၁၁.၁၇

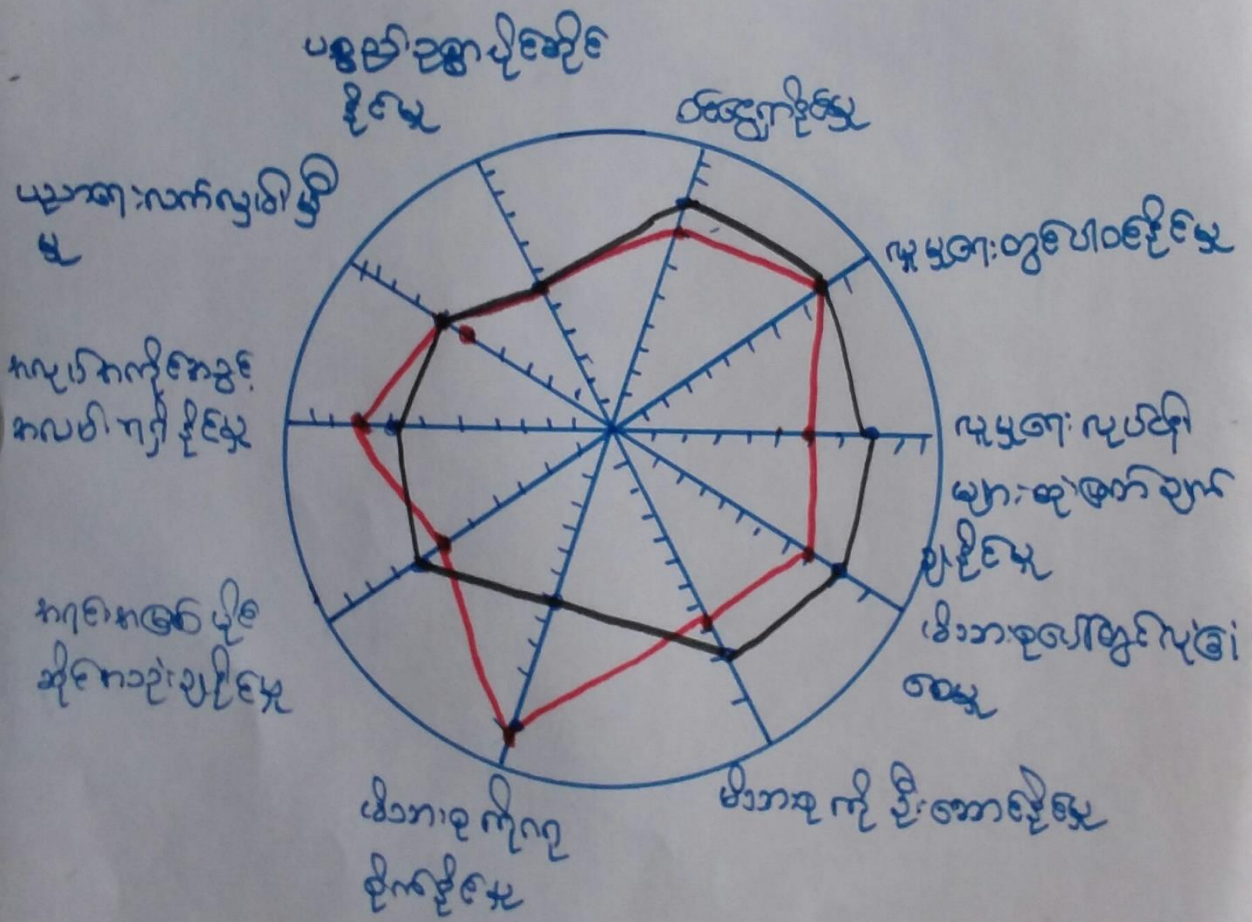

ဦးစားစိုက်မှု - ဦးစားစိုက်မှု

ရက်စွဲ - ဦးစားစိုက်မှု

အာရုံစိုက်မှု - ဦးစားစိုက်မှု

နယ် - ၂:၃၀

ဝိညာဉ်စိုက်မှု - ကျား (၂၆) ဦး (+၁၀၀၀)



ပင့်ကျူအိမ်ကွန်ယက်သုံးသပ်ချက်။

ပင့်ကျူအိမ်သုံးသပ်ခြင်း

ဆွေးနွေးခြင်းနှင့်ဆန်းစစ်ခြင်း

- အမျိုးသမီးများ၏လုပ်ပိုင်ခွင့်၊ ပါဝင်ခွင့်အားနည်းသည်။
ဥပမာ - အမျိုးသားများ၏ပါဝင်ဆုံးဖြတ်ခွင့်သည်အများဆုံးဖြစ်ပြီး အမျိုးသမီးများသည်နည်းနေတတ်ပြီး အိမ်တွင်းမှ တွင်သာရာ နှုတ်ဖြည့် ဖြစ်နေတတ်သည်။
 - အမျိုးသမီးများသည်ဝင်ငွေရသော အလုပ်တွင်နည်းပြီး အိမ်ထဲတွင်သာ ဖြစ်နေတတ်ခြင်း ပညာရေးအားနည်းခြင်းကြောင့် ဖန်ပြာရုံမဆိုရာမှ ပါဝင်ခွင့်ဆုံးဖြတ်ခွင့် ဖယ်ထဲ ဖြစ်နေတတ်သည်။
- ကျေးဇူးတင်အမျိုးသမီးသီးသန့်အသိယူဆွေးနွေးပွဲများ၊ လုပ်ပိုင်ခွင့်နှင့်လုပ်အားခတန်းတူပေးခြင်းဖြင့် ဖွံ့ဖြိုးရေးလုပ်ငန်းများ ဆောင်ရွက်ရာတွင် အမျိုးသမီးများအား လက်တွဲခေါ်ခြင်းဖြင့်ကျွန်ုပ်တို့ထည့်သွင်းပါ။



၆.၇။ ပြဿနာသစ်ပင် (Problem Tree)

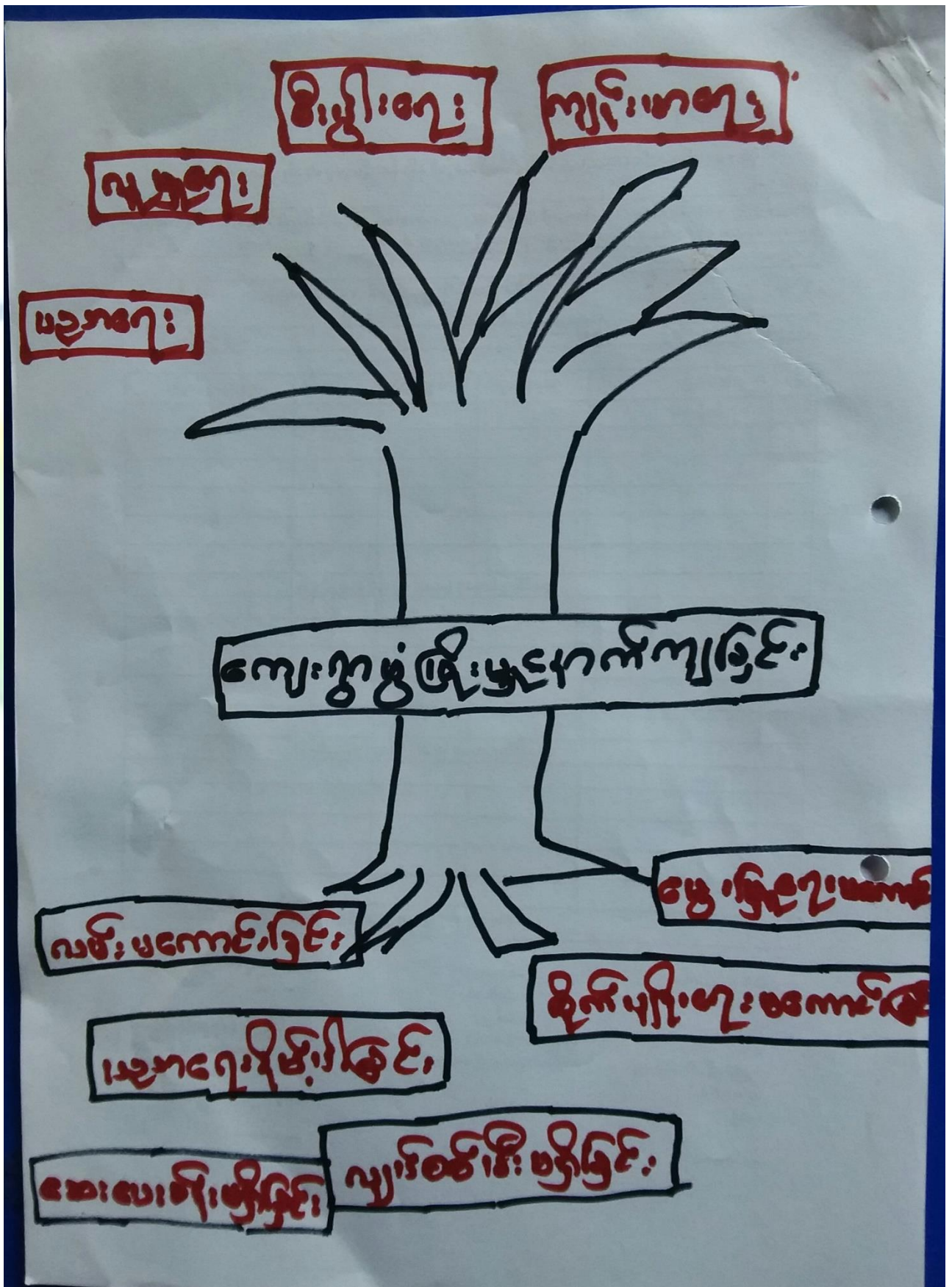



၆.၈။ ကျေးရွာ၏ မျက်မှန်းချက်(၄)နှစ်စာကျေးရွာဖွံ့ဖြိုးရေးအစီအစဉ်

ပြဿနာ/အခက်အခဲအတားအဆီးများ	ဖွံ့ဖြိုးတိုးတက်ရေးလုပ်ငန်းများ	ဘောင် (၅) ဒွပ်မျှော်မှန်းချက်
<p>၁. ကုသရေးစနစ်</p> <p>၂. ကျေးရွာ၏ ရေပေးစနစ်</p> <p>၃. ကျေးရွာ၏ အထက်ကျောက်</p> <p>၄. ကျေးရွာ၏ ရေပေးစနစ်</p> <p>၅. အထက်ကျောက်</p> <p>၆. အထက်ကျောက်</p> <p>၇. အထက်ကျောက်</p> <p>၈. အထက်ကျောက်</p> <p>၉. အထက်ကျောက်</p> <p>၁၀. အထက်ကျောက်</p>	<p>- ရေပေးစနစ်</p> <p>- အထက်ကျောက်</p> <p>- ရေပေးစနစ်</p> <p>- အထက်ကျောက်</p> <p>- အထက်ကျောက်</p>	<p>၁. အထက်ကျောက်</p> <p>၂. အထက်ကျောက်</p> <p>၃. အထက်ကျောက်</p> <p>၄. အထက်ကျောက်</p> <p>၅. အထက်ကျောက်</p>



<p>ကျေးဇူး... ကံအောင် အုပ်စု... ဒပတ်လုံး</p>	<p>အမျိုးသမီးအဖွဲ့</p>		<p>မြို့နယ်... လှိုင်ဘွယ် ရက်စွဲ... ၂၂.၃.၂၀၁၇</p>
<p>ပြဿနာအခက်အခဲအစားအစာအစား များ</p>	<p>ဖွဲ့ ပြီးတိုးတက်ရေးလုပ်ငန်းများ</p>	<p>အားကြော့နှစ်ပျော်မွန်းချက်</p>	
<p>ရေခက်ခဲ မီးခက်ခဲ အလုပ်လက်မဲ့မှုပြဿနာ လမ်းပန်းဆက်ဆံရေး ခက်ခဲ</p>	<p>စာသင်ကျောင်း ပြုပြင်တိုးချဲ့ ရေစင် ပိုက်လိုင်း အိုလာမီး စာကြည့်တိုက်</p>	<p>ပျော်စမ်းမီးလေး လာချင် ကတ္တရာလမ်း ပြန်လာချင် နတ်ကဆည် မှ ရေ ရရှိလာချင် စက်ရုံအလုပ်ရုံ များ တည်ဆောက် ပေးစေချင် စာကြည့်တိုက် တွေ့ရှိလာချင် စပဉ္စာ ရေ စနစ်မြှင့်တင်ရေး</p>	



ကျေးဇူး ဖွံ့ဖြိုးရေးလုပ်ငန်းများ

ကျေးဇူး... ကန်ဆွယ်
အုပ်စု ... ဒဂုံတိုင်း

မြို့နယ်...ပျော်စွယ်
ရက်စွဲ... ၂၃ . ၃ . ၂၀၁၇

စီးစားပေး အဆင့်	ဖွံ့ဖြိုးတိုးတက်ရေးလုပ်ငန်းများ	အဆိုပြုသူ	ပဲအရေအတွက်
၁	ရေစင်၊ ရေပိုက်ဆိုင်	၈+၆	၁၃၂
၂	ဆိုင်ရာ ဖိတ်ခတ်	၈+၆	၉၇
၄	ကျွန်းဆိုင်ခင်း	၈	၃၀
၃	ရွာကွင်းလမ်း	၈	၆၄
၅	စာကြည့်တိုက်	၈+၆	၄
၅	စာသင်ကျောင်း ပြုပြင်ဆေးချ	၆	၄



၇။ ကော်မတီဝင်များရွေးချယ်ခြင်းနှင့်ကျေးရွာဖွံ့ဖြိုးရေးအစီအစဉ်ဆောင်ရွက်မှုမှတ်တမ်းဓါတ်ပုံများ



ကော်မတီရွေးချယ်ရန် မဲရေတွက်နေစဉ်



စီမံကိန်းမိတ်ဆက်အစည်းအဝေးမှတ်တမ်းဓါတ်ပုံ



အမျိုးသမီးများပင့်ကူအိမ်ကွန်ယက်ရေးဆွဲနေစဉ်မှတ်တမ်းဓာတ်ပုံ



ကျေးရွာဖွံ့ဖြိုးရေးဦးစားပေးမဲပေးရန်တန်းစီနေကြစဉ်



ကျေးရွာလုပ်ငန်းခွဲအတွက်အခက်အခဲများဖော်ထုတ်ဆွေးနွေးစဉ်



ကော်မတီဝင်များစာရင်း

ကော်မတီဝင်များစာရင်း

ကျွန်းသစ်ကျေးရွာ၊ ဟင်္သာတမြို့နယ်၊ အင်းစိန်

စဉ်	အမည်	ကျား-မ	ရာထူး
၁	ဒေါ်စင်စင်ဝင်း	မ	ဝေတနာ ဝန်ထမ်း
၂	ဒေါ်စင်စင်မင်းလတ်	ကျား	ဝေတနာ ဝန်ထမ်း
၃	ဒေါ်မင်းအောင်	ကျား	ကျေးရွာစီမံကိန်း အထောက်အကူပြုကော်မတီ
၄	ဒေါ်အောင်အေး	မ	ကျေးရွာစီမံကိန်း အထောက်အကူပြုကော်မတီ
၅	ဒေါ်ကလေး	ကျား	ဝေဒနာအကူပြု တိုင်းကြားရေး တာဝန်ခံ
၆	ဒေါ်စင်စင်	မ	ဝေဒနာအကူပြု တိုင်းကြားရေး တာဝန်ခံ
၇	ဒေါ်အောင်အေး	ကျား	ဝယ်ယူရေး ဆယ်ကော်မတီ
၈	ဒေါ်အေးအေး	ကျား	ဝယ်ယူရေး ဆယ်ကော်မတီ
၉	ဒေါ်အေးအေး	မ	ဝယ်ယူရေး ဆယ်ကော်မတီ
၁၀	ဒေါ်အေးအေး	ကျား	ကျေးရွာ ဘဏ္ဍာရေး စာရေး
၁၁	ဒေါ်အေးအေး	ကျား	လုပ်ငန်းကွပ်ကဲရေး (ပြင်ဆင်ရေး) ဆယ်ကော်မတီ
၁၂	ဒေါ်အေးအေး	မ	လုပ်ငန်းကွပ်ကဲရေး (ပြင်ဆင်ရေး) ဆယ်ကော်မတီ
၁၃	ဒေါ်အေးအေး	ကျား	စောင့်ကြည့်ကြီးကြပ်ရေး ဆယ်ကော်မတီ
၁၄	ဒေါ်အေးအေး	မ	စောင့်ကြည့်ကြီးကြပ်ရေး ဆယ်ကော်မတီ
၁၅			
၁၆			
၁၇			
၁၈			
၁၉			
၂၀			
၂၁			
၂၂			
၂၃			
၂၄			
၂၅			

စုစုပေါင်း (၁၄) ယောက် ကျား- (၈) ယောက် +မ- (၆) ယောက်

ကျေးရွာအုပ်စုစီမံကိန်းအထောက်အကူပြုကော်မတီ

ဒေါ်အေးအေး..... ကျေးရွာအုပ်စုစီမံကိန်းအထောက်အကူပြုကော်မတီ၊ ဥက္ကဋ္ဌ
 ဒေါ်အောင်အေး..... ကျေးရွာအုပ်စုစီမံကိန်းအထောက်အကူပြုကော်မတီ၊ ဥက္ကဋ္ဌ

ဒေါ်အေးအေး..... ကျေးရွာအုပ်စုစီမံကိန်းအထောက်အကူပြုကော်မတီ၊ ဘဏ္ဍာရေးဥက္ကဋ္ဌ

မှတ်တမ်းတင်သူ
အမည်။

ရာထူး။ လူထုစည်းရုံးရေးမှူးရက်စွဲ။/...../.....



၈။ ကျေးရွာအခြေခံအချက်အလက်များ (ပုံစံ-၁)

ပုံစံ - ၈ - ၁ ကျေးရွာအခြေခံအချက်အလက်များ (Form PC 1)

လမ်းညွှန်ချက်၊ ကျေးရွာတစ်ရွာသို့ ပထမဆုံးမိတ်ဆက်ခရီး သွားရောက်သောအခါ လူထုစည်းရုံးရေးမှူးသည် ကျေးရွာ ခေါင်းဆောင်များအား ကျေးရွာအချက်အလက်များကို မေတ္တာရပ်ခံ၍ တောင်းခံရသည်။ ဤအချက်အလက်များကို စီမံကိန်း မိတ်ဆက်အစည်းဝေးမတိုင်မီတောင်းခံရမည်။ စီမံကိန်းမိတ်ဆက်အစည်းဝေးတွင် လူထုစည်းရုံးရေးမှူးသည် ဤအချက်အလက် များအား စစ်ဆေးပြီး မှန်ကန်အောင်ပြုလုပ်ရမည်။ ပြီးနောက်တွင် လူထုစည်းရုံးရေးမှူးမှ သတင်းအချက်အလက်ထံသို့ Tablets မှ တဆင့် ဖြည့်သွင်းရမည်။

ကျေးရွာခေါင်းဆောင် အမည် ဦးဖေဖေ	ကျေးရွာခေါင်းဆောင်၏ ဖုန်းနံပါတ် ၀၉-၂၅၆၀၁၁၇၀၆	လူထုစည်းရုံးရေးမှူး၏ အမည် ဦးဝင်းထွန်း
ပြည်နယ်တိုင်းဒေသကြီး မန္တလေး	မြို့နယ် ပျော်စွယ်	ကျေးရွာအုပ်စု ကျေးရွာ

လူမျိုးစု	အိမ်ထောင်စုအရေအတွက်	ကိုးကွယ်သည့်ဘာသာ	အိမ်ထောင်စုအရေအတွက်
လူမျိုးစု (၁) ---ဗမာ---	၅၅	ဘာသာ (၁) ---ဗုဒ္ဓ---	၅၅
လူမျိုးစု (၂) -----		ဘာသာ (၂) -----	
လူမျိုးစု (၃) -----		ဘာသာ (၃) -----	
လူမျိုးစုရော -----		ဘာသာရော -----	
အခြား	အရေအတွက်		
မသန်စွမ်းသူများ	-		
သက်ကြီးရွယ်အိုများ (၆၅ နှစ် နှင့် အထက်)	၂၅		
စစ်ဘေးရောင်			

	အမျိုးသား (အရေအတွက်)	အမျိုးသမီး (အရေအတွက်)
လူဦးရေ		
လူမျိုးစု (၁) ---ဗမာ---	၁၄၇	၁၄၂
လူမျိုးစု (၂) -----		
လူမျိုးစု (၃) -----		
အခြား		
အိမ်ထောင်ဦးစီး	၄၅	၁၀

(ခ) အခြေခံအဆောက်အအုံ အသုံးအဆောင်များ

စာသင်ကျောင်း	အမှတ် ခြံစံပါ	ကျန်းမာရေး	အမှတ် ခြံစံပါ	ဘာသာရေး အဆောက် အအုံများ	အမှတ် ခြံစံပါ
--------------	------------------	------------	------------------	----------------------------	------------------



အထက်တန်းကျောင်း	<input type="checkbox"/>	ဆေးရုံ	<input type="checkbox"/>	စေတီ	<input checked="" type="checkbox"/>
အလယ်တန်းကျောင်း	<input checked="" type="checkbox"/>	ကျန်းမာရေးဌာန	<input type="checkbox"/>	ဘုန်းကြီးကျောင်း	<input checked="" type="checkbox"/>
မူလတန်းကျောင်း	<input type="checkbox"/>	ကျန်းမာရေးဌာနခွဲ	<input type="checkbox"/>	ဟိန္ဒူဘုရားကျောင်း	<input type="checkbox"/>
မူကြိုကျောင်း	<input type="checkbox"/>	ဆေးပေးခန်း	<input type="checkbox"/>	ရေဝါယာန်ကျောင်း	<input type="checkbox"/>
အခြား	<input type="checkbox"/>	အခြား	<input type="checkbox"/>	ဗလီ	<input type="checkbox"/>
				အခြား	<input type="checkbox"/>
မှတ်ချက် ကန် (၅) နှစ် ၃၅၂၆		မှတ်ချက်		မှတ်ချက် ၅၅၅ နှစ်	

(ဂ) ကျွမ်းကျင်သူများမှတ်တမ်း (ကျေးရွာတွင်နေထိုင်သော သို့မဟုတ် တခြားရွာမှလာရောက်သော ကျွမ်းကျင်သူများ)

(၁) စာသင်ကျောင်း			(၂) ကျန်းမာရေး			(၃) လက်မှုပညာရှင်		
	ရွာတွင်နေထိုင်သူ	အခြားရွာမှလာသူ		ရွာတွင်နေထိုင်သူ	အခြားရွာမှလာသူ		ရွာတွင်နေထိုင်သူ	အခြားရွာမှလာသူ
မူလတန်းပြဆရာ/မ	<input checked="" type="checkbox"/>	<input type="checkbox"/>	ဆရာဝန်	<input type="checkbox"/>	<input type="checkbox"/>	လက်သမား	<input checked="" type="checkbox"/>	<input type="checkbox"/>
အထက်တန်းပြဆရာ/မ	<input type="checkbox"/>	<input type="checkbox"/>	လက်ထောက်ကျန်းမာရေးမှူး	<input type="checkbox"/>	<input type="checkbox"/>	ပန်းရံ	<input checked="" type="checkbox"/>	<input type="checkbox"/>
အလယ်တန်းပြဆရာ/မ	<input type="checkbox"/>	<input type="checkbox"/>	အမျိုးသမီးကျန်းမာရေးဆရာမ	<input type="checkbox"/>	<input type="checkbox"/>	လျှပ်စစ်ကျွမ်းကျင်ပီးသမား	<input checked="" type="checkbox"/>	<input type="checkbox"/>
မူကြိုဆရာ/မ	<input type="checkbox"/>	<input type="checkbox"/>	သားဖွားဆရာမ	<input type="checkbox"/>	<input type="checkbox"/>	ရေပိုက်သူယ်သူ	<input type="checkbox"/>	<input type="checkbox"/>
အခြား	<input type="checkbox"/>	<input type="checkbox"/>	ပြည်သူ့ကျန်းမာရေးလုပ်သား	<input type="checkbox"/>	<input type="checkbox"/>	စက်ပြင်ဆရာ	<input type="checkbox"/>	<input type="checkbox"/>
မှတ်ချက်			မှတ်ချက်			မှတ်ချက်		

(ဃ) ကျေးရွာသို့ ရောက်ရှိနိုင်သည့် လမ်းအခြေအနေ / ကျေးရွာတစ်ရွာသည် ၎င်း၏ ကျေးရွာအုပ်စုနှင့် ဆက်သွယ်ထားသော လမ်းအခြေအနေ (အောက်ဖိတ်ကိုစိုင်းပါ)

ကျောက်ကြမ်းလမ်း: _____ ကတ္တရာလမ်း: _____ ကွန်ကရစ်လမ်း: _____ မော်တော်ဆိုင်ကယ်လမ်း: _____
 ကျောက်ခင်းလမ်း: _____ မြေသားလမ်း: _____ လူသွားလမ်း: _____ အခြား: _____

(င) ကျေးရွာဖွံ့ဖြိုးမှုစီမံချက်

(၁) လူထုဗဟိုပြုစီမံကိန်းမစတင်မှ ဤကျေးရွာတွင်ကျေးရွာဖွံ့ဖြိုးမှု စီမံချက်ရှိခဲ့ပါသလား? စိုင်းပါ
ရှိပါသည်/မရှိပါ/မသိပါ

(၂) ရှိခဲ့ပါလျှင် ဤစီမံချက်ကို မည်သည့် ခုနှစ်တွင်ပြင်ဆင်ခဲ့ပါသနည်း? နှစ်-----/မသိပါ

(၃) ဤစီမံချက်ကို မြို့နယ်မှအတည်ပြုခဲ့ပါသလား? ပြုခဲ့ပါသည်/မပြုခဲ့ပါ/မသိပါ

(စ) ခရီးအကွာအဝေး

(၁) ဤကျေးရွာ၏ဗဟိုမှ ၎င်းကျေးရွာအုပ်စု၏ဗဟိုအထိ ခရီးမိုင်မည်မျှကွာဝေးသနည်း? မိုင်-----/မသိပါ

(၂) ဤကျေးရွာမှ ၎င်းကျေးရွာအုပ်စုဗဟိုအထိ သွားလာရာတွင်ကြာမြင့်သည့်အချိန်။ '၁ နာရီ'

ခြောက်သွေ့ရာသီတွင်ကြာချိန်----- ၂:၄၆ ----- ထော်လာရီ/မော်တော်ဆိုင်ကယ်/ခြေလျင်/လား/မော်တော်ဘုတ်/
အခြား-----

မိုးရာသီတွင်ကြာချိန်----- ၂:၅၆ ----- ထော်လာရီ/မော်တော်ဆိုင်ကယ်/ခြေလျင်/လား/မော်တော်ဘုတ်/
အခြား-----



(ဆ) ပတ်ဝန်းကျင်ဆိုင်ရာ သဘာဝဘေးအန္တရာယ်

ဤကျေးရွာတွင် ရေကြီးခြင်းကဲ့သို့ သဘာဝဘေးအန္တရာယ်ကျရောက်မှုခြင်း ရှိပါသလား။

မရှိပါ ရှိပါသည် ရှိလျှင်ဖော်ပြပါ -----

(ဇ) ကျေးရွာတွင် ဖွဲ့စည်းထားသော အဖွဲ့အစည်းများ

လူထုဗဟိုပြုစီမံကိန်းမတိုင်မီ ဤကျေးရွာတွင် ကျေးရွာဖွံ့ဖြိုးရေးအတွက် အစိုးရ (သို့) ရွာသားများကိုယ်တိုင်(သို့) စီမံကိန်းတစ်ခုခုမှ ဖွဲ့စည်းထားသည့် အဖွဲ့အစည်းများရှိပါသလား။

(၁) အယ်ဒီအ်ဂေါ့ဗ်အီအီ

(၂) -----

(ဈ) အထွေထွေအုပ်ချုပ်ရေး ဦးစီးဌာန (GAD) မှ မှတ်တမ်းတင်ထားခြင်း

ဤကျေးရွာသည် အထွေထွေအုပ်ချုပ်ရေး ဦးစီးဌာန (GAD) မှ မှတ်တမ်းတင်ထားမှု ရှိပါသလား။

မရှိပါ ရှိပါသည်

ကျေးရွာခေါင်းဆောင်

အမည် ဦး မင်္ဂလာ

လက်မှတ် [Signature] နေ့စွဲ

လူထုစည်းရုံးရေးမှူး

အမည် ဦးဝင်းထွန်း

လက်မှတ် [Signature] နေ့စွဲ



၉။ ပုံစံ ၈-၂။ စီမံကိန်းစက်ဝန်းအချိန်ဇယား

ပုံစံ - ၈ - ၂ - စီမံကိန်းစက်ဝန်းအချိန်ဇယား (PC 2)

လမ်းညွှန်ချက်၊ သက်ဆိုင်ရာလူထုစည်းရုံးရေးမှူး/လက်ထောက်နည်းပညာမှူးများမှ စီမံကိန်းစက်ဝန်းအဆင့်တစ်ခုစီပြီးစီးတိုင်း ကျေးရွာနှင့် ကျေးရွာအုပ်စုအတွက် ဤပုံစံကို ဖြည့်သွင်းရမည်။

စည်းရုံးရေးမှူး/ဝန်ထမ်း အမည် ဒီ.ဝေ.ထွဋ်

နေ့စွဲ ၂၆.၁၁.၁၈ စက်ဝန်းအားအမှတ်ကြိမ်ပါ စက်ဝန်း(၀) စက်ဝန်း(၂) စက်ဝန်း(၃) စက်ဝန်း(၄)

ပြည်နယ်/တိုင်း မန္တလေး ကျေးရွာအုပ်စု ဒုတိယကျေးရွာ ကျေးရွာ ကျေးရွာ

စီမံကိန်းဆောင်ရွက်မှုအဆင့်များ	နေ့စွဲ		အစည်းအဝေးတွင်တက်ရောက်သူအရေအတွက်			
	စတင်သည့်နေ့	ပြီးဆုံးသည့်နေ့	အမျိုးသားအရေအတွက်	အမျိုးသမီးအရေအတွက်	အိမ်ထောင်စုအရေအတွက်	လူမျိုးစုအလိုက် အရေအတွက် နှင့် လူမျိုးစုအမည်
၁။ ကျေးရွာစီမံကိန်း မိတ်ဆက်အစည်းအဝေး	၂၅.၁၁.၁၈	၂၅.၁၁.၁၈	၂၃	၂၀	၄၄	မဟာ ၄၄
၂။ ကျေးရွာဖွံ့ဖြိုးရေး စီမံချက်ရေးဆွဲခြင်းအစည်းအဝေး	၂၆.၁၁.၁၈	၂၆.၁၁.၁၈	၂၄	၂၀	၄၄	မဟာ ၄၄
၃။ ကျေးရွာအုပ်စု လုပ်ငန်းဆုံးဖြတ်ချက်ချသည့်အစည်းအဝေး	၂၇.၁၁.၁၈	၂၇.၁၁.၁၈	၃၀	၂၀	၅၀	မဟာ ၅၀
၄။ မြို့နယ်အဆင့် စီမံကိန်းရေးဆွဲရေး နှင့် အကောင်အထည်ဖော်ရေးကော်မတီ၏ စီမံကိန်း သုံးသပ်မှုအစည်းအဝေး			မလို	မလို	မလို	မလို
၅။ မြို့နယ် စီမံကိန်းရေးဆွဲရေး နှင့် အကောင်အထည်ဖော်ရေး ကော်မတီ၏ဆုံးဖြတ်မှုကို ရွာသူ အသိပေးအကြောင်းကြားသည့် အစည်းအဝေး						
၆။ စီမံကိန်းလုပ်ငန်းဖွဲ့စီမံချက်ရေးဆွဲခြင်းအစည်းအဝေး						



၁၀။ ပုံစံ ၈-၃။ ကျေးရွာဖွံ့ဖြိုးရေးဦးစီးဌာနအစဉ်

ပုံစံ - ၈ - ၃ ကျေးရွာဖွံ့ဖြိုးရေး ဦးစီးဌာနအစဉ် (Form PC 3)

လမ်းညွှန်ချက်၊ အဆင့်(၃) ကျေးရွာမှိုင်းချက်အစည်းအဝေး ပြီးဆုံးသောအခါ ကျေးရွာစီမံကိန်း အထောက်အကူပြု ကော်မတီသည် လူထုစည်းရုံးရေးမှူးအကူအညီဖြင့် ဤပုံစံကိုပြည့်စုံအောင် ဖြည့်သွင်းရမည်။

လူထုစည်းရုံးရေးမှူး/ဝန်ထမ်း အမည် ဒေါ်ဝင်းဝင်း
 နေ့စွဲ ၂၆.၁၁.၁၈ စက်ဝန်းအား အမှတ်ခြစ်ပါ (✓) စက်ဝန်း(၁)
 စက်ဝန်း(၂) စက်ဝန်း(၃) စက်ဝန်း(၄)

ပြည်နယ်/တိုင်း မန္တလေး ပြည်နယ်/တိုင်း မန္တလေး ကျေးရွာအုပ်စု ဒဂုံ ကျေးရွာ ကျွန်း

က။ အခက်အခဲအတားအဆီးများအားဆွေးနွေးခြင်း - ယခုလက်ရှိအခြေအနေတွင် ဤကျေးရွာဖွံ့ဖြိုးတိုးတက်ရေးအတွက် အဓိက အခက်အခဲအတားအဆီးများသည် မည်သည်များဖြစ်ပါသနည်း။ (အမျိုးသား/သမီး အနည်းဆုံးအခက်အခဲ ၅ ခုစီဖော်ပြပါ)

အမျိုးသား အဖွဲ့မှ တင်ပြသောအခက်အခဲအတားအဆီးများ	အမျိုးသမီး အဖွဲ့မှ တင်ပြသောအခက်အခဲအတားအဆီးများ
၁။ များစွာပစ္စည်းကုန်ကျစရိတ်များ	၁။ များစွာပစ္စည်းကုန်ကျစရိတ်များ
၂။ လမ်းမကောင်းမွန်ဘူး၊ လက်ကိုင်	၂။ လမ်းမကောင်းမွန်ဘူး၊ လက်ကိုင်
၃။ ရေဆိုးတိုက် ဖြောင့်မတ်ပါသည်။	၃။ ရေဆိုးတိုက် ဖြောင့်မတ်ပါသည်။
၄။ - လမ်း မြား မျက်စိ	၄။ အလုပ်မကိုင် များ မပေးပြု စားထက်ရ
၅။ ရေကြည်တိုက်ဖြောင့်မတ်ပါသည်	၅။ - ရေ ခံလက်ခံ
၆။ - တမ ဖွံ့ဖြိုး	၆။
၇။	၇။

ခ။ မှိုင်းမှိုင်းခြင်း - နောင်လာမည့် (၅)နှစ် အတွင်း ကျေးရွာဖွံ့ဖြိုးရေး မှိုင်းမှိုင်းလျာထားချက်များအား တင်ပြပါ။

အမျိုးသားအဖွဲ့မှ တင်ပြသောမှိုင်းမှိုင်းချက်များ	အမျိုးသမီးအဖွဲ့မှ တင်ပြသောမှိုင်းမှိုင်းချက်များ
၁။ များစွာပစ္စည်းကုန်ကျစရိတ်များ	၁။ များစွာပစ္စည်းကုန်ကျစရိတ်များ
၂။ လမ်းမကောင်း မြို့ဖွားလားရေးအခက်အခဲများ	၂။ လမ်းမကောင်း မြို့ဖွားလားရေးအခက်အခဲများ
၃။ ရေဆိုးတိုက် ဖြောင့်မတ်ပါသည်	၃။ ရေဆိုးတိုက် ဖြောင့်မတ်ပါသည်
၄။ ရေကြည်တိုက် ဖြောင့်မတ်ပါသည်	၄။ အလုပ်မကိုင် များ မပေးပြု စားထက်ရ
၅။ - မြို့ မြား လက်ခံ	၅။
၆။	၆။
၇။	၇။



က။ လူထုစီမံကိန်း၏ လာမည့် (၄) နှစ်အတွက် အကျုံးဝင်သော ဦးစားပေး ဖွံ့ဖြိုးတိုးတက်မှု လုပ်ငန်း အစီအစဉ်များအားဖော်ပြပါ။

အဆင့်	ကျေးရွာအတွက် ဦးစားပေး ဖွံ့ဖြိုးတိုးတက်မှု လုပ်ငန်းစဉ်များ	အဆိုပြုသူ (အမျိုးသားများ/ အမျိုးသမီးများ/အမျိုးသား+ အမျိုးသမီး)	ခန့်မှန်းကုန်ကျ စရိတ်	အကျုံးဝင်စားခွင့်ရှိသူ ခန့်မှန်းခြေ အရေ အတွက်
၁	လှေပစ်လွှဲရေးခြင်	အမျိုးသား + အမျိုးသမီး	၆၀၀၀၀၀၀	၂၈၉
၂	လမ်းဖွဲ့ဆောက် (ပုဏ္ဏား)	“	၄၈၀၀၀၀၀	၂၈၉
၃	အုတ်ထုတ်ခြောင်	“	၄၅၀၀၀၀၀	၂၈၉
၄	စာကြည့်တိုက်	“	၇၀၀၀၀၀၀	၂၈၉
၅				
၆				
၇				

ဃ။ လူထုစီမံကိန်း၏ လာမည့် (၄) - နှစ်အတွက် အကျုံးပင်သော ဦးစားပေး ဖွံ့ဖြိုးတိုးတက်မှု လုပ်ငန်း အစီအစဉ်များအားဖော်ပြပါ။

အဆင့်	ကျေးရွာအတွက် ဦးစားပေး ဖွံ့ဖြိုး တိုးတက်မှု လုပ်ငန်းစဉ်များ	အဆိုပြုသူ (အမျိုးသားများ/ အမျိုးသမီးများ/အမျိုးသား+ အမျိုးသမီး)	အခန်းကဏ္ဍ
၁			
၂			
၃			
၄			
၅			
၆			

ခေါင်းဆောင်၊ ကျေးရွာစီမံကိန်းအထောက်အကူပြုကော်မတီမှ အတည်ပြုသည်။

အမည် ဦးမင်းကျော် လက်မှတ် [Signature] နေ့စွဲ ၂၆.၁၁.၁၇



၁၁။ ပုံစံ ၈-၄။ ကျေးရွာခွဲမြို့ရေးစီမံကိန်းလုပ်ငန်းခွဲရွေးချယ်ခြင်းပုံစံ

ပုံစံ - ၈ - ၄ ကျေးရွာအုပ်စုစီမံကိန်းလုပ်ငန်းခွဲရွေးချယ်ခြင်းပုံစံ (Form PC 4)

လက်ညွှန်းဖျက်၊ စီမံကိန်းလုပ်ငန်းခွဲရွေးချယ်မှုအစည်းအဝေးပြီးနောက်တွင် ကျေးရွာအုပ်စုမှ CF/TF တို့၏ အကူအညီယူ၍ ကျေးရွာစီမံကိန်းကော်မတီမှ လက်မှတ်ရေးထိုးပြီး အဆိုပါပုံစံအား ပြည့်စုံအောင်ဖြည့်သွင်းရမည်။ ဤပုံစံအား ပြည့်စုံစွာဖြည့်သွင်းပြီးပါက ကျေးရွာအုပ်စုမှ မြို့တိုင်းတက်ရောက်ရန်ခွင့်ရရှိသည့် TPIC သို့ ပေးပို့ရန်အတွက် နောက်ဆက်တွဲအဖြစ် ထားရှိရမည်။ CF မှ ကျေးရွာတစ်ရွာချင်းစီ၏ စီမံကိန်းလုပ်ငန်းခွဲဆိုင်ရာ အချက်အလက်များကို MIS သို့ ထည့်သွင်းရမည်။ (ယခုနှင့်စီမံကိန်းလုပ်ငန်းခွဲ မလုပ်ကိုင်သော ကျေးရွာများ မပါဝင်ပါ။)

ကျေးရွာအုပ်စုရေပေး/ဝန်ထမ်းအမည်: ဒီး:သက်ဗိုင်းစူးဟော်

နေ့စွဲ: ၂၀၁၇ ခုနှစ် ဇူလိုင်လ ၂၃ ရက်

ပြည်နယ်/တိုင်း: ကရင်၊ မြို့နယ်: မော်ဂျီ

ကော်မတီအဖွဲ့ဝင်များ(✓)၊ အဖွဲ့ဝင်များ(၀)၊ အဖွဲ့ဝင်များ(၂)၊ အဖွဲ့ဝင်များ(၃)၊ အဖွဲ့ဝင်များ(၄)

ကျေးရွာအုပ်စု: မောင်ကုန်း

ကျေးရွာအမည်	ဆောင်ရွက်မည့် လုပ်ငန်းများ	အတိုင်းအတာ	ခန့်မှန်း တိုက်ရိုက် အကျိုးခံစားခွင့် ရှိသူများ	အဆိုပြုတင်ပြသူ	ခန့်မှန်းကျန်ကျစိတ်			
					စီမံကိန်းမှ ထည့်သွင်းမှု	ကျေးရွာမှ ထည့်သွင်းမှု	အခြားထည့်သွင်းမှု (ခေါ်ပြုပါ) ထည့်သွင်းမှု အမည်/အဖွဲ့	
ဒီပတ်ကုန်း	ကျောက်ခွေး + ငှက်: ကမ်းခင်း: ခြင်း	1050' x 12' x 8"	၆၀၅	□ ကျား □ မ ✓ ကျား+မ	4200000	-	-	4200000
ကန်ဆွတ်	ရေစင်တည်ဆောက်ခြင်း	8' x 8' x 10'	242	□ ကျား □ မ ✓ ကျား+မ	4240000	-	-	4240000
ကန်တူး	ကျောက်ခွေး: ကမ်းခင်း: ခြင်း	1810' x 12' x 8"	549	□ ကျား □ မ ✓ ကျား+မ	4500000	-	-	4500000
မိုးပင်ပေါက်	ကျောက်ခွေး: ကမ်းခင်း: ခြင်း	900' x 12' x 8"	460	□ ကျား □ မ ✓ ကျား+မ	4000000	-	-	4000000

ရာထူး: ကျေးရွာအုပ်စု စီမံကိန်းကော်မတီ ဥက္ကဋ္ဌ အမည်: လှတိန် ရက်စွဲ: ၂၀၁၇ ခုနှစ် ဇူလိုင်လ ၂၃ ရက်

ဒီး:ခင်ဝအောင်



ပုံစံ - ၈ - ၄ ကျေးရွာအုပ်စုစီမံကိန်းလုပ်ငန်းခွဲရွေးချယ်ခြင်းပုံစံ (Form PC 4)

လမ်းညွှန်မှုအား စီမံကိန်းလုပ်ငန်းခွဲရွေးချယ်မှုအစည်းအဝေးပြီးနောက်တွင် ကျေးရွာတစ်ခုခု CF/TF တို့၏ အကူအညီရယူ၍ ကျေးရွာစီတော်တော်မတ်မှ လက်မှတ်ရေးထိုးပြီး အဆိုပါပုံစံအား ပြည့်စုံအောင်ဖြည့်သွင်းရမည်။ ဤပုံစံအား ပြည့်စုံစွာဖြည့်သွင်းပြီးပါက ကျေးရွာအုပ်စုမှ ပြီးဆုံးသော စီမံကိန်းအရင်းအမြစ်တွင် TPIIC သို့ ပေးပို့ရန်အတွက် နောက်ဆက်တွဲအဖြစ် တားမြစ်ရမည်။ CF မှ ကျေးရွာတစ်ရွာချင်းစီ၏ စီမံကိန်းလုပ်ငန်းခွဲစဉ်ရာ အချက်အလက်များကို MIS သို့ ထည့်သွင်းရမည်။ (ယခုမှစီမံကိန်းလုပ်ငန်းခွဲ မလုပ်ကိုင်သော ကျေးရွာများ မပါဝင်ပါ။)

ကျေးရွာတည်ရှိရေးဖွဲ့စည်းရေး/ဝန်ထမ်းအမည်: ဦး ဖာဂ် မိုဇ် ဖျားကျော်

နေ့စွဲ: ၂၀၁၇.၀၅.၀၅

ပြည်နယ်/တိုင်း: စစ်ကိုင်း မြို့နယ်: စစ်ကိုင်းမြို့နယ်

စက်ဝန်းအားအမှတ်ဖြစ်ပေးပါ။(✓) မှတ်စား(၀) မှတ်စား(၂) မှတ်စား(၃) မှတ်စား(၄)

ကျေးရွာအမည်	ဆောင်ရွက်မည့် လုပ်ငန်းများ	အတိုင်းအတာ	ခန့်မှန်း တိုက်ရိုက် အကျိုးခံစားခွင့် ရှိသူများ	အဆိုပြုထားသည့် အမျိုးအစား	ခန့်မှန်းကုန်ကျစရိတ်		
					စီမံကိန်းမှ ထည့်သွင်းမှု	ကျေးရွာမှ ထည့်သွင်းမှု (ခေါ်ပြုပါ) တည်ငွေ အမည်/အဖွဲ့	
ထုံးတိုက်ကုန်း	ကျေးရွာမှာ စတင်အစားအသုံးပြု	၂၂' x ၁၅' x ၄'	၁၅၄	<input type="checkbox"/> ကျား <input type="checkbox"/> မ <input checked="" type="checkbox"/> ကျား + မ	-	-	၄၀၀၀၀၀၀
ကုန်းဖျား	ကျေးရွာမှာ စတင်အစားအသုံးပြု	၄' x ၈' x ၁၂'	၂၀၄	<input type="checkbox"/> ကျား <input type="checkbox"/> မ <input checked="" type="checkbox"/> ကျား + မ	-	-	၄၅၀၀၀၀၀၀
ကျောင်းရွာ	ကျေးရွာမှာ စတင်အစားအသုံးပြု	၁၀' x ၈' x ၈'	၂၈၄	<input type="checkbox"/> ကျား <input type="checkbox"/> မ <input checked="" type="checkbox"/> ကျား + မ	-	-	၄၀၀၀၀၀၀
စတင်ပျော်	ကျေးရွာမှာ စတင်အစားအသုံးပြု	၁၀၀၀' x ၁၂' x ၈"	၆၉၃	<input type="checkbox"/> ကျား <input type="checkbox"/> မ <input checked="" type="checkbox"/> ကျား + မ	-	-	၄၀၀၀၀၀၀

ရာထူး: ကျေးရွာအုပ်စု စီမံကိန်းအဖွဲ့ဝင် ဦးစီးဌာန အမည်: လက်မှတ် ရက်စွဲ

ဦးစိုးအောင်

၂၀၁၇.၀၅.၀၅



ပုံစံ - ၀ - ၄ ကျေးရွာအုပ်စုစီမံကိန်းလုပ်ငန်းခွဲရွေးချယ်ခြင်းပုံစံ (Form PC 4)

လယ်ဥယျာဉ်ဖွဲ့စည်းမှု၊ စီမံကိန်းလုပ်ငန်းခွဲရွေးချယ်မှုအစည်းအဝေးပြီးနောက်တွင် ကျေးရွာအုပ်စု CF/TF တို့၏ အကူအညီရယူ၍ ကျေးရွာစီထောက်ကော်မတီမှ လက်မှတ်ရေးထိုး အဆိုပုံစံအား ပြည့်စုံအောင်ပြည့်သွင်းရမည်။ ဤပုံစံအား ပြည့်စုံစွာပြည့်သွင်းပြီးပါက ကျေးရွာအုပ်စုမှ ပြီးတိုက်တော်ရေးစီမံချက်တွင် TPC သို့မဟုတ် ရန်ကင်းတိုက် နောက်ဆက်တွဲအဖြစ် ထားရှိမည်။ CF မှ ကျေးရွာတစ်ရွာချင်းစီ၏ စီမံကိန်းလုပ်ငန်းခွဲဆိုင်ရာ အချက်အလက်များကို MIS သို့ ထည့်သွင်းရမည်။ (ယခုစီမံကိန်းလုပ်ငန်းခွဲ မလုပ်ကိုင်သော ကျေးရွာများ မပါဝင်ပါ။)

ကျေးရွာအုပ်စုရုံး/ဝန်ထမ်းအမည် ဦး ဟက်မြင့် ချွန်းကျော်

နေ့စွဲ ၂၀၁၇ ခုနှစ်

ပြည်နယ်/တိုင်း မန္တလေး မြို့နယ် ချောက်ဘွယ်

စက်ဝန်းအားအမှတ်ဖြစ်ပေးပါ။(✓) □ စက်ဝန်း(၁) □ စက်ဝန်း(၂) □ စက်ဝန်း(၃) □ စက်ဝန်း(၄)

ကျေးရွာအုပ်စု ဖြစ်ပေါ်လာခြင်း

ကျေးရွာအမည်	ဆောင်ရွက်မည့် လုပ်ငန်းများ	အတိုင်းအတာ	စနစ်/တိုက်ရိုက် အင်ဂျင်နီယာ ချိတ်ဆက်မှုများ	အဆိုပြုထင်မြင်ချက်	စီမံကိန်းမှ ထည့်သွင်းမှု	စီမံကိန်းကုန်ကျစရိတ်		စုစုပေါင်း
						ကျေးရွာမှ ထည့်သွင်းမှု	အခြားထည့်သွင်းမှု (မော်ဂျီပါ) ထည့်သွင်းမှု အမည်/အဖွဲ့	
ဓမ္မဗူရိ	မြေဧရိယာ: ၄၀၀' x ၁၆' x ၁၈"	၅၄၇	□ ကျား □ မ □ ကျား + မ	၄၃၀၀၀၀	-	-	-	၄၃၀၀၀၀
စည်ပင်သာယာ	မြေဧရိယာ: ၃၄၀' x ၁၆' x ၁၈"	၅၃၆	□ ကျား □ မ □ ကျား + မ	၄၄၀၀၀၀	-	-	-	၄၄၀၀၀၀
			□ ကျား □ မ □ ကျား + မ					
			□ ကျား □ မ □ ကျား + မ					

ရာထူး ကျေးရွာအုပ်စု စီ/ထောက်ကော်မတီ ဥက္ကဋ္ဌ အမည် လက်မှတ် ရက်စွဲ

ဦးခင်မောင်  ၂၀၁၇ ခုနှစ်၊ ဇူလိုင်လ ၁၇ ရက်



၁၂။ အစည်းအဝေးမှတ်တမ်းများ



ကျေးရွာအစည်းအဝေးမှတ်တမ်း

အစည်းအဝေးပြုလုပ်သည့်နေရာ ။ ။ ဒေါ်မင်း၊ ကောင် လှဒါတ်
 ကျေးရွာ ။ ။ ကန်ဆွယ်
 ကျေးရွာအုပ်စု ။ ။ ဒဟတ်ကုန်း
 အချိန် ။ ။ နေ့(၁၀:၀၀)နဂါးပြ (မှ:၅၀)ဝင်
 အစည်းအဝေးအမည် ။ ။ စွယ်စုံအကြံပေးအစည်းအဝေး
 တက်ရောက်သူဦးရေ ကျား (၂၄)၊ မ (၂၀) စုစုပေါင်း (၄၄)

အစည်းအဝေးတွင်ဆွေးနွေးသည့်အကြောင်းအရာ။

- ၁။ ဝေဖန်ဆန်းတင်ပြခဲ့သော အကြောင်း အရာ များ တို့ ဖြန့်ချိပေး
- ၂။ အနှစ်ချုပ်တင်ပြခြင်း
- ၃။ လျှောက်ထားချက် အဖွဲ့ တစ်ဖွဲ့အဖွဲ့အစည်းများ ဝတ်လုပ်
- ၄။ ခိုင်ခံ့ ပြုသော ဝတ်လုပ် ပုံကို လေ့လာဆိုင် အထူးရေးဆွဲခြင်း
- ၅။ စီမံကိန်း ဦးတီးယူခြင်း စီမံကိန်း နှင့် မျှော်စင်ကိန်းများ အ
- ၆။ ကျွန်ုပ်တို့အဖွဲ့ အဖွဲ့အစည်းများတွင် ရွာသူ၊ သား များ စီမံ
- ၇။ အခက်အခဲ များ တို့တင်ပြပြီး လုပ်ငန်း ဝင်ရောက် ပြုလုပ်ခြင်း
- ၈။ ကော်မတီဝင် များ အား ဆိုအပ်သော အချက်များ တွင်
- ၉။ အထူးတို့ ဖြန့်ချိ တင်ပြခြင်း
- ၁၀။ အစည်း အဝေးအကြောင်း ရွာ ချုပ် ဝင်ခြင်း



ဆွေးနွေးချက်များ (ပြောသူနှင့်အကြောင်းအရာကိုတွဲမှတ်တမ်းတင်ရန်)

သူတို့သည် ရုံးငှားများမှ ပထမဆုံး မှတ်ပေးသော အကြောင်းအရာများကို ဖြန့်လေ့ အခြေချုပ် ကျင့်သုံးပြီး ဦးစီးပေးအပ်ပြီး အထူးကို စတင်ခဲ့ပါသည်။

- ဆက်လက်ပြီး ကျေးဇူးတင် အဖွဲ့က ကယ်လိုအပ်ချက်ကို သိရှိရန် ရွာသူ/သားများနှင့် အတူ ပြောသော သစ်ပင်ကို ရေးဆွဲခဲ့ပါသည်။ ကိုသို့ ရွေးစွဲခြင်း၊ အားဖြင့် ခံနိုင်ရည် အဖွဲ့က ကယ်လိုအပ်ချက်ကို သိရှိလာကြောင်း၊ ရွာသားများမှ ပြောကြား ဖြောင့်လှမ်းများ ရွေးချယ်ခဲ့ပါသည်။

- ဆက်လက်ပြီး ဇက်စက်ဝင်များ အရင်နှစ်က စွဲစည်းထားသည့် ဒဂု အမျိုးသား/သမီး အချိုးမညီ၍ ဖြန့်လေ့ညှိ၍ ဖွဲ့စည်းလိုအပ်ကြောင်း ပြောကြားခဲ့ပြီး ရွာသူ/သားများနှင့် အတူ ဇက်စက်ကို ဖြန့်လေ့ညှိရန် အစားထိုးခဲ့ပါသည်။

- ပစ္စည်းထားသည့် ဇက်စက်ဝင်များ အရေဖြင့် ဒုတိယနှစ် စက်ဝင် တွင်လည်း မနှစ်ကထက် မှုပေါင်း ပါဝင်ပေးကြခြင်းကို တွန်းခံပြီး အစည်းအဝေးကို ရှုပ်သိမ်းခဲ့ပါသည်။



ဆုံးဖြတ်ချက်များ

၁။ ဗ ထမထေ့ မှတင်ပြောခဲ့သော အကြောင်းအရာများကို

ပြန်လေ့ပြု အနှစ်ချုပ် တင်ပြခြင်း၊

၂။ ငလျှား ရွာထို အုပ်ချုပ်ရေးဦးစီးဌာနမှ ရရှိသော သတင်းအချက်အလက်

ကို ရှာဖွေစစ်ဆေး ဝေဖန်စာတမ်းများ ဆွဲသွင်းသည်။

၃။ ဒုတိယအဖွဲ့ဝင် ခက်ထိုင်းနှင့် နောင်ဒွန်ခက်ထိုင်းများ အ

တွက် ရွာသူစုစု များများ အား ငွေချွတ်ခြင်း၊

၄။ ငကပ်မတီများ ဒုက္ခရောက်ရှိမှု အကျိုးအမြတ် ခံစားရန်

ပြန်လည် ခွင့်ပြုခြင်း ဖြစ်တင်ခြင်း၊

၅။ အစည်းအဝေး အကျဉ်းချုပ်စာတမ်းများ ဆွဲသွင်းခြင်း၊

မှတ်တမ်းတင်သူ

အမည် ဦးစိန်စွန်း

ရာထူး လေ့လာစဉ်အဖွဲ့ဝင်

ရက်စွဲ ၁၆. ၁၁. ၁၇

အတည်ပြုသူ

အမည် ဦးစိန်စွန်း

ရာထူး ဒုတိယအဖွဲ့ဝင်

ရက်စွဲ ၁၆. ၁၁. ၁၇



၁၃။ ကဏ္ဍအလိုက် အခက်အခဲမှတ်တမ်း

အုပ်စု - ဒီပဲယင်းမြို့နယ် - - - - - ကျေးရွာ - ကန်သွယ် - - - - -

နောက်ဆက်တွဲ(၄) မြားနားသောအပိုင်းများအတွက် ဦးစားပေးပုံ၊ ဖြိုးရေးလုပ်ငန်းစဉ် အနှစ်ချုပ်

မူရင်းသည်အား VPSC တွင်ထားရှိရပါမည်။ အခြားဌာနများနှင့် ညှိနှိုင်းရန်အတွက် မိတ္တူအား TPIC သို့ပို့ရပါမည်။ MIS data အနေဖြင့် သွင်းရန် မလိုအပ်ပါ။

	အဆင့်	လုပ်ငန်း	မည်သူဦးစားပေးလဲ	ကျေးရွာမှတာဝန်ခံသူ (သို့) အုပ်စု	ပြင်ပမှမည်သူ ထောက်ပံ့ မလဲ
အခြေခံအဆောက်အအုံ	၁	ရေခဲစိုက်ပျိုးရေး သွယ်ယူခြင်း	<input checked="" type="checkbox"/> မ <input checked="" type="checkbox"/> ကျား	ကျေးရွာစိုက်ပျိုးရေး အဖွဲ့အစည်း	မလဲ
	၂	ကျေးရွာထွေးကမ်း	<input type="checkbox"/> မ <input checked="" type="checkbox"/> ကျား	" "	မရှိ
	၃	ရေခဲ ထုတ်ချွတ် ဖွားရွာ၊ ကော်လံ	<input type="checkbox"/> မ <input checked="" type="checkbox"/> ကျား	" "	မရှိ
	၄		<input type="checkbox"/> မ <input type="checkbox"/> ကျား		
	၅		<input type="checkbox"/> မ <input type="checkbox"/> ကျား		
အသက်မွေးဝမ်းကျောင်းမှ/ စိတ်ပါဝင်ရေး	၁		<input type="checkbox"/> မ <input type="checkbox"/> ကျား		
	၂		<input type="checkbox"/> မ <input type="checkbox"/> ကျား		
	၃		<input type="checkbox"/> မ <input type="checkbox"/> ကျား		
	၄		<input type="checkbox"/> မ <input type="checkbox"/> ကျား		
	၅		<input type="checkbox"/> မ <input type="checkbox"/> ကျား		
ကျန်းမာရေးနှင့် အာဟာရ	၁		<input type="checkbox"/> မ <input type="checkbox"/> ကျား		
	၂		<input type="checkbox"/> မ <input type="checkbox"/> ကျား		
	၃		<input type="checkbox"/> မ <input type="checkbox"/> ကျား		
	၄		<input type="checkbox"/> မ <input type="checkbox"/> ကျား		
	၅		<input type="checkbox"/> မ <input type="checkbox"/> ကျား		
ပညာရေး	၁	ကျေးရွာစိုက်ပျိုးရေး ကျောင်း (အပိုင်တိုးပွား)	<input checked="" type="checkbox"/> မ <input type="checkbox"/> ကျား	" "	မရှိ
	၂		<input type="checkbox"/> မ <input type="checkbox"/> ကျား		
	၃		<input type="checkbox"/> မ <input type="checkbox"/> ကျား		



ကျွမ်းကျင်မှုစာမေးပွဲ၊ ဒဏ်ခံစာမေးပွဲ အရပ်ရပ်

	၄		<input type="checkbox"/> မ		
			<input type="checkbox"/> ကျား		
	၅		<input type="checkbox"/> မ		
			<input type="checkbox"/> ကျား		
အခြား	၀	လျှပ်စစ်ဓာတ် သွယ် တန်းစား	<input checked="" type="checkbox"/> မ		
			<input checked="" type="checkbox"/> ကျား		
	၂		<input type="checkbox"/> မ		၆.
			<input type="checkbox"/> ကျား		
	၃		<input type="checkbox"/> မ		
			<input type="checkbox"/> ကျား		
	၄		<input type="checkbox"/> မ		
			<input type="checkbox"/> ကျား		
	၅		<input type="checkbox"/> မ		
			<input type="checkbox"/> ကျား		