

ပြည်ထောင်စုသမ္မတ မြန်မာနိုင်ငံတော် အစိုးရ
စိုက်ပျိုးရေး၊ မွေးမြူရေးနှင့်ဆည်မြောင်းဝန်ကြီးဌာန
ကျေးလက်ဒေသဖွံ့ဖြိုးတိုးတက်ရေး ဦးစီးဌာန
ပင်လည်ဘူးမြို့နယ်



လူထုပတ်ဝန်းကျင်ဖွံ့ဖြိုးရေး
National Community Driven Development Project
(NCDDP)



ကျေးရွာဖွံ့ဖြိုးရေးအစီအစဉ်
Village Development Plan (VDP)
ကနဘားကျေးရွာ၊ ကသောကျေးရွာအုပ်စု
၂၀၁၇ ခုနှစ်
ပင်လည်ဘူးမြို့နယ်



မာတိကာ

၁။ပင်လည်ဘူးမြို့နယ်မြေပုံ Error! Bookmark not defined.

၂။ကသောကျေးရွာအုပ်စုမြေပုံ Error! Bookmark not defined.

၃။ကျေးရွာအုပ်စုတွင်ပါဝင်သောကျေးရွာစာရင်းများ Error! Bookmark not defined.

၄။ကျေးရွာအခြေခံအချက်အလက်များ..... 4

၅။ကျေးရွာဖွံ့ဖြိုးရေးအစီအစဉ်အတွက်အသုံးပြုခဲ့သော PRA toolsများနှင့် တစ်ခုချင်းစီအတွက် သုံးသပ်ချက် များ..... 6

အကြောင်းအရင်းများ/ အခက်အခဲများ 7

၆။ကော်မတီဝင်များရွေးချယ်ခြင်းနှင့်ကျေးရွာဖွံ့ဖြိုးရေးအစီအစဉ်ဆောင်ရွက်မှုမှတ်တမ်းခါတ်ပုံများ..... 29

၇။ကော်မတီဝင်များစာရင်း..... 34

၈။ပုံစံ ၁-၁။ကျေးရွာအချက်အလက်..... 35

၉။ပုံစံ ၂။စီမံကိန်းစက်ဝန်းအချိန်ဇယား 38

၁၀။ပုံစံ ၃။ကျေးရွာဖွံ့ဖြိုးရေးဦးစားပေးအစီအစဉ်..... 40

၁၁။ပုံစံ ၄။ကျေးရွာဖွံ့ဖြိုးရေးစီမံကိန်းလုပ်ငန်းခွဲရွေးချယ်ခြင်းပုံစံ..... 42

၁၂။အစည်းအဝေးမှတ်တမ်းများ 43

၁၃။နောက်ဆက်တွဲ(၄) ခြားနားသောအစိတ်အပိုင်းများအတွက်ဦးစားပေးဖွံ့ဖြိုးရေးလုပ်ငန်းစဉ် အနှစ်ချုပ် 50



၁။ ပင်လည်ဘူးမြို့နယ် မြေပုံ

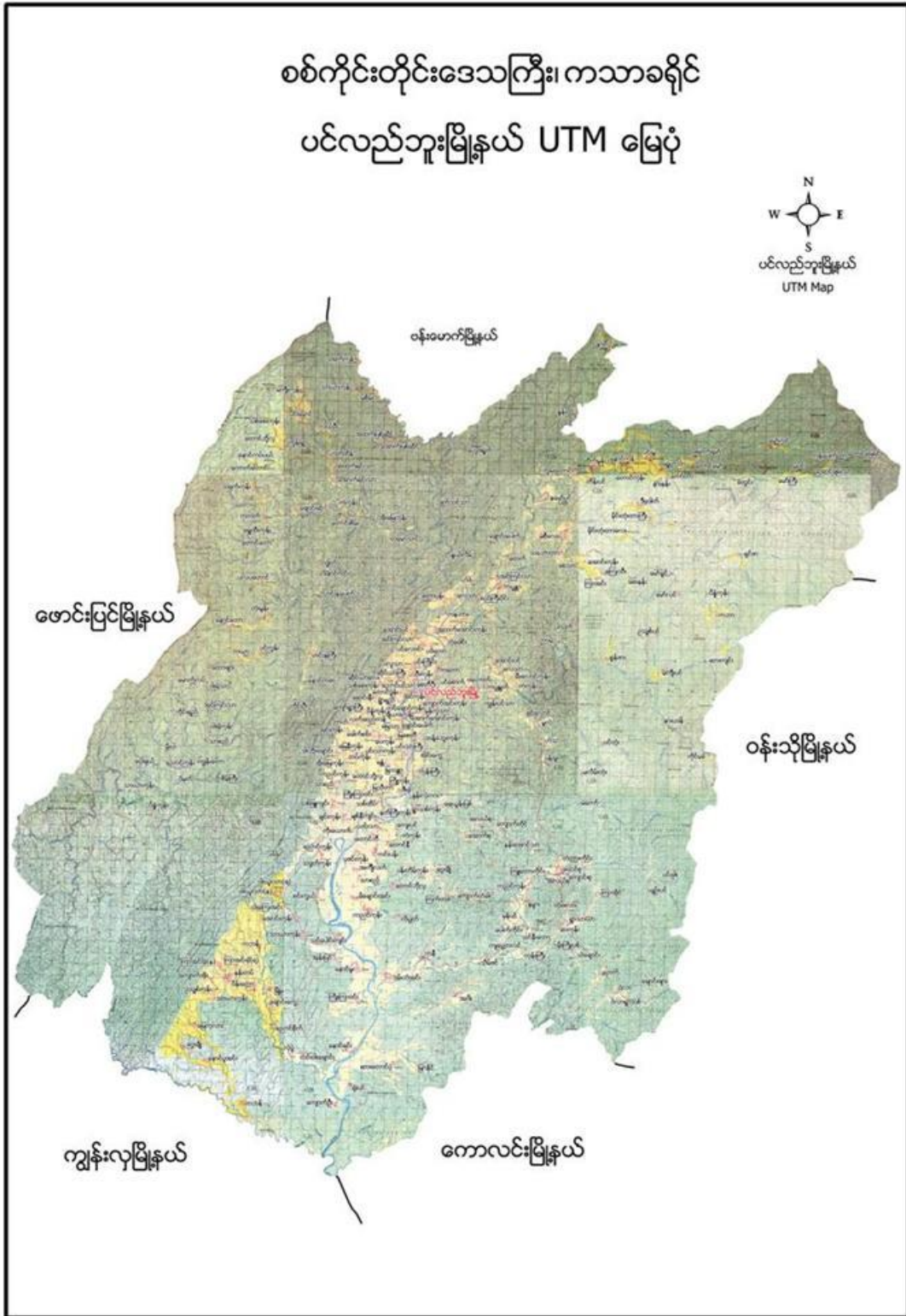



၃။ ကျေးရွာအုပ်စုတွင်ပါဝင်သော ကျေးရွာစာရင်းများ

မှန်ကူသာ၊ ကသော၊ ပင်စောက်၊ ဗဟောက်၊ ကျောက်အင်းကုန်း၊ အောင်၊ အောင်းကုန်း၊ အထက်အောင်းကုန်း၊ ဘုံကောင်း၊ ကနဘားတို့ဖြစ်ကြသည်။

၄။ ကျေးရွာအခြေခံအချက်အလက်များ

၁။ ကျေးရွာသမိုင်းအကျဉ်း

ကနဘားကျေးရွာကို လွန်ခဲ့သော နှစ်ပေါင်း ၂၀၀ ဝန်းကျင် က စတင်ကာ အိမ်ခြေ ၃၀ ကျော် ဖြင့် တည်ထောင်ခဲ့သည်။ အဓိက စိုက်ပျိုးရေးမှာ နှမ်း၊ မြေပဲ၊ စပါးကို အဓိက စိုက်ပျိုးပြီး ကျေးရွာသား အားလုံး ဗုဒ္ဓဘာသာကို ကိုးကွယ်ကြသည်။ မွေးမြူရေးဖက်တွင် ကျွဲ ဝက် ကြက် နွားများကို တစ်နိုင် တစ်ပိုင် မွေးမြူကြသည်။ လွန်ခဲ့သော နှစ်ပေါင်း ၆၄ နှစ်ပေါင်း မတိုင်ခင်က ကွန်မြူနစ်များ အုပ်စိုးခံခဲ့ရ ပြီး ချောင်းကမ်းနဘားတွင် ရွာတည်ခဲ့သောကြောင့် ကနဘားဟု ခေါ်တွင်လာသည်။ လမ်းပန်း ဆက်သွယ်ရေး အဆင်မပြေသောကြောင့် စီးပွားရေးအခက်အခဲများရှိသည်။ ယခု လက်ရှိတွင် အိမ်ခြေ ၈၉ အိမ် ရှိပြီးစိုက် ပျိုးရေး မွေးမြူရေး တနိုင်တပိုင် လုပ်ကိုင်သည်။ နွေရာသီတွင် သွားလာရေး လွယ်ကူမှု ရှိပြီး မိုးတွင်း ကာလ တွင် ရေကြောင်းခရီးဖြင့်သာ သွားလာကြသည်။

၂။ လူနည်းစုလူမျိုးစုအိမ်ထောင်စု

အမျိုးအစား	အိမ်ထောင်စု	ကျား	မ	စုစုပေါင်း
မရှိ	-	-	-	-

၃။ ကျေးရွာတွင်းရှိ စုစုပေါင်းအိမ်ထောင်စု

အမျိုးအစား	အိမ်ထောင်စု	ကျား	မ	စုစုပေါင်း
ဗမာ	၈၈	၂၄၁	၃၁၇	၅၅၈

၄။ ထိခိုက်လွယ်အုပ်စု

ထိခိုက်လွယ်အုပ်စု	အိမ်ထောင်စု	ကျား	မ	စုစုပေါင်း
သက်ကြီး	၂၀	၁၀	၁၀	၂၀
မြေယာမဲ့	၂၃	၁၅	၈	၂၃
မသန်စွမ်း	၁၂	၈	၄	၁၂



၅။ အဓိကစီးပွားရေးလုပ်ငန်းများ

စိုက်ပျိုးရေး	မွေးမြူရေး	အသေးစားစီးပွားရေး	အခြား
စပါး	ကျွဲ	အသေးစားဆိုင်	လက်သမား
မြေပဲ	နွား		
နှမ်း	ဝက်	ကုန်သည်	ပန်းရံ
	ကြက်		

၆။ ကျေးရွာအတွင်းအဓိက ပိုင်ဆိုင်မှုများ

ကျေးရွာပိုင်ဆိုင်မှုများ	စိုက်ပျိုးမြေ	စားကျက်မြေ	သစ်တောမြေ	သဲ/ကျောက်ရရှိမှု	ရေတွင်း/ရေကန်	စက်ရေတွင်း
အရေအတွက်	ဧက ၂၁၅	၁၀၀ဧက	၈၀	ရှိ-မရှိ	၆ /-	-
ကျေးရွာပိုင်ဆိုင်မှုများ	ကား	ထော်လာဂျီ	မြေတူးစက်	လမ်းကြိုက်စက်	အသေးစားဆည်	ဈေးဆိုင်
အရေအတွက်	-	-	-	-	၁	၅

၇။ ကျေးရွာအတွင်းအခြားပိုင်ဆိုင်မှုများ

ကျေးရွာပိုင်ဆိုင်မှုများ	ရေတင်စက်	ထွန်	ထယ်	ကျွဲ	နွား
အရေအတွက်	၁၆	၅	၆၀	၇၉	၂၅၆
ကျေးရွာပိုင်ဆိုင်မှုများ	ဝက်	ဆိုင်ကယ်	ကျွမ်းကျင်လုပ်သား	လုပ်သား	
အရေအတွက်	၆၀	၄၅	-	၅၀	

၈။ အခြားကျေးရွာရှိအသုံးပြုနိုင်သော အရင်းအမြစ်/အချက်အလက်များ

အရင်းအမြစ်	ဆေးခန်း	အ.လ.က/အ.ထ.က	ဈေး	ကျွမ်းကျင်လုပ်သား	လုပ်သား	မြေတူးစက်	လမ်းကြိုက်စက်
အရေအတွက်		၁၂-	-	၁၅	၁၀	-	-



၅။ ကျေးရွာဖွံ့ဖြိုးရေးအစီအစဉ်အတွက် အသုံးပြုခဲ့သော လူမှုဆန်းစစ်ချက်များ

စဉ်	အကြောင်းအရာ	ရက်စွဲ	ဦးတည်အုပ်စု	တက်ရောက်သူ			အဓိက ဆွေးနွေးချက်များ
				ကျား	မ	ပေါင်း	
၁	လူမှုစီးပွားအဆင့် သတ်မှတ်ခြင်း (Wealth Ranking)	၂၉-၁-၁၇	ချမ်းသာ၊ အလယ် အလတ်၊ နွမ်းပါး၊ အလွန်နွမ်းပါးအုပ်စု များ	၂၉	၄၁	၇၀	ကျေးရွာလူမှုစီးပွားအုပ်စုများခွဲခြား သတ်မှတ်နိုင်ရေးအတွက် အခြေခံ စံနှုန်းများ သတ်မှတ်ခြင်း၊ ကျေးရွာ သားများနှင့် အများသဘောတူ ခွဲခြား သတ်မှတ်ခြင်း
၂	ရာသီခွင်ပြပြက္ခဒိန် (Seasonal Calendar)	၂၄-၁-၁၇	ကော်မတီဝင်၊ အမျိုးသမီး၊ အမျိုး သားများ	၄၃	၄၅	၈၈	ရာသီဥတု၊ စိုက်ပျိုးသီးနှံများ၊ လယ်ယာလုပ်ငန်းများ၊ နေ့စား လုပ်ငန်းများ၊ မွေးမြူရေးလုပ်ငန်းများ၊ ဝမ်းစာဖူလုံမှု နှင့် ပွဲတော်များ
၃	ကျေးရွာလူမှုရေးပြ သယံဇာတပြမြေပုံ (Social Map/Resource Map)	၂၉-၁-၁၇	ရပ်မိရပ်ဖ၊ ကော်မတီဝင်များ	၂၉	၄၁	၇၀	အိမ်အမျိုးအစားများ၊ အခြေခံ အဆောက်အဦးများ၊ လမ်းပန်းဆက် သွယ်ရေးအခြေအနေလယ်ယာမြေ များ၊ မြစ်ချောင်းများ၊ ရေတွင်း ရေကန်များ၊ သစ်တောများ
၄	ပြဿနာသစ်ပင် (Problem Tree)	၂၄-၁-၁၇	အမျိုးသားများ	၄၃	-	၄၃	ဆွေးနွေးထားသော အခြေခံ အဆောက်အဦး များနှင့် သက်မွေး ဝမ်းကျောင်းလုပ်ငန်းများ၊ ကျန်းမာ ရေး၊ ပညာရေး။
၅	ပြဿနာသစ်ပင် (Problem Tree)	၂၄-၁-၁၇	အမျိုးသမီးများ	-	၄၅	၄၅	ဆွေးနွေးထားသော အခြေခံ အဆောက်အဦး များနှင့် သက်မွေးဝမ်းကျောင်းလုပ်ငန်းများ
၆	ကျေးရွာ၏ (၅)နှစ်စာ ဦးစားပေးအစီအစဉ်ပြ ဇယား (Metric Ranking)	၂၄-၁-၁၇	အမျိုးသားအုပ်စု၊ အမျိုးသမီးအုပ်စု၊ လူငယ်အုပ်စု၊ ရပ်မိရပ်ဖအုပ်စု	၄၃	၄၅	၈၈	အကျိုးပြုဦးရေ၊ အကျိုးခံစားခွင့် နှင့် အဓိက လိုအပ်ချက်များပေါ်မူတည်၍ ဆုံးဖြတ်သည်။
၇	အဖွဲ့အစည်းချိတ် ဆက်ပုံ (Venn Diagram)	၂၉-၁-၁၇	ကျေးရွာအုပ်ချုပ်ရေးအဖွဲ့၊ ကျေးရွာစီ/ ထောက်အဖွဲ့	၂၉	၄၁	၇၀	ကျေးရွာတွင်းရှိ အဖွဲ့အစည်း များနှင့် မည်သို့သောလုပ်ငန်းများ အတွက် မည်သည့်အဖွဲ့များချိတ် ဆက်လုပ်ကိုင်မှု



၈	ပင့်ကူအိမ် ကွန်ယက် (Spider Web)	၂၄-၁-၁၇	အမျိုးသားများ နှင့် အမျိုးသမီးများ	၂၉	၄	၇၀	အမျိုးသားများ နှင့်အမျိုးသမီးများ တန်းတူအခွင့်အရေး ရရှိမှု နှင့် မရရှိသည့် အကြောင်းအရင်းများ
၉	အမျိုးသား အမျိုးသမီး ပိုင်ဆိုင်မှုခွဲခြမ်း စိတ်ဖြာခြင်း။	၂၄-၁-၂၅	ကျေးရွာစီ/ထောက်အဖွဲ့၊ကျေးရွာ လူထု	၄၃	၄	၈၈	ပြဿနာအခွင့်အရေးလက်ရှိအခြေ အနေ ကိုသိရှိရန် နှင့် ပြောင်းလဲနိုင်သည်ပုံစံများ
၁၀	ကျေးရွာအိမ်မက် ပမြေပုံ (Dream Map)	၂၄-၁-၂၇	ကျေးရွာစီ/ထောက်အဖွဲ့၊ကျေးရွာ လူထု	၄၃	၄	၈၈	နောင်တစ်ချိန်တွင် ကျေးရွာတွင် ဖြစ်စေချင်သော/မြင်စေချင်သော အရာများ ထည့်သွင်းရေးဆွဲခြင်း

၁။ ကျေးရွာ၏လူမှုစီးပွားအဆင့်သတ်မှတ်ခြင်း။(Wealth Ranking)

အဆင့်	အခြေခံစံနှုန်းများ/ ညွှန်းကိန်းများ	အိမ်ထောင်စု	ရာခိုင်နှုန်း
ချမ်းသာ	အိမ်အခြေအနေ- ခြေတံရှည်၊သွပ်မိုး၊သက်ကယ်မိုး၊ပျဉ်ထောင်၊ပျဉ်ကာ မြေယာပိုင်ဆိုင်မှု- ၁၀ ဧကအထက် ကျွဲ၊ နွား- ၈ ကောင်အထက် အခြားပိုင်ဆိုင်မှု- ခြွေစက်၊ ထွန်းစက်၊ ရေစုပ်စက်၊ TV၊ ဆိုလာ၊တယ်လီဖုန်း၊ စပါးကြိုက်စက်၊ ဆိုင်ကယ်၊ ကား	၁၅	၁၇%
အလယ်အလတ်	အိမ်အခြေအနေ- ပျဉ်ခင်း၊ဝါးထရံကာ၊သက်ကယ်မိုး၊ခြေတံရှည် မြေယာပိုင်ဆိုင်မှု- ၅ ဧက နှင့် ၁၀ ဧကအကြား ကျွဲ၊ နွား- ၂ ကောင်နှင့် ၅ ကောင်ကြား အခြားပိုင်ဆိုင်မှု- လှည်း၊ဆိုင်ကယ်အဟောင်း၊TVအသေး၊ဆိုလာအသေး	၅၁	၅၇%
နွမ်းပါး	အိမ်အခြေအနေ- ဝါးကြမ်းခင်း၊ ဝါးထရံကာ၊ သက်ကယ်မိုး၊ ချေတံရှည်အိမ် မြေယာပိုင်ဆိုင်မှု- မရှိ ကျွဲ၊ နွား- မရှိ အခြားပိုင်ဆိုင်မှု- မရှိ	၂၂	၂၆%
	စုစုပေါင်း	၈၈	၁၀၀%



ဆွေးနွေးချက်

ရာသီဥတုအခြေအနေမှာ တခူ၊ ကဆုန်၊ ပြာသို၊ တပို့တွဲ၊ တပေါင်း စသည့် လများတွင် သာယာပြီး ကျန်သည့်လများတွင် မိုးရွာကြောင်း၊ တခါတရံ လေပြင်းများလည်း တိုက်ခတ်ကြောင်း ဆွေးနွေးခဲ့ပါသည်။ စိုက်ပျိုးသီးနှံများကို မိုးတွင်းကာလများတွင် အများဆုံးစိုက်ပျိုးကြသည်။ အဓိက စိုက်ပျိုးသီးနှံများမှာ စပါး၊ ပဲ၊ နှမ်း၊ နေကြာ၊ ဟင်းသီးဟင်းရွက်များကို စိုက်ပျိုးကြသည်။ ကျွဲ၊ နွား၊ ကြက်၊ ဝက်များကို ဆယ့်နှစ်ရာသီပတ်လုံး တစ်ပိုင်တစ်နိုင် မွေးမြူကြသည်။ နေ့စားလုပ်ငန်းကို လယ်ယာ လုပ်ငန်းခွင်ချိန်တွင်သာ လုပ်ရလေ့ရှိကြောင်း ဆွေးနွေးကြသည်။ သဘာဝဘေးအန္တရာယ်ကို မိုးဦး ကာလများတွင် အနည်းငယ် ကြုံတွေ့ရလေ့ရှိသည်။ လုပ်ငန်းခွင်ချိန်တွင် လုပ်သားရှားပါးမှုနှင့် ကြုံတွေ့ရပြီး ကျန်သည့်အချိန်များတွင် လုပ်သား ပေါများပါသည်။ ဝမ်းစာဖူလုံမှုတွင် စပါးပေါ်ချိန်တွင် ဝမ်းစာဖူလုံမှုရှိပြီး စိုက်ပျိုးသည့်အချိန်တွင် ဝမ်းစာလုံခြင်း မရှိပါ။ ရာသီပွဲတော်များကို လစဉ်လတိုင်း ကျင်းပခြင်းမရှိဘဲ တန်ခူး၊ ကဆုန်၊ ဝါဆို၊ တော်သလင်း၊ သီတင်းကျွတ်၊ တပို့တွဲနှင့် တပေါင်းလ များတွင် ပြုလုပ်လေ့ရှိကြောင်း ဆွေးနွေးခဲ့ကြပါသည်။

သုံးသပ်ချက်

စီမံကိန်းလုပ်ငန်းခွဲများ အကောင်အထည်ဖော် ဆောင်ရွက်ရာတွင် ပွင့်လင်းရာသီရောက်မှ သာ ဆောင်ရွက်သင့်သည်။ အဘယ်ကြောင့်ဆိုသော် ကကက်ကျေးရွာ လူထုအားလုံး လယ်ယာ လုပ်ငန်းကို အဓိကထား လုပ်ကိုင်ကြသည့်အတွက် မိုးတွင်းကာလ၊ ဆောင်းတွင်းကာလများတွင် လယ်ယာလုပ်ငန်းခွင်နှင့် တိုက်ဆိုင်သောကြောင့် အလုပ်သမားရှားပါးခြင်း ကျေးရွာဖွံ့ဖြိုးတိုးတက်ရေး အတွက် အချိန်မပေးနိုင်ခြင်း စသည့် အခက်အခဲများနှင့် ကြုံတွေ့ရသည့်အတွက် အောင်မြင်သင့် သလောက် မအောင်မြင်နိုင်ပါ။ ထို့ကြောင့် ရာသီဥတုသာယာပြီး ကျေးရွာလူထုအားလုံး ပါဝင် လုပ်ဆောင်နိုင်သည့် ပွင့်လင်းရာသီတွင် လုပ်ငန်းခွဲများ လုပ်ဆောင်သင့်ပါကြောင်း သုံးသပ်မိပါသည်။



၃။ ကျေးရွာလူမှုရေးပြင်ပုံ နှင့် သုံးသပ်ချက်





ဆွေးနွေးချက်

ကကက်ကျေးရွာတွင် အိမ်ခြေ(၅၇)အိမ်ရှိပြီး စီးပွားအဆင့်(၃)ဆင့်ရှိကြောင်း ဆွေးနွေးခဲ့ကြသည်။ ၎င်းအဆင့်များမှာ (၁) ချမ်းသာ၊ (၂) အလယ်အလတ်၊ (၃) နွမ်းပါးတို့ဖြစ်ပြီး လူတန်းစား (၃)မျိုးလုံး ကျေးရွာတွင် ပျံ့နှံ့၍ နေထိုင်ကြကြောင်း ဆွေးနွေးခဲ့ကြသည်။

သုံးသပ်ချက်

စီးပွားရေးအဆင့် (၃) မျိုးရှိပြီး ကျေးရွာများတွင် စုစည်းစွာ နေထိုင်ကြပါသည်။ ကနဦးကျေးရွာသည် ပင်လည်ဘူးမြို့နယ် (၅)မိုင်ဝန်းကျင်ဒေသတွင် တည်ရှိ၍ ရွာတွင်းရှိလမ်းများ၊ ရွာချင်းဆက်လမ်းများမှာ မြေသားလမ်းများ ဖြစ်သောကြောင့် လမ်းပန်းဆက်သွယ်ရေးခက်ခဲပါသည်။ ကလေးမွေးဖွားခြင်းအတွက်အရပ်လက်သည်ရှိပါသည်။ အဓိက ဆေးကုသမှုခံယူခြင်းကို ပင်လည်ဘူးသို့ သွားရောက်၍ ဆေးကုသမှုခံယူရပါသည်။ မိုးတွင်းတွင်ချောင်းခြားနေသည့်အတွက် အရမ်းခက်ခဲလှပါသည်။ မိုးတွင်းကာလတွင် ဝမ်းရောဂါ၊ ငှက်ဖျားရောဂါများ ဖြစ်တက်သည်။ သောက်သုံးရေကျေးရွာတွင် ရေတွင်းပိုင်းရှိသော်လည်း ပိုက်တွင်း အနည်းငယ်သာသဖြင့် သောက်သုံးရေ ဖူလုံမှုမရှိပါ။ ရွာ၏အလယ်ပိုင်းတွင် ဘုန်းကြီးကျောင်း၊ ဓမ္မာရုံ၊ ရှိပါသည်။ ရွာ၏အရှေ့ဘက်တွင် စာသင်ကျောင်းရှိပါသည်။ ရွာ၏တောင်ဘက်တွင် ချောင်းရှိပါသည်။



၄။ကျေးရွာအရင်းအမြစ်ပြုပြင်မှုနှင့်သုံးသပ်ချက်၏





ဆွေးနွေးချက်

ပတ်ဝန်းကျင်ရှိ သဘာဝအရင်းအမြစ်များနှင့် ပတ်သက်၍ သစ်တောများမှ ထင်းခုတ်သုံးစွဲမှုရှိပြီး ကျေးရွာအနီးတွင် ချောင်းရှိသောကြောင့် သဲရေများလုံလောက်စွာ ရရှိမှုကြောင်းကို ဆွေးနွေးခဲ့ကြပါသည်။ စီးပွားရေးမှာ ယာကွက်၊ ကိုင်းကွက်များတွင် ဟင်းသီး၊ ဟင်းရွက်များ စိုက်ပျိုးကြပြီး ဝမ်းစာအနေဖြင့် စပါး၊ နှမ်း၊ နေကြာတို့ကို အဓိကစိုက်ပျိုးကြသည်။ ကျွဲ၊ နွား၊ ကြက်၊ ဝက်တို့ကို တစ်ပိုင်တစ်နိုင် မွေးမြူကြပါသည်။ လမ်းပန်းဆက်သွယ်ရေးခက်ခဲမှု စိုက်ပျိုးရေးနည်းပညာ အားနည်းသောကြောင့် စီးပွားရေး၊ ပညာရေးများ နိမ့်ကျမှုများ ကြုံတွေ့ခဲ့ရပါသည်။

သုံးသပ်ချက်

ကနဦးကျေးရွာ ပတ်ဝန်းကျင်တွင် သစ်တောများ အနည်းငယ်ရှိပါသည်။ ချောင်းများမှ စိုက်ပျိုးရေးသဲများကို လုံလောက်စွာ ရရှိနိုင်ပါသည်။ ကျွဲ၊ နွားများကို တစ်ပိုင်တစ်နိုင် မွေးမြူပြီး လယ်ယာစိုက်ပျိုးရေးအနေဖြင့် စပါး၊ နှမ်း၊ နေကြာတို့ကို လုပ်ကိုင်စိုက်ပျိုးကြပါသည်။ လမ်းပန်းဆက်သွယ်ရေး ခက်ခဲမှုကြောင့် ကျန်းမာရေး၊ လူမှုရေး၊ စီးပွားရေး၊ ပညာရေး အားနည်းကြောင်း တွေ့ရှိရပါသည်။



၅။ အမျိုးသားများတင်ပြသော ပြဿနာသစ်ပင် နှင့် မြေရှင်းနည်းလမ်း အကြောင်းအရင်းများ/ အခက်အခဲများ

ပြဿနာသစ်ပင်

အကြောင်းရင်း

- များသောအားဖြင့် အပူဒဏ်၊ မြေခြင်း
- မြေအောက်ရေအားဖြင့် အပူဒဏ်၊ မြေခြင်း
- စားဝတ်ဆောင်မှုများကြောင့် မြေခြင်း
- များသောအားဖြင့် မြေအောက်ရေအားဖြင့်

အကျိုးအမြတ်

- မြေအောက်ရေအားဖြင့် အပူဒဏ်၊ မြေခြင်း
- မြေအောက်ရေအားဖြင့် အပူဒဏ်၊ မြေခြင်း
- မြေအောက်ရေအားဖြင့် အပူဒဏ်၊ မြေခြင်း

အကျိုးအမြတ်

- မြေအောက်ရေအားဖြင့် အပူဒဏ်၊ မြေခြင်း
- မြေအောက်ရေအားဖြင့် အပူဒဏ်၊ မြေခြင်း
- မြေအောက်ရေအားဖြင့် အပူဒဏ်၊ မြေခြင်း



ဆွေးနွေးချက်

လမ်းခရီးခက်ခဲခြင်းကြောင့် လမ်းတံတား ဆောက်လုပ်ရန် ရံပုံငွေမရှိခြင်း၊ စီးပွားရေး အဆင်မပြေခြင်း၊ အရင်းအမြစ်များ ရှားပါးခြင်း၊ အလုပ်အကိုင် အခွင့်အလမ်း နည်းပါးခြင်း၊ အလှူရှင်မရှိခြင်း၊ ဌာနဆိုင်ရာမှ တည်ဆောက်ရန် လျာထားပေးမှု မရှိခြင်းစသည့် အခက်အခဲများကြောင့် ကလေးများလုံခြုံမှု အားနည်းခြင်း၊ ကိုယ်ကာယကြံ့ခိုင်မှု အားနည်းခြင်း၊ အသိပညာပေး ဟောပြောပွဲများ နေရာမရှိခြင်း၊ ကလေးပညာ အရည်အသွေးများ နိမ့်ကျခြင်းများနှင့် ဖွံ့ဖြိုးမှုနောက်ကျခြင်း စသည့် အကျိုးဆက်များ ခံစားခဲ့ရကြောင်း ဆွေးနွေးခဲ့ကြသည်။

သုံးသပ်ချက်

- သွားလာရေး ခက်ခဲခြင်း နှင့် ဒေသထွက်သီးနှံများ ဈေးကောင်းဖြင့် မရောင်းရခြင်း
- စာပေ ဗဟုသုတ နည်းပါးခြင်း၊ အသိပညာဗဟုသုတနည်းပါးခြင်း၊ လူကြားထဲတွင် စကားပြောရာတွင် အရှေ့နောက်မညီသည့်အတွက် အဆင်မပြေခြင်း
- စိုက်ပျိုးရေး မွေးမြူရေး ဆောင်ရွက်လုပ်ကိုင်ခြင်း မရှိသည့်အတွက် မိသားစု ဝင်ငွေများ နည်းပါးခြင်း၊ လူနေထိုင်မှုဘဝ နိမ့်ကျခြင်း
- စိုက်ပျိုးရေး မွေးမြူရေး ဆောင်ရွက်လုပ်ကိုင်ခြင်း မရှိသည့်အတွက် မိသားစု ဝင်ငွေများ နည်းပါးခြင်း၊ လူနေထိုင်မှုဘဝ နိမ့်ကျခြင်းများကြုံတွေ့ခဲ့ရကြောင်းတွေ့ရပါသည်။



၆။ အမျိုးသမီးများတင်ပြသော ပြဿနာသစ်ပင် နှင့် မြေရှင်းနည်းလမ်း

ပြဿနာသစ်ပင်

အမြစ်စနစ်

- များစွာအတွင်း ဝေဒနာပေးစေသော မြေခိုင်
- များစွာအတွင်းရှိ မြေခိုင်အောက်တွင် ရေစုတ်စေခြင်း
- များစွာအတွင်းရှိ များစွာ နေရောင်ခြင်း

အညိုအညစ်

- များစွာအတွင်းရှိ မြေခိုင်အောက်တွင် ရေစုတ်စေခြင်း
- များစွာအတွင်းရှိ မြေခိုင်အောက်တွင် ရေစုတ်စေခြင်း
- များစွာအတွင်းရှိ မြေခိုင်အောက်တွင် ရေစုတ်စေခြင်း

အရွက်စနစ်

- များစွာအတွင်းရှိ မြေခိုင်အောက်တွင် ရေစုတ်စေခြင်း
- များစွာအတွင်းရှိ မြေခိုင်အောက်တွင် ရေစုတ်စေခြင်း
- များစွာအတွင်းရှိ မြေခိုင်အောက်တွင် ရေစုတ်စေခြင်း



ဆွေးနွေးချက်

မိုးရာသီတွင် တံတားများမရှိ၍ အုပ်စုချင်းဆက် မြို့နယ်သို့ လူမှုရေး၊ စီးပွားရေး ပညာ သင်ကြားရန် သွားရောက်ရာတွင် လမ်းခရီးအခက်အခဲများ ကြုံတွေ့ရကြောင်း ဆွေးနွေးခဲ့ကြပါ သည်။ ကျေးရွာတွင် ကိုယ်ပိုင်စီးပွားရေးများ မရှိခြင်းကြောင့် ပညာရေးဖွံ့ဖြိုးမှု နောက်ကျခြင်း၊ ဗဟုသုတနည်းပါးခြင်းများ ကြုံတွေ့ခဲ့ရကြောင်း ဆွေးနွေးခဲ့ကြပါသည်။

သုံးသပ်ချက်

- သွားလာရေးခက်ခဲခြင်း၊ အိမ်အသုံး အဆောင်ပစ္စည်းများ ဝယ်ယူရန် ပင်လည်ဘူးသို့ သွားလျှင် လိုအပ်သောအချိန် ကုန်ထက်ပို ကုန်ခြင်း
- ကြက်၊ ဝက်များ မွေးမြူရာတွင် အောင်မြင်မှုများ မရှိခြင်း၊ ကြက်များ ရောဂါများကျရောက်ပြီး ဆုံးရှုံးမှုများ နှင့် တွေ့ကြုံရသည်။
- မိသားစု စီးပွားရေးများ ပျက်စီး ရခြင်း၊ လူငယ်လူရွယ်များ အနာဂတ် ပျောက်ဆုံးနေခြင်း၊ ကျေးရွာသူ ကျေးရွာသားများ အနေဖြင့် စိတ်ဆင်းရဲမှု များ ကြုံတွေ့ရခြင်း
- ကျေးရွာတစ်ရွာလုံးတောင်သူလယ်သမား များဖြစ်သဖြင့် စိုက်ပျိုးရေးကိုသာ ဆောင်ရွက်နေပြီး အသက် မွေးဝမ်းကြောင်း အတတ်ပညာများလေ့လာလိုက်စားမှု နည်းပါးခြင်းကြောင့် ဝင်ငွေများ နည်းပါးပါသည်။



ဆွေးနွေးချက်

ကနဦးကျေးရွာအနေဖြင့် ဗဟုသုတဖွံ့ဖြိုးတိုးတက်လာစေရန် ချောင်းကူးတံတားများ၊ ရွာတွင်းလမ်းများ၊ စာကြည့်တိုက်များ မရှိခြင်း၊ ရွာချင်းဆက်လမ်းများ ခက်ခဲမှုကြောင့် ရွာချင်းဆက်လမ်း၊ တံတားများလိုအပ်ခြင်း၊ ဗဟုသုတနည်းပါးမှုကြောင့် KG ကျောင်းဆောင်များ လိုအပ်ခြင်းစသည့် အခက်အခဲများကို ဆွေးနွေးခဲ့ကြပါသည်။

သုံးသပ်ချက်

စီမံကိန်းပထမနှစ်တွင် - စာသင်ကျောင်း ပြုပြင်ခြင်း(မျက်နှာကျက်)လုပ်ငန်း ကို ပြုပြင်ပြီးစီးခဲ့ပါသည်။

စီမံကိန်းဒုတိယနှစ်တွင်- ကသောကျေးရွာအုပ်စုအနေဖြင့် အုပ်စုထောက်ပံ့သည့်ငွေကြေး လိုအပ်ချက်အရ ကျောက်အင်းကုန်းကျေးရွာမ ရွာတွင်းလမ်းကိုလည်းကောင်း၊ အထက်အောင်းကုန်းကျေးရွာမှ ရွာချင်းဆက်လမ်းပြုပြင်ခြင်း လုပ်ငန်းကိုလည်းကောင်း၊ ပင်စောက်ကျေးရွာ ကျေးရွာချင်းဆက်လမ်း ပြုပြင်ခြင်း လုပ်ငန်းကို လုပ်ဆောင်ခဲ့ကြပါသည်။

စီမံကိန်းတတိယနှစ်တွင်-

ကနားဘားကျေးရွာ KGကျောင်းဆောင်ဆောက်လုပ်ခြင်းလုပ်ငန်း၊ ဗဟောက်ကျေးရွာ KG ကျောင်းဆောင်ဆောက်လုပ်ခြင်းလုပ်ငန်းနှင့် ကသောကျေးရွာချင်းဆက် ကျောက်ချောလမ်းပြုလုပ်ခြင်းများကို လုပ်ဆောင်သဘောတူညီကြပါသည်။

စီမံကိန်းစတုတ္ထနှစ်တွင်-

အောင်/အောင်းကုန်းကျေးရွာမှမြို့သို့ ဆက်သွယ်သော ကျောက်ချောလမ်း၊ မှန်ကူသာကျေးရွာ ခမ်းမဆောက်လုပ်ခြင်းနှင့် ဘုံခေါင်းကျေးရွာ ခန်းမဆောက်လုပ်ခြင်းတို့ကို လုပ်ဆောင်ရန် သဘောတူညီကြပါသည်။



ဆွေးနွေးခြင်း

ကျေးရွာလူထုနှင့်အဖွဲ့အစည်းများ ဆောင်ရွက်နေသည့်အနေအထားမှာ အုပ်ချုပ်ရေးအဖွဲ့၊ ကျောင်းကော်မတီ၊ ဂေါပကအဖွဲ့၊ အမျိုးသမီး/အမျိုးသားအဖွဲ့၊ ကျေးရွာစီ/ထောက်ကော်မတီအဖွဲ့၊ မီးသတ်အဖွဲ့၊ အမျိုးသမီးကြီးအဖွဲ့များနှင့် ချိတ်ဆက်ဆောင်ရွက်နေကြပါသည်။ ကနဏားကျေးရွာတွင် မြို့နယ်အထွေထွေအုပ်ချုပ်ရေးဦးစီးဌာန၊ မွေးမြူရေးဌာန၊ စိုက်ပျိုးရေးဌာန၊ လဝက၊ မြို့နယ်ရဲတပ်ဖွဲ့၊ ပညာရေးဌာန၊ လူထုဗဟိုပြုစီမံကိန်း၊ မြေစာရင်းဌာနတို့နှင့်ချိတ်ဆက်ဆောင်ရွက်နေကြပါသည်။

သုံးသပ်ချက်

ကျေးရွာအတွင်းရှိအဖွဲ့အစည်းများ ကျေးရွာလူထုနှင့်အဖွဲ့အစည်းများ ချိတ်ဆက်ဆောင်ရွက် နေသည့် အနေအထားမှာ အုပ်ချုပ်ရေးအဖွဲ့၊ အမျိုးသားအဖွဲ့၊ အမျိုးသမီးများအဖွဲ့၊ ကျေးရွာစီမံကိန်း အထောက်အကူပြုကော်မတီ၊ ဘုန်းတော်ကြီးကျောင်းကော်မတီ၊ စာသင်ကျောင်းကော်မတီ၊ မီးသတ်၊ တိမွေးကု၊ အရံသားဖွား ၊ ရပ်မိရပ်ဖ၊ ကျေးရွာ သက်ကြီးအဖွဲ့ စသည့် အဖွဲ့များရှိကြပြီး ကျေးရွာဖွံ့ဖြိုးတိုး တက်ရေး ကျေးရွာ အကျိုးပြုလုပ်ငန်းများချိတ်ဆက်ဆောင် ရွက်ကြပါသည်။ ကျေးရွာပြင်ပအဖွဲ့အစည်းများ ကျေးရွာလူထုနှင့်ပြင်ပအဖွဲ့အစည်းများ ချိတ်ဆက်ဆောင်ရွက်နေသည့် အနေ အထားမှာမြို့နယ်အထွေထွေအုပ်ချုပ်ရေးဦးစီးဌာန၊ ပညာရေးဌာန၊ ကျန်းမာရေးဌာန၊ ကျေးလက် ဒေသဖွံ့ဖြိုးတိုးတက်ရေးဦးစီးဌာန၊ မွေးမြူရေး၊ မြေစာရင်း၊ သစ်တော၊ ရဲစခန်း၊ လ.ဝ.က၊ စိုက်ဘဏ်၊ သမ လူထုဗဟိုပြုစီမံကိန်းအစရှိသည့်ဌာနများနှင့် ပံ့ပိုးဆောင်ရွက်မှုသာရှိပြီး ကျေးရွာသားများ အနေ ဖြင့် သက်ဆိုင်ရာကဏ္ဍအလိုက်လိုအပ်သလို ချိတ်ဆက်ဆောင်ရွက်မှု၊ အကူအညီတောင်းခံမှုမှာ မရှိ သလောက်အားနည်းပါသည်။



၉။ ပင်ကုအိမ်ဖြင့်သုံးသပ်ခြင်း

ကနဦးအားကျေးဇူးက သောကျေးဇူးက အုပ်စု
ကျား/မ ရှေးရာ (ပင်ကုအိမ်သုံး သပ်ခြင်း)

အိမ်၏ ကိစ္စအောင်မြင်မှု
မျှ

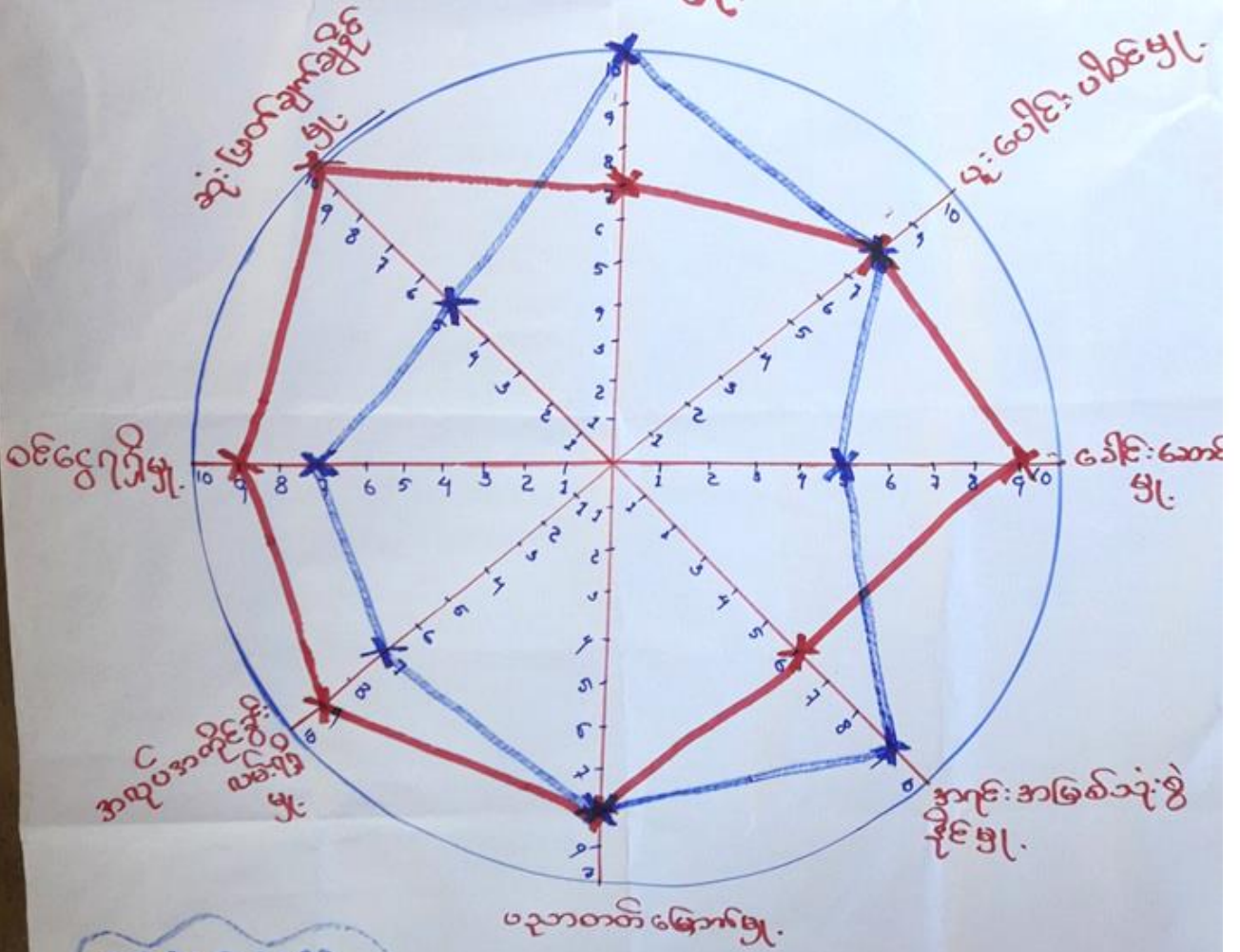

အောင်မြင်မှု

အောင်မြင်မှု — အောင်မြင်မှု

အောင်မြင်မှု — အောင်မြင်မှု



ဆွေးနွေးချက်

အမျိုးသား၊ အမျိုးသမီးတန်းတူ အခွင့်ရေးရရှိမှုနှင့် ပတ်သက်၍ ခေါင်းစဉ်(၈)ခုဖြင့် ဆွေးနွေးခဲ့ကြပါသည်။ ယနေ့ခေတ် နေထိုင်မှုစနစ်တွင် ခေါင်းဆောင်မှု၊ အလုပ်အကိုင်အခွင့်အလမ်း၊ ပစ္စည်းဥစ္စာပိုင်ဆိုင်မှု၊ အရင်းအမြစ်လက်လှမ်းမီမှု၊ ဝင်ငွေရရှိမှုနှင့် ပညာတတ်မြောက်မှုစသည့် နေရာများတွင် အမျိုးသားများမှ သာလွန်မှုရှိပြီး အမျိုးသမီးများအား နေရာပေးရန်၊ အိမ်မှုကိစ္စဆောင်ရွက်မှုတွင် အမျိုးသားဘက်မှ အမျိုးသမီးများအား ပိုင်းကူလုပ်ကူပေးကြရန် ဆွေးနွေးခဲ့ကြပါသည်။

သုံးသပ်ချက်

ကနဏားကျေးရွာအနေဖြင့် ခေါင်းဆောင်မှု၊ ပူပေါင်းပါဝင်မှုများတွင် အမျိုးသား၊ အမျိုးသမီး ဆွေးနွေးတိုင်ပင်၍ တန်းတူဆုံးဖြတ် ဆောင်ရွက်ကြောင်းတွေ့ရသည်။ ပညာတတ်မြောက်မှု၊ ဝင်ငွေရရှိမှု၊ အလုပ်အကိုင် အခွင့်အလမ်း၊ အရင်းအမြစ် လက်လှမ်းမီမှုများတွင် အမျိုးသားများမှာ အနည်းငယ်သာလွန်၍ အိမ်မှုကိစ္စတွင် အမျိုးသမီးများမှ အစစအရာရာ ဆောင်ရွက်ကြောင်းကို တွေ့ရပါသည်။ သို့သော် ဤကျေးရွာသည် ကျား၊မရေးရာကွဲပြားမှု အနည်းငယ်သာရှိကြောင်း တွေ့ရှိရပါသည်။



၁၀။ ကျား၊ မရေးရာကို ခွဲခြမ်းစိတ်ဖြာခြင်း

ကနဦးကျား၊ ကျေးကျွဲ၊ ကသောကျေးကျွဲ၊ ဒုတိယ
ကျား၊ မရေးရာ (ပိုင်ဆိုင်မှု။)

ကျား	မ	က+မ
အိမ်	မြိုက်ဆံ	လယ်
သစ်	ရွှေ	သဲ
ဆိုင်ကယ်	ဂိုတ်စက်	ကျောက်
ခွေစက်	ဂေ	ခွားဆွဲ
ဖြတ်ခြင်းစက်	ချွတ်စက်	ထွန်စက်
		ဟာဟာစက်
		ဂေစုတ်စက်
		စပါးဆန်



ကနဦးအားဖြင့် ဝေါဟာရများကို ဝေါဟာရ
 ကျား၊ မကျား (ထိုင်း၊ ဗမာ၊ မြန်မာ)

ကျား	မ	မ + မ
ထိုင်းကယ်	ဒီဂီ	ကျောက်
မျက်နှာစက်	ဆန် - စပါး	ယု
ကြွေစက်	စွား၊ ဆွဲ	ဂျေ
သစ်	ချပ်စက်	
ထွန်စက်	ရွှေ	
ဂျေစက်	ပိုက်ဆံ	
ဟာဗာစက်		
လယ်		
ပိုက်စက်		



ဆွေးနွေးချက်

ကနဦးကျေးရွာ အတွင်းတွင် ကျား၊မရေးရာ ခွဲခြမ်းစိတ်ဖြာခြင်းနှင့် ပတ်သက်၍ အမျိုးသား များသစ်၊ ဝါး၊လှည်း၊လယ်၊ ကျွဲ၊ နွားများကို အသုံးပြုမှုရှိပြီး အမျိုးသမီးများမှာ တောထွက်ပစ္စည်း၊ အိမ်မွေးတိရစ္ဆာန်၊ ရွှေ့ကို အသုံးပြုမှုရှိကြောင်း ဆွေးနွေးခဲ့ကြပါသည်။ စပါး၊ပဲ၊နှမ်း၊ သဲ၊ကျောက်များကို ကျား၊မနှစ်မျိုးစလုံးက အသုံးပြုကြကြောင်းကို ဆွေးနွေးခဲ့ကြပါသည်။ ထိန်းချုပ်မှုပိုင်းတွင် အမျိုးသား များမှ သစ်၊ဝါး၊ကျွဲ၊နွား၊ ကျောက်၊သဲများကို ထိန်းချုပ်နိုင်သော်လည်း အမျိုးသမီးများမှာ ရွှေ့၊ရေတို၊ကို ထိန်းချုပ်နိုင်မှုရှိကြောင်း ဆွေးနွေးခဲ့ကြပါသည်။ လှည်း၊လယ်၊ အိမ်မွေးတိရစ္ဆာန်၊ ဆန်၊စပါးတို့ကို အမျိုးသား၊သမီး နှစ်ဦးစလုံးက ထိန်းချုပ်ခဲ့ကြောင်းကို ဆွေးနွေးခဲ့ကြပါသည်။

သုံးသပ်ချက်

ကနဦးကျေးရွာ အတွင်းတွင် ကျား၊မရေးရာနှင့် ပတ်သက်ပြီး အမျိုးသားများက ကျွဲ၊နွား များကို အသုံးပြုမှုရှိပြီး အမျိုးသမီးများက ရွှေ့ကိုသာ အသုံးပြုမှုရှိကြောင်း တွေ့ရပါသည်။ စပါး၊ ပဲ၊ နှမ်း၊ ငွေကြေး၊ သစ်တောထွက်ပစ္စည်းနှင့် အိမ်မွေးတိရစ္ဆာန်တို့ကို ကျား၊မနှစ်ဦးစလုံးက သုံးစွဲမှုရှိကြောင်း တွေ့ရပါသည်။ အမျိုးသားများက သဲကိုထိန်းချုပ်မှုရှိပြီး အမျိုးသမီးများအနေဖြင့် ထိန်းချုပ်မှုမရှိကြောင်း တွေ့ရပါသည်။ ကျား၊မနှစ်မျိုးစလုံးမှာ ရွှေ့၊ ပါး၊ ပဲ၊ နှမ်း၊ ကျွဲ၊ နွား၊ ငွေကြေး၊ အိမ်မွေးတိရစ္ဆာန်တို့ကို ထိန်းချုပ်မှုရှိကြောင်း တွေ့ရပါသည်။



၁၁။ ကျေးရွာအိမ်မက်မြေပုံသုံးသပ်ခြင်း





ဆွေးနွေးချက်

ကနဏားကျေးရွာရှိ ကလေးများအခန်း မလုံလောက်စွာ ပညာသင်ကြားနိုင်ရန် စာသင်ကျောင်း၊ မူကြိုကျောင်းဆောင်များ ဆောက်လုပ်နိုင်ပြီး လမ်းခရီးအဆင်ပြေ၍ စီးပွားရေးများ အဆင်ပြေလာစေရန် လမ်းတံတားများ ဆောက်လုပ်လုပ်နိုင်ခြင်း၊ ဗဟုသုတ ဖွံ့ဖြိုးတိုးတက်လာစေရန် စာကြည့်တိုက်များ ဆောက်လုပ်ခြင်း ၊ အုပ်စုတွင်းလမ်းများ ကောင်းမွန်ပြီး လှုပ်စစ်မီးများ လင်းခြင်းဖြင့် ကျေးရွာဖွံ့ဖြိုးရေး မျှော်မှန်းချက်များကို ဆွေးနွေးခဲ့ကြပါသည်။ စပါး၊ ပဲ၊ နှမ်းကို လုပ်ကိုင်ကြသော်လည်း နည်းပညာမရှိ မှုတို့ကြောင့် သီးနှံထွက်နှုန်း ကျဆင်းကြောင်းကို ဆွေးနွေးခဲ့ကြပါသည်။ စိုက်ပျိုးရေး နည်းပညာ၊ မွေးမြူရေး နည်းပညာ၊ ဆိုင်ကယ်ပြင်သင်တန်း၊ လက်မှုပညာများ တတ်မြောက်ပါက လူမှုစီးပွား၊ ကျန်းမာရေးများ အဆင်ပြေပြီး ဖွံ့ဖြိုးတိုးတက်သော ကျေးရွာဖြစ်လာတော့မည် ဆိုသည်အကြောင်းကို ဆွေးနွေးခဲ့ကြပါသည်။

သုံးသပ်ချက်

ကျေးရွာ၏ ကလေးလူငယ်များ ပညာသင်ကြားခွင့်ရရှိရန် မူကြိုကျောင်းတည် ဆောက်ထားခြင်း ကြောင့် အမျိုးသမီးများ လုပ်ငန်းခွင် အချိန်နောက်ကျမှုမရှိခြင်း၊ ကျေးရွာ လမ်းများနှင့် ရွာချင်းဆက် လမ်းများကို ကျောက်ချောလမ်းဖောက်လုပ်ခြင်း ရွာ ချင်းဆက် တံတားတည်ဆောက် ထားရှိပြီး ကျေးရွာ၏ စီးပွားရေး လူမှုရေး ပညာရေး အခက်အခဲမရှိခြင်း ဒေသ ထွက်ကုန် ပစ္စည်းများ ဈေးကောင်းရရှိခြင်း၊ ကျေးရွာ စာကြည့်တိုက်တွင် ဗဟုသုတ ဖြစ်စေသော စာအုပ်များ ပြည့်စုံလုံလောက်စွာ ရှိနေမည်။ ကျေးရွာ တွင် မူလွန်ကျောင်းဆောင် တည်ဆောက်ပြီး အလယ်တန်းကျောင်း ရရှိကာ ကလေးသူငယ်များ ပညာ သင်ကြားခွင့် ရရှိနေမည်။ လမ်းပန်းဆက်သွယ်ရေး ကောင်းမွန်ခြင်း ပညာရေးဗဟုသုတများ ပြည့်စုံခြင်း ကြောင့် စီးပွားရေးလုပ်ငန်းများ တိုးတက်လာကာ လူနေထိုင်စနစ်လည်း တိုးတက်လာပါမည်။



၇။ ကျေးရွာကော်မတီဖွဲ့စည်းခြင်းနှင့်ဖွံ့ဖြိုးရေးစီမံချက်ရေးဆွဲခြင်း မှတ်တမ်းဓါတ်ပုံများ



မိတ်ဆက်အစည်းဝေးမှတ်တမ်းဓါတ်ပုံ



စေတနာ့ဝန်ထမ်းရွေးချယ်ခြင်း မှတ်တမ်းဓါတ်ပုံ



ကော်မတီဖွဲ့စည်းခြင်းမှတ်တမ်းဓာတ်ပုံ



ကျေးရွာဖွံ့ဖြိုးရေးစီမံချက်ရေးဆွဲခြင်း မှတ်တမ်းဓာတ်ပုံ



အမျိုးသားအုပ်စု မှတ်တမ်းခါတ်ပုံ



အမျိုးသမီးအုပ်စု မှတ်တမ်းခါတ်ပုံ



ထိခိုက်လွယ်အုပ်စု မှတ်တမ်းခါတ်ပုံ



လူငယ်အုပ်စု မှတ်တမ်းခါတ်ပုံ



တတိယနှစ်မံကိန်းလုပ်ငန်းခွဲမဆောင်ရွက်ပြီး မှတ်တမ်းခါတ်ပုံ



တတိယနှစ် စီမံကိန်းလုပ်ငန်းခွဲပြီးစီးမှုမှတ်တမ်းခါတ်ပုံ



၈။ (၂၀၁၇) ခုနှစ် ကော်မတီစာရင်း

စဉ်	အမည်	ကျား-မ	ရာထူး
၁	ဦးသန်းထွန်း	ကျား	ကျေးရွာစီမံကိန်းအထောက်အကူပြုကော်မတီ၊ ဥက္ကဋ္ဌ
၂	ဒေါ်မြင့်ကြည်	မ	ကျေးရွာစီမံကိန်းအထောက်အကူပြုကော်မတီ၊ ဥက္ကဋ္ဌ
၃	ဦးသန်းလွင်	ကျား	ဝယ်ယူရေးဆပ်ကော်မတီ၊ ဥက္ကဋ္ဌ
၄	ဦးချင်းဦး	ကျား	ဝယ်ယူရေးဆပ်ကော်မတီ၊ မှတ်တမ်းထိမ်း
၅	ဒေါ်စန်းလှိုင်	မ	ဝယ်ယူရေးဆပ်ကော်မတီ၊ အဖွဲ့ဝင်
၆	ဦးသန်းဇွေ	ကျား	စောင့်ကြည့်ကြီးကြပ်ရေးဆပ်ကော်မတီ၊ ဥက္ကဋ္ဌ
၇	ဒေါ်ပွဲတင်	မ	စောင့်ကြည့်ကြီးကြပ်ရေးဆပ်ကော်မတီ၊ အဖွဲ့ဝင်
၈	ဒေါ်မြင့်ရီ	မ	စောင့်ကြည့်ကြီးကြပ်ရေးဆပ်ကော်မတီ၊ အဖွဲ့ဝင်
၉	ဒေါ်စန်းမြိုင်	မ	လုပ်ငန်းလည်ပတ်ရေး နှင့် ပြုပြင်ထိန်းသိမ်းရေး ဆက်ကော်မတီ ဥက္ကဋ္ဌ
၁၀	ဦးဝင်းဦး	ကျား	လုပ်ငန်းလည်ပတ်ရေး နှင့် ပြုပြင်ထိန်းသိမ်းရေး ဆက်ကော်မတီ၊ အဖွဲ့ဝင်
၁၁	ဒေါ်မြင့်သိန်း	မ	လုပ်ငန်းလည်ပတ်ရေး နှင့် ပြုပြင်ထိန်းသိမ်းရေး ဆက်ကော်မတီ၊ အဖွဲ့ဝင်
၁၂	ဦးမြင့်ဝင်း	ကျား	ကျေးရွာဇွေစာရင်းကိုင်
၁၃	ဦးမောင်အုန်း	ကျား	အကြံပြုချက်ဖြေရင်းရေး
၁၄	ဒေါ်ကြည်သန်း	မ	အကြံပြုချက်ဖြေရင်းရေး
၁၅	ဦးသိန်းကို	ကျား	စေတနာ့ဝန်ထမ်း
၁၆	ဒေါ်သီတာစန်း	မ	စေတနာ့ဝန်ထမ်း

စုစုပေါင်း။ (၁၆) ယောက် ကျား-၈ ယောက် +မ-၈ ယောက်

ကျေးရွာအုပ်စုစီမံကိန်းအထောက်အကူပြုကော်မတီ

ဦးသန်းထွန်း ကျေးရွာအုပ်စုစီမံကိန်းအထောက်အကူပြုကော်မတီ၊ အဖွဲ့ဝင်

ဒေါ်မြင့်ကြည် ကျေးရွာအုပ်စုစီမံကိန်းအထောက်အကူပြုကော်မတီ၊ အဖွဲ့ဝင်

မှတ်တမ်းတင်သူ

အမည်။ ဒေါ်သီသီထွန်း

ရာထူး။ လူထုစည်းရုံးရေးမှူး

ရက်စွဲ။ ၂၄/ ၁ / ၂၀၁၇



၉။ ပုံစံ(၁) ကျေးရွာအခြေခံချက်လက်များ

ပုံစံ - ၈ - ၁ ကျေးရွာအခြေခံအချက်အလက်များ (Form PC 1)

လမ်းညွှန်ချက် ကျေးရွာတစ်ရွာသို့ ပထမဆုံးမိတ်ဆက်ရေး သွားရောက်သောအခါ လူထုစည်းရုံးရေးမှူးသည် ကျေးရွာ ခေါင်းဆောင်များအား ကျေးရွာအချက်အလက်များကို မေတ္တာရပ်ခံ၍ တောင်းခံရသည်။ ဤအချက်အလက်များကို စီမံကိန်း မိတ်ဆက်အစည်းဝေးမတိုင်မီတောင်းခံရမည်။ စီမံကိန်းမိတ်ဆက်အစည်းဝေးတွင် လူထုစည်းရုံးရေးမှူးသည် ဤအချက်အလက် များအား စစ်ဆေးပြီး မှန်ကန်အောင်ပြုလုပ်ရမည်။ ပြီးနောက်တွင် လူထုစည်းရုံးရေးမှူးမှ သတင်းအချက်အလက်ထံသို့ Tablets မှ တဆင့် ဖြည့်သွင်းရမည်။

ကျေးရွာခေါင်းဆောင် အမည် ဦး မောင်မြတ်	ကျေးရွာခေါင်းဆောင်၏ ဖုန်းနံပါတ် ၀၉-၄၅၇၃၂၆၂၅၆	လူထုစည်းရုံးရေးမှူး၏ အမည် ဒေါ်ခင်အေး
ပြည်နယ်/5တိုင်းဒေသကြီး စစ်ကိုင်း	မြို့နယ် ပင်လည်ဘူး	ကျေးရွာအုပ်စု ကသာ
		ကျေးရွာ ကျေးရွာ

က။ လူဦးရေ

လူမျိုးစု	အိမ်ထောင်စုအရေအတွက်	ကိုးကွယ်သည့်ဘာသာ	အိမ်ထောင်စုအရေအတွက်
လူမျိုးစု (၁) --- မြန်မာ ---	၈၆ ၈၈	ဘာသာ (၁) --- ဗုဒ္ဓ ---	၈၆ ၈၈
လူမျိုးစု (၂) -----		ဘာသာ (၂) -----	
လူမျိုးစု (၃) -----		ဘာသာ (၃) -----	
လူမျိုးစုရော အခြား -----		ဘာသာရော -----	
	အရေအတွက်		
မသန်စွမ်းသူများ	၈ - ၈ / ၈ - ၄		၁၂
သက်ကြီးရွယ်အိုများ (၆၅ နှစ် နှင့် အထက်)	၈ - ၁၀ / ၈ - ၁၀		၂၀
စစ်ဘေးရှောင်			

လူဦးရေ	အမျိုးသား (အရေအတွက်)	အမျိုးသမီး (အရေအတွက်)
လူဦးရေ		
လူမျိုးစု (၁) --- မြန်မာ ---	၂၄၁	၃၁၇
လူမျိုးစု (၂) -----		
လူမျိုးစု (၃) -----		
အခြား		
အိမ်ထောင်ဦးစီး	၆၃	၂၅

(ခ) အခြေခံအဆောက်အအုံ အသုံးအဆောင်များ

စာသင်ကျောင်း	အမှတ် ခြံစံပါ	ကျန်းမာရေး	အမှတ် ခြံစံပါ	ဘာသာရေး အဆောက် အအုံများ	အမှတ် ခြံစံပါ
အထက်တန်းကျောင်း	<input type="checkbox"/>	ဆေးရုံ	<input type="checkbox"/>	စေတီ	<input type="checkbox"/>
အလယ်တန်းကျောင်း	<input type="checkbox"/>	ကျန်းမာရေးဌာန	<input type="checkbox"/>	ဘုန်းကြီးကျောင်း	✓
မူလတန်းကျောင်း	✓	ကျန်းမာရေးဌာနခွဲ	<input type="checkbox"/>	ဟိန္ဒူဘုရားကျောင်း	<input type="checkbox"/>
မူကြိုကျောင်း	<input type="checkbox"/>	ဆေးပေးခန်း	<input type="checkbox"/>	ခရစ်ယာန်ကျောင်း	<input type="checkbox"/>
အခြား	<input type="checkbox"/>	အခြား	<input type="checkbox"/>	ဗလီ	<input type="checkbox"/>
				အခြား	<input type="checkbox"/>
မှတ်ချက်		မှတ်ချက်		မှတ်ချက်	



(ဂ) ကျွမ်းကျင်သူများမှတ်တမ်း (ကျေးရွာတွင်နေထိုင်သော သို့မဟုတ် တခြားရွာမှလာရောက်သော ကျွမ်းကျင်သူများ)

(ခ) စာသင်ကျောင်း			(၂) ကျန်းမာရေး			(၃) လက်မှုပညာရှင်		
	ရွာတွင်နေထိုင်သူ	အခြားရွာမှလာသူ		ရွာတွင်နေထိုင်သူ	အခြားရွာမှလာသူ		ရွာတွင်နေထိုင်သူ	အခြားရွာမှလာသူ
မူလတန်းပြဆရာ/မ	<input checked="" type="checkbox"/>	<input checked="" type="checkbox"/>	ဆရာဝန်	<input type="checkbox"/>	<input type="checkbox"/>	လက်သမား	<input type="checkbox"/>	<input type="checkbox"/>
အထက်တန်းပြဆရာ/မ	<input type="checkbox"/>	<input type="checkbox"/>	လက်ထောက်ကျန်းမာရေးမှူး	<input type="checkbox"/>	<input type="checkbox"/>	ပန်းရံ	<input type="checkbox"/>	<input type="checkbox"/>
အလယ်တန်းပြဆရာ/မ	<input type="checkbox"/>	<input type="checkbox"/>	အမျိုးသမီးကျန်းမာရေးဆရာမ	<input type="checkbox"/>	<input type="checkbox"/>	လျှပ်စစ်ကျွမ်းကျင်ပီးသမား	<input type="checkbox"/>	<input type="checkbox"/>
မူကြိုဆရာ/မ	<input type="checkbox"/>	<input type="checkbox"/>	သားဖွားဆရာမ	<input checked="" type="checkbox"/>	<input type="checkbox"/>	ရေပိုက်သွယ်သူ	<input type="checkbox"/>	<input type="checkbox"/>
အခြား	<input type="checkbox"/>	<input type="checkbox"/>	ပြည်သူ့ကျန်းမာရေးလုပ်သား	<input type="checkbox"/>	<input type="checkbox"/>	စက်ပြင်ဆရာ	<input type="checkbox"/>	<input type="checkbox"/>
မှတ်ချက်			မှတ်ချက်			မှတ်ချက်		

(ဃ) ကျေးရွာသို့ ရောက်ရှိနိုင်သည့် လမ်းအခြေအနေ / ကျေးရွာတစ်ရွာသည် ၎င်း၏ ကျေးရွာအုပ်စုနှင့် ဆက်သွယ်ထားသော လမ်းအခြေအနေ (အောက်ပါတို့ကိုပိုင်းပါ)

ကျောက်ကြမ်းလမ်း ကတ္တရာလမ်း ကွန်ကရစ်လမ်း မော်တော်ဆိုင်ကယ်လမ်း
 ကျောက်ခင်းလမ်း မြေသားလမ်း လူသွားလမ်း အခြား _____

(င) ကျေးရွာဖွံ့ဖြိုးမှုစီမံချက် ပိုင်းပါ

(၁) လူထုပဟိုပြုစီမံကိန်းမစတင်မီ ဤကျေးရွာတွင်ကျေးရွာဖွံ့ဖြိုးမှု စီမံချက်ရှိခဲ့ပါသလား? ရှိပါသည်/မရှိပါ/မသိပါ

(၂) ရှိခဲ့ပါလျှင် ဤစီမံချက်ကို မည်သည့် ခုနှစ်တွင်ပြင်ဆင်ခဲ့ပါသနည်း? နှစ်-----/မသိပါ

(၃) ဤစီမံချက်ကို မြို့နယ်မှအတည်ပြုခဲ့ပါသလား? ပြုခဲ့ပါသည်/မပြုခဲ့ပါ /မသိပါ

(စ) ခရီးအကွာအဝေး

(၁) ဤကျေးရွာ၏ပဟိုမှ ၎င်းကျေးရွာအုပ်စု၏ပဟိုအထိ ခရီးမိုင်မည်မျှကွာဝေးသနည်း? မိုင် ၃ ^၃/_၄ /မသိပါ

(၂) ဤကျေးရွာမှ ၎င်းကျေးရွာအုပ်စုပဟိုအထိ သွားလာရာတွင်ကြာမြင့်သည့်အချိန်။

ခြောက်သွေ့ရာသီတွင်ကြာချိန် ----- ထော်လာဂျီ/မော်တော်ဆိုင်ကယ်/ခြေလျင်/လား/မော်တော်ဘုတ်/အခြား -----

မိုးရာသီတွင်ကြာချိန် ----- ထော်လာဂျီ/မော်တော်ဆိုင်ကယ်/ခြေလျင်/လား/မော်တော်ဘုတ်/အခြား -----

(ဆ) ပတ်ဝန်းကျင်ဆိုင်ရာ သဘာဝဘေးအန္တရာယ်

ဤကျေးရွာတွင် ရေကြီးခြင်းကဲ့သို့ သဘာဝဘေးအန္တရာယ်ကျရောက်ဖူးခြင်း ရှိပါသလား။

မရှိပါ ရှိပါသည် ရှိလျှင်ဖော်ပြပါ -----

(ဇ) ကျေးရွာတွင် ဖွဲ့စည်းထားသော အဖွဲ့အစည်းများ

လူထုပဟိုပြုစီမံကိန်းမတိုင်မီ ဤကျေးရွာတွင် ကျေးရွာဖွံ့ဖြိုးရေးအတွက် အစိုးရ (သို့) ရွာသားများကိုယ်တိုင်(သို့) စီမံကိန်းတစ်ခုခုမှ ဖွဲ့စည်းထားသည့် အဖွဲ့အစည်းများရှိပါသလား။

(၁) -----

(၂) -----



(ဈ) အထွေထွေအုပ်ချုပ်ရေး ဦးစီးဌာန (GAD) မှ မှတ်တမ်းတင်ထားခြင်း
 ဤကျေးရွာသည် အထွေထွေအုပ်ချုပ်ရေး ဦးစီးဌာန (GAD) မှ မှတ်တမ်းတင်ထားမှု ရှိပါသလား။
 မရှိပါ ရှိပါသည်

ကျေးရွာခေါင်းဆောင်

အမည် ဦးမောင်ဇော်

လက်မှတ်  နေ့စွဲ

၂၃. ၇. ၂၀၁၇

လူထုစည်းရုံးရေးမှူး

အမည် ဒေါ်အိအိအိ

လက်မှတ်  နေ့စွဲ

၂၃. ၇. ၂၀၁၇



ဥပဒေ ၁၀၂ - စီမံကိန်းစက်ဝန်းအချိန်ဇယား

ပုံစံ - ၀၂ - စီမံကိန်းစက်ဝန်းအချိန်ဇယား (PC 2)

လမ်းညွှန်နှင့် သက်ဆိုင်ရာလုပ်ထုံးစံများ/လက်ထောက်နည်းညွှန်များ/စီမံကိန်းစက်ဝန်းအဆင့်တစ်ခုစီဖြစ်ပြီး ကျေးရွာနှင့် ကျေးရွာအုပ်စုအတွက် ဤပုံစံကို ဖြည့်သွင်းရမည်

စတင်ရက်စွဲ/အစီအစဉ်/အစီအစဉ်အမျိုးအမည်: စက်ဝန်း(ပ) စက်ဝန်း(ခ) စက်ဝန်း(ဂ)

နေ့စွဲ: ၂၀၁၇.၁.၂၀

ပြည်နယ်/တိုင်း: မြန်မာပြည်

မြို့နယ်: မြို့နယ်

ကျေးရွာအုပ်စု: ကလေးကျေးရွာ

စီမံကိန်းအမျိုးအမည်	စတင်ရက်စွဲ	ပြီးဆုံးရက်စွဲ	အချိန်အကွာ	အစီအစဉ်အမျိုးအမည်			လူမျိုးစုအမည်
				အချိန်အကွာ	အချိန်အကွာ	အချိန်အကွာ	
၁။ ကျေးရွာစီမံကိန်း စိတ်ဆက်အစည်းအဝေး	၂၀၁၇.၁.၂၀	၂၀၁၇.၁.၂၀	၂၀၁၇.၁.၂၀	၂၀၁၇.၁.၂၀	၂၀၁၇.၁.၂၀	၂၀၁၇.၁.၂၀	၂၀၁၇.၁.၂၀
၂။ ကျေးရွာစီမံကိန်း စီမံချက်ရေးဆွဲခြင်း အစည်းအဝေး	၂၀၁၇.၁.၂၀	၂၀၁၇.၁.၂၀	၂၀၁၇.၁.၂၀	၂၀၁၇.၁.၂၀	၂၀၁၇.၁.၂၀	၂၀၁၇.၁.၂၀	၂၀၁၇.၁.၂၀
၃။ ကျေးရွာအုပ်စု လုပ်ငန်းဆောင်ရွက်ချက်အစည်းအဝေး	၂၀၁၇.၁.၂၀	၂၀၁၇.၁.၂၀	၂၀၁၇.၁.၂၀	၂၀၁၇.၁.၂၀	၂၀၁၇.၁.၂၀	၂၀၁၇.၁.၂၀	၂၀၁၇.၁.၂၀
၄။ မြို့နယ်အဆင့် စီမံကိန်းရေးဆွဲရေး နှင့် အကောင်အထည်ဖော်ရေးကော်မတီ၏ စီမံကိန်း သုံးသပ်မှု အစည်းအဝေး	၂၀၁၇.၁.၂၀	၂၀၁၇.၁.၂၀	၂၀၁၇.၁.၂၀	၂၀၁၇.၁.၂၀	၂၀၁၇.၁.၂၀	၂၀၁၇.၁.၂၀	၂၀၁၇.၁.၂၀
၅။ မြို့နယ် စီမံကိန်းရေးဆွဲရေး နှင့် အကောင်အထည်ဖော်ရေး ကော်မတီ၏ဆုံးဖြတ်ချက် ရွာသို့ အသိပေး အကြောင်းကြားသည့် အစည်းအဝေး	၂၀၁၇.၁.၂၀	၂၀၁၇.၁.၂၀	၂၀၁၇.၁.၂၀	၂၀၁၇.၁.၂၀	၂၀၁၇.၁.၂၀	၂၀၁၇.၁.၂၀	၂၀၁၇.၁.၂၀
၆။ စီမံကိန်းလုပ်ငန်းဆောင်ရွက်ရေးဆွဲခြင်း အစည်းအဝေး	၂၀၁၇.၁.၂၀	၂၀၁၇.၁.၂၀	၂၀၁၇.၁.၂၀	၂၀၁၇.၁.၂၀	၂၀၁၇.၁.၂၀	၂၀၁၇.၁.၂၀	၂၀၁၇.၁.၂၀
၇။ စီမံကိန်းလုပ်ငန်း အကောင်အထည်ဖော် ရေးဆွဲရေးဆွဲခြင်း	၂၀၁၇.၁.၂၀	၂၀၁၇.၁.၂၀	၂၀၁၇.၁.၂၀	၂၀၁၇.၁.၂၀	၂၀၁၇.၁.၂၀	၂၀၁၇.၁.၂၀	၂၀၁၇.၁.၂၀



၆၂။ ယယ်ပုရေအင်္ဂလိပ်စာရေးဆွဲခြင်း	17.3.2017	17.3.2017	၃၆	49	75	မဟာ	75
၆၃။ သက္ကရာဇ်ရေးရာကုန်ကျမှု လျာထားအင်္ဂလိပ်စာရေးဆွဲခြင်း							
၆၄။ ငြင်း/လိန်အင်္ဂလိပ်စာရေးဆွဲခြင်း							
၇။ စီမံကိန်းလုပ်ငန်းခွဲ တိုးတက်မှု စောင့်ကြည့်အစည်းအဝေး							
၇.၁။ အစည်းအဝေး ယထာအကြိမ်							
၇.၂။ အစည်းအဝေး ဒုတိယအကြိမ်							
၇.၃။ အစည်းအဝေး တတိယအကြိမ်							
၈။ စီမံကိန်းလုပ်ငန်းခွဲ အပြီးသတ်စစ်ဆေးခြင်းအစည်းအဝေး							
၉။ လိုလောင်ဆောင်ရွက်အစည်းအဝေး	19.7.2017	19.7.2017	၆၇	39	106	မဟာ	106



၁၀။ပုံစံ စဉ် ကျေးရွာဖွံ့ဖြိုးရေးဦးစားပေးအစီအစဉ်ရေးဆွဲခြင်း

ပုံစံ - စ - ၃ ကျေးရွာဖွံ့ဖြိုးရေး ဦးစားပေးအစီအစဉ် (Form PC 3)

လမ်းညွှန်ချက် အဆင့်(၃) ကျေးရွာဖွံ့ဖြိုးရေးအစဉ်အပေး ပြီးဆုံးသောအခါ မြို့နယ်အစိုးရအဖွဲ့မှ အောက်အကျဉ်း ကော်မတီသည် လူထုစည်းရုံးရေးများအကူအညီဖြင့် ဤပုံစံကိုပြည့်စုံအောင် ဖြည့်သွင်းရမည်။

လူထုစည်းရုံးရေးများ/ဝန်ထမ်း အမည် ဇဒါ ဝီ ဒီ တွေ့

နေ့စွဲ ၂၄. ၇. ၂၀၁၇ စက်ဝန်းအား အမှတ်ဖြစ်ပါ (✓) □ စက်ဝန်း(၁) □ စက်ဝန်း(၂) □ စက်ဝန်း(၃) □ စက်ဝန်း(၄)

ပြည်နယ်/တိုင်း စစ်ကြိုင်း မြို့နယ် မင်းလှ ကျေးရွာအုပ်စု ကလေး ကျေးရွာ ကရား

က၊ အခက်အခဲအတားအဆီးများအားဆွေးနွေးခြင်း - ယခုလက်ရှိအခြေအနေတွင် ဤကျေးရွာဖွံ့ဖြိုးရေးအစဉ်အတွက် အဓိက အခက်အခဲအတားအဆီးများသည် မည်သည်များဖြစ်ပါသနည်း။ (အမျိုးသား/သမီး ကျန်းမာရေးအခက်အခဲ ၅ ခုစီဖော်ပြပါ)

အမျိုးသား အဖွဲ့မှ တင်ပြသော အခက်အခဲအတားအဆီးများ	အမျိုးသမီး အဖွဲ့မှ တင်ပြသော အခက်အခဲအတားအဆီးများ
၁ စာသင်ခန်းမ မကောင်း ဖြစ်ခြင်း။	၁ စာသင်ခန်းမ မကောင်း ဖြစ်ခြင်း။
၂ မြို့နယ်အစိုးရ၊ များ မကောင်း များ	၂ မြို့နယ်အစိုးရ၊ များ မကောင်း များ
၃ စာသင်ခန်းမ ရန် ခက် ခဲ ဖြစ်ခြင်း။	၃ စာသင်ခန်းမ ရန် ခက် ခဲ ဖြစ်ခြင်း။
၄ စာသင်ခန်းမ မကောင်း များ မကောင်း	၄ စာသင်ခန်းမ မကောင်း များ မကောင်း
၅ မကောင်း ဖြစ်ခြင်း။	၅ မကောင်း ဖြစ်ခြင်း။
၆ စာသင်ခန်းမ မကောင်း များ မကောင်း	၆ စာသင်ခန်းမ မကောင်း များ မကောင်း
၇ မကောင်း ဖြစ်ခြင်း။	၇ မကောင်း ဖြစ်ခြင်း။
၈ စာသင်ခန်းမ မကောင်း များ မကောင်း	၈ စာသင်ခန်းမ မကောင်း များ မကောင်း
၉ မကောင်း ဖြစ်ခြင်း။	၉ မကောင်း ဖြစ်ခြင်း။

၁။ မျှော်မှန်းခြင်း - နောင်လာမည့် (၅) နှစ် အတွင်း ကျေးရွာဖွံ့ဖြိုးရေး မျှော်မှန်းလျာထားချက်များအား ဖော်ပြပါ။

အမျိုးသား အဖွဲ့မှ တင်ပြသော မျှော်မှန်းချက်များ	အမျိုးသမီး အဖွဲ့မှ တင်ပြသော မျှော်မှန်းချက်များ
၁ စာသင်ခန်းမ ကောင်း (K G)	၁ စာသင်ခန်းမ ကောင်း (K G)
၂ စာသင်ခန်းမ ကောင်း ဖြစ် ဖြစ် မည်။	၂ စာသင်ခန်းမ ကောင်း ဖြစ် ဖြစ် မည်။
၃ စာသင်ခန်းမ ကောင်း များ မကောင်း	၃ စာသင်ခန်းမ ကောင်း များ မကောင်း
၄ စာသင်ခန်းမ ကောင်း များ မကောင်း	၄ စာသင်ခန်းမ ကောင်း များ မကောင်း
၅ စာသင်ခန်းမ ကောင်း များ မကောင်း	၅ စာသင်ခန်းမ ကောင်း များ မကောင်း
၆ စာသင်ခန်းမ ကောင်း များ မကောင်း	၆ စာသင်ခန်းမ ကောင်း များ မကောင်း
၇ စာသင်ခန်းမ ကောင်း များ မကောင်း	၇ စာသင်ခန်းမ ကောင်း များ မကောင်း
၈ စာသင်ခန်းမ ကောင်း များ မကောင်း	၈ စာသင်ခန်းမ ကောင်း များ မကောင်း
၉ စာသင်ခန်းမ ကောင်း များ မကောင်း	၉ စာသင်ခန်းမ ကောင်း များ မကောင်း



က။ လူထုစီမံကိန်း၏ လာမည့် (၃) နှစ်အတွက် အကျုံးမဝင်သော ဦးစားပေး ဖွံ့ဖြိုးတိုးတက်မှု လုပ်ငန်း အစီအစဉ်များအားဖော်ပြပါ။

အဆင့်	ကျေးရွာအတွက် ဦးစားပေး ဖွံ့ဖြိုးတိုးတက်မှု လုပ်ငန်းစဉ်များ	အဆိုပြုသူ (အမျိုးသားများ/ အမျိုးသမီးများ/အမျိုးသား+ အမျိုးသမီး)	ခန့်မှန်းကုန်ကျ စရိတ်	အကျုံးမဝင်မှုကို ခန့်မှန်းခြေ အရေအတွက်
၁	KC၇+မျက်နှာပြင်ချောင်း	က+မ	15,000,000	558
၂	ရူးမြစ်ကျွန်း တံတား	က+မ	30,000,000	558
၃	ကွတ်စွမ်းလမ်း	က+မ	25,000,000	558
၄	ကွတ်ချင်း ဆက်လမ်း	က+မ	25,000,000	558
၅	ကုတ်ပင်ချောင်း	က+မ	10,000,000	558
၆	ဆေးပေးချောင်း	မ	40,000,000	558
၇	ခါးတည်တိုက်	မ	15,000,000	558

ခ။ လူထုစီမံကိန်း၏ လာမည့် (၃) နှစ်အတွက် အကျုံးမဝင်သော ဦးစားပေး ဖွံ့ဖြိုးတိုးတက်မှု လုပ်ငန်း အစီအစဉ်များအားဖော်ပြပါ။

အဆင့်	ကျေးရွာအတွက် ဦးစားပေး ဖွံ့ဖြိုးတိုးတက်မှု လုပ်ငန်းစဉ်များ	အဆိုပြုသူ (အမျိုးသားများ/ အမျိုးသမီးများ/အမျိုးသား+ အမျိုးသမီး)	အခန်းကဏ္ဍ
၁	ရင်းနှီးမြှုပ်နှံမှု နည်းပညာ	က+မ	
၂	စွမ်းရည် နည်းပညာ	က+မ	
၃	ရက်ချုပ်ဆင်တက်	မ	
၄	စွမ်းရည်ပေးပို့ခြင်း	က+မ	
၅	ဆိုင်ကုန်၊ ရက်စွဲ	မ	
	ပြုပြင်ထိန်းသိမ်းရေး		

ဥက္ကဋ္ဌ၊ ကျေးရွာစီမံကိန်းအထောက်အကူပြုကော်မတီမှ အတည်ပြုသည်။

အမည် ဦးသန်းထွန်း လက်မှတ် [Signature] ရက်စွဲ 24.1.2017



၁၁။ပုံစံ ၈ ၄ ကျေးရွာဖွံ့ဖြိုးရေး စီမံကိန်းလုပ်ငန်းခွဲ ရွေးချယ်ခြင်းပုံစံ

ပုံစံ - ၈ - ၄ ကျေးရွာအုပ်စုစီမံကိန်းလုပ်ငန်းခွဲရွေးချယ်ခြင်းပုံစံ (Form PC 4)

လမ်းညွှန်မှတ်စု စီမံကိန်းလုပ်ငန်းခွဲရွေးချယ်ရေးအဖွဲ့သည် အထောက်အကူပြုအဖွဲ့တွင် ကျေးရွာအုပ်စုမှ CF/TF တို့၏ အကူအညီရယူ၍ ကျေးရွာစီထောက်ကော်မတီမှ လက်မှတ်ရေးထိုးပြီး အထိမ်းအမှတ် ပြင်ဆင်ရေးအဖွဲ့မှ ဦးစီးအား ပြည်ပရွေးချယ်ရေးအဖွဲ့မှ ဦးစီးအား တက်ရောက်စွာ တွဲဖက်ဆောင်ရွက်ခြင်းဖြင့် TPIC သို့ ပေးပို့ရန်အတွက် နောက်ဆက်တွဲအဖြစ် ထားရှိမည်။ CF မှ ကျေးရွာအုပ်စုရွေးချယ်စီမံကိန်းလုပ်ငန်းခွဲနှင့်ဆိုင်ရာ အချက်အလက်များကို MIS သို့ ထည့်သွင်းရမည်။ (ယခုစီမံကိန်းလုပ်ငန်းခွဲ မလုပ်ကိုင်သော ကျေးရွာများ မပါဝင်ပါ။)

ကျေးရွာအမည်	ဆောင်ရွက်မည့် လုပ်ငန်းများ	အတိုင်းအတာ	စီမံကိန်း တိုက်ရိုက် အကျိုးခံစားခွင့် ရှိသူများ	အဆိုပြုတင်ပြသူ	စီမံကိန်းကုန်ကျစရိတ်		စုစုပေါင်း
					စီမံကိန်းမှ ထည့်ဝင်မှု	ကျေးရွာမှ ထည့်ဝင်မှု	
ဦးကျသာ	ကျေးရွာအုပ်စု	ကျေး - ၇၇၊ ကျ - ၇၇၊ ၈၈	၁၇၄	ကျေး □ အကျိုးခံစားခွင့်	၁၄၀,၈၀၀,၀၀၀	၁၀၀၀၀၀ ၁၀၀၀၀၀ ၆၂၀,၈၀၀	
ကျား	ကျေးရွာအုပ်စု	ကျေး - ၆၀၊ ကျ - ၃၀	၅၅၈	ကျေး □ အကျိုးခံစားခွင့်	၁၄၀,၈၀၀,၀၀၀	၁၀၀၀၀၀ ၁၀၀၀၀၀ ၆၄၇,၅၂၀	
မဟောက	ကျေးရွာအုပ်စု	ကျေး - ၆၀၊ ကျ - ၃၀	၃၂၅	ကျေး □ အကျိုးခံစားခွင့်	၁၄၀,၈၀၀,၀၀၀	၁၀၀၀၀၀ ၁၀၀၀၀၀ ၆၂၀,၈၀၀	

ရက်စွဲ: ကျေးရွာအုပ်စု စီမံကိန်းကော်မတီ ၂၅၅၅
 အမည် လက်မှတ် ရက်စွဲ 4.2.2017
 ဦးမြင့်ကျော်
 ဒေါ်အေးစိုင်း



၁၂။ အစည်းဝေးမှတ်တမ်းများ

လူထုပဟိတမြှုပ်နှံရေး
စစ်ကိုင်းဒေသကြီး၊ ပင်လည်ဘူမိဦးနှောက်
ကျေးရွာအစည်းအဝေးမှတ်တမ်း

ကျေးရွာ က.ရ.က.ခ. :
 ကျေးရွာအုပ်စု က.ပ.ခ. :
 အစည်းအဝေးပြုလုပ်သည့်နေရာ ကျေးရွာအုပ်စု
 အစည်းအဝေးပြုလုပ်သည့်နေ့ရက် ၂၅. ၁. ၂၀၁၇
 အစည်းအဝေးပြုလုပ်သည့် အကြောင်းအရာ ပ.က.မ.က.စီ.မ.မိ.စိ.ခ.ဝ.က.က.မ.ခ.ခ.၊
 ရေတနာ့ဝန်ထမ်းကြေးချုပ်ခြင်း၊ လူမှုမှုဆိုင်ရာခြင်း

အစည်းအဝေးတက်ရောက်သူဦးရေ ကျား ၂၉ ဦး၊ မ ၄၁ ဦး = ၇၀ ဦး
 ရည်ညွှန်းချက်၊ ဆွေးနွေးချက်၊ ဆုံးဖြတ်ချက်၊ သဘောတူညီချက်၊ မှတ်တမ်းတင်သူ ပါဝင်ရမည်။

ရည်ညွှန်းချက်

- ယူထုပဟိတမြှုပ်နှံရေး စီမံကိန်း ကဏ္ဍ : ပိဋိညိဉ်စေပြီ
- ဝေတနာ့ဝန်ထမ်းများ ကဏ္ဍ : မျှော်စွာ ကြေးချုပ်ခြင်းစေပြီ
- တာဝန်ဝတ္တရားကဏ္ဍ : ကဏ္ဍများကိုကောင်းမွန်စွာ သိရှိစေပြီ
- လူမှုမှုဆိုင်ရာများ : သေချာစွာသိရှိပြီးပြေလည်စေပြီ။

ဆွေးနွေးချက်

- ကချင်၊ နဝေးတတ်ဂျောက်သုစာရင်းများကို ၁၀:၃၀ ကချင်တွင် ကောက်ယူခဲ့ပါသည်။
- စည်းရုံးရေးမှူးမှ စီမံကိန်း၊ မိတ်ဆက်ကချင်၊ နဝေးစီမံ ကျည်ကွယ်ချက်များ ဖြစ်ကြောင်း
- မိတ်ဆက်ကချင်၊ နဝေးစီမံကဏ္ဍများ ဖြစ်ကြခဲ့ပါသည်။
- ကျေးရွာခွဲခေါင်းဆောင်မှ စီမံကိန်း ဖြစ်ပတ်သက်မှုစည်းရုံးစွာဆောင်ရွက်ပြီး နဖွင့်မှာ
- အားဖြေကြားခြင်း
- ရွာသားများမှ စီမံကိန်း၊ ကဏ္ဍကထာပြင်ဖော်ပြချက်ပူးပေါင်းပါဝင်ဖြေကြားရမည်၊ နဝေး
- စည်းရုံးစွာတတ်ဂျောက်ပေးဖြေကြားရမည်၊ ကဏ္ဍကဏ္ဍများ စာဖြေဆွေးနွေးမှုဖြင့် ဖြေကြားပါသည်။
- စည်းရုံးရေးမှူးမှ စီမံကိန်း ကျည်ကွယ်ချက်များကို ကျေးရွာပုထိုးသို့ ကယ်ယူလာမှုဝေခံခဲ့
- သည်။
- ကဏ္ဍကထာပြင်ဖော်ပြချက် ရှင်းလင်းစေရန် ဖြစ်ကြခဲ့ပါသည်။



- ကျွန်ုပ်တို့များနှင့် ချိတ်ဆက်မှုကူးရှင်း စာတွေ့ရပါသည်။
- ဈေးကွက်ဖွံ့ဖြိုးရေးကွန်ဗင်းနစ်ရှင်များနှင့် ချိတ်ဆက်မှုကူးရှင်းကော်မရှင်း ဖြစ်သည်။
- ဈေးကွက်ဖွံ့ဖြိုးရေးဝန်ထမ်းများ၊ ကျင်းပခြင်းအဖွဲ့များကို ပိုင်းဖွဲ့ရေး ဆွဲခဲ့ပါသည်။
- ယူဇနာစီးဖွားဟု မခေါ်ဘဲ ဟု ဆွဲသတ်ပေးခဲ့ပါသည်။
- ဥပဒေနှင့်ဆက်သွယ်ရေးများ၊ ဈေးကွက်ဖွံ့ဖြိုးရေးကော်မရှင်းများ၊ ကျင်းပခြင်း ဖြစ်စဉ်များ ရှေးဆွဲ ခဲ့ပါသည်။
- ခိုင်ခိုင်ခံ့ခံ့ ထိန်းချုပ်မှုများနှင့် ဖြစ်ပါသည်။ မမျိုးသာ၊ မဖွဲ့၊ မမျိုးသမီးစာဖွဲ့၊ သုံးသပ်ဆွေးနွေးခဲ့ပါသည်။

ဆုံးဖြတ်ချက်

- စီမံကိန်း၊ လုပ်ငန်း၊ လုပ်ဆောင်ရာတွင် ဈေးကွက်ဖွံ့ဖြိုးရေး တစ်ကြိမ်ပူးပေါင်းပါဝင်ပေးကြဖို့
- စီမံကိန်း၊ လူမှုစီးပွားမန္တလေးဘက် တွင် ကျွန်ုပ်တို့ ခံစားခွင့် ပါဝင်ခွင့်ရှိရမည်။
- ယူဇနာစီးဖွားများတွင် ယူဇနာစီးပွားမန္တလေးဘက် တွင် ကျွန်ုပ်တို့ ခံစားခွင့် ရရှိရမည်။
- ကျင်းပခြင်းများ တွင် ကျွန်ုပ်တို့ပါဝင်ရမည် - ဆောက်လုပ်ရေး၊ လုပ်ငန်း၊ များလုပ် ဆောင်ရာတွင် ဝန်ထမ်းရှိ ကျင်းပခြင်းများ ပေးသွင်းရန် ကော်မရှင်း နေရာဆောင် ဝန်ထမ်း
- ကာ ဂါတ်ဖွဲ့စည်းချက်များ ဝန်ထမ်းဆက်လက်ကော်မရှင်းဖွဲ့စည်းရေးကော်မရှင်းများ၊ ကော်မရှင်းဖွဲ့စည်းရေးကော်မရှင်းများ ပေးသွင်းရန် ပညာသင်ယူနိုင်စေရန်
- ပင်လယ်ကမ်းခြေသစ်များတွင် မမျိုးသာများ ဖြစ်ပေါ်မှုနှင့် ဆောင်ရွက်မှုတွင် ခိုင်းကျပေးရန် ဆုံးဖြတ်ချက်ချမှုများတွင် မမျိုးသမီးများ ကား ယုံကြည်မှုများ ပေးပို့ပံ့ပိုးကူညီရန်
- မဖွဲ့မစည်း ချိတ်ဆက်မှုတွင် ဈေးကွက်ဖွံ့ဖြိုးရေးများ၊ စီမံကိန်းပိုမိုချိတ်ဆက်မှု ဖြစ်ပေါ်ပါသည်။ ဈေးကွက်ဖွံ့ဖြိုးရေး ကော်မရှင်းများ တစ်ဖလားကြည့် သဘောတူညီချက်

သဘောတူညီချက်

ဈေးကွက်ဖွံ့ဖြိုးရေးကော်မရှင်း၊ တာဝန်ဝတ္တရား ဈေးကွက်ဖွံ့ဖြိုးရေး တစ်ကြိမ်ပူးပေါင်း လုပ်ဆောင်ရမည်ဖြစ်စေရန် ဆုံးဖြတ်သည်။ ဈေးကွက်ဖွံ့ဖြိုးရေးကော်မရှင်းဖွဲ့စည်းရန်



- ဇွန်လ ၁၅ ရက်နေ့တွင် ကျင်းပသည့် အစည်းအဝေးတွင် အောက်ဖော်ပြပါ အချက်များကို ဆွေးနွေးဆွေးနွေးနွေးပြီး အောက်ဖော်ပြပါ အချက်များကို အတည်ပြုခဲ့ပါသည်။

၂

ဗဟိုဌာန: တစ်သက်
 ဦးစီးဌာန: ကို
 ဆေးကုသရေးဌာန
 ကုသရေးဌာန
 အထူးကုဌာန



လူထုပတ်ပြုစီမံကိန်း
စစ်ကိုင်းဒေသကြီး၊ ပင်လည်ဘူးမြို့နယ်
ကျေးရွာအစည်းအဝေးမှတ်တမ်း

ကျေးရွာ ကနဦး
ကျေးရွာအုပ်စု ကလေး
အစည်းအဝေးပြုလုပ်သည့်နေရာ ကျေးရွာရွာ
အစည်းအဝေးပြုလုပ်သည့်နေ့ရက် ၂၃. ၁. ၂၀၁၇
အစည်းအဝေးပြုလုပ်သည့် အကြောင်းအရာ ကော်မတီဖွဲ့ချယ်ခြင်း၊ ဦးစားပေးရည်ငိုဖွဲ့ချယ်ခြင်း၊
PRA ဖြေရှင်းခြင်း

အစည်းအဝေးတက်ရောက်သူဦးရေ။ ကျား (၄၃) ဦး၊ မ (၄၅) ဦး = (၈၈) ဦး
ရည်ညွှန်းချက်။ ဆွေးနွေးချက်၊ ဆုံးဖြတ်ချက်၊ သဘောတူညီချက်၊ မှတ်တမ်းတင်သူ ပါဝင်ရမည်။

ပြည်ညွှန်ချက်

ကျေးရွာစီမံ/ထောက်ပံ့ရေးကော်မတီများ၊ ယူဗွန်ဂျော့ဖွဲ့ချယ်ခြင်း၊ ချယ်ငိုစေပြီ ဥစ္စာပူပင်ဖိုများ၊
ဖွဲ့ချယ်ဖော်တင်ပြန်
ကျေးရွာပူထုဆုံးစစ်မှုများဖြေရှင်းခြင်း -

ဆွေးနွေးချက်

- စာစုစာရင်း ၁၀:၃၀ မချိန်တွင် တက်ရောက်ပုဂ္ဂိုလ်များ စတင်ကော်မတီ ယူခဲ့သည်။
- ၁၁:၀၀ မချိန်တွင် စာစုစာရင်း စတင်ယူသည်။
- ယူဗွန်ဂျော့ဖွဲ့ချယ်ခြင်း၊ ကလေးကျေးရွာများကို ဖြေရှင်းပေးခြင်း ပါသည်။
- ကော်မတီဖွဲ့စည်းခြင်းများကို ဖြေရှင်းပေးပါသည်။
- ကျေးရွာများကို ဖြေရှင်းပေးခြင်း ပါသည်။
- မချိန်ပေးခြင်း၊ စာရင်းပေးခြင်း၊ ဦးစားပေးခြင်းတို့ကို ဖွဲ့ချယ်တင်ပြခြင်း ပါသည်။
- ကျေးရွာစီမံကိန်း၊ ထောက်ပံ့ရေးကော်မတီ ဖွဲ့စည်းပုံဇယားကို ဖြေရှင်းပေးပါသည်။
- ဦးစားပေးရည်ငိုဖွဲ့ချယ်ဖော်များ ဖွဲ့ချယ်ပေးပါသည်။



- ကျေးဇူးတင်ပေးခြင်း၊ ချီးမွမ်းခြင်း၊ လိုက်နာကွဲပြားသိကောင်း ဖြစ်ပေးခဲ့ပါသည်။
- နောက်ခံဖော်ထုတ်ရာတွင် ကျွမ်းသား၊ ကမ္ဘာ့ ကျွမ်းသမီး၊ ကမ္ဘာ့စားပွဲကို ဖော်ထုတ်ခဲ့ကြပါသည်။
- ဦးစားပေးလုပ်ငန်းများ ပွေးချယ်ရာတွင် စည်းစားရမည် ကျွမ်းကျင်မှုကို ဖြစ်ပေးပါသည်။
- ကျွမ်းမြို့တော် (သက်တော်ကျွမ်း၊ ကတိုင်း၊ မတော်)
- ဆင်းရဲသား၊ မပယ်ခံ ကျွမ်းခံစားမှု၊ ပျားမြို့တော်၊ ဝင်းမြို့၊ ဆွေးမွေးသည်။
- ကျေးဇူးတင်ဆောင်ရွက်ခြင်း၊ တံတား
- ကွာတွင်းပစ်
- Kရုကျောစင်ဆောင်ဆောင်လုပ်ခြင်း

စသည်တို့ကို ကပ်ကထားစဉ်စားစား ဆွေးမွေးကြပါသည်။

ဆုံးဖြတ်ချက်

- ကျေးဇူးစိတ်ထားကပ်ကတိုက် ပွဲစည်းသည်။
- ဥက္ကဋ္ဌ ဦးအိုးအိုး၊ ဒေါ်မိမိအောင်
- ဝယ်ယူရေး ဦးအိုးအိုး၊ ဦးချစ်ဦး၊ မိမိအိုးအိုး
- စောစောအောင် ဦးအိုးအိုး၊ ဒေါ်ပွဲတင်၊ ဒေါ်မိမိအိုးအိုး
- လည်ပတ် ဦးဝင်းဦး၊ ဒေါ်မိမိအိုးအိုး၊ ဦးမိမိအိုးအိုး
- မကြာမီ ဦးမောင်အိုးအိုး၊ ဒေါ်အိုးအိုးအိုး
- စောစောအိုးအိုး၊ ဦးအိုးအိုး၊ ဒေါ်အိုးအိုးအိုး
- စာရင်းကိုင် ဦးမိမိအိုးအိုး
- ကော်မတီဝင်များမှ ကျွမ်းဝင်များကို လိုက်နာရန် သဘောတူညီကြောင်း ဖော်ပြဆုံးဖြတ်ပါသည်။
- စ-၂ ကိုယ်ရေး ကျွမ်းဝင်များ ကော်မတီဝင်ဖြစ်ပါသည်။
- ဦးစားပေးလုပ်ငန်းများ ပွေးချယ်ခဲ့ပါသည်။



- ကျေးသားဖွဲ့ဖွဲ့မှ ကောက်ခံ တစ်စုံပေါ်သည်။

- ကျေးသမီး : ဖွဲ့ဖွဲ့မှ ကောက်ခံတစ်စုံပေါ်သည်။

- ① ချောင်းကျွန်းတံတား
- ② ဂွေတွင်းပမိ
- ③ ဂွေတွင်းလှော်ရေမြောင်း
- ④ KCL ကျောင်းဆောင်သစ်ဆောက်လုပ်ဖို့
- ⑤ ဂွေချင်းဆက်သစ်

ကိုတစ်စုံပေါ်သည်။

- ကျေးဂွေလူထုမှ ဦးစားပေး ကမ္ဘာပေါ် ပွားချုပ်ကွဲတွင်

ဦးစားပေး ① KCL ကျောင်းဆောင်သစ်ဆောက်လုပ်ဖို့

② ဂွေတွင်းပမိ : ချောင်း ကျွန်းတံတားပမိ

③ ဂွေတွင်းလှော်ရေမြောင်း

④ ~~ဦးစားပေး~~ ဂွေတွင်းပမိ

⑤ ဂွေချင်းဆက်သစ်

သဘောတူညီချက်

- ကော်မတီဝင်များ ဦးဆောင်ပျဉ်းမည်။ ကျေးဂွေလူထုမှ ပူးပေါင်းပါဝင် ပျဉ်းဆောင်မည် ကတညီပြုထားသော စီမံကိန်းကော်မတီ ဖွဲ့စည်းဖွဲ့စည်း စီမံကိန်း၊ ပျဉ်းမည် ဦးစားပေး ကမ္ဘာပေါ်များ ကျိုးကွယ်ဖျက်မြှုပ်နှောင်ခြင်း။

ကို

မှတ်တမ်းတင်သူ

ဦးသိန်းကျော်

ဖေဖော်ဝါရီလ

ကျေးဂွေ

ကသောကျေးဂွေလူထု



၁၃။ နောက်ဆက်တွဲ(၄) ခြားနားသော အပိုင်းများအတွက် ဦးစားပေးဖွံ့ဖြိုးရေးလုပ်ငန်းစဉ် အနှစ်ချုပ်

နောက်ဆက်တွဲ(၄) ခြားနားသော အပိုင်းများအတွက် ဦးစားပေးဖွံ့ဖြိုးရေးလုပ်ငန်းစဉ် အနှစ်ချုပ်

မူရင်းသည် VPSC တွင်ထားရှိရပါမည်။ အခြားဌာနများနှင့် ညှိနှိုင်းရန်အတွက် မိတ္တူအား TPIC သို့ ပို့ရပါမည်။

ကျေးဇူး

MIS data အနေဖြင့် သွင်းရန်မလိုအပ်ပါ။

အဆင့်	လုပ်ငန်း	မည်သူဦးစားပေးလဲ	ကျေးဇူးမှတာဝန်ခံသူ (သို့) အုပ်စု	ပြင်ပမှမည်သူ ထောက်ပံ့ မလဲ
အခြေခံအဆောက်အအုံ	၁ K(၇)ကျောင်းဆောင်သစ်ဆောက် ယူမခြင်း	<input checked="" type="checkbox"/> ကျား <input checked="" type="checkbox"/> မ		
	၂ များပြားကုန်းတံတား	<input checked="" type="checkbox"/> ကျား <input checked="" type="checkbox"/> မ		
	၃ ဂွာတွင်း ဝမ်းကျောက်ချော	<input checked="" type="checkbox"/> ကျား <input checked="" type="checkbox"/> မ		
	၄ ကုတ်ဂျေ မြောင်း	<input checked="" type="checkbox"/> ကျား <input checked="" type="checkbox"/> မ		
	၅ ဂွာချင်း ဆက်လမ်း	<input checked="" type="checkbox"/> ကျား <input checked="" type="checkbox"/> မ		
အသက်မွေးဝမ်းကျောင်း/ စိုက်ပျိုးရေး	၁ စိုက်ပျိုး ရေးရှင်း ပညာ	<input checked="" type="checkbox"/> ကျား <input checked="" type="checkbox"/> မ		
	၂ ဖွေးမြူ နေ့ရှင်း ဆေးကုသ	<input checked="" type="checkbox"/> ကျား <input checked="" type="checkbox"/> မ		
	၃ တက်ချုပ်သစ်တူး	<input type="checkbox"/> ကျား <input checked="" type="checkbox"/> မ		
	၄ ငွေကြေး ကျင်း မြှို့	<input checked="" type="checkbox"/> ကျား <input checked="" type="checkbox"/> မ		
	၅ ဆိပ်ကမ်းဝပ်ကျော့မြေပြင်သစ်တူး	<input checked="" type="checkbox"/> ကျား <input type="checkbox"/> မ		
ကျန်းမာရေးနှင့် အဟာရ	၁ ဆေးဝါး ကျွမ်းကျင်သစ်တူး	<input checked="" type="checkbox"/> ကျား <input checked="" type="checkbox"/> မ		
	၂ တိုင်းရင်း ဆေးပညာသစ်တူး	<input checked="" type="checkbox"/> ကျား <input checked="" type="checkbox"/> မ		
	၃ ဆေးဝါး ထောက်ပံ့ ဗဟို	<input checked="" type="checkbox"/> ကျား <input checked="" type="checkbox"/> မ		
	၄ သားဖွား ဆရာမ	<input checked="" type="checkbox"/> ကျား <input checked="" type="checkbox"/> မ		
	၅	<input type="checkbox"/> ကျား <input type="checkbox"/> မ		
ပညာရေး	၁ မူပိုင်ကျောင်း အဆောင်တိုးချဲ့	<input type="checkbox"/> ကျား <input type="checkbox"/> မ		
	၂ မူပိုင်ကျောင်း ဖွင့် ဆရာမ	<input type="checkbox"/> ကျား <input type="checkbox"/> မ		
	၃ သစ်ထောက် ကူပစ္စည်း	<input type="checkbox"/> ကျား <input type="checkbox"/> မ		
	၄ ဆရာ (ဆရာမ) လိုက်ပံ့ခြင်း	<input type="checkbox"/> ကျား <input type="checkbox"/> မ		
	၅	<input type="checkbox"/> ကျား <input type="checkbox"/> မ		
အခြား	၁ ရမောင်ချောင်း တံတား	<input type="checkbox"/> ကျား <input type="checkbox"/> မ		
	၂ ၂၄ မှုမိုးလမ်းဇာ	<input type="checkbox"/> ကျား <input type="checkbox"/> မ		
	၃ ဂွာချင်း ဆက်လမ်း	<input type="checkbox"/> ကျား <input type="checkbox"/> မ		
	၄ စာပေ ဆွဲ	<input type="checkbox"/> ကျား <input type="checkbox"/> မ		
	၅ ဆေးပေးအိုး	<input type="checkbox"/> ကျား <input type="checkbox"/> မ		