



ပြည်ထောင်စုမြန်မာနိုင်ငံတော်အစိုးရ
 ဦးစီးဌာန၊ မြေးမြူရေးနှင့် ဆည်မြောင်းဝန်ကြီးဌာန
 ကျေးလက်ဒေသဖွံ့ဖြိုးတိုးတက်ရေးဦးစီးဌာန

National Community Driven Development Project
 လူထုမဟိုပြုခိမိကိန်း၊ လှိုင်းဘွဲ့မြို့နယ်

ကျေးရွာဖွံ့ဖြိုးရေးအစီအစဉ်



ကွမ်တာကျေးရွာအုပ်စု
 ကွမ်တာကျေးရွာ

မာတိကာ

<u>စဉ်</u>	<u>အကြောင်းအရာ</u>	<u>စာမျက်နှာ</u>
၁။	လှိုင်းဘွဲ့မြို့နယ်အခြေပြမြေပုံ	၁
၂။	ကျေးရွာမြေပုံ (တည်နေရာ)	၂
၃။	အုပ်စုတွင်ပါဝင်သော ကျေးရွာများစာရင်း	၃
၄။	ကျေးရွာအခြေခံအချက်အလက်များ (ကျေးရွာသမိုင်းကြောင်း)	၄
၅။	လူထုပူးပေါင်းပါဝင်သော လူမှုဆန်းစစ်ခြင်းနှင့် အကဲဖြတ်ခြင်း လုပ်ငန်းစဉ် (PSA/PRA) အကျဉ်းချုပ်ဇယား	၅
၆။	ကျေးရွာဖွံ့ဖြိုးရေးအစီအစဉ်အတွက်အသုံးပြုခဲ့သော PRA tools တစ်ခုချင်းစီအတွက် သုံးသတ်ချက်များ	
	၁။ ကျေးရွာလူမှုရေးနှင့်အရင်းအမြစ်ပြမြေပုံ (Social Map)	၆,၇
	၂။ ရာသီခွင်ပြပြကွဲဒီဇိုင်း (Seasonal Cleander)	၈,၉
	၃။ ဥစ္စာနေကြွယ်ဝမှုပြဇယား (Wealth Ranking)	၁၀,၁၁
	၄။ ကျား၊မ ပင့်ကူအိမ်သုံးသပ်ခြင်း (Cob Web)	၁၂,၁၃
	၅။ အရင်းအမြစ်အသုံးချမှုပုံစံပြဇယား (Asset Mapping)	၁၄,၁၅
	၆။ အဖွဲ့အစည်းချိတ်ဆက်မှုပြဇယား (Veen Diagram).....	၁၆,၁၇
၇။	ကော်မတီဝင်များရွေးချယ်ခြင်းနှင့် ကျေးရွာဖွံ့ဖြိုးရေးအစီအစဉ် ဆောင်ရွက်မှုမှတ်တမ်း	၁၈
၈။	ကျေးရွာအချက်အလက်များ (PC 1)	၁၉,၂၀,၂၁,၂၂
၉။	စီမံကိန်းစက်ဝန်းအချိန်ဇယား (PC 2)	၂၃
၁၀။	ကျေးရွာဖွံ့ဖြိုးရေးဦးစားပေးအစီအစဉ် (PC 3)	၂၄,၂၅
၁၁။	အစည်းဝေးမှတ်တမ်းများ	၂၆,၂၇
၁၂။	ကဏ္ဍအလိုက်ဦးစားပေးဖွံ့ဖြိုးရေးလုပ်ငန်းစဉ်များ	၂၈

၁။ လိုင်းဘွဲ့မြို့နယ်အခြေပြမြေပုံ

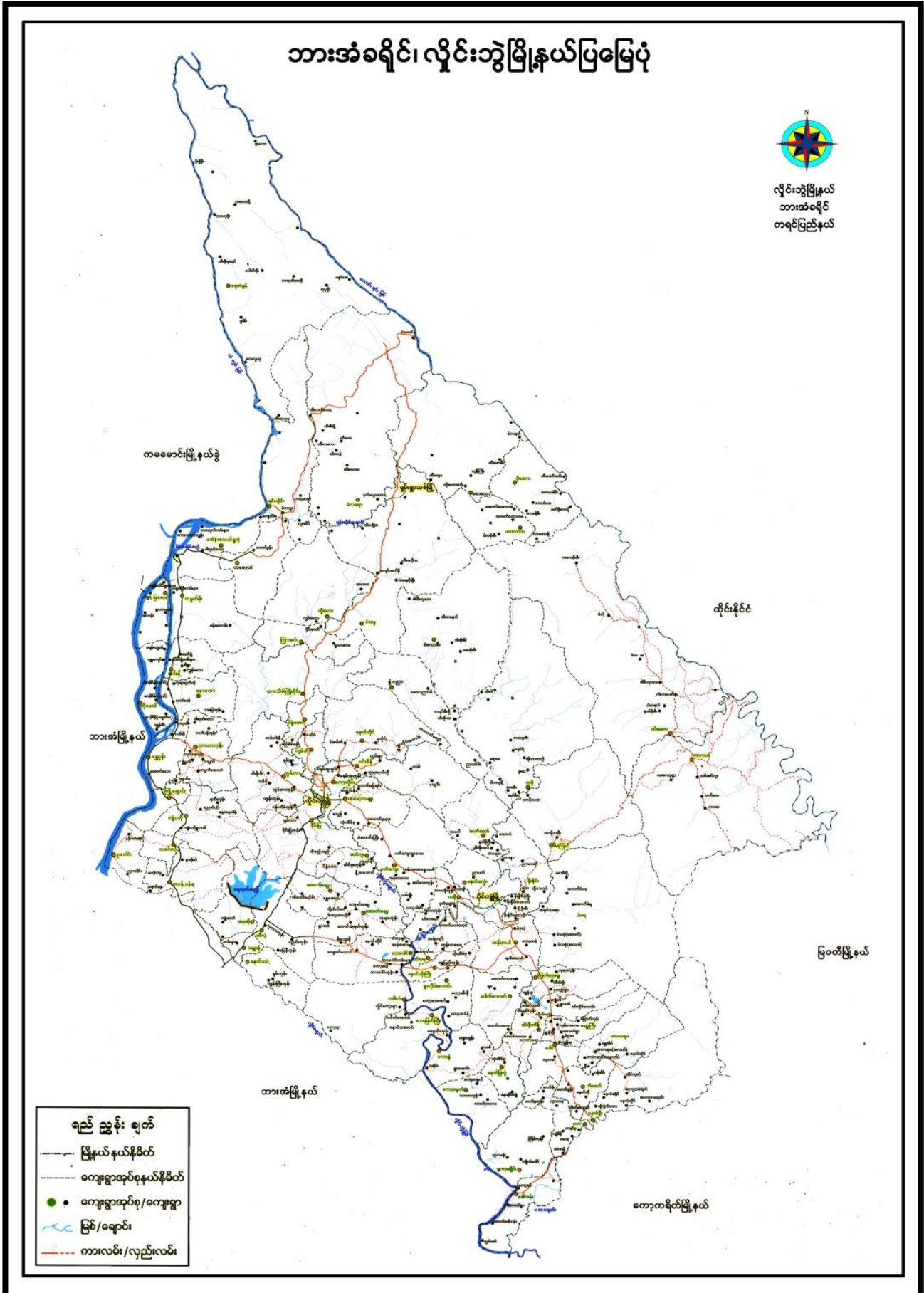

၂။ ကျေးရွာမြေပုံ (တည်နေရာ)



၃။ အုပ်စုတွင်ပါဝင်သော ကျေးရွာများစာရင်း

- ၁။ ကွမ်တာ
- ၂။ ကွမ်တာကုန်း
- ၃။ ကမ်းပါးနီ
- ၄။ ကုန်းက လး
- ၅။ ထီးတာမော်
- ၆။ ရှမ်းရွာ
- ၇။ ထီးဖိုးဆီး
- ၈။ သဒီးခို
- ၉။ ကျွန်းကုန်း
- ၁၀။ ပန်းတိမ်ကုန်း

ကွမ်တန်ကျေးရွာသမိုင်းကြောင်း

ကွမ်တန်ကျေးရွာသည် လွန်ခဲ့သော နှစ်ပေါင်း များစွာထဲက တည်ရှိခဲ့သော ကရင်ဌာတစ်ရွာဖြစ်သည်။ ယူဒိုဂျီဒိုဂျီသည်။ ရှေးယူဇီးများ၏ ဖြောခကား များစွာ ဖျိဇးကွ လှိုက်ဖရာ ရေတီ တောင် ပေါ်၌ ချောက်ဖက်သို့ ဖျိဇးမ မျက်ကြည် လိုက်ရ ကျွန်းတစ်ကျွန်း ယှို့တောတစ်တောသာဖြစ်တွေ့ခဲ့သည်။ ရေပတ်လည် ဝိုင်းခြံ ခိုက်များ၊ မြှားများဖြင့် တောင်ထွန်း ချောသော ကျွန်း တစ်ကျွန်းဖြစ်ပါသည်။ ထိုစဉ်က ချိံတွင် ဖျိဇးကွ မြ ကချေချေ ချေထိုင်သော ကရင်စာမိုဇ်ဇီး (ဖူ. ယူ ပလယ်) အိုသူသည် သားသမီးများကား ခိုက်ပုံသော ထွန်းချောသော ကျွန်းပေါ်သို့ သွားရောက်ပြီး ကရင် လူချေထိုင်ရာ ဖြိုး ကျွန်းပေါ်တွင် ဖြေဇာကွဲကောင်း မှု ဖြိုး ဘီး၌ ခိုက် ဖျိဇးကွ ကရင်သင် တော်သော ချော ဖြစ်ပါသည်။ နိဇခြေ (၂၇) နှစ် (၅) နှစ် မှ စတင်ပြီး နချိန် ကြာလာ သည် နှစ်ကမ္ဘာ ရွာလေးတစ်ရွာဖြစ်လာခဲ့ပါသည်။ ၎င်းရွာကို (တီးကား) ရွာဟု ခေါ်တွင်ခဲ့ပါသည်။

ကွမ်တန်ကျေးရွာကို ရွာသူကြီး ဦး ကေဇထူးက ချုပ်ချုပ်ခဲ့သည်။ ကွမ်တန် ကျေးရွာသည် ပခင်က စာသင်ကျောင်းပေးဖွဲ့ ဖြစ်ခဲ့ပါ။ အရပ်ပတ်အား တော်ကြီးကျောင်း တွင်သာ စာသင် ခဲ့သည်။ စာသင်တောကတို့တွင် စာရေး ဂျိ ခာလုပ်၊ ခဲထံ များဖွဲ့ စာတ ဇာဇိ၊ ကျောက်တံ၊ ကျောက် ဇာဇိ ပေါ်တွင်သာ စာရေး ခဲ့ကြသည်။ ပခင်က အရပ်-ကျောင်း လိုဂီးခင်း၊ ဂါးက ဇာဇိ၊ ဆောက်လုပ် ခဲ့သည်။ ခရစ်ပတ် ၁၈၇၀ တော်၏ စာစည် မှာ ဦးစာခင်းမား ဖြစ်သည်။ ကရင်ကျောင်းကို နှစ်ပေါင်း (၂၅၀) နှစ်က စတင်ရရှိ ခဲ့သည်။

နိဇခြေ (၂၇) နှစ် (၅) နှစ် ဖြင့် စတင်တည်ဆောက်ခဲ့သော ကွမ်တန်ကျေးရွာ သည် ယခုကတိုင် နိဇခြေ (၂၇) နှစ် ဖြစ်ပါသည်။ ယူဇီးကျေရသပေါင်း မှာ (၂၅၇) နှစ် ဖြိုး ကျားခိုဇ်ကျေရသပေါင်း (၄၅၅) နှစ်၊ မချိဇ်ကျေရသပေါင်း (၄၆၀) နှစ် ဖြစ်ပါ သည်။ ကွမ်တန်ကျေးရွာသည် ကရင် ဖျိဇးကွ များချေ ထိုင်ရာ ဖြိုး နိဇခြေ (၂၀) နှစ် မှာ ခရစ်ကာလ လို ကျိုးကွယ် ဖြစ်ပြီး ကျွန်းတစ်ကျွန်း များမှာ မျှော်ကာသာ လို ကျိုးကွယ် ဖြစ်သည်။

ကျေးရွာသမိုင်းကြောင်း
ကျေးရွာသမိုင်းကြောင်း

၅။ လူထုပူးပေါင်းပါဝင်သော လူမှုဆန်းစစ်ခြင်းနှင့် အကဲဖြတ်ခြင်းလုပ်ငန်းစဉ် အကျဉ်းချုပ်ဇယား

လူထုပူးပေါင်းပါဝင်ခြင်း
လူမှုဆန်းစစ်ချက် (MIA) နှင့် အကဲဖြတ်ခြင်းအချက်အလက်များ

၂၀၁၉-၂၀၂၀ = ၅၄၀၀
၂၀၂၀-၂၀၂၁ = ၅၄၀၀

ဆန်းစစ်ချက် ကက်စီ	ဆရာကြီးအသံများ	ပစ္စည်းစာရင်းစာရင်း စံတာဝန်များစာရင်း		ပေါင်း စု စာရင်း
		ကဏ္ဍ	မ	
၂၀၂၀-၂၀၂၁	လူမှုဆန်းစစ်ချက်ဖြင့် ဆန်းစစ်ချက်များ	၁၄	၁၈	၃၂
၂၀၂၀-၂၀၂၁	အစိုးရအဖွဲ့ဝင်များ အဆင့်သတ်ပြုစုခြင်းနှင့် ဆန်းစစ်ချက်များ	၁၄	၁၈	၃၂
၂၀၂၀-၂၀၂၁	ကျေးရွာအုပ်စုအဖွဲ့နှင့် ပါဝင်ဆိုင်ရာများအား သုံးစွဲမှု နှင့် စီမံခန့်ခွဲမှုအခွင့်အလမ်းပေးခြင်းနှင့် ဆန်းစစ်ခြင်း	၁၄	၁၇	၃၁
၂၀၂၀-၂၀၂၁	ကုသိုလ်ရေး ပြုစုမှုအဖွဲ့အစည်းနှင့် ဆန်းစစ်ချက်များ	၁၄	၁၇	၃၁
၂၀၂၀-၂၀၂၁	ပဋိပက္ခအိမ်ထောင်ရေးနှင့် ဆန်းစစ်ချက်များ	၁၃	၁၇	၃၀
၂၀၂၀-၂၀၂၁	မင်းပိုင်(ကျေးရွာတွင် ပြင်ပအဖွဲ့အစည်းများ ချိတ်ဆက် မှုပြုစုခြင်း) ဆန်းစစ်ချက်များ	၁၃	၁၇	၃၀

၆။ ကျေးရွာဖွံ့ဖြိုးရေးအစီအစဉ်အတွက်အသုံးပြုခဲ့သော PRA tools
တစ်ခုချင်းစီအတွက် သုံးသတ်ချက်များ

၁။ ကျေးရွာလူမှုရေးနှင့်အရင်းအမြစ်ပြမြေပုံ (Social Map)



လူမှုရေးနှင့် ကရုဏာ ရက်စွဲ ဖြစ်ခြင်း

ဆွေးနွေးခြင်းနှင့် ဆန်းစစ်ခြင်း

လျှောက်ပေးရန် - ကွန်တာ လျှောက်ပေး - ကွန်တာ ရက်စွဲ - ၁၄.၆.၁၇

- * ယခုရေး ဆွဲထားသော လူမှုရေးနှင့် ကရုဏာ ရက်စွဲ ဖြစ်ခြင်းတွင် လျှောက်ပေး ပုံ ကြောင့် စိတ်ဆက်တိုက် အားလုံး ပါရှိ ဖြစ်သည်။
- * လျှောက်ပေးရန် ကိစ္စ စိတ်ဆက်ဆံခြင်း ကြောင့် ဝန်ထမ်းများ - ကိုယ်ပိုင်လုပ်ငန်း ဖြစ်သည်။
- * လျှောက်ပေးရန် ဝန်ထမ်းများနှင့် စာရွက်ပျက် စာအုပ်များကို လိုက်လံကြည့်သည်။ အားလုံးမှာ ကရုဏာ လှူဒါန်းများ ဖြစ်ကြသည်။
- * ရွာတွင် ဝါးခြား ချိတ်စား စားကုသရေးနှင့် ဝန်ထမ်းများ ပါရှိကြပါ။
- * မျှော် လျှောက်ပေးရန် ကပ်မံ ဖြစ်နိုင်ရန် လိုက်လံစောင့် ကြည့်စိတ်ဆက်တိုက် အားလုံးမှာ - ကပ်မံ နှင့် စီးရော် စားကုသရေးတွင် ဖြစ်နိုင်ရန် စိတ်ဆက်တိုက် စစ်ကြည့်ပါသည်။

ပူးပေါင်းပါဝင်ဆွေးနွေးသူ - လူနာ (၁၄) ဝ (၁၈)

၂။ ရာသီခွင်ပြဋ္ဌာန်း (Seasonal Cleander)

ကျေးရွာ. ကွမ်တော ကာသီခွင်ပြဋ္ဌာန်း ကြိမ်. ၁၇.၆.၂၀၁၉

အင်ကြင်းအရာ	တနင်္ဂနွေ	တနင်္လာ	ဒီဂါး	ဗုဒ္ဓဟူး	သောကြာ	စနေ	အင်္ဂါ	ဗုဒ္ဓဟူး	သောကြာ	စနေ	အင်္ဂါ	ဗုဒ္ဓဟူး	သောကြာ	စနေ
ရာသီဥတု														
ခိုက်ပျိုးဇု	-	-										-	-	-
ပွဲတော်		-	-	-		-		-	-		-			-
ဝင်ငွေ			-		-	-	-							
ထွက်ငွေ														
အားပေးချိန်														

ပူးပေါင်းပါဝင်ဆွေးနွေးသူ - ကျား (၁၄) မ (၁၇)

ရာဘီခွဲဖြေဖြေကုန်

ဆွေးနွေးခြင်းနှင့် ဆန်းစစ်ခြင်း

လျှောက်လုပ်သူ - ကျွန်တော် လျှောက် - ကျွန်တော် ရက်စွဲ - 12.6.19

- * ယခုရေးဆွဲထားသော ဖြေပုံတွင် ရာဘီခွဲတို့၊ ချွတ်ပျိုးရေး၊ ပွဲတော်များ၊ ဝင်ငွေ၊ တွက်ငွေ နှင့် ကားလပ်ချိန်များပါဝင်သည်။
- * လျှောက်တွင် ခပါး များကိုသာကစိက ချွတ်ပျိုးသည်။
- * ဗြာဟ္မီ၊ တပို့တွဲ၊ တန်ဆောင် များ လတွင်ဝင်ငွေများ ပျံ့ကျန် တန်ဆောင် များ၊ ဝင်ငွေ၊ လျှောက်လများတွင် ဝင်ငွေကသင့်ကတင့် ဖို့ ဖြီး လျှန်လများတွင်ဝင်ငွေနှင့်ပူးပါးသည်။
- * ကားလပ်ချိန်ကနေဖြေ တန်ခိုး၊ ကဆုန်၊ တပို့တွဲ၊ တပေါင်းလတွင် ဘာကားသည်။
- * ရွာသူ၊ ဘားများကနေဖြေ ဖိုးကစိတွင် ကလျာ များတာကြောင့် ဖွဲ့လဒ်းလှာဘီတွင် စီမံကျိုးကား ကကောန်ကလျာပေါ်စာအင် ချက်သင့်သည်။

ပူးပေါင်းပါဝင် ဆွေးနွေးသူ - ကျား (14) နှင့် (17) ၊

၃။ ဥစ္စာခန့်ကြယ်ပမူပြဇယား (Wealth Ranking)

ကျေးရွာ-(ကျွန်တော်)		ဥစ္စာခန့်ကြယ်ပမူပြဇယား		ကက်စွဲ - 12.6.19	
အဆင့်	အကြောင်းအရာ	မိသားစု	ကုမ္ပဏီ		
ပြေလည်သော အုပ်စု	တိုက်ခန်း၊ သစ်ခန်း၊ သွပ်ယိုး၊ ကား၊ ဆိုင်လယ်၊ စက်ဘီး၊ ယာဉ်၊ ငါးကပ်၊ ကျွဲ၊ ငှက်၊ နွား၊ လက်ကွန်း၊ ယာဉ်ကွန်ဒို၊ ကုန်ဝန်ဆိုင်၊ ကျောက်ခြံ၊ ငါးကပ်၊ ခဲ၊ မြေကွက်၊ ဖုန်း၊ TV	10	7		
အသင့်အတင့် ပြေလည်သော အုပ်စု	သစ်ခန်း၊ သွပ်ယိုး၊ အကြမ်း၊ သစ်ခန်း၊ ဆိုင်လယ်၊ စက်ဘီး၊ ယာဉ်၊ ငါးကပ်၊ ကျွဲ၊ ငှက်၊ နွား၊ ဆိတ်၊ ဝက်၊ ကြက်၊ ကျောက်ခြံ၊ ခဲ၊ မြေကွက်၊ ဖုန်း၊ TV၊ စေလောင်း၊ ထိုင်း၊ တွင်း၊ အလုပ်လုပ်။	80	55		
မပြေလည် သောအုပ်စု	ဝါး၊ ဖက်ယိုး၊ အကြမ်း၊ သစ်ခန်း၊ ဖက်ယိုး၊ ဇုန်၊ ဓား၊ ဖုန်း	55	38		
စုစုပေါင်း		145	100		
ပူးပေါင်းပါဝင်စေ့စွာ သူ့က (14) မှ (18)					

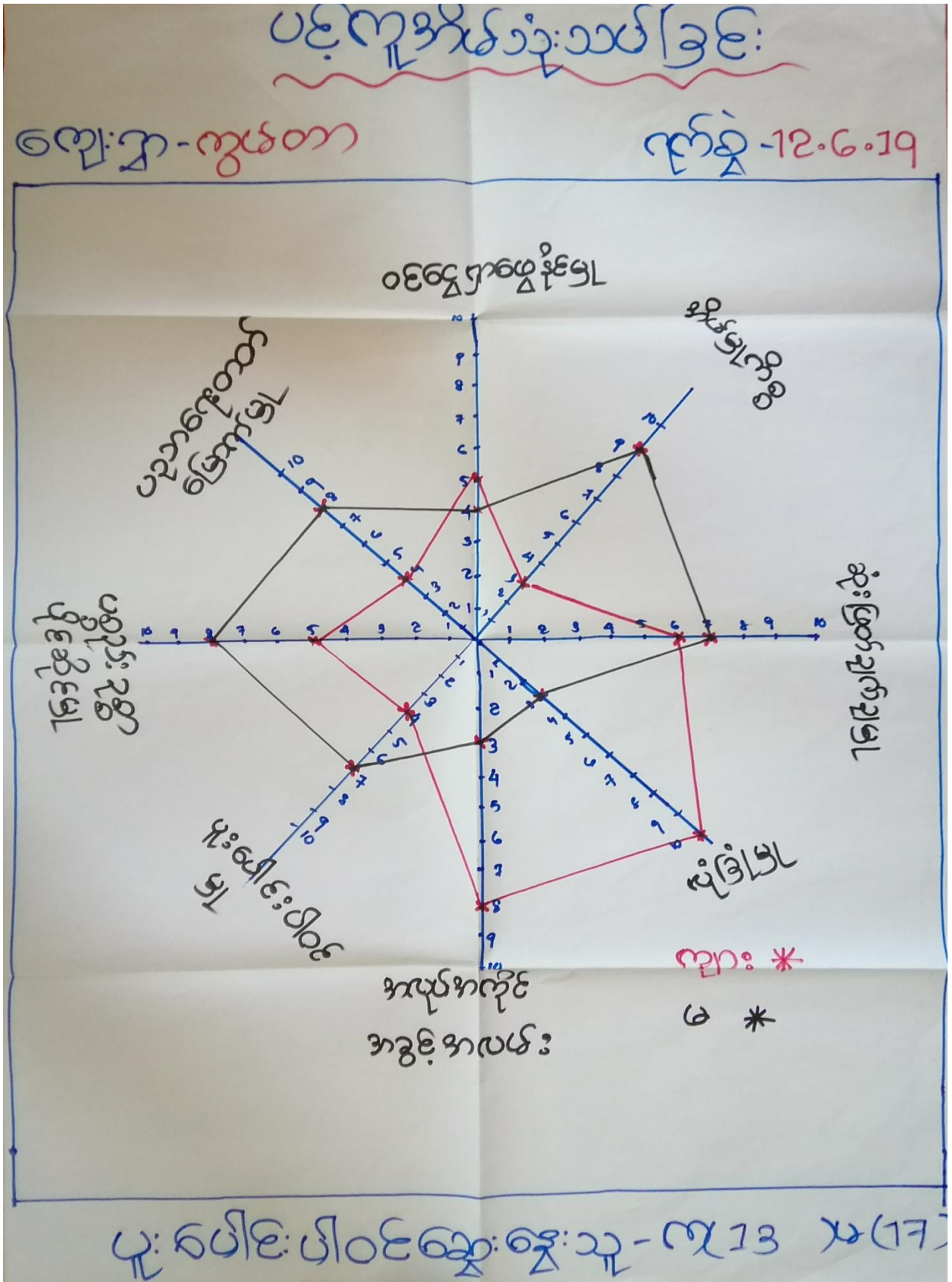

ပဋိကုဏ်

ဆွေးနွေးခြင်း၊ နှစ်ဆန်းခပ်ခြင်း

ကျေးဇူးတင်စွာ - ကျွန်တော် ကျေးဇူးတင်စွာ ၇က်ခွဲ - ၂၀၁၈.၁၇

* ကျေးဇူးတင်စွာ : ကျေးဇူးတင်စွာများ၏ ကျေးဇူးတင်စွာနှင့် ကျေးဇူးတင်စွာ : ပဋိကုဏ် ဖြစ်ပေါ်လာရခြင်း - ပညာရေးတတ်မြောက်မှု၊ စိတ်ဖြူရှာဖွေနိုင်မှု၊ စိတ်နှစ်ခြိုက်မှု၊ လုပ်ငန်းဆောင်ရွက်မှု၊ ဆုံးဖြတ်ချက်ချနိုင်မှု၊ လုံခြုံမှု၊ ကျန်းမာရေးကောင်းမွန်မှု၊ ကျန်းမာရေး ပျက်စီးခြင်း၊ ပစ္စည်းအခက်အခဲများကို ဝေဖန်နိုင်ခြင်း။



* ကျေးဇူးတင်စွာများသည် လုံခြုံမှု၊ ကျန်းမာရေးကောင်းမွန်မှု၊ စိတ်ဖြူရှာဖွေနိုင်မှု တွင် ကျေးဇူးတင်စွာများ၏ ကျေးဇူးတင်စွာများဖြင့် ကျန်းမာရေးကောင်းမွန်မှု၊ စိတ်နှစ်ခြိုက်မှု၊ လုပ်ငန်းဆောင်ရွက်မှု၊ ဆုံးဖြတ်ချက်ချခြင်း၊ ပျက်စီးခြင်းပါဝင်မှု၊ ပစ္စည်းအခက်အခဲများနှင့် ပညာရေးတတ်မြောက်မှုတို့တွင် ကျေးဇူးတင်စွာများ၏ ကျေးဇူးတင်စွာများပါဝင်သည်။

* ကျေးဇူးတင်စွာနှင့် ကျေးဇူးတင်စွာ ကျေးဇူးတင်စွာကို ကျေးဇူးတင်စွာ လာရောက် ကျေးဇူးတင်စွာများ ကျေးဇူးတင်စွာဖြင့် လက်တွေ့စစ်ဆေးခြင်း၊ ယုံကြည်မှုတည်ဆောက်ပေးခြင်း။

ပျက်စီးခြင်း၊ ပျက်စီးခြင်း၊ ပျက်စီးခြင်း (၁၉) (၂၀) (၂၁)

အရင်းအမြစ်ထိန်းချုပ်မှု

ကျေးဇူး- ကွမ်တာ ရက်စွဲ- 12.6.2019



အုပ်ချုပ်ရေးမှူး

- အဝီစိတွင်း
- မူကြိုကျောင်း
- စာသင်ကျောင်း
- ဘုန်းကြီးကျောင်း
- ဆေးခန်း
- ရေတွင်း
- ဂရပ်
- ကုန်းကျောင်း
- သင်္ချိုင်း

ပူးပေါင်းပါဝင်ဆွေးနွေးသူ- ဦးသု-က 14)မ(17)

အရင်းအမြစ်သုံးစွဲမှု

ကျေးဇူး- ကွမ်တာ ရက်စွဲ- 12.6.19



- အဝီစိတွင်း
- မူကြိုကျောင်း
- စာသင်ကျောင်း
- ဘုန်းကြီးကျောင်း
- ဆေးခန်း
- အုပ်ချုပ်ရေးမှူး
- ရေတွင်း၊ လယ်စွပ်
- လမ်း၊ ဂရပ်
- တံတား၊ ရာ
- ဘောလုံးလွင်း
- သင်္ချိုင်း
- ဒွင်း

ပူးပေါင်းပါဝင်ဆွေးနွေးသူ- ဦးသု-က 14)မ(17)

မာဂဇ်းကမ္ဘာတ် ဘိုးမွဲမွဲ မွဲဒ် ထိန်းချာတ် မွဲ

ကွေးကွေး ဒြဇ်ဒ် ဆါးခပ်ဒြဇ်

ကျေးဇာတ်ပုဒ် - ကွတ်တက ကျေးဇာတ် - ကွတ်တက ရက်မွဲ - ၁၆.၁၇

* ကမ္ဘာတ်ဘားများဝာတ် ကွတ်ချာတ်ကွေး မွဲဒ်နံး ထိန်းချာတ်ဒြဇ် ကျိ ကဝိစိတွင်း မုတ်တကွေး၊ စာဝတ်တကွေး၊ ကျိးစိးဝတ်တကွေး၊ စားခါး၊ ကွတ်ချာတ်ကွေး မွဲဒ်နံး၊ ကွတ်တကွေး၊ လယ်ကွေး၊ လဖး၊ ဝေဝေ၊ တံတကွေး၊ ကျေးကွေး၊ ကောလံးကွေး၊ စာခါးဒြဇ် နဒ် များကွေး ကမ္ဘာတ်ဘား ဒြဇ် ကမ္ဘာတ်ဘား ထိန်းချာတ် တာဝတ်။

* လဖး၊ ဝေဝေ၊ တံတကွေး၊ ကျေးကွေး၊ ကောလံးကွေး၊ စာခါးဒြဇ်၊ ကဒ်၊ ကဝိစိတွင်း မုတ်တကွေး၊ စာဝတ်တကွေး၊ ကျိးစိးဝတ်တကွေး၊ စားခါး၊ ကွတ်ချာတ်ကွေး မွဲဒ်နံး ကွတ်တကွေး ဒြဇ် လယ်ကွေး များကွေး ကမ္ဘာတ်ဘား ဒြဇ် ကမ္ဘာတ်ဘား ထိန်းချာတ် ဘိုးမွဲမွဲ တာဝတ်။

* ကျေးဇာတ်ကွေး ကမ္ဘာတ်ဘား ဒြဇ် ကမ္ဘာတ်ဘား များ ထိန်းချာတ် ကွေးကွေးများ ဤ တာဝတ် လို ကွေးကွေးဝတ်။

မုတ်တကွေး မုတ်တကွေး သူ - ကျေး (၁၄) မ (၁၇)



မင်းသို့

ဆွေးနွေးခြင်းနှင့် ဆန်းစစ်ခြင်း

ကျေးဇူးတင်စွာ ကျေးဇူးတင်စွာ ရက်စွဲ ၂၀၁၆.၀၉.၁၅

- * ကျေးဇူးတင်စွာ စာဖတ်ပြီး ချီးမွမ်းထားသော ကမ္ဘာ့ နဂါးတန်း၊ ဝေသာနီ၊ ကျေးဇူးတင်စွာ ဖြစ်ပေါ်
ဖွဲ့စည်းထားသော ကမ္ဘာ့ နဂါးတန်း၊ ဝေသာနီ ဟူသည့်
- * ကျေးဇူးတင်စွာ စာဖတ်ပြီး ချီးမွမ်းထားသော ကမ္ဘာ့ နဂါးတန်း မြောက်ပိုင်း - နဂါးတန်းတို့၏ ဖွဲ့စည်း
တည်ထောင်ရေး၊ NLD, မိမိတို့၏ ကိစ္စကို ကျောက်တန်း၊ မြေပုံ၊
ဂေါ်ပကမ္ဘာ့၊ လူမှုဝန်ထမ်း စာအုပ်၊ လုပ်ငန်း လုပ်ငန်းစဉ်၊ ICBO နှင့် ဆက်သွယ်ရေး စာဖွဲ့
တို့ဖြစ်သည်။
- * ကျေးဇူးတင်စွာ ဖြစ်ပေါ် ဖွဲ့စည်းထားသော ကမ္ဘာ့ နဂါးတန်း မြောက်ပိုင်း - World Vision, ARR
ကျေးဇူးတင်စွာ ဖြစ်ပေါ်ရေး၊ ကျန်းမာရေးနှင့် ဆက်သွယ်ရေး စာဖွဲ့တို့ ဖြစ်
သည်။
- * ကျေးဇူးတင်စွာ ကမ္ဘာ့ ကျေးဇူးတင်စွာ နဂါးတန်းနှင့် ဆက်သွယ်ရေး နဂါးတန်းတို့၏ ဖွဲ့စည်း
ရေး၊ ကျောက်တန်း၊ ဆက်သွယ်ရေး၊ လုပ်ငန်းစဉ်၊ ICBO လူမှုဝန်ထမ်း စာအုပ်၊
ကျေးဇူးတင်စွာ ဖြစ်ပေါ် ကျေးဇူးတင်စွာ နဂါးတန်းနှင့် ဆက်သွယ်ရေး စာဖွဲ့တို့ ဖြစ်သည်။
ကျန်းမာရေး၊ ARR, ကျန်းမာရေးနှင့် ဆက်သွယ်ရေး စာဖွဲ့တို့ ဖြစ်သည်။

ပူးပေါင်းပါဝင် ဆွေးနွေးမှု - ကျား (၁၃) ဖ (၁၇)

၇။ ကော်မတီဝင်များရွေးချယ်ခြင်းနှင့် ကျေးရွာဖွံ့ဖြိုးရေးအစီအစဉ် ဆောင်ရွက်မှုမှတ်တမ်း



၈။ ကျေးရွာအချက်အလက်များ(PC 1)

ပုံစံ - ၈ - ၁ ကျေးရွာအခြေခံအချက်အလက်များ (Form PC 1)

လမ်းညွှန်ချက်၊ ကျေးရွာတစ်ရွာသို့ ပထမဆုံးမိတ်ဆက်ခရီးသွားရောက်သောအခါ လူထုစည်းရုံး၊ ကျေးရွာခေါင်းဆောင်များအားကျေးရွာအချက်အလက်များကိုမေတ္တာရပ်ခံ၍ကောင်းခံရသည်။ ဤအချက်အလက်များကိုစီမံကိန်းအစည်းဝေးမတိုင်မီတောင်းခံရမည်။ စီမံကိန်းမိတ်ဆက်အစည်းဝေးတွင် လူထုစည်းရုံးရေးမှူးသည် ဤအချက်အလက်စစ်ဆေးပြီး မှန်ကန်အောင်ပြုလုပ်ရမည်။ ပြီးနောက်တွင် လူထုစည်းရုံးရေးမှူးမှ သတင်းအချက်အလက်ထဲသို့ Tablets ဖြည့်သွင်းရမည်။

ကျေးရွာခေါင်းဆောင် အမည် ဒေါ်ခွေးလယ်လယ်	ကျေးရွာခေါင်းဆောင်၏ ဖုန်းနံပါတ် ၀၇၃၃၄၅၄၈၄၁၂၉	လူထုစည်းရုံးရေးမှူး၏အမည် ဒုဦးသူဇာတိ
ပြည်နယ်၊ ခရိုင်၊ အထူးအဖွဲ့ ကလေး	မြို့နယ် ဗျင်းကွဲ	ကျေးရွာအုပ်စု ကွယ်က ၊ ကျေးရွာ ကွယ်က

က။ လူဦးရေ

လူမျိုးစု	အိမ်ထောင်စုအရေအတွက်	ကိုးကွယ်သည့်ဘာသာ	အိမ်ထောင်စုအရေအတွက်
လူမျိုးစု (၁) ခေမာကလေး	၁၄၅ (၁၃၆)	ဘာသာ(၁) ဗုဒ္ဓ	၁၂၃
လူမျိုးစု (၂) -----		ဘာသာ(၂) ခရစ်ယာန်	၁၃
လူမျိုးစု (၃) -----		ဘာသာ(၃) -----	
လူမျိုးစုရော -----		ဘာသာရော -----	
အခြား			
	အရေအတွက်		
မသန်စွမ်းသူများ	၇		
သက်ကြီးရွယ်အိုများ (၆၅ နှစ် နှင့် အထက်)	၅၃		
စစ်ဘေးရှောင်	-		

	အမျိုးသား(အရေအတွက်)	အမျိုးသမီး(အရေအတွက်)	စုစုပေါင်းအရေအတွက်
လူဦးရေ	၄၄၆	၄၇၁	၉၁၇
လူမျိုးစု (၁) မြန်မာလူမျိုး			
လူမျိုးစု (၂)-----			
လူမျိုးစု (၃)-----			
အခြား			
အိမ်ထောင်ဦးစီး	၁၂၁	၂၄	၁၄၅

(ဃ)အခြေခံအဆောက်အအုံ အသုံးအဆောင်များ

စာသင်ကျောင်း	အမှတ် ခြံစိုပါ	ကျန်းမာရေး	အမှတ် ခပ်ပါ	ဘာသာရေးအဆောက် အအုံများ	အမှတ် ခြံစိုပါ
အထက်တန်းကျောင်း	<input checked="" type="checkbox"/>	ဆေးရုံ	<input type="checkbox"/>	စေတီ	<input type="checkbox"/>
အလယ်တန်းကျောင်း	<input type="checkbox"/>	ကျန်းမာရေးဌာန	<input type="checkbox"/>	ဘုန်းကြီးကျောင်း	<input checked="" type="checkbox"/>
မူလတန်းကျောင်း	<input type="checkbox"/>	ကျန်းမာရေးဌာနခွဲ	<input checked="" type="checkbox"/>	ဟိန္ဒူဘုရားကျောင်း	<input type="checkbox"/>
မူကြိုကျောင်း	<input checked="" type="checkbox"/>	ဆေးပေးခန်း	<input type="checkbox"/>	ခရစ်ယာန်ကျောင်း	<input checked="" type="checkbox"/>
အခြား	<input type="checkbox"/>	အခြား	<input type="checkbox"/>	ဗလီ	<input type="checkbox"/>
				အခြား	<input type="checkbox"/>
မှတ်ချက်		မှတ်ချက်		မှတ်ချက်	
စ.ထ.က.ခွဲ					

(ဂ) ကျွမ်းကျင်သူများမှတ်တမ်း (ကျေးရွာတွင်နေထိုင်သော သို့မဟုတ် တခြားရွာမှလာရောက်သောကျွမ်းကျင်သူများ)

(၁) စာသင်ကျောင်း			(၂) ကျန်းမာရေး			(၃) လက်မှုပညာရှင်	
	ရွာတွင်နေထိုင်သူ	အခြားရွာမှလာသူ		ရွာတွင်နေထိုင်သူ	အခြားရွာမှလာသူ		ရွာတွင်နေထိုင်
မှလတန်းပြဆရာ/မ	<input checked="" type="checkbox"/>	<input checked="" type="checkbox"/>	ဆရာဝန်	<input type="checkbox"/>	<input type="checkbox"/>	လက်သမား	<input checked="" type="checkbox"/>
အထက်တန်းပြဆရာ/မ	<input checked="" type="checkbox"/>	<input checked="" type="checkbox"/>	လက်ထောက်ကျန်းမာရေးမှူး	<input type="checkbox"/>	<input type="checkbox"/>	ပန်းရုံ	<input checked="" type="checkbox"/>
အလယ်တန်းပြဆရာ/မ	<input checked="" type="checkbox"/>	<input checked="" type="checkbox"/>	အမျိုးသမီးကျန်းမာရေးဆရာမ	<input type="checkbox"/>	<input type="checkbox"/>	လျှပ်စစ်ကျွမ်းကျင်ပီးသမား	<input checked="" type="checkbox"/>
မူကြိုဆရာ/မ	<input checked="" type="checkbox"/>	<input type="checkbox"/>	သားဖွားဆရာမ	<input checked="" type="checkbox"/>	<input type="checkbox"/>	ရေရိုက်သွယ်သူ	<input checked="" type="checkbox"/>
အခြား	<input type="checkbox"/>	<input type="checkbox"/>	ပြည်သူ့ကျန်းမာရေးလုပ်သား	<input type="checkbox"/>	<input type="checkbox"/>	စက်ပြင်ဆရာ	<input checked="" type="checkbox"/>
မှတ်ချက်			မှတ်ချက်			မှတ်ချက်	

(ဃ) ကျေးရွာသို့ ရောက်ရှိနိုင်သည့်လမ်းအခြေအနေ / ကျေးရွာတစ်ရွာသည် ၎င်း၏ကျေးရွာအုပ်စုနှင့် ဆက်သွယ်ထားသောလမ်းအခြေအနေ (အောက်ပါတို့ကိုပိုင်းပါ)

ကျောက်ကြမ်းလမ်း: ကတ္တရာလမ်း ကွန်ကရစ်လမ်း: မော်တော်ဆိုင်ကယ်လမ်း:
 ကျောက်ခင်းလမ်း: မြေသားလမ်း: လူသွားလမ်း: အခြား: _____

(င) ကျေးရွာဖွံ့ဖြိုးမှုစီမံချက်

(၁) လူထုပဟိုပြုစီမံကိန်းမစတင်မှီ ဤကျေးရွာတွင်ကျေးရွာဖွံ့ဖြိုးမှု စီမံချက်ရှိခဲ့ပါသလား? ပိုင်းပါ
ရှိပါသည်/မရှိပါ/မသိပါ

(၂) ရှိခဲ့ပါလျှင် ဤစီမံချက်ကို မည်သည့် ခုနှစ်တွင်ပြင်ဆင်ခဲ့ပါသနည်း? ၂၀၀၀ နှစ်/မသိပါ

(၃) ဤစီမံချက်ကို မြို့နယ်မှအတည်ပြုခဲ့ပါသလား? ပြုခဲ့ပါသည်/မပြုခဲ့ပါ/မသိပါ

(စ) ခရီးအကွာအဝေး

(၁) ဤကျေးရွာ၏ပဟိုမှ၎င်းကျေးရွာအုပ်စု၏ပဟိုအထိခရီးမိုင်မည်မျှကွာဝေးသနည်း? မိုင်-----/မသိပါ

(၂) ဤကျေးရွာမှ ၎င်းကျေးရွာအုပ်စုပဟိုအထိသွားလာရာတွင်ကြာမြင့်သည့်အချိန်။

ခြောက်သွေ့ရာသီတွင်ကြာချိန်-----ထော်လာရီ/မော်တော်ဆိုင်ကယ်/ခြေလျင်/လား/မော်တော်ဘုတ်/
အခြား-----

မိုးရာသီတွင်ကြာချိန်-----ထော်လာရီ/မော်တော်ဆိုင်ကယ်/ခြေလျင်/လား/မော်တော်ဘုတ်/
အခြား-----

(ဆ) ပတ်ဝန်းကျင်ဆိုင်ရာသဘာဝဘေးအန္တရာယ်

ဤကျေးရွာတွင်ရေကြီးခြင်းကဲ့သို့ သဘာဝဘေးအန္တရာယ်ကျရောက်ဖူးခြင်း ရှိပါသလား။

မရှိပါ ရှိပါသည် ရှိလျှင်ဖော်ပြပါ-----

(ဇ) ကျေးရွာတွင် ဖွဲ့စည်းထားသော အဖွဲ့အစည်းများ

လူထုပဟိုပြုစီမံကိန်းမတိုင်မီ ဤကျေးရွာတွင် ကျေးရွာဖွံ့ဖြိုးရေးအတွက် အစိုးရ(သို့)ရွာသားများကိုယ်တိုင်(သို့) စီမံကိန်းတစ်ခုခု ဖွဲ့စည်းထားသည့် အဖွဲ့အစည်းများရှိပါသလား။

(၁) ~~ရွေးချယ်ဖွဲ့စည်းထားသည့်~~ ရွေးချယ်ဖွဲ့စည်းထားသည့်

(၂) ~~ရွေးချယ်ဖွဲ့စည်းထားသည့်~~

(ဈ) အထွေထွေအုပ်ချုပ်ရေး ဦးစီးဌာန (GAD) မှ မှတ်တမ်းတင်ထားခြင်း

ဤကျေးရွာသည် အထွေထွေအုပ်ချုပ်ရေး ဦးစီးဌာန (GAD) မှ မှတ်တမ်းတင်ထားမှု ရှိပါသလား။

မရှိပါ ရှိပါသည်

ကျေးရွာခေါင်းဆောင်

အမည် ဦးစိုးယုတ်ယော်

လက်မှတ် [Signature] နေ့စွဲ ၂၂.၄.၂၀၁၉

လူထုစည်းရုံးရေးမှူး

အမည် အောင်ကျော်စွာ

လက်မှတ် [Signature] နေ့စွဲ ၂၂.၅.၂၀၁၉

၉။ စီမံကိန်းစက်ဝန်းအချိန်ဇယား(PC 2)

ပုံစံ - ၀ - ၂ - စီမံကိန်းစက်ဝန်းအချိန်ဇယား (PC 2)

လက်ထောက်ချုပ်ကိုင်သူ	သက်ဆိုင်ရာလူထုစည်းရုံးရေးမှူး/လက်ထောက်နည်းဗညာမှူးများမှ	စီမံကိန်းစက်ဝန်းအဆင့်တစ်ခုစီပြီးစီးတိုင်း ကျေးရွာနှင့် ကျေးရွာအုပ်စုအတွက်
စီမံကိန်းစက်ဝန်းအဆင့်	စီမံကိန်းစက်ဝန်းအဆင့်တစ်ခုစီပြီးစီးတိုင်း ကျေးရွာနှင့် ကျေးရွာအုပ်စုအတွက်	
စီမံကိန်းစက်ဝန်းအဆင့်	စီမံကိန်းစက်ဝန်းအဆင့်တစ်ခုစီပြီးစီးတိုင်း ကျေးရွာနှင့် ကျေးရွာအုပ်စုအတွက်	
ရက်စွဲ	12.6.19	စက်ဝန်းအားအမှတ်ခြိပ်ပါ <input type="checkbox"/> စက်ဝန်း(၁) <input type="checkbox"/> စက်ဝန်း(၂) <input type="checkbox"/> စက်ဝန်း(၃) <input type="checkbox"/> စက်ဝန်း(၄)
မြို့နယ်	ကျွန်းဘွား	ကျေးရွာအုပ်စု
ကျေးရွာအုပ်စု	ကျွန်းဘွား	ကျေးရွာ

စီမံကိန်းစက်ဝန်းအဆင့်များ	နေ့စွဲ		အစည်းအဝေးတွင်တက်ရောက်သူအရေအတွက်					
	စတင်သည့်နေ့	ပြီးဆုံးသည့်နေ့	အမျိုးသားအရေအတွက်	အမျိုးသမီးအရေအတွက်	အိမ်ထောင်စုအရေအတွက်	လူမျိုးစုတက်ရောက်သူအရေအတွက်နှင့် လူမျိုးစုအမည်	အိမ်ထောင်စုပေါင်း	အိမ်ထောင်စု %
ကျေးရွာစီမံကိန်း စီမံဆက်အစည်းအဝေး	12.6.19	12.6.19	41	52	93	93 ၈၈၈၈၈၈	145	
ကျေးရွာအုပ်စု ပြီးစေ့ စီမံကိန်းစက်ဝန်းအဆင့်အစည်းအဝေး	12.6.19	12.6.19	41	52	93	93 ၈၈၈၈ ၈၈၈	145	
ကျေးရွာအုပ်စု လုပ်ငန်းဆုံးဖြတ်ချက်ချသည့် အစည်းအဝေး								
မြို့နယ်အဆင့် စီမံကိန်းရေးဆွဲရေး နှင့် အကောင်အထည်ဖော်ရေးကော်မတီ၏ စီမံကိန်း သုံးသပ်မှု အစည်းအဝေး			လို	လို	လို	လို		
မြို့နယ် စီမံကိန်းရေးဆွဲရေး နှင့် အကောင်အထည်ဖော်ရေး ကော်မတီ၏ဆုံးဖြတ်မှုကို ရွာသို့ အသိပေး အကြောင်းကြားသည့် အစည်းအဝေး	12.9.19	12.9.19						
စီမံကိန်းလုပ်ငန်းဆုံးဖြတ်ချက်ချရေးဆွဲခြင်း အစည်းအဝေး								
စီမံကိန်းလုပ်ငန်း အကောင်အထည်ဖော်ရေးအစည်းအဝေး								

၁၀။ ကျေးရွာဖွံ့ဖြိုးရေးဦးစားပေးအစီအစဉ် (PC 3)

ပုံစံ - ၈-၃ ကျေးရွာဖွံ့ဖြိုးရေး ဦးစားပေးအစီအစဉ် (Form PC 3)

လယ်ဥယျာဉ်ရှင်		အဆင့်(၃)ကျေးရွာမျှော်မှန်းချက်အစည်းအဝေးပြီးဆုံးသောအခါ ကျေးရွာစီမံကိန်း အထောက်အကူပြု ကော်မတီသည် လူထုစည်းရုံးရေးမှူးအကူအညီဖြင့် ဤပုံစံကိုပြည့်စုံအောင် ဖြည့်သွင်းရမည်။	
လူထုစည်းရုံးရေးမှူး/ဝန်ထမ်း အမည် နန်း ဝဏ္ဏဇာဇ်			
နေ့စွဲ ၂၀၂၀-၀၈-၁၇	စက်ဝန်းအား အမှတ်ခြစ်ပါ (✓) <input type="checkbox"/> စက်ဝန်း(၁) <input checked="" type="checkbox"/> စက်ဝန်း(၂) <input type="checkbox"/> စက်ဝန်း(၃) <input type="checkbox"/> စက်ဝန်း(၄) <input type="checkbox"/>		
ပြည်နယ်/တိုင်း ကရင်	မြို့နယ် ပျဉ်းဘွဲ့	ကျေးရွာအုပ်စု တွဖ်တက	ကျေးရွာ ကွဖ်တက

က။ အခက်အခဲအတားအဆီးများအားဆွေးနွေးခြင်း - ယခုလက်ရှိအခြေအနေတွင်ဤကျေးရွာဖွံ့ဖြိုးတိုးတက်ရေးအတွက် အဓိကအခက်အခဲအတားအဆီးများသည် မည်သည်များဖြစ်ပါသနည်း။ (အမျိုးသား/သမီး အနည်းဆုံးအခက်အခဲ ၅ ခုစီဖော်ပြပါ)

အုပ်စုဖွဲ့ဆွေးနွေးမှုများမှ တင်ပြသောအခက်အခဲအတားအဆီးများ	
၁။ ကျောင်းလမ်းသည် မိုးရာသီတွင် မွက်ထပ်သော ခြောက်ကျောင်းသို့ သားများ ဖွားဖွားလာရအောင် ဖြေရှင်းခြင်း	<input type="checkbox"/> ကျား၊မ <input type="checkbox"/> ကျား+မ
၂။ မူကြိုကျောင်း သည် မောင်းခွမ်း လာသော ခြောက် ကလေးများ စာတွက် စွန့်စားမှုရှိခြင်း	<input type="checkbox"/> ကျား၊မ <input type="checkbox"/> ကျား+မ
၃။ ကျေးရွာတွင် သောက်ရေ/ရေမလုံလောက်သော ခြောက် ကလေးများ ဖွားဖွားလာရအောင် ဖြေရှင်းခြင်း	<input type="checkbox"/> ကျား၊မ <input type="checkbox"/> ကျား+မ
၄။ ကျေးရွာတွင် မီးမီး၊ မီးတိုင် မရှိလောက်သော ခြောက် ကလေးများ ဖွားဖွားလာရအောင် ဖြေရှင်းခြင်း	<input type="checkbox"/> ကျား၊မ <input type="checkbox"/> ကျား+မ
၅။ ကော်လုံးတွင်း မကောင်းသော ခြောက် ကလေးများ ဖွားဖွားလာရအောင် ဖြေရှင်းခြင်း	<input checked="" type="checkbox"/> ကျား၊မ <input type="checkbox"/> ကျား+မ

၆။ ဆရာ/မ လုံလောက်စွာရှိ လာလျှင် ကလေး များ စာတွက် လေ့လာခြင်း
 ၇။ မျှော်မှန်းခြင်း နောင်လာမည့် (၅) နှစ် အတွင်း ကျေးရွာဖွံ့ဖြိုးရေး မျှော်မှန်းလျာထားချက်များအား တင်ပြပါ။

အုပ်စုဖွဲ့ဆွေးနွေးမှုများမှ တင်ပြသောအခက်အခဲအတားအဆီးများ	
၁။ ကျောင်းလမ်း ၆ ကောင် လာလျှင် ပြာသို့ သား ကျေးရွာမှ ဖွားဖွားလာရအောင် ဖြေရှင်းခြင်း	<input type="checkbox"/> ကျား၊မ <input type="checkbox"/> ကျား+မ
၂။ မူကြိုကျောင်း ကောင်း လာလျှင် ကလေး များ စာတွက် လေ့လာခြင်း	<input checked="" type="checkbox"/> ကျား၊မ <input type="checkbox"/> ကျား+မ
၃။ ကျေးရွာလမ်း ကောင်းစေရန် အစီအစဉ် လုပ်ဆောင်ခြင်း	<input type="checkbox"/> ကျား၊မ <input type="checkbox"/> ကျား+မ
၄။ မီးတိုင် လာလျှင် ပြာသို့ သား ကလေးများ စာတွက် လေ့လာခြင်း	<input type="checkbox"/> ကျား၊မ <input type="checkbox"/> ကျား+မ
၅။ ကော်လုံးတွင်း ကောင်း လာလျှင် ကလေး များ စာတွက် လေ့လာခြင်း	<input checked="" type="checkbox"/> ကျား၊မ <input type="checkbox"/> ကျား+မ

၆။ ဆရာ/မ လုံလောက်စွာရှိ လာလျှင် ကလေး များ စာတွက် လေ့လာခြင်း

၈။ လူထုစီမံကိန်း၏ လာမည့် (၄) နှစ်အတွက် အကျုံးဝင်သော ဦးစားပေး ဖွံ့ဖြိုးတိုးတက်မှု လုပ်ငန်း အစီအစဉ်များအားဖော်ပြပါ။

ဦးစားပေး အဆင့် သတ်မှတ်ချက်	ကျေးရွာအတွက် ဦးစားပေး ဖွံ့ဖြိုးတိုးတက်မှု လုပ်ငန်းစဉ်များ	အဆိုပြုသူ (အမျိုးသားများ/ အမျိုးသမီးများ/ အမျိုးသမီး)	အခန်းကဏ္ဍ	ခန့်မှန်း ကုန်ကျစရိတ်	အကျိုးခံစားခွင့်ရှိသူခန့်မှန်းခြေအရေအတွက်		
					ကျား	မ	ပေါင်း
၀	မူကြိုကျေးရွာအောင်စဉ်းစဉ်းရန် အုပ်စုအကျိုးကျေးဇူးလမ်းကိုင်ကျေးရွာစောလမ်းခရီးရန်	စာမျိုးသား + စာမျိုးသမီး	ပညာရေး		446	471	917
၂	ကျေးရွာအတွက် ဦးစားပေး ဖွံ့ဖြိုးတိုးတက်မှု လုပ်ငန်းစဉ်များ	စာမျိုးသမီး	လမ်းပန်းဆက်သွယ်ရေး		446	471	917
၃	စီးပွားဖွံ့ဖြိုးရေးအတွက်	စာမျိုးသား + စာမျိုးသမီး	ကုမ္ပဏီ		446	471	917
၄	စောလမ်းခရီးရန်	စာမျိုးသား	အခြား		446	471	917
၅	အစီအစဉ်အောက်	စာမျိုးသား + စာမျိုးသမီး	ကျေးရွာအုပ်စု		446	471	917

၉။ လူထုစီမံကိန်း၏ လာမည့် (၄) နှစ်အတွက် အကျုံးမဝင်သော ဦးစားပေး ဖွံ့ဖြိုးတိုးတက်မှု လုပ်ငန်း အစီအစဉ်များအားဖော်ပြပါ။

အဆင့်	ကျေးရွာအတွက် ဦးစားပေး ဖွံ့ဖြိုးတိုးတက်မှု လုပ်ငန်းစဉ်များ	အဆိုပြုသူ (အမျိုးသားများ/ အမျိုးသမီးများ/ အမျိုးသမီး)	အခန်းကဏ္ဍ
၀	ကျေးရွာအတွက် ဦးစားပေး ဖွံ့ဖြိုးတိုးတက်မှု လုပ်ငန်းစဉ်များ	စာမျိုးသမီး	ပညာရေး
၂			
၃			
၄			
၅			

မောင်းထောင်၊ ကျေးရွာစီမံကိန်းအထောက်အကူပြုကော်မတီမှအတည်ပြုသည်။

အမည် ဒေါ်သန်းစု လက်မှတ် [Signature] ၀၄.၈.၂၀၂၄

၁၁။ အစည်းဝေးမှတ်တမ်းများ

အစည်းအဝေးမှတ်တမ်း

ကျေးရွာအမည် - ကွယ်က

အချိန်/နေ့ရက်- ၂၃.၆.၁၇

ကျေးရွာအုပ်စုအမည်- ကွယ်က

နေရာ - စုန်းကြီးကျောင်း

အစည်းအဝေးပြုလုပ်ရခြင်းအကြောင်းအရာ ...ပု.ခို.ကျေးရွာအုပ်စု...စာရင်း...

ဆွေးနွေးချက်နှင့် ဆုံးဖြတ်ချက်

ပထမဦးစွာ စာတင်ရောက်လာသူများကို PC-11 ကောက်ယူခဲ့ပါသည်။
 ဆက်လက်ပြီးနောက် အုပ်ချုပ်ရေးဦးစီးဌာနက စေလွှတ်ထားသော အစည်းအဝေး
 ဆက်လက်ပြီး ယူဆချက်ချမှတ်ရေးအဖွဲ့က စတင်အစည်းအဝေးပြုလုပ်ရာတွင်
 ဦးစီးဌာနမှ အဖွဲ့ဝင်များနှင့် အခြားအဖွဲ့ဝင်များ ပါဝင်ရောက်ခဲ့ပါသည်။
 ဦးစီးဌာနမှ အဖွဲ့ဝင်များနှင့် အခြားအဖွဲ့ဝင်များ ပါဝင်ရောက်ခဲ့ပါသည်။
 ဦးစီးဌာနမှ အဖွဲ့ဝင်များနှင့် အခြားအဖွဲ့ဝင်များ ပါဝင်ရောက်ခဲ့ပါသည်။
 ဦးစီးဌာနမှ အဖွဲ့ဝင်များနှင့် အခြားအဖွဲ့ဝင်များ ပါဝင်ရောက်ခဲ့ပါသည်။
 ဦးစီးဌာနမှ အဖွဲ့ဝင်များနှင့် အခြားအဖွဲ့ဝင်များ ပါဝင်ရောက်ခဲ့ပါသည်။
 ဦးစီးဌာနမှ အဖွဲ့ဝင်များနှင့် အခြားအဖွဲ့ဝင်များ ပါဝင်ရောက်ခဲ့ပါသည်။
 ဦးစီးဌာနမှ အဖွဲ့ဝင်များနှင့် အခြားအဖွဲ့ဝင်များ ပါဝင်ရောက်ခဲ့ပါသည်။
 ဦးစီးဌာနမှ အဖွဲ့ဝင်များနှင့် အခြားအဖွဲ့ဝင်များ ပါဝင်ရောက်ခဲ့ပါသည်။
 ဦးစီးဌာနမှ အဖွဲ့ဝင်များနှင့် အခြားအဖွဲ့ဝင်များ ပါဝင်ရောက်ခဲ့ပါသည်။

စာစဉ် စာစိတ် ဝတ္ထု ပုံစံအမျိုးမျိုးပါသည်။

ဗုဒ္ဓကဏ္ဍ-တစ်ခု - - - - - နိဗ္ဗာန် - - - - - နေ့ - - - - - ၁၇-၆-၇၉

စာစဉ်တစ်ခု - - - - - နေ့ - - - - - ၁၇-၆-၇၉

၁၂။ ကဏ္ဍအလိုက်ဦးစားပေးဖွံ့ဖြိုးရေးလုပ်ငန်းစဉ်များ

ကဏ္ဍအလိုက် ဦးစားပေး လုပ်ငန်း စာညွှန်း စာစာ

ကျေးဇူး - ကွမ်တ

ကျေးဇူးနည်းစု - ကွမ်တ

ဦးစားပေးစာအုပ်	လုပ်ငန်းအမျိုးအစား	အဆိုပြုသူ			ရက်စွဲ	တောင်ပံဖွဲ့စည်းမှုအခန်း(ပုံ) ဌာန	စက်မှု
		ဦးစီး	ဖက်	အဖွဲ့			
(လမ်း၊တံတား၊ရေကြေး၊ဖိလပ်မင်း)	၇. အချင်းပေးလမ်းကို တွေ့ရှိရန်		✓			၂၅၅	
	၈. မီးဖိုချောင်စနစ်			✓		၂၅၅	
	၉. နေရောင်ခြည်အာဟာရစနစ်			✓	၂၀၂၀	၂၅၅	
ကဏ္ဍ (ပညာရေး၊ ကျန်းမာရေး၊ နေရာအချိန်အကွာအဝေး)	၁. မူကြမ်းချုပ်ဆိုရေး			✓		၂၅၅	
အခြားစာအုပ်	၄. ကျေးဇူးစာအုပ်	✓			၂၀၂၀	၂၅၅	

