



ပြည်ထောင်စုမြန်မာနိုင်ငံတော်အစိုးရ
 ဦးစီးဌာန၊ မွေးမြူရေးနှင့် ဆည်မြောင်းဝန်ကြီးဌာန
 ကျေးလက်ဒေသဖွံ့ဖြိုးတိုးတက်ရေးဦးစီးဌာန

National Community Driven Development Project
 လူထုမဟိုပြုခိမိကိန်း၊ လှိုင်းဘွဲ့မြို့နယ်

ကျေးရွာဖွံ့ဖြိုးရေးအစီအစဉ်



ကွမ်တာကျေးရွာအုပ်စု
 ကမ်းပါးနီကျေးရွာ

မာတိကာ

<u>စဉ်</u>	<u>အကြောင်းအရာ</u>	<u>စာမျက်နှာ</u>
၁။	လှိုင်းဘွဲ့မြို့နယ်အခြေပြမြေပုံ	၁
၂။	ကျေးရွာမြေပုံ (တည်နေရာ)	၂
၃။	အုပ်စုတွင်ပါဝင်သော ကျေးရွာများစာရင်း	၃
၄။	ကျေးရွာအခြေခံအချက်အလက်များ (ကျေးရွာသမိုင်းကြောင်း)	၄
၅။	လူထုပူးပေါင်းပါဝင်သော လူမှုဆန်းစစ်ခြင်းနှင့် အကဲဖြတ်ခြင်း လုပ်ငန်းစဉ် (PSA/PRA) အကျဉ်းချုပ်ဇယား	၅
၆။	ကျေးရွာဖွံ့ဖြိုးရေးအစီအစဉ်အတွက်အသုံးပြုခဲ့သော PRA tools တစ်ခုချင်းစီအတွက် သုံးသတ်ချက်များ	
	၁။ ကျေးရွာလူမှုရေးနှင့်အရင်းအမြစ်ပြမြေပုံ (Social Map)	၆,၇
	၂။ ရာသီခွင်ပြပြကွဲဒီဇိုင်း (Seasonal Cleander)	၈,၉
	၃။ ဥစ္စာနေကြွယ်ဝမှုပြဇယား (Wealth Ranking)	၁၀,၁၁
	၄။ ကျား၊မ ပင့်ကူအိမ်သုံးသပ်ခြင်း (Cob Web)	၁၂,၁၃
	၅။ အရင်းအမြစ်အသုံးချမှုပုံစံပြဇယား (Asset Mapping)	၁၄,၁၆
	၆။ အဖွဲ့အစည်းချိတ်ဆက်မှုပြဇယား (Veen Diagram).....	၁၇,၁၈
၇။	ကော်မတီဝင်များရွေးချယ်ခြင်းနှင့် ကျေးရွာဖွံ့ဖြိုးရေးအစီအစဉ် ဆောင်ရွက်မှုမှတ်တမ်း	၁၉,၂၀
၈။	ကျေးရွာအချက်အလက်များ (PC 1)	၂၁-၂၄
၉။	စီမံကိန်းစက်ဝန်းအချိန်ဇယား (PC 2)	၂၅
၁၀။	ကျေးရွာဖွံ့ဖြိုးရေးဦးစားပေးအစီအစဉ် (PC 3)	၂၆-၂၉
၁၁။	အစည်းဝေးမှတ်တမ်းများ	၃၁
၁၂။	ကဏ္ဍအလိုက်ဦးစားပေးဖွံ့ဖြိုးရေးလုပ်ငန်းစဉ်များ	၃၂

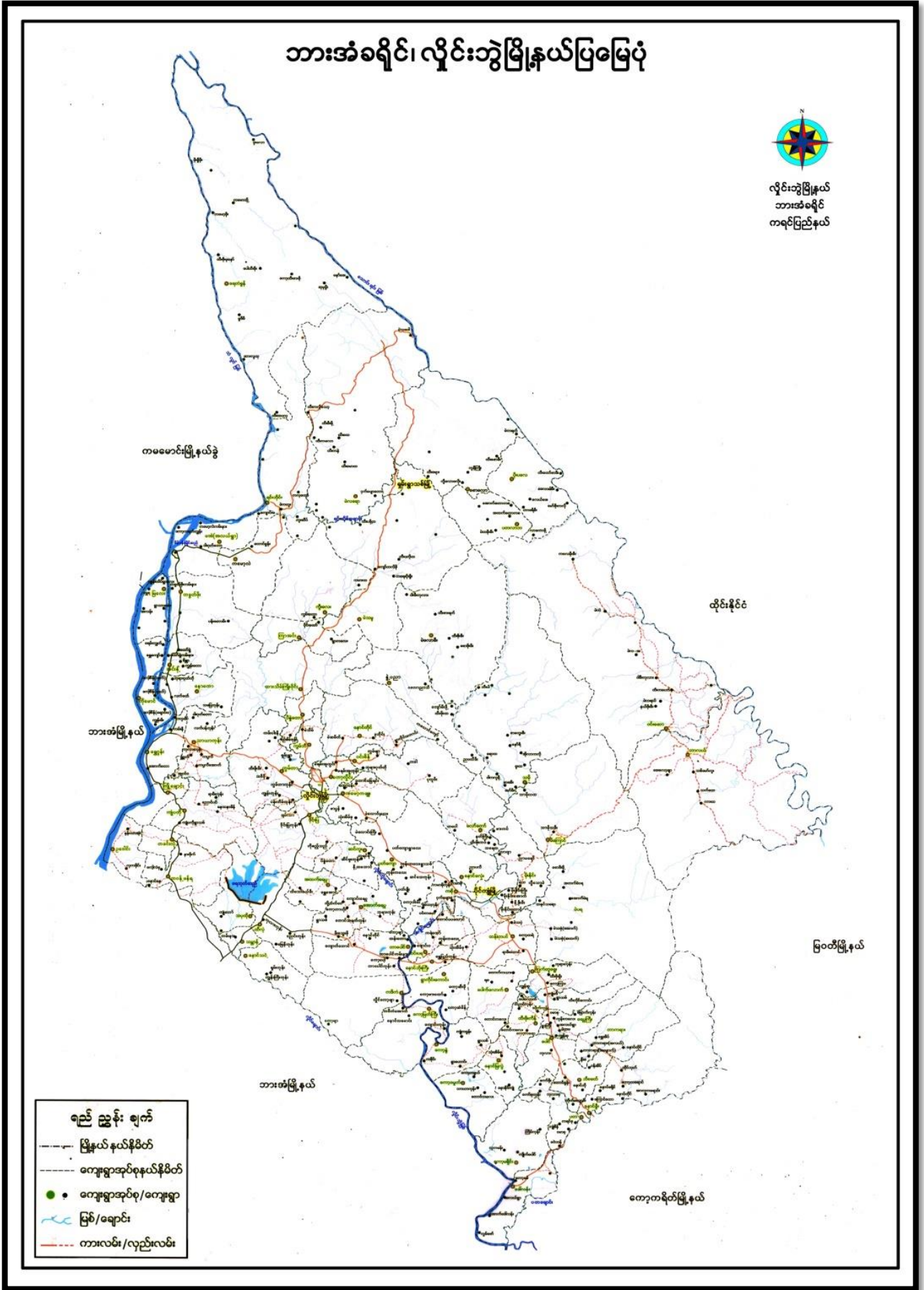



၃။ အုပ်စုတွင်ပါဝင်သော ကျေးရွာများစာရင်း

- ၁။ ကွမ်တာကုန်း
- ၂။ ကွမ်တာ
- ၃။ ကမ်းပါးနီ
- ၄။ ကုန်းကလေး
- ၅။ ထီးတာဟော်
- ၆။ ရှမ်းရွာ
- ၇။ ထီးဖိုးခီး
- ၈။ သဒီးခို
- ၉။ ကျွန်းကုန်း
- ၁၀။ ပန်းတိမ်ကုန်း

၄။ ကျေးရွာအခြေခံအချက်အလက်များ (ကျေးရွာသမိုင်းကြောင်း)

‘ ကမ်းပါးနီ ကျေးရွာသမိုင်းကြောင်း ’

ကမ်းပါးနီ ကျေးရွာသည် ဆုဒွန် (၁၈၅၃) ခုနှစ်တွင် ခေတ်တော်ထောင်စွဲ သည်။ ကမ်းပါးနီ ကျေးရွာကို ခေတ်ခေတ်ထိုင် တွဲသူများ မှာ- ဦးစွာဏ် ကျယ် ဖိဘား ဦးဖိုးဖိုးဖိသားစု၊ ဦးပုလဲသားစု၊ ဦးပန်းစားဖိသားစု၊ ဂေါ်မာဖိ ဖိသားစု အစရှိသဖြင့် ခေတ်ထိုင်ကြသည်။ နိမိတ်ထောင်စု (၅) စု ဖြစ် လှူကိုခေတ်တော် စွဲသည်။ ကမ်းပါးနီ ကျေးရွာသည် ကမ်းပါးနီ ဦးဖိုး ဦးဖိုး ဦးစွာတွင် ဂဝ်ကျောက် များရှိ စောစောကြောင့် ကမ်းပါးနီ ရွာဟု ခေါ်တွင်လာခဲ့သည်။

ကမ်းပါးနီကျေးရွာသည် ယခင်က စာသင်ကျောင်း ၃ ရပ်၊ မရှိခဲ့ပါ။ နိမိတ် ထောင်စု တဖြည်းချင်း များလာပြီး ရွာလယ်တွင် ခေတ်တော် လုံးတော် စောက် စွဲပါသည်။ စာသင်ကျောင်း ၇ တွင် ခေတ်ခေတ်ထိုင် စောစောကြောင့် ရွာလယ် ခေတ်တော် မှာပင် စာသင် ကျောင်း စွဲ ရသည်။ စာသင်တော်တစ်ခုတွင် စာရေးလျှ် အစုပုံ၊ ခေတ်တော် မရှိ စောစော ကြောင့် ကျောက်တံ ကျောက်ဖြား၊ ကျောက်တံ ဖြစ်သာ စာရေးစွဲ ကြသည်။ ကံ့စဉ်နီတွင် သာသနာရေးလည်း ပေါ်ပေါက်လာကာ မြန်မာသက္ကရာဇ် (၁၃၁၆) တွင် ကမ်းပါးနီ ကျွန်းကြီးကျောင်း ကို စာသင် ကျောင်း မှာပင် တည်ဆောက် လိုက်သည်။ မျက် ၅ နှစ်အကြာမှာပင် ကိုယ်ထူ ကိုယ် ထကျောင်း ကို ဆုဒွန် (၁၉၆၇) ခုနှစ်တွင် စတင်ပြု၊ တည်ဆောက် လိုက်ပါသည်။

ကမ်းပါးနီကျေးရွာကို ယခင်က ကမ်းများ မရှိ စောစော ကြောင့် ယာများ ကို စုတ်ထွင် ရှာ ယာလှေကား ခိုက်ပျိုး စွဲသည်။ ပထမကမ်း (၂၀၀) အကြာတွင် ကမ်းပါးနီ များစား ကျောင်းရွာ တွင် ကော်လုံး ကွင်းများ ဖွင့်လှစ် မိမိနှင့် ကမ်းပါးနီ + ကုန်းကလေး ရွာချင်း ဆက်လက် ကျောင်းသား သား သား လာလွယ် လူစေလျှ် ခိုက်စီး ပါး ကျယ် တွင် ခေတ်တော် စွဲ စောက် ကျောင်းနှင့် ကမ်းပါးနီ ကျေးရွာ သို့ ဦးစွာ ဖိသားစု ဦးစောစော ဖြစ် လှူ သားစု၊ ကပ် တည်ထောင် လိုက်သည်။

နိမိတ်ထောင်စု (၅) စု ဖြစ် တည်ထောင် စွဲ စောစော ကမ်းပါးနီ ကျေးရွာ သည် ယခုတိုင် တွင် နိမိတ်ထောင်စု (၂၀၀) ရှိ ခေတ်ထိုင် စွဲသည်။ ကျေးရွာ သား များ ကမ်းပါးနီ သည် စုဒ္ဓကသာများ ကို ကွယ် ကြသည် ဖြစ် ကျင့် လှူ မှီ တစ်ခုတည်းသာ ခေတ်ထိုင် ကြသည်။

၅။ လူထုပူးပေါင်းပါဝင်သော လူမှုဆန်းစစ်ခြင်းနှင့် အကဲဖြတ်ခြင်းလုပ်ငန်းစဉ် အကျဉ်းချုပ်ဇယား

လူမှုဆန်းစစ်ခြင်း (PRA) နှင့် အကဲဖြတ်ခြင်းလုပ်ငန်းစဉ် အကျဉ်းချုပ်ဇယား

ကဏ္ဍ - ကပ်ဒါဒို

ရပ်ရွာ - ကွတ်တ

အမျိုးအစား	ဆောင်ရွက်ပါမည့်အရာ	လူမှုဆန်းစစ်ခြင်းလုပ်ငန်းစဉ်		ပါဝင်သူအရေအတွက်
		ရက်စွဲ	ပ	
	လူမှုဆန်းစစ်ခြင်းအဖွဲ့ဖွဲ့စည်းခြင်းနှင့် ဆန်းစစ်ချက်များ	၁၁	၃၇	
	အစီအစဉ်အရ လူမှုဆန်းစစ်ခြင်းလုပ်ငန်းစဉ်နှင့် ဆန်းစစ်ချက်များ	၁၁	၃၇	
	ကျေးရွာအုပ်စုအဖွဲ့အစည်း ဖွဲ့စည်းခြင်း၊ အားပေးခြင်းနှင့် ဆန်းစစ်ခြင်း	၁၁	၃၇	
	ရက်စွဲဖြင့် ပြုလုပ်ရန်အတွက် ဆန်းစစ်ချက်များ	၁၁	၃၇	
	ပရိုဂရမ်အရ လုပ်ငန်းစဉ်နှင့် ဆန်းစစ်ချက်များ	၁၀	၃၇	
	မင်းပုံစံ (ကျေးရွာအုပ်စု) အဖွဲ့အစည်းများ ချိတ်ဆက်မှု (ပုံစံ) ဆန်းစစ်ချက်များ	၁၀	၃၇	

၆။ ကျေးရွာဖွံ့ဖြိုးရေးအစီအစဉ်အတွက်အသုံးပြုခဲ့သော PRA tools
တစ်ခုချင်းစီအတွက် သုံးသတ်ချက်များ

၁။ ကျေးရွာလူမှုရေးနှင့်အရင်းအမြစ်ပြမြေပုံ (Social Map)

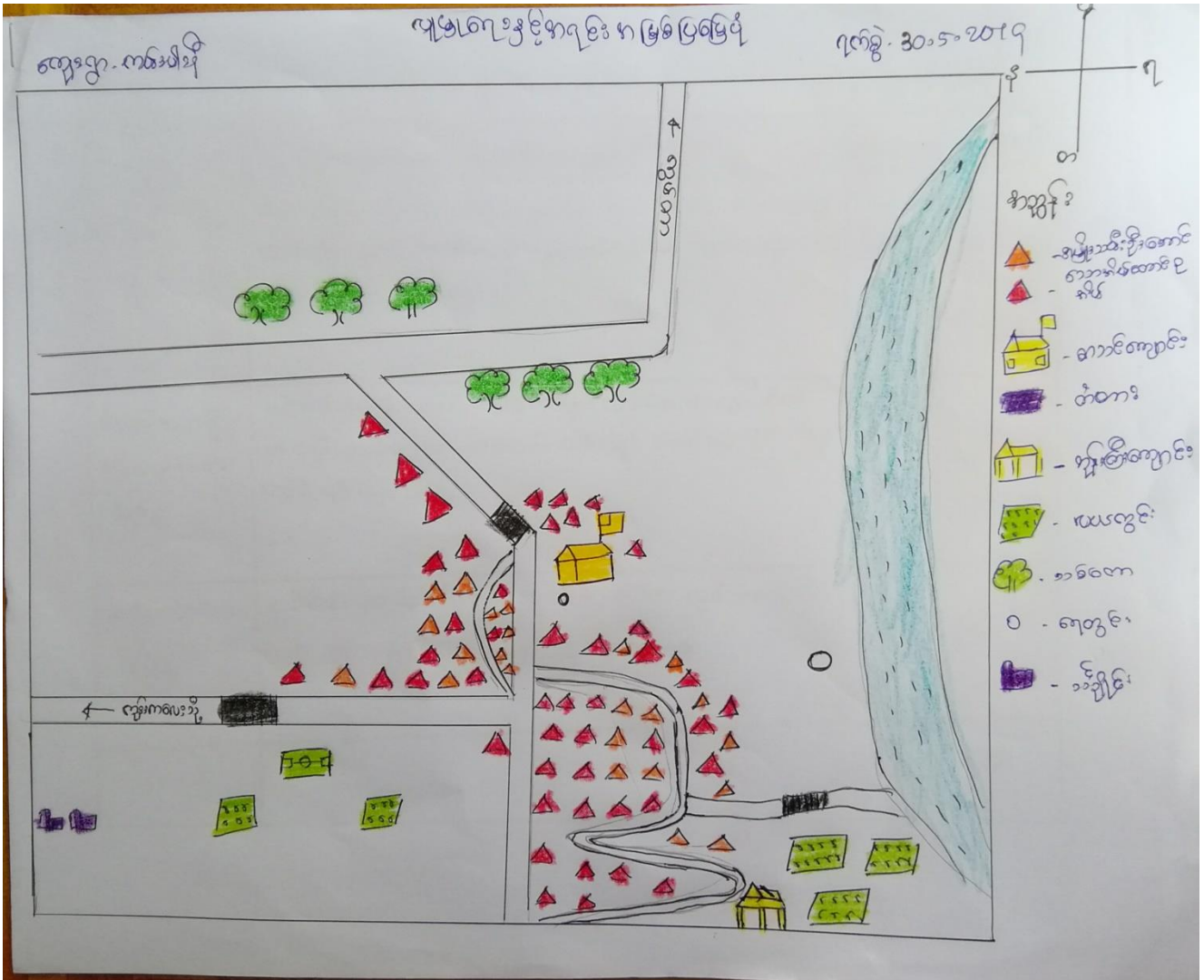

ပျိုမြစ်ကမ်းနှင့် ကရင်ဒုက္ခရောက်ရှိမှု

အေးခင်းမြစ်နှင့် မြစ်တစ်ဖက်တွင်

ကျေးရွာရွာလူ ကွယ်ကံ

ကျေးရွာ တစ်ပါး

ရက်စွဲ ၃၀.၆.၂၀၁၄

* သူတို့ကဲ့သို့ထားလှောင်ရန်အတွက် ကရင်ဒုက္ခရောက်ရှိမှုနှင့် ကရင်ဒုက္ခရောက်ရှိမှုကို ကျေးရွာရွာ
ကစတင်ဆောင်ရွက်ပေးပါရမည်။

* ကျေးရွာရွာတွင် ရက်စွဲ ကရင်ဒုက္ခရောက်ရှိမှုနှင့် ကရင်ဒုက္ခရောက်ရှိမှုကို ကျေးရွာရွာ
လှူဒါန်းဖြင့် ပြန်လည်ပြုလုပ်ပေးရမည်။

* ကျေးရွာရွာရွာအား အထောက်အကူပြုရန် အထောက်အကူပြုရန် အထောက်အကူပြုရန် အထောက်အကူပြုရန်
လှူဒါန်းပေးရမည်။

* ရွာတွင် အထောက်အကူပြုရန် အထောက်အကူပြုရန် အထောက်အကူပြုရန် အထောက်အကူပြုရန်

* ကျေးရွာရွာရွာအား အထောက်အကူပြုရန် အထောက်အကူပြုရန် အထောက်အကူပြုရန် အထောက်အကူပြုရန်

* ကျေးရွာရွာရွာအား အထောက်အကူပြုရန် အထောက်အကူပြုရန် အထောက်အကူပြုရန် အထောက်အကူပြုရန်
အထောက်အကူပြုရန် အထောက်အကူပြုရန် အထောက်အကူပြုရန် အထောက်အကူပြုရန်

ပူးပေါင်းပါဝင်အောင်မြင်စေရန်အတွက် () နှင့် ()

၂။ ရာသီခွင်ပြုပြင်မှု (Seasonal Cleander)

ရာသီခွင်ပြုပြင်မှု

ရက်စွဲ - 30.5.2019

အရာအမျိုးအစား	အချိန်	အချိန်	နယုန်	မိအို	မိခါး	အောက်	အောက်	အောက်	အောက်	အောက်	အောက်	အောက်
ပိုင်ပိုင်ရေး												
ရေခဲခဲ												
ပွဲတော်			-	-		-			-		-	-
အောက်												
အောက်												

ကုသိုလ်ပညာပို့ချရေး

အေးဇွေးခြင်းနှင့်ဆိုးဝမ်းခြင်း

ကျေးဇူးတင်ပေးရန် ကျေးဇူး တောင်းပါအံ့။ ရက်စွဲ ၂၀၂၀.၀၅.၂၇

- * ယခုရေးဆွဲထားသော ဖြေဆိုပုံတွင် မှီကပ်ပါးရင်း၊ နာသိစရာ၊ ပွဲတော်၊ ဝမ်းဝမ်း၊ တွက်
 ဇွေး၊ သဘာဝကောင်း၊ စန္ဒရီရုပ် နှင့် နားလည်ချိန်များ ပါဝင်သည်။
- * ကျေးဇူးတင်စရာ ဝမ်း နှင့် ဇွေးကို ကန့်ကွက် ပါးသည်။
- * တပို့ဇွေး၊ တပေါင်း လတွင် ဝမ်းဇွေးများ ဖြစ် ကျန် လ များတွင် ဝမ်းဇွေး နည်းပါး
 သည်။
- * သဘာဝကောင်း၊ စန္ဒရီရုပ် စနေဖြင့် ပါရှိ၊ ဝါဒါလတွင် ကျွဲ၊ ဇွေး၊ ဇွေး၊ ဇွေး၊ ဇွေး၊
 တိုးပေါင်း၊ တိုးပေါင်းလတွင်ကော ဇွေးပေါင်း များပါသည်။
- * ကျေးဇူးတင်စရာ နေဖြင့် ပြီးမကုန်တွင် စနေများ စော စောနှင့် ပွင့်လင်းရာသီ
 တွင် မှီကပ်ပါးက၊ ကောင်းကင်မှာ ဖြစ်စေရန်ပါဝင်သည်။

ပူးပေါင်းပါဝင်အေးဇွေးသူ - ဇွေး (၂၂) မ (၃၇)

၃။ ဥစ္စာနေကြွယ်ဝမှုပြဇယား (Wealth Ranking)

ဥစ္စာနေကြွယ်ဝမှု ပြဇယား

ကျေးရွာ - ကမ်းပါးနီ ကျေးရွာ နယ်စပ် - ကွမ်းတော ၇က်စွဲ - 30.5.2014

အဆင့်	အကြောင်းအရာ (ယာဉ်မှတ်ချက်)	မိမိကောင်ရည်	စုစုပေါင်း
ဧပြေလည်စာစာ အုပ်စု	ဒွန်ထပ်ကိတ်၊ တိုက်ပျံ၊ သစ်ကိတ် သွပ်ဖိနပ်၊ လယ်နဲ ဇက်၊ ရေတံကာ၊ အိမ်အောက်၊ နွား ၆ ကောင်၊ လက်ကွမ်း၊ လယ်ထွန်ခက်၊ ကား၊ ဆိုင်ကယ် ထိုင်းတွင် ကလျာလုပ်၊ ဖုန်း	50	20
ဒီဇင်ဘာလ ဧပြေလည်စာစာ အုပ်စု	သစ်ကိတ် သွပ်ဖိနပ်၊ လယ် ပါဇက် ၂ နွား ၂ ကောင်၊ အိတ် လက်ကွမ်း၊ လယ်ထွန်ခက်၊ ဆိုင်ကယ်၊ ထိုင်းတွင် ကလျာလုပ်၊ ဝက်၊ ချွေး လျှော်စိုက်၊ ဖုန်း	136	54
မဧပြေလည်စာစာ အုပ်စု	သစ်ကိတ်၊ မက်ဖိုး၊ ဝါးနိတ်၊ သစ်ကိတ်၊ ကြမ်း၊ သွပ်ဖိနပ်၊ ဝက် ကြက်၊ ထိုင်းတွင် ကလျာလုပ်၊ ဖုန်း၊ နေ့စား လှေကား	66	26
	စုစုပေါင်း	252	100

ဆွေးနွေးခြင်းနှင့်ဆန်းစစ်ခြင်း

ကျေးဇူးတင်အောင်

ကျေးဇူးတင်အောင်

၇၇၅ - ၂၀၂၄

- * ကမ်းပါးရှိ ကျေးဇူးတင်အောင် နိဗ္ဗာန်ရသည့် ပါဝင်မှု ဖြစ်ပါသည်။
- * သုန္ဒရီပိုင်ဆိုင်မှု မြင်ကွင်းကို ကောင်း ဟု ဖြေလည်စေရန်အတွက် သုန္ဒရီပိုင် (၁) နှစ်အထိ နာထိ ဖြေလည် စေရန်အတွက် နှစ် (၂) နှစ်အထိ ဖြေလည်စေရန်အတွက် ပဉ္စမအထိ (၃) နှစ်အထိ သတ်မှတ်ထားပါသည်။
- * နှစ်စဉ် နာထိကောင်း ဖြေလည် စေရန်အတွက် မိမိတို့အားဖြင့် ဖြစ် ဖြီး နိဗ္ဗာန်ရသည့် ဖြစ်ပါသည်။ ဖြေလည်စေရန်အတွက် (၂) နှစ်အထိ ဖြစ်ပါသည်။ နာထိကောင်း ဖြေလည်စေရန်အတွက် (၃) နှစ်အထိ ဖြစ်ပါသည်။
- * ကောင်း ဟု ကောင်း (၃) တို့ များစွာ ဖြစ်ပွား ကာလအတွက် ဖြစ်ပါသည်။ နှစ် (၃) နှစ်အထိ ဖြစ်ပါသည်။
- * စာအုပ်အားအောက်ဆုံးပိုင်းများတွင် ပါဝင်မှုကို ကြည့်ရှုခြင်းဖြင့် ကောင်း ဖြစ်ပါသည်။

မူပိုင်ခွင့်အတွက် ဆွေးနွေးမှု - ကျေးဇူးတင်အောင် (၁၇)

၄။ ကျား၊မ ပင့်ကူအိမ်သုံးသပ်ခြင်း(Cob Web)

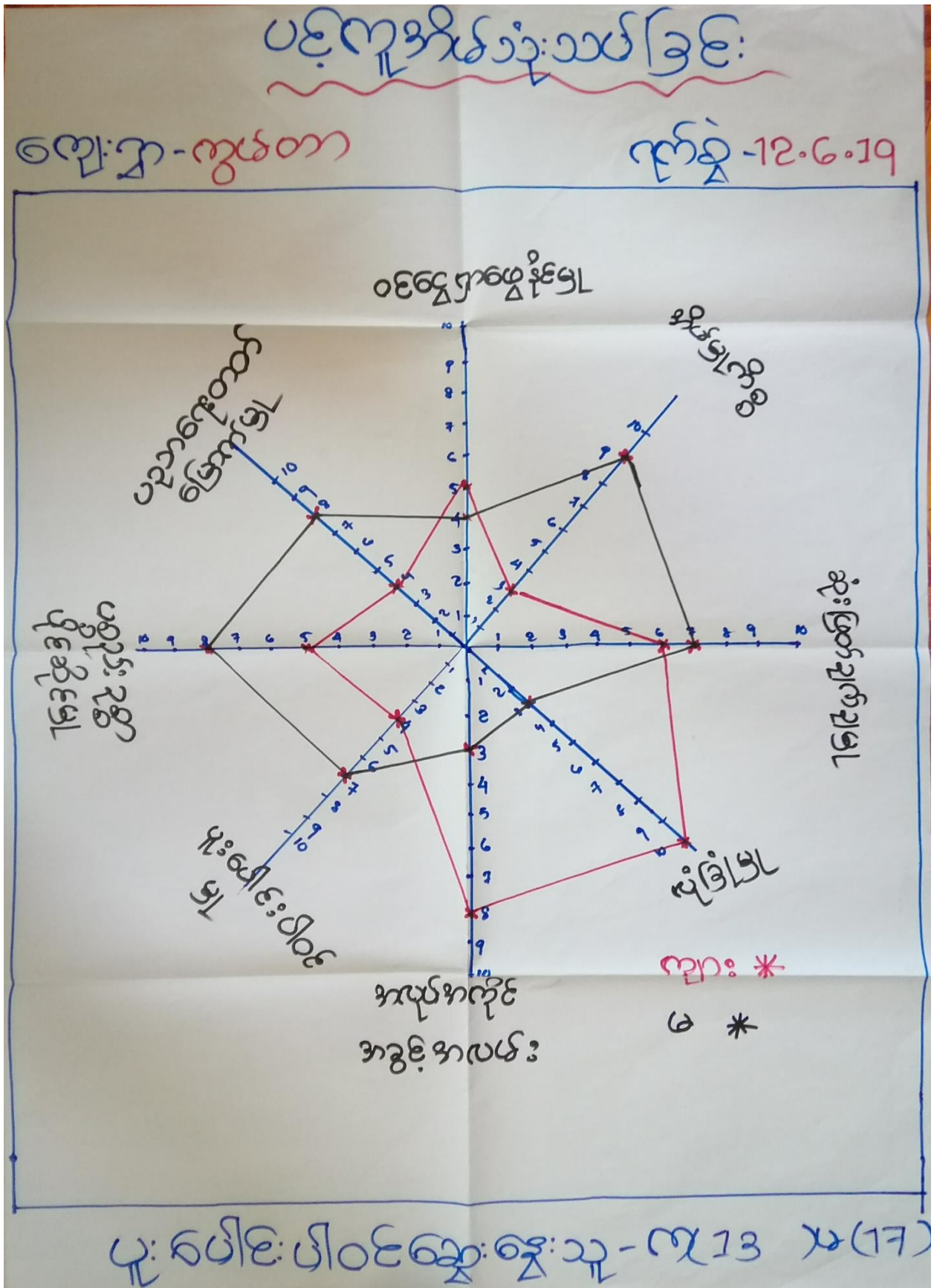

အရင်းအမြစ် ဖိတ်ချပေးမှု ပြဇယား

ရက်စွဲ ၅.၅.၂၀၁၄

ကျေးဇူး- တစ်ပါးနီ

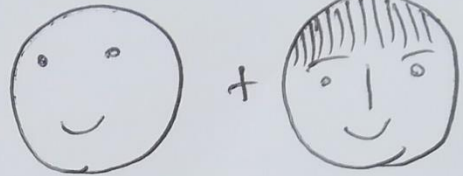

- လမ်း
- ရေခွင်း

- လပင်ကွင်း
- ကျောင်း
- စာတား
- သန့်ကြီးကျောင်း
- ခေတီ
- မူတီ
- ရော်ဘာခြံ

အရင်းအမြစ် ဘုံ့ပွားပြ ယောခ

လျှော့ငှာ- ကမ်းပါးခို

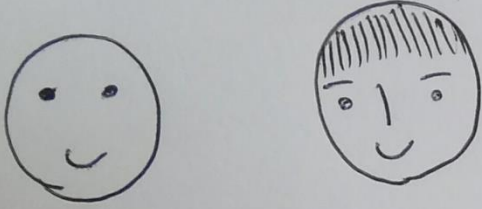

ဂုဏ်စွဲ

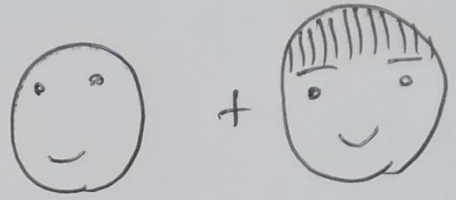

- လမ်း
- လပတ်ကွင်း
- ကျောင်း
- ရေကွင်း
- စံတား
- ဆုန်းကြီးကျောင်း
- စေတီ
- မျက်စိကျောင်း
- ကျောက်ခြံ

အဂဏ်းကိရိယံးခွဲ ပြုလုပ်ထိန်းချုပ်မှု

ဆွေးနွေးခြင်းနှင့် ဆန်းစစ်ခြင်း

ကျေးဇူးတင်စွာ ကျွန်တော် ကျေးဇူး ကမ်းပါးရှိ ရက်စွဲ 20.5.2019

- * အမျိုးသားများသည် လမ်း၊ ရေတွင်း တွင် ထိန်းချုပ်မှုများပြု
လုပ်လွန်း၊ ဆေးရုံ၊ တံတား၊ အုန်းခြံ၊ ကျောင်း၊ ဆေးရုံ၊ များ၏ နှင့် ရောက်
နိုင်တို့ကို အမျိုးသမီးနှင့် အမျိုးသား အုပ်စုထိန်းချုပ် ထားသည်။
- * လမ်း၊ လုပ်ငန်း၊ ဆေးရုံ၊ ရေတွင်း၊ တံတား၊ အုန်းခြံ၊ ကျောင်း၊ ဆေးရုံ
များ၏ ကျောင်း နှင့် ရောက်နိုင်တို့ကို အမျိုးသားနှင့် အမျိုးသမီး အုပ်စု
စာသုံးပြု ထားသည်။
- * ကျေးဇူးတင်စွာနှင့် အမျိုးသားများနှင့် အမျိုးသမီးများ အား လက်တွေ့ အင်ပူခြင်း
ကမ်းပေးခြင်း၊ ကာဘီပညာ ပညာပေးမှုပေးခြင်းနှင့် အမျိုးသမီး အုပ်စု
စာသုံးပြု ကျေးဇူး ပြုနိုင်ပါသည်။

များ၏အုပ်စုထိန်းချုပ်မှု အား (11) ၁၈ (၃၇)

၆။ အဖွဲ့အစည်းချိတ်ဆက်မှုပြဇယား (Veen Diagram)



ကျေးဇူးတင်၍ ချိတ်ဆက်နေသော နက္ခတ်စာရင်း

ကျေးဇူးတင်-ကမ်းပါးခို

ရက်စွဲ - 30.5.2019



၇။ ကော်မတီဝင်များရွေးချယ်ခြင်းနှင့် ကျေးရွာဖွံ့ဖြိုးရေးအစီအစဉ် ဆောင်ရွက်မှုမှတ်တမ်း



2019.05.30 10:28

၈။ ကျေးရွာအချက်အလက်များ(PC 1)

ပုံစံ - ၈ - ၁ ကျေးရွာအခြေခံအချက်အလက်များ (Form PC 1)

လမ်းညွှန်ချက်။ ကျေးရွာတစ်ရွာသို့ ပထမဆုံးမိတ်ဆက်ရေးသွားရောက်သောအခါ လူထုစည်းရုံး
 ကျေးရွာခေါင်းဆောင်များအားကျေးရွာအချက်အလက်များကိုမေတ္တာရပ်ခံ၍တောင်းခံရသည်။ ဤအချက်အလက်များကိုစီမံ
 က်အစည်းဝေးမတိုင်မီတောင်းခံရမည်။ စီမံကိန်းမိတ်ဆက်အစည်းဝေးတွင် လူထုစည်းရုံးရေးမှူးသည် ဤအချက်အလ
 စစ်ဆေးပြီး မှန်ကန်အောင်ပြုလုပ်ရမည်။ ပြီးနောက်တွင် လူထုစည်းရုံးရေးမှူးမှ သတင်းအချက်အလက်ထံသို့ Tablets
 ဖြည့်သွင်းရမည်။

ကျေးရွာခေါင်းဆောင် အမည် ဦးစွေခင်	ကျေးရွာခေါင်းဆောင်၏ ဖုန်းနံပါတ် ၀၇ ၈၇ ၈၆၆၆၂၄၇	လူထုစည်းရုံးရေးမှူး၏အမည်
ပြည်နယ်၊တိုင်းဒေသကြီး ကရင်	မြို့နယ် ညိုဦးကျွန်း	ကျေးရွာအုပ်စု ကွမ်တာ
		ကျေးရွာ ကမ်းပါးနီ

ကား-လူဦးရေ

လူမျိုးစု	အိမ်ထောင်စုအရေအတွက်	ကိုးကွယ်သည့်ဘာသာ	အိမ်ထောင်စုအရေအတွက်
လူမျိုးစု (၁)-----	၂၅၂ (၂၅၂)	ဘာသာ(၁)-ဗုဒ္ဓ	၂၄၀
လူမျိုးစု (၂)-----		ဘာသာ(၂)-ခရစ်ယာန်	၃
လူမျိုးစု (၃)-----		ဘာသာ(၃)-----	
လူမျိုးစုရော-----		ဘာသာရော-----	
အခြား			
	အရေအတွက်		
မသန်စွမ်းသူများ	၁၇		
သက်ကြီးရွယ်အိုများ (၆၅ နှစ် နှင့် အထက်)	၆၀		
စစ်ဘေးရှောင်			

	အမျိုးသား(အရေအတွက်)	အမျိုးသမီး(အရေအတွက်)	စုစုပေါင်းအရေအတွက်
လူဦးရေ	၃၀၂	၇၅၇	၁၀၅၉
လူမျိုးစု (၁)-----			
လူမျိုးစု (၂)-----			
လူမျိုးစု (၃)-----			
အခြား			
ဒေသစာရင်းဦးစီး	၁၉၅	၅၇၂	၇၆၇

(ခ)အခြေခံအဆောက်အအုံ အသုံးအဆောင်များ

စာသင်ကျောင်း	အမှတ် ခြံစိုပါ	ကျန်းမာရေး	အမှတ် စံပါ	ဘာသာရေးအဆောက် အအုံများ	အမှတ် ခြံစိုပါ
အထက်တန်းကျောင်း	<input type="checkbox"/>	ဆေးရုံ	<input type="checkbox"/>	ဇေတီ	<input checked="" type="checkbox"/>
အလယ်တန်းကျောင်း	<input type="checkbox"/>	ကျန်းမာရေးဌာန	<input type="checkbox"/>	ဘုန်းကြီးကျောင်း	<input checked="" type="checkbox"/>
မူလတန်းကျောင်း	<input checked="" type="checkbox"/>	ကျန်းမာရေးဌာနခွဲ	<input type="checkbox"/>	ဟိန္ဒူဘုရားကျောင်း	<input type="checkbox"/>
မူကြိုကျောင်း	<input checked="" type="checkbox"/>	ဆေးပေးခန်း	<input type="checkbox"/>	ခရစ်ယာန်ကျောင်း	<input type="checkbox"/>
အခြား	<input type="checkbox"/>	အခြား	<input type="checkbox"/>	ဗလီ	<input type="checkbox"/>
				အခြား	<input type="checkbox"/>
မှတ်ချက် * မူလကျောင်း (၈) စာရင်းစာရင်း		မှတ်ချက်		မှတ်ချက်	

(ဂ) ကျွမ်းကျင်သူများမှတ်တမ်း (ကျေးရွာတွင်နေထိုင်သော သို့မဟုတ် တခြားရွာမှလာရောက်သောကျွမ်းကျင်သူများ)

(၁) စာသင်ကျောင်း			(၂) ကျန်းမာရေး			(၃) လက်မှုပညာရှင်	
	ရွာတွင်နေထိုင်သူ	အခြားရွာမှလာသူ		ရွာတွင်နေထိုင်သူ	အခြားရွာမှလာသူ		ရွာတွင်နေထိုင်
မူလတန်းပြဆရာ/မ	✓	✓	ဆရာဝန်	<input type="checkbox"/>	<input type="checkbox"/>	လက်သမား	✓
အထက်တန်းပြဆရာ/မ	<input type="checkbox"/>	<input type="checkbox"/>	လက်ထောက်ကျန်းမာရေးမှူး	<input type="checkbox"/>	<input type="checkbox"/>	ပန်းရံ	✓
အလယ်တန်းပြဆရာ/မ	✓	✓	အမျိုးသမီးကျန်းမာရေးဆရာမ	<input type="checkbox"/>	<input type="checkbox"/>	လျှပ်စစ်ကျွမ်းကျင်၊ ဦးသမား	✓
မူကြိုဆရာ/မ	<input type="checkbox"/>	<input type="checkbox"/>	သားဖွားဆရာမ	✓	<input type="checkbox"/>	ရေပိုက်သွယ်သူ	✓
အခြား	<input type="checkbox"/>	<input type="checkbox"/>	ပြည်သူ့ကျန်းမာရေးလုပ်သား	✓	<input type="checkbox"/>	စက်ပြင်ဆရာ	✓
မှတ်ချက်			မှတ်ချက် * အကျဉ်းချုပ်			မှတ်ချက်	

(ဃ) ကျေးရွာသို့ ရောက်ရှိနိုင်သည့်လမ်းအခြေအနေ / ကျေးရွာတစ်ရွာသည် ၎င်း၏ကျေးရွာအုပ်စုနှင့် ဆက်သွယ်ထားသော လမ်းအခြေအနေ (အောက်ပါတို့ကိုရိုင်းပါ)

ကျောက်ကြမ်းလမ်း: _____ ကတ္တရာလမ်း: _____ ကွန်ကရစ်လမ်း: _____ မော်တော်ဆိုင်ကယ်လမ်း: _____
 ကျောက်ခင်းလမ်း: မြေသားလမ်း လူသွားလမ်း: _____ အခြား: _____

(င) ကျေးရွာဖွံ့ဖြိုးမှုစီမံချက်

(၁) လူထုဗဟိုပြုစီမံကိန်းမစတင်မီ ဤကျေးရွာတွင်ကျေးရွာဖွံ့ဖြိုးမှု စီမံချက်ရှိခဲ့ပါသလား? ပိုင်းပါ
ရှိပါသည်/မရှိပါ/မသိပါ

(၂) ရှိခဲ့ပါလျှင် ဤစီမံချက်ကို မည်သည့် ခုနှစ်တွင်ပြင်ဆင်ခဲ့ပါသနည်း? ၂၀၁၅ နှစ် ----- / မသိပါ

(၃) ဤစီမံချက်ကို မြို့နယ်မှအတည်ပြုခဲ့ပါသလား? ပြုခဲ့ပါသည်/မပြုခဲ့ပါ / မသိပါ

(၁) ခရီးအကွာအဝေး

(၁) ဤကျေးရွာ၏ပဟိုမှ ၎င်းကျေးရွာအုပ်စု၏ပဟိုအထိခရီးပိုင်းမည်မျှကွာဝေးသနည်း? မိုင် ၂ / မသိပါ

(၂) ဤကျေးရွာမှ ၎င်းကျေးရွာအုပ်စုပဟိုအထိသွားလာရာတွင်ကြာမြင့်သည့်အချိန်။

ခြောက်သွေ့ရာသီတွင်ကြာချိန် ၁၅ မိနစ် ထော်လာဂျီ/မော်တော်ဆိုင်ကယ်/ခြေလျင်/လာ/မော်တော်ဘုတ်/

အခြား -----

မိုးရာသီတွင်ကြာချိန် ၁၅ မိနစ် ထော်လာဂျီ/မော်တော်ဆိုင်ကယ်/ခြေလျင်/လာ/မော်တော်ဘုတ်/

အခြား -----

(၁) ပတ်ဝန်းကျင်ဆိုင်ရာသဘာဝဘေးအန္တရာယ်

ဤကျေးရွာတွင်ရေကြီးခြင်းကဲ့သို့ သဘာဝဘေးအန္တရာယ်ကျရောက်ဖူးခြင်း ရှိပါသလား။

□ မရှိပါ ရှိပါသည် ရှိလျှင်ဖော်ပြပါ ----- နေ့စွဲ (၂၀၁၈)

(၂) ကျေးရွာတွင် ဖွဲ့စည်းထားသော အဖွဲ့အစည်းများ

လူထုပဟိုပြုစီမံကိန်းမတိုင်မီ ဤကျေးရွာတွင် ကျေးရွာဖွံ့ဖြိုးရေးအတွက် အစိုးရ(သို့)ရွာသားများကိုယ်တိုင်(သို့) စီမံကိန်းတစ်ခုခု ဖွဲ့စည်းထားသည့် အဖွဲ့အစည်းများရှိပါသလား။

(၁) ADRA -----

(၂) မိန့်ကြီးကလေးအဖွဲ့ (၅) ခု

(၃) အထွေထွေအုပ်ချုပ်ရေး ဦးစီးဌာန (GAD) မှ မှတ်တမ်းတင်ထားခြင်း

ဤကျေးရွာသည် အထွေထွေအုပ်ချုပ်ရေး ဦးစီးဌာန (GAD) မှ မှတ်တမ်းတင်ထားမှု ရှိပါသလား။

□ မရှိပါ ရှိပါသည်

ကျေးရွာခေါင်းဆောင်

အမည် ဦးဇွေခင်

လက်မှတ်

နေ့စွဲ ၂၀၁၉.၅.၂၀

လူထုစည်းရုံးရေးမှူး

အမည် နန်းသူကလေး

လက်မှတ်

နေ့စွဲ ၂၀၁၉.၅.၂၀

၉။ စီမံကိန်းစက်ဝန်းအချိန်ဇယား(PC 2)

ပုံစံ - ၀ - ၂ - စီမံကိန်းစက်ဝန်းအချိန်ဇယား (PC 2)

ပုံစံအမျိုးအမည်: သက်ဆိုင်ရာလူထုပညာရေး/လက်ထောက်နည်းပညာပျိုးပွားမှု စီမံကိန်းစက်ဝန်းအဆင့်တစ်ခုစီပြီးစီးတိုင်း ကျေးရွာနှင့် ကျေးရွာအုပ်စုအတွက်
 စီမံကိန်းအားအမှတ်ဖြစ်ပါ စက်ဝန်း(၁) စက်ဝန်း(၂) စက်ဝန်း(၃)
 စက်ဝန်း(၄)

နံပါတ်: ၃၀-၅-၇၄
 နေရာအမျိုးအမည်: နန်းသုသာန်

နေရာအမျိုးအမည်: ၈၇၆
 မြို့နယ်: ဖျာခင်း
 ကျေးရွာအုပ်စု: ကွမ်းတော
 ကျေးရွာ: ကွမ်းတော

စီမံကိန်းအဆင့်အမျိုးအမည်များ	နေ့စွဲ		အစည်းအဝေးတွင်တက်ရောက်သူအရေအတွက်				အိမ်ထောင်စုပေါင်း	အိမ်ထောင်စု %
	စတင်သည့်နေ့	ပြီးဆုံးသည့်နေ့	အမျိုးသားအရေအတွက်	အမျိုးသမီးအရေအတွက်	အိမ်ထောင်စုအရေအတွက်	လူမျိုးစုတက်ရောက်သူအရေအတွက်နှင့် လူမျိုးစုအမည်		
ကျေးရွာစီမံကိန်း စိတ်ဆက်အစည်းအဝေး	၃၀.၅.၇၄	၃၀.၅.၇၄	၃၉	၁၁၃	၁၄၅	၁၄၅ ၁၈၈၈၇၆	၇၅၉	
ကျေးရွာအုပ်စု စီမံကိန်းအစည်းအဝေး	၃၀.၅.၇၄	၃၀.၅.၇၄	၃၉	၁၁၃	၁၄၅	၁၄၅ ၁၈၈၈၇၆	၇၅၉	
ကျေးရွာအုပ်စု လုပ်ငန်းဆုံးဖြတ်ချက်ချသည့် အစည်းအဝေး								
မြို့နယ်အဆင့် စီမံကိန်းရေးဆွဲရေးနှင့် အကောင်အထည်ဖော်ရေးကော်မတီ၏ စီမံကိန်း သုံးသပ်မှု အစည်းအဝေး			မရှိ	မရှိ	မရှိ	မရှိ		
မြို့နယ် စီမံကိန်းရေးဆွဲရေးနှင့် အကောင်အထည်ဖော်ရေးကော်မတီ၏ဆုံးဖြတ်မှုကို ရွာသို့ အသိပေးအကြောင်းကြားသည့် အစည်းအဝေး	၁၇.၇.၇၄	၁၇.၇.၇၄						
စီမံကိန်းလုပ်ငန်းဆုံးစီမံချက်ရေးဆွဲခြင်း အစည်းအဝေး								
စီမံကိန်းလုပ်ငန်း အကောင်အထည်ဖော်ရေးအစည်းအဝေး ရေးဆွဲခြင်း								

၁၀။ ကျေးရွာဖွံ့ဖြိုးရေးဦးစားပေးအစီအစဉ် (PC 3)

ပုံစံ - ၈-၃ ကျေးရွာဖွံ့ဖြိုးရေး ဦးစားပေးအစီအစဉ် (Form PC 3)

ပေးပို့သူအဖွဲ့အစည်း အဆင့်(၃)ကျေးရွာဖွံ့ဖြိုးရေးမှန်ချက်အစည်းအဝေးပြီးဆုံးသောအခါ ကျေးရွာစီမံကိန်း အထောက်အကူပြု ကော်မတီသည် လူထုစည်းရုံးရေးမှူးအကူအညီဖြင့် ဤပုံစံကိုပြည့်စုံအောင် ဖြည့်သွင်းရမည်။	
လူထုစည်းရုံးရေးမှူး/ဝန်ထမ်း အမည် - ဒုန်းသူဇာအောင်	
နေ့စွဲ ၃၀.၅.၂၀၁၄	စက်ဝန်းအား အမှတ်ခြစ်ပါ (✓) <input type="checkbox"/> စက်ဝန်း(၁) <input checked="" type="checkbox"/> စက်ဝန်း(၂) <input type="checkbox"/> စက်ဝန်း(၃) <input type="checkbox"/> စက်ဝန်း(၄)
ပြည်နယ်/ခရိုင်: ကရင်	မြို့နယ်/ပျဉ်းခွဲ: ကျေးရွာအုပ်စု ကွမ်တ ကျေးရွာ ကမ်းပါး နှစ်

ကား အခက်အခဲအတားအဆီးများအားဆွေးနွေးခြင်း - ယခုလက်ရှိအခြေအနေတွင်ဤကျေးရွာဖွံ့ဖြိုးတိုးတက်ရေးအတွက် အဓိကအခက်အခဲအတားအဆီးများသည် မည်သည်များဖြစ်ပါသနည်း။ (အမျိုးသား/သမီး အနည်းဆုံးအခက်အခဲ ၅ ခုစီဖော်ပြပါ)

အုပ်စုဖွဲ့ဆွေးနွေးမှုများမှ တင်ပြသောအခက်အခဲအတားအဆီးများ	
၁။ ရွာတွင်း လမ်းသေချာ ဖြစ်ရန်အတွက် ချွေးချွေ နေရာများ	<input type="checkbox"/> ကျား <input type="checkbox"/> ကျား+ မ
၂။ ရွာတွင်း ဆက်သွယ်ရေး အခက်အခဲများ ဖြစ်ပေါ်စေရန်	<input type="checkbox"/> ကျား <input type="checkbox"/> ကျား+ မ
၃။ အသေအဘေး ဖြစ်ပေါ်စေရန် အန္တရာယ် ရှိနေခြင်း	<input type="checkbox"/> ကျား <input type="checkbox"/> ကျား+ မ
၄။ အသေအဘေး ဖြစ်ပေါ်စေရန် အန္တရာယ် ရှိနေခြင်း	<input type="checkbox"/> ကျား <input type="checkbox"/> ကျား+ မ
၅။ ရွာတွင်း ဆက်သွယ်ရေး အခက်အခဲများ ဖြစ်ပေါ်စေရန်	<input type="checkbox"/> ကျား <input type="checkbox"/> ကျား+ မ

ခ။ မျှော်မှန်းခြင်း- နောင်လာမည့် (၅) နှစ် အတွင်း ကျေးရွာဖွံ့ဖြိုးရေး မျှော်မှန်းလျာထားချက်များအား တင်ပြပါ။

အုပ်စုဖွဲ့ဆွေးနွေးမှုများမှ တင်ပြသောအခက်အခဲအတားအဆီးများ	
၁။ ရွာတွင်း လမ်းကောင်းလာရန် အတွက်	<input type="checkbox"/> ကျား <input type="checkbox"/> ကျား+ မ
၂။ ရွာတွင်း ဆက်သွယ်ရေး အခက်အခဲများ ဖြစ်ပေါ်စေရန်	<input type="checkbox"/> ကျား <input type="checkbox"/> ကျား+ မ
၃။ အသေအဘေး ဖြစ်ပေါ်စေရန် အန္တရာယ် ရှိနေခြင်း	<input type="checkbox"/> ကျား <input type="checkbox"/> ကျား+ မ
၄။ အသေအဘေး ဖြစ်ပေါ်စေရန် အန္တရာယ် ရှိနေခြင်း	<input type="checkbox"/> ကျား <input type="checkbox"/> ကျား+ မ
၅။ ရွာတွင်း ဆက်သွယ်ရေး အခက်အခဲများ ဖြစ်ပေါ်စေရန်	<input type="checkbox"/> ကျား <input type="checkbox"/> ကျား+ မ

၁၀။ ကျေးရွာဖွံ့ဖြိုးရေးဦးစီးဌာန (PC 3)

စာစဉ် ၈၁

၆။ အထူးအထွေထွေအဖွဲ့အစည်းများ ဖွဲ့စည်းပေးခြင်း။ (ကျေးရွာများ)

၇။ ရွာတွင်း ဆည်မြောင်းဖွဲ့စည်းခြင်း၊ ရေပေးစနစ် ဖွဲ့စည်းခြင်း။ (ကျေးရွာများ)

၈။ ဝယ်ယူရေးအဖွဲ့အစည်းများ ဖွဲ့စည်းပေးခြင်း၊ ဝယ်ယူရေးအဖွဲ့အစည်းများ ဖွဲ့စည်းပေးခြင်း။ (ကျေးရွာများ)

၉။ ကျေးရွာအဖွဲ့အစည်းများ ဖွဲ့စည်းပေးခြင်း၊ ကျေးရွာအဖွဲ့အစည်းများ ဖွဲ့စည်းပေးခြင်း။ (ကျေးရွာများ)

၁၀။ မြို့နယ်၊ မြို့တော် မြို့နယ်များတွင် ရွာအဖွဲ့အစည်းများ ဖွဲ့စည်းပေးခြင်း။ (ကျေးရွာများ)

ကျေးရွာဖွံ့ဖြိုးရေး

၆။ အထူးအထွေထွေအဖွဲ့အစည်းများ ဖွဲ့စည်းပေးခြင်း။ (ကျေးရွာများ)

၇။ ရွာတွင်း ဆည်မြောင်းဖွဲ့စည်းခြင်း၊ ရေပေးစနစ် ဖွဲ့စည်းခြင်း။ (ကျေးရွာများ)

၈။ ဝယ်ယူရေးအဖွဲ့အစည်းများ ဖွဲ့စည်းပေးခြင်း၊ ဝယ်ယူရေးအဖွဲ့အစည်းများ ဖွဲ့စည်းပေးခြင်း။ (ကျေးရွာများ)

၉။ ကျေးရွာအဖွဲ့အစည်းများ ဖွဲ့စည်းပေးခြင်း၊ ကျေးရွာအဖွဲ့အစည်းများ ဖွဲ့စည်းပေးခြင်း။ (ကျေးရွာများ)

၁၀။ မြို့နယ်၊ မြို့တော် မြို့နယ်များတွင် ရွာအဖွဲ့အစည်းများ ဖွဲ့စည်းပေးခြင်း။ (ကျေးရွာများ)

၁။ လူထုဝိပဿနာဇာနည် (၄) နှစ်အတွက် အကျုံးမဝင်သော ဦးစားပေး ဖွံ့ဖြိုးတိုးတက်မှု လုပ်ငန်း အစီအစဉ်များအားဖော်ပြပါ။

ဦးစားပေး အဆင့် သတ်မှတ်ချက်	ကျေးရွာအတွက် ဦးစားပေး ဖွံ့ဖြိုးတိုးတက်မှု လုပ်ငန်းစဉ်များ	အဆိုပြုသူ (အမျိုးသားများ/ အမျိုးသမီးများ/ အမျိုးသား+ အမျိုးသမီး)	အခန်းကဏ္ဍ	ခန့်မှန်း တန်ဖိုး စရိတ်	အကျိုးခံစားခွင့်ရှိသူခန့်မှန်းခြေအရေအတွက်		
					ကျား	မ	ပေါင်း
၁	ဒွာက္ခန်းကွန်ကရစ်လမ်း ခင်းချက်။	နမ့်ဦးဝင်း	ရမ်းဇင်း စက်မှုရေး		၇၀၉	၇၅၇	၁၄၆၆
၂	ကမ်းပါးနှင့် ထိကာပေးကုန်သွယ်ရေး ဝင်ရောက်မှုအားလျှော့ချရေး နည်းလမ်းရှာဖွေရေး။	ကျော်စွာ	ဖန်တီးမှုရေး		၇၀၉	၇၅၇	၁၄၆၆
၃	ကမ်းပါးရှိ ကုန်းကမ်းပစ်ခတ်မှု ကာကွယ်ရေးအစီအစဉ်။	နမ့်ဦးဝင်း	ရမ်းဇင်း စက်မှုရေး		၇၀၉	၇၅၇	၁၄၆၆
၄	စားပေးခန်းတည်ဆောက်ရေး။	နမ့်ဦးဝင်း	ယောကျာ်း		၇၀၉	၇၅၇	၁၄၆၆
၅	စားပေးခန်းတည်ဆောက်ရေး။	နမ့်ဦးဝင်း	လူမှုစာတတ်		၇၀၉	၇၅၇	၁၄၆၆

၂။ လူထုဝိပဿနာဇာနည် (၄) နှစ်အတွက် အကျုံးမဝင်သော ဦးစားပေး ဖွံ့ဖြိုးတိုးတက်မှု လုပ်ငန်း အစီအစဉ်များအားဖော်ပြပါ။

အဆင့်	ကျေးရွာအတွက် ဦးစားပေး ဖွံ့ဖြိုးတိုးတက်မှု လုပ်ငန်းစဉ်များ	အဆိုပြုသူ (အမျိုးသားများ/ အမျိုးသမီးများ/ အမျိုးသား+ အမျိုးသမီး)	အခန်းကဏ္ဍ
၁			
၂			
၃			
၄			
၅			

ခေါင်းစောင်၊ ကျေးရွာဝိပဿနာအထောက်အကူပြုကော်မတီမှအတည်ပြုသည်။

အမည် ဝင်းကျော်စွာ လက်မှတ် [Signature] နေ့စွဲ ၂၀၂၀.၅.၁၇

၆. ကမ်းပါးနီ - ကွယ်တီ ငြိမ်းတံတား ခင်းရန်။ (စာမျိုးသား) ကမ်းပါးစာကွယ်
ရေ

၇. မီးကြိုး၊ မီးတိုင် ချပေးရန်။ (စာမျိုးသမီး) မီးလင်းရေ

၈. ဣပ္ပုလပ်သို့ သွားတော့မေခိုးကလေးတံတား (စာမျိုးသမီး) ပမ်းပရိုဆန်
ကွန်ကရစ် တံတား ခင်းရန်။ နွယ်ရေ

၉. မုလွန်ကျောင်း ခြံစည်း နှိုး ကုတ်တံတိုင်ဖြင့် (စာမျိုးသမီး) ပညာရေ
ကရန်။

၁၀. ရေသွင်းဆည်မြောင်းဖြူပြင်ခြင်း။ (စာမျိုးသား) ပမ်းပရိုဆန်
နွယ်ရေ

၁၁. မာဗြည်တိုက် စောက်ပေးရန်။ (စာမျိုးသား) ကြေး

၁၁။ အစည်းဝေးမှတ်တမ်းများ

အစည်းအဝေးမှတ်တမ်း

ကျေးရွာအမည် - ကမ်းပါး
 ကျေးရွာအုပ်စုအမည် - လွှတ်တော်

အချိန်/နေ့ရက် - 30.5.19
 နေရာ - ရှမ်းဦးကျောင်း

● အစည်းအဝေးပြုလုပ်ရခြင်းအကြောင်းအရာ ... ပူးတွဲကျမ်းဂန်များပါရှိပါသည်။

ဆွေးနွေးချက်နှင့် ဆုံးဖြတ်ချက်

ပထမဦးစွာ စက်ကောက် လာသူများကို ပဇ-၂၂ ကောက်ယူ ခဲ့ပါသည်။
 ဆက်လက်ပြီး စုပုံချုပ်ရေးအဖွဲ့မှ စတုရန်းမြက်ခင်း၊ မြေအခြား ခွဲ ဝါ သည်။
 မြို့နယ်အုပ်စုအဖွဲ့ဝင်များ နှစ်စဉ် စားသုံးမြေလက်ကိုင်အဖွဲ့ဝင်များ ဝယ်ယူ
 ချက်ကို စွဲစွဲပြ ခွဲ ဝါ သည်။ ဆက်လက်ပြီး စီမံ ကိန်းစိတ်ဆက် ပါသာချက်
 ကို ဖြစ်လာ ချိန်စွဲ ပြ ခွဲ ဝါ သည်။ မြို့နယ်အုပ်စုအဖွဲ့ဝင်များ ပညာအဖွဲ့ က
 စီမံကိန်း ဝတ်စားစင်အဖွဲ့ကို ဖြစ်လာ ချိန်စွဲ ပြ ခွဲ ဝါ သည်။ မြို့နယ်အုပ်စုအဖွဲ့ဝင်
 ကျေးသမားများကို ကမ္ဘာ့ပတ်ဝန်းကျင် ထိခိုက်စေခြင်း မရှိစေရန် အလုပ်စွဲ ဖြစ်ပါသည်။
 ကျေးသမားများ၊ ကျေးသမား၊ ကျေးသမား၊ သက်သက်စွဲ ကာ ကျေးရွာဖွံ့ဖြိုးရေးလုပ်
 ကိုင်မှုများ၊ စက်ကောက် ခွဲ မြေသားများ ဝယ်ယူ ချိန်စွဲ ဖြစ်ပါသည်။ ရှမ်းလူသား
 လုပ်ငန်းများကို ဖိလေးခန့် ဖြစ် ချိန်စွဲ ပေးပေးခြင်း စွဲ ပြ ခွဲ ဝါ သည်။ မြို့နယ်အုပ်စု
 အောက်ဖက် ဝတ် များကို ဖြစ်လာ ချိန်စွဲ ချိန်စွဲ ဖြစ် ချိန်စွဲ ဖြစ်ပါသည်။

ငြိမ်းချမ်းစိစစ်ရေး နှင့် လူ့အခွင့်အရေး ကော်မရှင်
မြောက်ဧရာဝတီတိုင်းဒေသကြီး ဝန်ကြီးဌာန

မြန်မာ့နိုင်ငံတော် အစိုးရ ဝန်ကြီးဌာန၊ လက်မှတ် ဦးစွာ ၇၇၇၇ ၃၀.၅.၁၉
ကတော်ဝင် အစိုးရ ဝန်ကြီးဌာန လက်မှတ် (၇၇၇၇) ၇၇၇၇ ၃၀.၅.၁၉

၁၂။ ကဏ္ဍအလိုက်ဦးစားပေးဖွံ့ဖြိုးရေးလုပ်ငန်းစဉ်များ

ကဏ္ဍအလိုက် ဦးစားပေး လုပ်ငန်း စာမျှင်ဇယား

စီးစား ဖောက် ဆင်း	လုပ်ငန်းအမျိုးအစား	အဆိုပါ ၂၀၂၂			စတင်ပို့ချ မည့်အချိန် (ဘုံ) ခုနှစ်	စတင် ဖွဲ့စည်း
		ဗဟို	မ	ကျား		
(လမ်း၊ ဝတ်တား၊ ရေ၊ ဖြူဖြူ၊ အခြား)	၁။ ဥက္ကဋ္ဌအဖွဲ့အစည်း					
	၂။ ဥက္ကဋ္ဌအဖွဲ့အစည်း			၂၀၂၁	၂၀၂၁	၂၀၂၁
	၃။ ကျွမ်းကျင်ရေးအဖွဲ့အစည်း	✓			၂၀၂၁	၂၀၂၁
	၄။ ဥက္ကဋ္ဌအဖွဲ့အစည်း	✓			၂၀၂၁	၂၀၂၁
	၅။ ဦးစီးဌာနအဖွဲ့အစည်း		✓		၂၀၂၁	၂၀၂၁
	၆။ ဝတ်တားအဖွဲ့အစည်း		✓		၂၀၂၁	၂၀၂၁
	၇။ ဦးစီးဌာနအဖွဲ့အစည်း				၂၀၂၁	၂၀၂၁
	၈။ ဝတ်တားအဖွဲ့အစည်း				၂၀၂၁	၂၀၂၁
ကဏ္ဍ (ပညာရေး၊ ကျွမ်းကျင်ရေး၊ အခြား)	၉။ ကျွမ်းကျင်ရေးအဖွဲ့အစည်း		✓		၂၀၂၁	၂၀၂၁
	၁၀။ ကျွမ်းကျင်ရေးအဖွဲ့အစည်း		✓		၂၀၂၁	၂၀၂၁
	၁၁။ ကျွမ်းကျင်ရေးအဖွဲ့အစည်း	✓			၂၀၂၁	၂၀၂၁
	၁၂။ ကျွမ်းကျင်ရေးအဖွဲ့အစည်း		✓		၂၀၂၁	၂၀၂၁
အခြား	၁၃။ ကျွမ်းကျင်ရေးအဖွဲ့အစည်း		✓		၂၀၂၁	၂၀၂၁
	၁၄။ ကျွမ်းကျင်ရေးအဖွဲ့အစည်း				၂၀၂၁	၂၀၂၁
၁၅။ ကျွမ်းကျင်ရေးအဖွဲ့အစည်း	✓			၂၀၂၁	၂၀၂၁	

