

ပြည်ထောင်စုသမ္မတ မြန်မာနိုင်ငံတော် အစိုးရ  
စိုက်ပျိုးရေး၊ မွေးမြူရေးနှင့် ဆည်မြောင်းဝန်ကြီးဌာန  
ကျေးလက်ဒေသဖွံ့ဖြိုးတိုးတက်ရေး ဦးစီးဌာန  
ပျော်ဘွယ်မြို့နယ်



လူထုဗဟိုပြုစီမံကိန်း  
National Community Driven Development Project  
(NCDDP)



ကျေးရွာဖွံ့ဖြိုးရေးအစီအစဉ်  
Village Development Plan (VDP)  
ကွမ်းခြံကုန်းကျေးရွာ၊ ကျီရွာကျေးရွာအုပ်စု

၂၀၁၇ ခုနှစ်

ပျော်ဘွယ်မြို့



မာတိကာ

- ၁။ မြို့နယ်မြေပုံ
- ၂။ ကျေးရွာမြေပုံ(တည်နေရာ)
- ၃။ အုပ်စုတွင်ပါဝင်သောကျေးရွာများစာရင်း
- ၄။ ကျေးရွာအခြေခံအချက်အလက်များ (ကျေးရွာသမိုင်းကြောင်း)
- ၅။ လူထုပူးပေါင်းပါဝင်သော လူမှုဆန်းစစ်ခြင်းနှင့် အကဲဖြတ်ခြင်းလုပ်ငန်းစဉ်(PSA/PRA)အကျဉ်းချုပ်ဇယား
- ၆။ ကျေးရွာဖွံ့ဖြိုးရေးအစီအစဉ်အတွက်အသုံးပြုခဲ့သော PRA tools များနှင့်တစ်ခုချင်းစီအတွက် သုံးသပ် ချက်များ
- ၇။ ကော်မတီဝင်များရွေးချယ်ခြင်းနှင့်ကျေးရွာဖွံ့ဖြိုးရေးအစီအစဉ်ဆောင်ရွက်မှုမှတ်တမ်းခါတ်ပုံများ
- ၈။ ကျေးရွာအချက်အလက် (ပုံစံ-၁)
- ၉။ စီမံကိန်းစက်ဝန်းအချိန်ဇယား (ပုံစံ-၂)
- ၁၀။ ကျေးရွာဖွံ့ဖြိုးရေးဦးစားပေးအစီအစဉ် (ပုံစံ-၃)
- ၁၁။ ကျေးရွာအုပ်စုစီမံကိန်းလုပ်ငန်းခွဲရွေးချယ်ခြင်း (ပုံစံ-၄)
- ၁၂။ အစည်းအဝေးမှတ်တမ်းများ
- ၁၃။ ကဏ္ဍအလိုက်ဦးစားပေးဖွံ့ဖြိုးရေးလုပ်ငန်းစဉ်များ



၁။ ဖျော်ဘွယ်မြို့နယ် မြေပုံ

ဖျော်ဘွယ်မြို့နယ်အခြေပြမြေပုံ

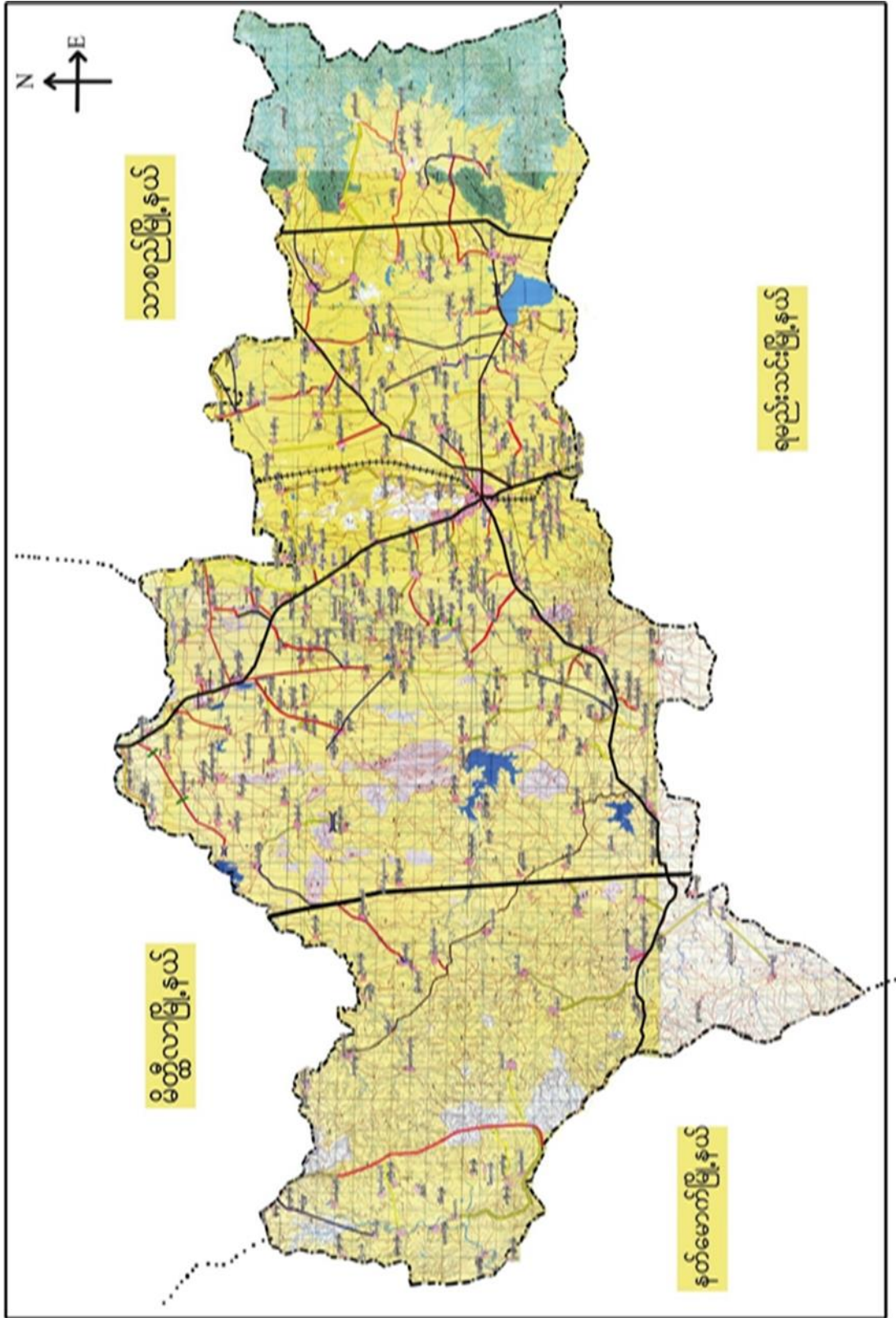





၃။ ကျေးရွာအုပ်စုတွင်ပါဝင်သော ကျေးရွာများ  
 ၁။ ကျီရွာ ၂။ ကွမ်းခြံကုန်း ၃။ နှောကုန်း ၄။ ရွာသစ် ၅။ ချောင်းနား  
 ၄။ ကျေးရွာ၏အခြေခံအချက်အလက်များ  
 ကျေးရွာသမိုင်းအကျဉ်း

“ ကွမ်းခြံကုန်းကျေးရွာ ”

ပျော်ဘွယ်မြို့နယ် ကျီရွာအုပ်စု ၊ ကွမ်းခြံကုန်းကျေးရွာ  
 သည် ရှေးယခင်က ရွာ၏ အရှောက်ဘက်ပေ ၃၀၀ ခန့်အကွာ  
 တွင် ကန်ထိပ်ကုန်းရွာ အမည်ဖြင့် တည်ရှိပါသည်။ ၎င်းရွာ  
 ဟောင်းကုန်း၏ ကောင်ဘက်တွင် မေတ္တာကန်ဟု ခေါ်သော  
 (၁.၅) ဧကခန့် ကျယ်ဝန်းသော ရွေးမောင်းကန်ကြီးတစ်ခု  
 ယခုထက်တိုင် တည်ရှိပါသည်။ ဝဇ္ဇီကန်ကြီး၏ ခြောက်ထိပ်  
 ကုန်း ကျရာနေရာတွင် တည်ရှိခြင်းကြောင့် ကန်ထိပ်ကုန်း ဟု  
 အမည်တွင်ခဲ့ခြင်း ဖြစ်ပါသည်။

ကန်ထိပ်ကုန်းရွာသားများသည် မိမိတို့ကျေးရွာ တွင်  
 အဓိကကျသော ဆောက်လုပ်ရေးများ ရှားပါးလာခြင်းကြောင့်  
 ယခု တည်ရှိသော ကွမ်းခြံကုန်းရွာသို့ ပြောင်းရွှေ့ တည်  
 ထားခြင်း ဖြစ်ပါသည်။ ကွမ်းခြံကုန်းဟု အမည်တွင်ခြင်းမှာ  
 ရွာမတည်ခင်က ၎င်းနေရာတွင် ကွမ်းခြံများ ပေါများသောကြောင့်  
 ဖြစ်ပါသည်။ ကွမ်းခြံကုန်း ကျေးရွာ သည် ရန်ကုန် - ခန္တဂေဟ  
 လမ်းမကြီး၏ အရှောက်ကောင်ဘက် ၄ မိုင်ခန့်တွင် တည်  
 ရှိပါသည်။ ပျော်ဘွယ်မြို့၏ အရှောက် ခြောက်ဘက် ၁၇  
 မိုင်ခန့်တွင် တည်ရှိပါသည်။



- ထိခိုက်လွယ်သော အုပ်စုများ လူဦးရေ ( သက်ကြီး၊ မြေယာမဲ့၊ မသန်စွမ်းအုပ်စုများ)

သက်ကြီး	မြေယာမဲ့	မသန်စွမ်း
ကျား ( ၂၅ )၊မ ( ၃၀ )	ကျား ( - )၊မ ( - )	ကျား ( ၂ )၊မ ( - )

- ကျေးရွာတွင်းရရှိနိုင်သော ဝန်ဆောင်မှုများ (ကျန်းမာရေးဆေးခန်း၊ စာသင်ကျောင်း)

ဆေးရုံ/ဆေးခန်း	စာသင်ကျောင်း	စာကြည့်တိုက်	မူကြိုကျောင်း	ဈေး
မရှိ	မရှိ	မရှိ	မရှိ	မရှိ

- ရွာသူရွာသားများ၏ အဓိကစီးပွားရေးလုပ်ငန်း ( စိုက်ပျိုးမွေးမြူရေး၊ အခြားသီးနှံများ)

မွေးမြူရေး		စိုက်ပျိုးရေး		အခြား
ခိုင်းနွား	ဝက်	စပါးနှမ်း	ငရုတ်၊ပဲ	-

- အဓိကရရှိနိုင်သော အရင်းအမြစ်များ

ကျောက်	သဲ	ကျောက်ဆွေး	လှင်းမြေ	အခြား
မရှိ	မရှိ	ရှိ	ရှိ	-

- ကျေးရွာနှင့်သက်ဆိုင်သော အခြားအရင်းအမြစ်များ

သောက်သုံးရေရရှိနိုင်မှု	မြေလွတ် မြေရိုင်း	ဆည်ရေသောက်ဧရိယာ	အခြား
ရှိ	မရှိ	ရှိ	-



၅။ လူထုပူးပေါင်းပါဝင်သော လူမှုဆန်စစ်ခြင်းနှင့် အကဲဖြတ်ခြင်းလုပ်ငန်းစဉ် (PSA/PRA) အကျဉ်းချုပ်ဇယား

စဉ်	ကရိယာများ (PRA Tools)	ရက် စွဲ	ဦးတည်အုပ်စုနှင့် ရည်ရွယ်ချက်များ	တက်ရောက်သူ			အဓိက ဆွေးနွေးချက်များ
				ကျား	မ	ပေါင်း	
၁	ကျေးရွာလူမှုရေး၊ အရင်းအမြစ်ပြမြေပုံ (Social Map/ Resource Map)	၁၄.၂.၂၀၁၇	ရပ်မိရပ်ဖ၊ ကော်မတီဝင်များ၊ ကျေးရွာလူထုများ မြေပုံအားအသုံးပြု၍ ၎င်းတို့၏ အဓိကပြဿနာများ၊ အရင်းအမြစ်များနှင့် အခြေခံအဆောက် အအုံများ၊	၄၇	၄၁	၈၈	ကျေးရွာလူထု၏ ထင်ရှားသောမြေနေရာ၊အခြေခံ အဆောက်အအုံများ၊တိုင်းရင်းသ ားနှင့် ဘာသာရေး အဖွဲ့အစည်းများ၊မသန်စွမ်းသူရှိ သည့်အိမ်ထောင်စုများ၊အမျိုးသ မီးဦးဆောင်သည့်အိမ်ထောင်စုမျ ား၊လူမှုရေးဆိုင်ရာအချက်အလ က်များ။ ပြဿနာများနှင့် ဖြစ်နိုင်ခြေရှိသောအဆောက်အအုံ းသစ်များ
၂	ဥစ္စာနေကြွယ်ဝမှုအ ဆင့်သတ်မှတ်ခြင်း (Wealth Ranking)	၁၄.၂.၂၀၁၇	ကျေးရွာအတွင်း စီးပွားရေးအခြေအနေ နက္ခတ်ခြားသောအုပ် စုများကိုစိစစ်ရန် ချမ်းသာ၊ အလယ်အ လတ်၊နွမ်းပါး၊ အလွန်နွမ်းပါးအုပ်စ များ	၄၇	၄၁	၈၈	ကျေးရွာအတွင်းရှိ အိမ်ထောင်စုများအား လူမှုစီးပွားအခြေအနေအလိုက် အုပ်စုများသတ်မှတ်ပေးခြင်း
၃	ကျေးမရေးရာကဏ္ဍ # ၁ ပိုင်ဆိုင်မှုနှင့်ခွဲခြမ်းစိ တ်ဖြာမှု	၁၄.၂.၂၀၁၇	အမျိုးသားနှင့်အမျိုး သမီးများ( အရင်းအ မြစ်ပိုင်ဆိုင်အသုံးချ မှု)	၄၇	၄၁	၈၈	အမျိုးသားနှင့်အမျိုးသမီးများ( အ ရင်းအမြစ်ပိုင်ဆိုင်အသုံးချမှု၊ ထိန်းချုပ်မှုအားခွဲခြမ်းစိတ်ဖြာခြင်း )။
၄	ရာသီခွင်ပြပြက္ခဒိန် (Seasonal Calendar)	၁၄.၂.၂၀၁၇	ကော်မတီဝင်၊ အမျိုးသမီး၊ အမျိုးသားများ	၄၇	၄၁	၈၈	ကျေးရွာတွင် တစ်နှစ်ပတ်လုံးကွဲပြားခြားနားသော အချိန်အလိုက် ဖြစ်ပျက်ဆောင်ရွက်ခဲ့သည့်ရာသီ ဥတု၊ စိုက်ပျိုးသီးနှံများ၊ လယ်ယာလုပ်ငန်းများ၊ နေ့စားလုပ်ငန်းများ၊ မွေးမြူရေးလုပ်ငန်းများ၊ ဝမ်းစာဖူလုံမှု နှင့် ပွဲတော်များ



၅	ကျားမရေးရာ# ၂ ပင့်ကူအိမ် ကွန်ယက် (Spider Web)	၁၄.၂.၂၀၁၇	အမျိုးသားများ နှင့် အမျိုးသမီးများ	၄၇	၄၁	၈၈	ကျေးရွာအတွင်းရှိ အမျိုးသမီး များ၏ အခြေအနေကိုသိရှိစေရန် တန်းတူအခွင့်အရေး ရရှိမှု နှင့် မရရှိသည့် အကြောင်းအရင်း၊ ပညာရေးအတွက်ဆုံးဖြတ်ချက်ချ ခြင်း၊ အိမ်မှုကိစ္စဆောင်ရွက်မှု
၆	အဖွဲ့အစည်းချိတ် ဆက်ပုံ - ဗင်းပုံစံ(Venn Diagram)	၁၄.၂.၂၀၁၇	ကျေးရွာအုပ် ချုပ်ရေးအဖွဲ့၊ ကျေးရွာ စီ/ ထောက်အဖွဲ့	၄၇	၄၁	၈၈	ကျေးရွာတွင်းရှိ အဓိကအုပ်စုများ၊အဖွဲ့အစည်းများ တည်ရှိနေမှုကိုသိရှိရန်၊ ၎င်းအဖွဲ့အစည်းများအုပ်စုများ ဆက်စပ်နေမှုပူးပေါင်းဆောင်ရွ က်မှုအားသိရှိနိုင်ရန်၊
၇	ကျေးရွာ၏ မျှော်မှန်းချက် (၄)နှစ်စာ ကျေးရွာဖွံ့ဖြိုးရေးအ စီအစဉ်	၁၄.၂.၂၀၁၇	အမျိုးသားအုပ်စု၊အ မျိုးသမီးအုပ်စု၊လူင ယ်အုပ်စု၊ ရပ်မိရပ်ဖအုပ်စု	၄၇	၄၈	၈၈	ကျေးရွာသားများ၏ မဲပေးရွေးချယ်ထားသည့် ဖွံ့ဖြိုးတိုးတက်ရေးလုပ်ငန်းစဉ်များ အား ဦးစားပေးအလိုက်သတ်မှတ်ချက်







ကျေးရွာမြေပုံသုံးသပ်ချက်။

လူမှု့ကျေး နှင့် သယံဇာတအရင်း  
 အဖြစ်ပြုဖြေ ပုံ  
 ဆွေးနွေးခြင်း နှင့် ဆန်းစစ်ခြင်း

အိမ်ထောင်စု အရေအတွက် - ၁၂၃

အမျိုးသား ဦးဆောင်တဲ့ အိမ်ထောင်စု - ၁၁၁

အမျိုးသမီး ဦးဆောင်တဲ့ အိမ်ထောင်စု - ၁၂

မသန်စွမ်း အိမ်ထောင်စု - ၃

လှိုက်ပျက် - ရွာတွင်း လမ်းများ ဖြူဖြေရန် ၊ ဂျိုးကောင်ဖြူဖြေရန် ၊  
 - ရေကန်များ ဖြူဖြေရန် လှိုက်ပျက်

- လွန်ခဲ့သော ဖြူဖြေ အတွင်း ကျောက်များဖြုန်းတီး ၂၂

- ဆန်စပါး ကို အဓိက စိုက်ပျိုး ဖြူဖြေသည်။



ကျေးရွာအရင်းအမြစ် ပိုင်ဆိုင်မှုသုံးသပ်ခြင်း။

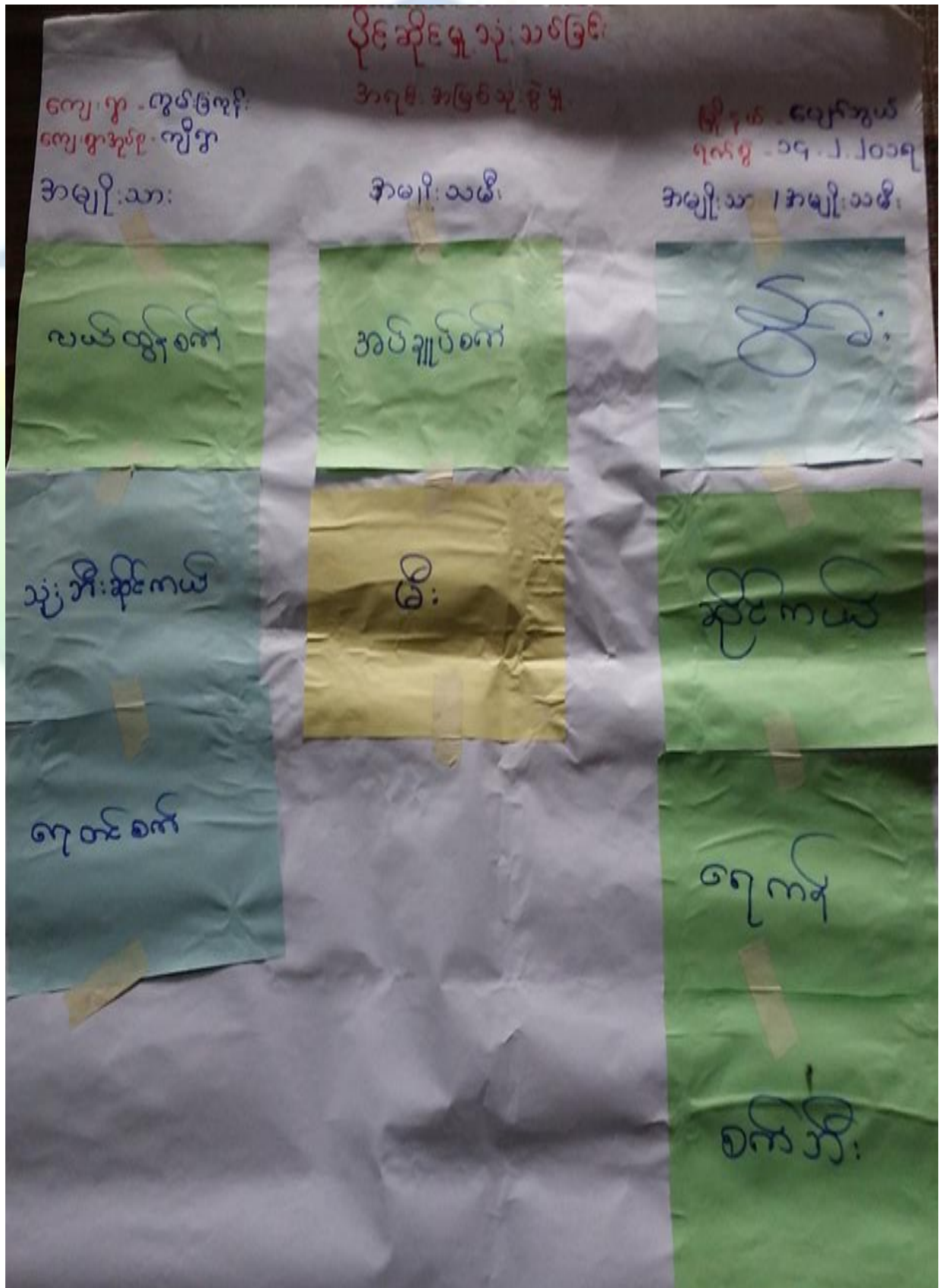



ပိုင်ဆိုင်မှုသုံးသပ်ခြင်း။

ပိုင်ဆိုင်မှု သုံးသပ်ခြင်း ဆွေးနွေးခြင်း နှင့် ဆုံးစစ်ခြင်း

- အရင်းအမြစ်ဆုံးရှုံးမှု မှာ အမျိုးသားများက လာရောက်စေကာမူ သုံးစွဲမှုကိစ္စကပ်စပ်မှု၊ စာရင်းစစ်ချက်ကို သုံးစွဲကြသည်။
- အမျိုးသမီးများမှာ အပ်ချုပ်စက် နှင့် မီးတိုက်ကို သုံးစွဲကြသည်။
- အမျိုးသားနှင့် အမျိုးသမီး ယဉ်းလှဲကိစ္စ၊ ဆိုင်ကယ်၊ ရေကန်နှင့် စက်ကိရိယာတို့ကို သုံးစွဲကြသည်။
- အရင်းအမြစ်ထိန်းချုပ်မှုတို့မှာ အမျိုးသားများက လာရောက်စေကာမူ သုံးစွဲမှုကိစ္စကပ်စပ်မှု၊ စာရင်းစစ်ချက်ကို ထိန်းချုပ်ကြသည်။
- အမျိုးသမီးများက အပ်ချုပ်စက်ကိုသာ ထိန်းချုပ်ကြပါသည်။
- အမျိုးသားနှင့် အမျိုးသမီးတို့ (၂) ဦးလှည့်လဲလှယ်စားသုံးခြင်း၊ မီး၊ ရေကန်နှင့် မြားတို့ကို ထိန်းချုပ်ကြသည်။



၅။ ကျေးရွာ၏လူမှုစီးပွားအဆင့်သတ်မှတ်ခြင်း။ (Wealth Ranking)

ဥစ္စာစနစ်ကြွယ်ဝမှု အဆင့်  
သတ်မှတ်ခြင်း

အမျိုးအစား	သတ်မှတ်ချက် ဥပမာ: ကိန်း များ	အိမ်ထောင်စု အရေအတွက်	ရာခိုင်နှုန်း %
ကျေးရွာ - ကွမ်းခြံကုန်း ကျေးရွာအုပ်စု - ကျိရွာ	မြို့နယ် - ပျော်ဘွယ် ရက်စွဲ - ၁၄.၁.၂၀၁၇		
ချမ်းသာ	ယွမ်ယာ: ၃ ကောင်၊ ယွမ်မိုး၊ လွှဲကောင်း၊ ခိုင်ကယ်၊ လယ်ယာ (၃၀)ဧက၊ နွား (၂၀)၊ TV, ချွေး၊ အိမ်ရှင်	၂	၂%
အလယ် အလတ်	ယွမ်မိုး၊ ထရုံက၊ ယွမ်မိုး၊ ခိုင်ကယ်၊ လယ်ယာ (၅)ဧက၊ နွား (၂)၊ TV လက်ကား၊ ချွေး	၂၀	၁၆%
နွမ်းပါး	ယွမ်မိုး၊ ဝါးကြမ်းခဲ၊ လယ်ယာ (၂)ဧက နွား (၂) ခွေးထက်	၇၀	၅၇%
နွမ်းပါးဆုံး	ယွမ်ယာမိုး၊ ထရုံက၊ ဝါးကြမ်းခဲ၊ ဝက် (၁) ခုထက်	၃၁	၂၅%
စုစုပေါင်း		၁၂၇	၁၀၀%



ဥစ္စာနေကြွယ်ဝမှုသုံးသပ်ချက်။

ဥစ္စာနေကြွယ်ဝမှု  
 အဆင့်သတ်မှတ်ခြင်း  
 ဆွေးနွေးခြင်း၊ ဌာနဆိုင်ရာ ဝင်ခြင်း

- ဂျေ၊ ဂွာအတွင်းရှိ အိမ်ထောင်စုမှာ ၁၂၃ ဖြစ်ပါသည်။

- ချမ်းသာသော အိမ်ထောင်စုမှာ ၂၂ ဖြစ်ပါသည်။ သူတို့မှာ  
 သစ်သား၊ နံရံသွပ်မိုး၊ ဂွန်တောင်း၊ ဆိုင်ကယ်၊ လယ်ယာ (၃၀) ဧက၊  
 နွား (၂၀)၊ TV၊ ဆိုလာ၊ အင်ဂျင်စီ၊ ရှိကြပါသည်။

- အလယ်အလတ် အိမ်ထောင်စုမှာ (၂၀) ဖြစ်ပါသည်။ သူတို့မှာ သွပ်မိုး၊  
 ထရူက၊ ပျဉ်ခင်း၊ ဆိုင်ကယ်၊ လယ်ယာ (၅) ဧက၊ နွား (၂)၊ TV လက်ဖက်၊ ဆိုင်ကယ်  
 ရှိပါသည်။

- နိမ့်မားပါသော အိမ်ထောင်စုမှာ (၇၀) ဖြစ်ပါသည်။ သူတို့မှာ သွပ်မိုး၊  
 ဝါ၊ ကြမ်းခင်း၊ လယ်ယာ (၂) ဧက၊ နွား (၂)၊ မွေးဖွားတို့ ရှိပါသည်။

- နိမ့်မားပါသော အိမ်ထောင်စုမှာ (၃၁) ဖြစ်ပါသည်။ သူတို့မှာ သစ်ကယ်မိုး၊ ထရူက၊  
 ဝါ၊ ကြမ်းခင်း၊ ဝါး (၁) ဧက၊ အိမ်ထောင်စုတို့ ရှိပါသည်။



ရာသီခွင်ပြ ပြက္ခဒိန်။

ရာသီခွင်ပြ ပြက္ခဒိန်											
ကျေးဇူး ကွမ်းခြံကုန်း											မြို့နယ် - ပျော်အောင်
ကျေးဇူးအုပ်စု ကျေးဇူး											ရက်စွဲ - ၀၄.၂.၂၀၁၇
အကြောင်းအရာ	တနင်္ဂနွေ	တနင်္လာ	ဧည့်	ဤ	ဤ	ဤ	ဤ	ဤ	ဤ	ဤ	ဤ
ရာသီဥတု											
ပိုက်ပျိုးရေ	ပျိုးရေ ၀၅	ပျိုးရေ ၀၆	ပျိုးရေ ၀၇	ပျိုးရေ ၀၈	ပျိုးရေ ၀၉	ပျိုးရေ ၁၀	ပျိုးရေ ၁၁	ပျိုးရေ ၁၂	ပျိုးရေ ၁၃	ပျိုးရေ ၁၄	ပျိုးရေ ၁၅
ပိုက်	ပိုက်	—	—	ပိုက်	—	ပိုက်	ပိုက်	ပိုက်	—	ပိုက်	ပိုက်
အပူချိန်	၀၅	၀၆	၀၇	၀၈	၀၉	၁၀	၁၁	၁၂	၁၃	၁၄	၁၅
ဝင်ငွေ	မရှိ	မရှိ	မရှိ	မရှိ	မရှိ	မရှိ	မရှိ	မရှိ	မရှိ	မရှိ	မရှိ
ထွက်ငွေ	မရှိ	မရှိ	မရှိ	မရှိ	မရှိ	မရှိ	မရှိ	မရှိ	မရှိ	မရှိ	မရှိ



၆။ ရာသီခွင်ပြ ပြက္ခဒိန် သုံးသပ်ချက်

ရာသီခွင်မြေပြေကွဒိန် ဆွေ နေ့-ခြင်း နှင့် ဆင့်-စစ်ခြင်း

- ရွာတွင် ရှိ ရွာသူ၊ ရွာသားများ သည် ခေ့ဟ်၊ နှစ်၊ ၁၀ပါး နှင့် သီးနှံပျက်စီးကာ  
 ဖျါ ငြိ သည်၊

- ပြာသို့၊ တပို့တွဲ နှင့် တပေါင်းလကို တွင် စိုက်ပျိုး ရေး တွင် မလှပ ဖြစ်ပါ။

- တနင်္ဂနွေလတွင် သင်္ကြန်ပွဲ၊ ရာသီလတွင် သင်္ကြန်ကပ်ပွဲ၊ တော်သလစ်၊ လတွင် ဆုမ်း  
 ကပ်ပွဲ၊ သီတင်းကျွတ်လ တွင် ဆီမီးဖွင့်ပွဲ၊ တန်ဆောင်မုန်းလတွင် ဘုဏ်ပွဲ၊ ပြာသို့  
 တပို့တွဲ နှင့် တပေါင်းလကို တွင် အလှူပွဲ ဖြစ်ပါသည်။

- တပို့တွဲ၊ တပေါင်း၊ တနင်္ဂနွေ နှင့် ကဆုန်လကို တွင် အလှူပွဲ ဖြစ်ပါသည်။

- ရာသီ၊ ရာသီ၊ တော်သလစ်၊ သီတင်းကျွတ်၊ တန်ဆောင်မုန်း၊ နတ်တော်၊  
 ပြာသို့ လကို တွင် အလှူပွဲ ဖြစ်ပါသည်။

- တပို့တွဲ၊ တပေါင်း၊ တနင်္ဂနွေ၊ ကဆုန်၊ နတ်ပျော်ရာသီလကို တွင် ~~အလှူပွဲ~~  
 စင်စင် နှစ် ဖြစ်ပါသည်။

- ရာသီ၊ တော်သလစ်၊ သီတင်းကျွတ် နှင့် တန်ဆောင်မုန်းလကို တွင်  
 စင်စင် ဖြစ်ပါသည်။





ပင်းပုံစံကိုသုံးပြု၍ အဖွဲ့အစည်းများချိတ်ဆက်မှု

ကျေးဇူး - ကျွမ်းကျင်မှု  
ကျေးဇူးအဖွဲ့ - နှစ်စဉ်

ပင်း ပုံစံ အသုံးပြု၍ အဖွဲ့အစည်း  
ချိတ်ဆက်မှု အား လေ့လာခြင်း

ဖြန့်ဖြူးပေးခြင်း - ၁၄.၂.၂၀၁၇  
ရက်စွဲ -

ကျေးဇူး အဖွဲ့အစည်းများ	ကျေးဇူး ဖြန့်ဖြူးပေးခြင်း အဖွဲ့အစည်းများ
<p>ဓမ္မစင်္ကြံ အဖွဲ့</p> <p>ကာလသား အဖွဲ့</p> <p>ပရဟိတ အဖွဲ့</p> <p>စည်ပင်သာယာ အဖွဲ့</p> <p>ကျေးဇူး ကော်မတီ အဖွဲ့</p> <p>ဗိုလ်သစ် အဖွဲ့</p> <p>ရွှေညောင်ပင် ပရဟိတ အဖွဲ့</p> <p>အိမ်လီ NPO</p>	<p>သင်္ဃာတော်</p> <p>စိုက်ပျိုးရေး</p> <p>လ.ဝ.က</p> <p>ကျန်းမာရေး</p> <p>ပညာရေး</p> <p>ဆည်မြောင်း</p> <p>မြေစာရင်း</p> <p>သစ်ထောက်</p> <p>ကျေးလက်ဒေသများ ရှေးအဖွဲ့</p>

အဖွဲ့အစည်းများ - ဦးစိုးခိုင်

အဖွဲ့အစည်းများ - ကျား(၄၇)၊ မ(၄၁)

အဖွဲ့အစည်းများ - ဦးမင်းသိဟန်

ကျေးဇူး - ကျေးဇူးအဖွဲ့

အဖွဲ့အစည်းများ - ၂၀၀၈





သုံးသပ်ချက်

### ပင် ပုံစံအသုံးပြုရန် အဖွဲ့အစည်း ချိတ်ဆက်မှု။

- ကျေးဇူးအတွင်းရှိ အဖွဲ့ အစည်း များတွင် ကလေးများ အဖွဲ့ပုံစံကို အဖွဲ့ တို့သည် အဖွဲ့ အဖွဲ့များ ဖြစ် ဖြီး စွာအတွက် အရေး ဖြီးပါသည်။
- စည်ပင်သာယာအဖွဲ့ ၊ ကျောင်း ကော်မတီ အဖွဲ့ နှင့် ရွှေ့ပြောင်း ပင် ပုံစံကို အဖွဲ့ တို့သည် စွာအတွက် ဖွဲ့စည်းရေး အဖွဲ့ များဖြစ် ဖြစ်ပြီး စွာအတွက် အရေး ဖြီးပါသည်။
- ဖိသက်အဖွဲ့ သည် လည်း စွာအတွက် အရေး ဖြီးပါသည်။
- အီကောလီ NCS အဖွဲ့ နှင့် မိမိ စင်္ကြံ အဖွဲ့ တို့သည် စွာအတွက် ပုံမှန်ဖြစ် ပါသည်။
- စာအုပ်အဖွဲ့ များ သည် ချိတ်ဆက်မှု ရှိပါသည်။
- ကျေးဇူး လက် ဒေသ ဖွဲ့စည်း ရေး ဦးစီး နှင့် သစ် ဝေ နှင့် ဆည် မြေဧည့် ၊ ပညာရေး နှင့် ကျန်းမာရေး နှင့် နှစ်စဉ် ကလေး တို့သည် စွာအတွက် အရေး ဖြီးပြီး ချိတ်ဆက် မှု ရှိပါသည်။
- သမာဓိခရီး ၊ လ.ဝ.က နှင့် မြေစာရင်း နှင့် တို့သည် ကျေးဇူးအတွက် ပုံမှန် ချိတ် ဆက် မှု ရှိပါသည်။





ပင်ကူအိမ်ထောင်ရေး

ကျေးရွာ - ကွမ်းခြံကုန်း  
ကျေးရွာအုပ်စု - ကျိရွာ

အမျိုးသား

မြို့နယ် - ပျော်စမ်း  
ရက်စွဲ - ၁၄.၂.၂၀၁၆

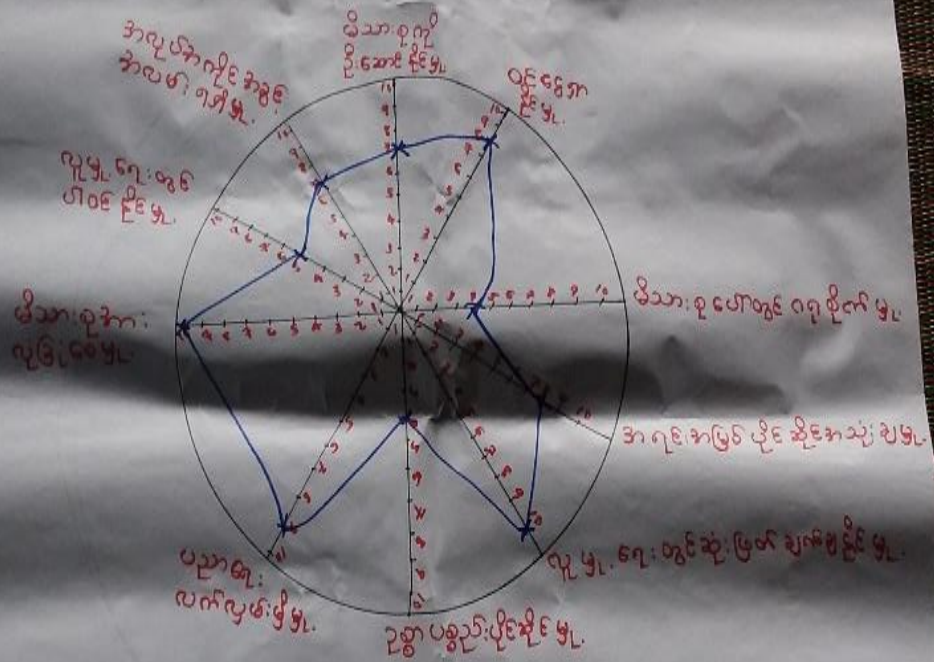

ဦးဆောင်ဆွေးနွေးသူ - ဦးတင်စွန်း  
ပါဝင်ဆွေးနွေးသူ - ကား (၄၃)  
မှတ်တမ်းတင်သူ - ဦးမင်းသိန်းစွန်း

နေရာ - ကျေးရွာအုပ်စု၊ ပျော်စမ်း  
အချိန် - (၂:၀၀) နာရီ



ပင်ကို ဒီဇိုင်း သတ်ခြင်း

ကျေးဇူး - ကမ်းခြေကုန်  
ကျေးဇူးအစုစု - ကျိန်

အမျိုးသား / အမျိုးသမီး

မြို့နယ် - လှိုင်ဘွယ်  
ရက်စွဲ - ၁၄.၂.၂၀၁၇

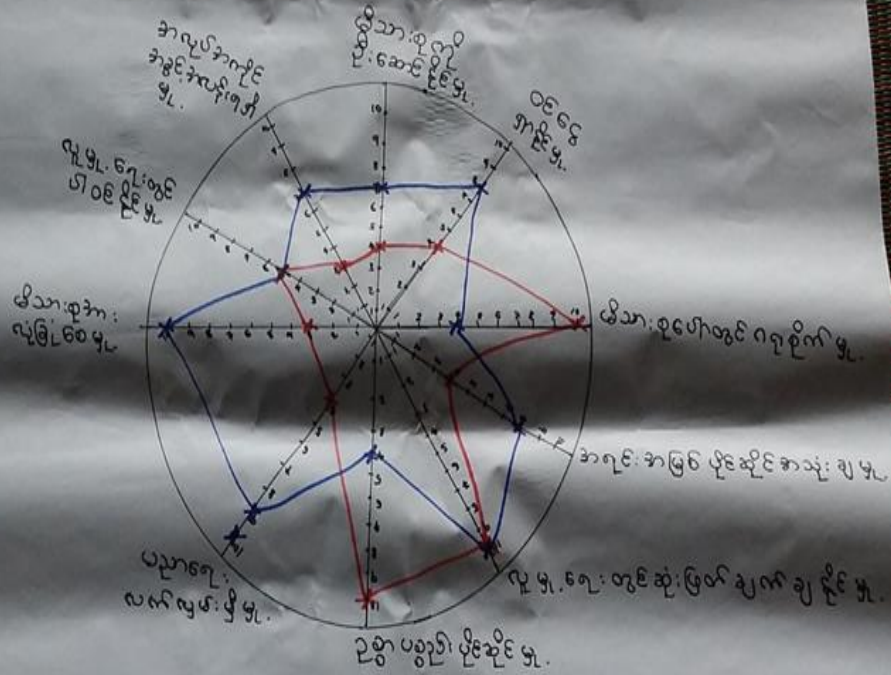

ဦးဆောင်ဆွေးနွေးသူ - ဦးအိုလှိုင်  
 ပါဝင်ဆွေးနွေးသူ - ကား (၄၇) + မ (၄၁)  
 မှတ်တမ်းတင်သူ - ဦးမင်းသိဟစိုင်း

နေရာ - ရှာအိမ်ဖမ်းအိမ်  
 အချိန် - (၂:၀၀) နာရီ



ပင့်ကူအိမ်ကွန်ယက် သုံးသပ်ချက်။

## ပင့်ကူအိမ် သုံး သပ်ခြင်း ဆွေးနွေးခြင်း ဆန်းစစ်ခြင်း

- အလုပ်အကိုင် အခွင့်အလမ်း ရရှိဖို့ မှု၊ မိသားစုကို ဦးဆောင် နိုင် ဖို့၊  
ဝင်ငွေ ရှာ နိုင် ဖို့၊ အရင်းအမြစ် နှင့် ယိုင်ဆိုင် ဖို့ အဆုံး ချ ဖို့၊  
ပညာရေး လက်ဖျတ် ဖို့ ဖို့၊ မိသားစု အား မှီခို စေ ဖို့၊ တို့ နှင့် အမျိုးသားများ  
က စိုဖို့၊ အမျိုးသမီး များ က အား နှင့် ဖြစ် သည် အမျိုးသမီး များ စွမ်းဆောင်  
ရည် မြှင့်တင် ရန် ဖို့ အပ် ပါသည်။
- မိသားစု အပေါ် တွင် ဂရုစိုက် ဖွင့် နှစ် ပစ္စည်း ယိုင်ဆိုင် ဖို့ တို့ နှင့်  
အမျိုးသမီး များ က စိုဖို့၊ အမျိုးသား များ က အား နှင့် ဖြစ် သည်။
- ယူ ဖို့ တွင် ပါဝင် နိုင် ဖို့၊ ယူ ဖို့ တွင် ဆုံး ဖြစ် ချက် ချနိုင် ဖို့ တို့ နှင့်  
အမျိုးသား နှင့် အမျိုးသမီး တို့ တို့ တို့ ဖြစ် သည်။
- ဤ ဖွဲ့စည်း စက် စို၊ ဖို့ လျှင် အမျိုးသား အမျိုးသမီး စွမ်းဆောင် ရည်  
တို့ တို့ ဖြစ် ဖို့ ဖြစ် သည်။



၇။ ကျေးရွာ၏ မျော်မှန်းချက် (၄)နှစ်စာ ကျေးရွာဖွံ့ဖြိုးရေးအစီအစဉ်

အကျဉ်းချုပ်	ကျေးရွာဖွံ့ဖြိုးရေး (၄)နှစ်စာအတွက်	ဖွံ့ဖြိုးရေးအစီအစဉ်
ရွာတွင်းလမ်းများ	အင်္ဂလိပ်လမ်း အဖြစ်ဖြစ်စေရန်	ရွာတွင်းကျေးရွာလမ်း (ပွင့်တံတား)
ရွာထုတ်လမ်းများ	ကတယာလမ်း အဖြစ်ဖြစ်စေရန်	ရွာပတ်ကျေးရွာလမ်း (ပွင့်တံတား)
အထွေထွေအဖွဲ့အစည်းများ	အစီအစဉ်အဖြစ်ဖြစ်စေရန်	အထွေထွေအဖွဲ့အစည်း (အထွေထွေအဖွဲ့အစည်း)
အထွေထွေအဖွဲ့အစည်းများ	အထွေထွေအဖွဲ့အစည်းအဖြစ်ဖြစ်စေရန်	အထွေထွေအဖွဲ့အစည်း (အထွေထွေအဖွဲ့အစည်း)
အထွေထွေအဖွဲ့အစည်းများ	အထွေထွေအဖွဲ့အစည်းအဖြစ်ဖြစ်စေရန်	အထွေထွေအဖွဲ့အစည်း (အထွေထွေအဖွဲ့အစည်း)
အထွေထွေအဖွဲ့အစည်းများ	အထွေထွေအဖွဲ့အစည်းအဖြစ်ဖြစ်စေရန်	အထွေထွေအဖွဲ့အစည်း (အထွေထွေအဖွဲ့အစည်း)
အထွေထွေအဖွဲ့အစည်းများ	အထွေထွေအဖွဲ့အစည်းအဖြစ်ဖြစ်စေရန်	အထွေထွေအဖွဲ့အစည်း (အထွေထွေအဖွဲ့အစည်း)
အထွေထွေအဖွဲ့အစည်းများ	အထွေထွေအဖွဲ့အစည်းအဖြစ်ဖြစ်စေရန်	အထွေထွေအဖွဲ့အစည်း (အထွေထွေအဖွဲ့အစည်း)





အမျိုးသမီး

အားကစားအမျိုးအမည်	ပျော်ဖျော်ချက် ရှား(၅)နှစ်အတွင်း	ပြိုင်ဖွဲ့တဲ့ တက္ကသိုလ် အမျိုးအမည်
ရွာတွင်းလမ်းသွားလာရန် အကဲခတ်	ကတ္တယာလမ်းအဖြစ်ဖြင့်ချင်တယ်	ရွာတွင်းကျောက်ရွှေလမ်း
ကွပ်ကဲလမ်းသွားလာရန်အကဲခတ်	ကတ္တယာလမ်းအဖြစ်ဖြင့်ချင်တယ်	ကွပ်ကဲကျောက်ရွှေလမ်း
ပျံစစ်ဖိ ၇၇၄ အကဲခတ်	တစ်ရွာလုံး ဖိတထိန်ထိန်လမ်းချင်တယ်	ပျံစစ်ဖိ (မဟာ)
စာကြည့်တိုက်အကဲခတ်	စာပေဗဟုသုတပေါများချင်တယ်	စာကြည့်တိုက်(အသစ်)
သောက်သုံးရေကန်အကဲခတ်	ရေလုံလောက်မှု ရချင်တယ်	သောက်သုံးရေကန်မြို့ပေါ်
အပူချိန်အကဲခတ်	အပူချိန် ၂၅ လောက်	အပူချိန်အကဲခတ်



ပြ.စ.ပေ.	မိမိရေးကြောင့်	အဆိုပြုသူ	အ.အ.အ.အ.အ.
၁	အထူးအရေးကြီးသော အချက်များကို ဖော်ပြရန်	ကျား + မ	၁၅၃
၂	အထူးအရေးကြီးသော အချက်များကို ဖော်ပြရန်	ကျား + မ	၁၅၄
၃	အထူးအရေးကြီးသော အချက်များကို ဖော်ပြရန်	ကျား + မ	၁၅၅
၄	အထူးအရေးကြီးသော အချက်များကို ဖော်ပြရန်	ကျား + မ	၁၅၆
၅	အထူးအရေးကြီးသော အချက်များကို ဖော်ပြရန်	ကျား + မ	၁၅၇
၆	အထူးအရေးကြီးသော အချက်များကို ဖော်ပြရန်	ကျား + မ	၁၅၈
၇	အထူးအရေးကြီးသော အချက်များကို ဖော်ပြရန်	ကျား + မ	၁၅၉
၈	အထူးအရေးကြီးသော အချက်များကို ဖော်ပြရန်	ကျား + မ	၁၆၀
၉	အထူးအရေးကြီးသော အချက်များကို ဖော်ပြရန်	ကျား + မ	၁၆၁
၁၀	အထူးအရေးကြီးသော အချက်များကို ဖော်ပြရန်	ကျား + မ	၁၆၂



၆။ ကော်မတီဝင်များရွေးချယ်ခြင်းနှင့်ကျေးရွာဖွံ့ဖြိုးရေးအစီအစဉ်ဆောင်ရွက်မှုမှတ်တမ်းဓါတ်ပုံများ



ကော်မတီရွေးချယ်ရန် မဲရေတွက်နေစဉ်



စီမံကိန်းမိတ်ဆက်အစည်းအဝေး မှတ်တမ်းဓါတ်ပုံ



အမျိုးသမီးများပင့်ကူအိမ်ကွန်ယက်ရေးဆွဲနေစဉ် မှတ်တမ်းဓာတ်ပုံ



ကျေးရွာဖွံ့ဖြိုးရေးဦးစားပေးမဲပေးရန်တန်းပီနေကြစဉ်



ကျေးရွာလုပ်ငန်းခွဲအတွက်အခက်အခဲများဖော်ထုတ်ဆွေးနွေးစဉ်



၇။ ကော်မတီဝင်များစာရင်း

ကျေးရွာအုပ်စု - ကွမ်းခြံကုန်းကျေးရွာ

စဉ်	အမည်	ကျား-မ	ရာထူး
၁	ဒေါ်အေးမြိုင်	ကျား	ဆေးကုသရေး
၂	ဒေါ်ခင်မာမာ	မ	ဆေးကုသရေး
၃	ဒေါ်အေးမြိုင်	ကျား	ကျေးရွာအုပ်စုအဖွဲ့အစည်းကော်မတီ
၄	ဒေါ်ခင်မာမာ	မ	"
၅	ဒေါ်ခင်မာမာ	မ	ထပ်ပေးရေး အပ်ကော်မတီ
၆	ဒေါ်ခင်မာမာ	ကျား	ထပ်ပေးရေး အပ်ကော်မတီ
၇	ဒေါ်ခင်မာမာ	မ	ထပ်ပေးရေး အပ်ကော်မတီ
၈	ဒေါ်ခင်မာမာ	မ	ပျက်စီးစေ့စပ်မှုပြုပြင်ရေး
၉	ဒေါ်ခင်မာမာ	ကျား	"
၁၀	ဒေါ်ခင်မာမာ	ကျား	ကျေးရွာအဖွဲ့အစည်း
၁၁	ဒေါ်ခင်မာမာ	မ	စောင့်ကြည့်ကြီးကြပ်ရေး အပ်ကော်မတီ
၁၂	ဒေါ်ခင်မာမာ	ကျား	စောင့်ကြည့်ကြီးကြပ်ရေး အပ်ကော်မတီ
၁၃	ဒေါ်ခင်မာမာ	ကျား	အစွဲပြု ကိုင်ကြားရေးဌာန
၁၄	ဒေါ်ခင်မာမာ	မ	"
၁၅			
၁၆			
၁၇			
၁၈			
၁၉			
၂၀			
၂၁			
၂၂			
၂၃			
၂၄			
၂၅			

စုစုပေါင်း ( ၁၄ ) ယောက်      ကျား ( ၇ ) ယောက် +မ ( ၇ ) ယောက်

ကျေးရွာအုပ်စုစီမံကိန်းအထောက်အကူပြုကော်မတီ

.....ဒေါ်ခင်မာမာ..... ကျေးရွာအုပ်စုစီမံကိန်းအထောက်အကူပြုကော်မတီ၊ ဥက္ကဋ္ဌ

.....ဒေါ်ခင်မာမာ..... ကျေးရွာအုပ်စုစီမံကိန်းအထောက်အကူပြုကော်မတီ၊ ဥက္ကဋ္ဌ

.....ဒေါ်ခင်မာမာ..... ကျေးရွာအုပ်စုစီမံကိန်းအထောက်အကူပြုကော်မတီ၊ ဘဏ္ဍာရေးဥက္ကဋ္ဌ

မှတ်တမ်းတင်သူ  
အမည်။

ရာထူး။ လူထုစည်းရုံးရေးမှူးရက်စွဲ။ ...../...../.....



၈။ ကျေးရွာအခြေခံအချက်အလက်များ (ပုံစံ-၁)

ပုံစံ - ၈ - ၁ ကျေးရွာအခြေခံအချက်အလက်များ (Form PC 1)

လမ်းညွှန်ချက်။ ကျေးရွာတစ်ရွာသို့ ပထမဆုံးမိတ်ဆက်ခရီး သွားရောက်သောအခါ လူထုစည်းရုံးရေးမှူးသည် ကျေးရွာခေါင်းဆောင်များအား ကျေးရွာအချက်အလက်များကို မေတ္တာရပ်ခံ၍ တောင်းခံရသည်။ ဤအချက်အလက်များကို စီမံကိန်းမိတ်ဆက်အစည်းဝေးတွင် လူထုစည်းရုံးရေးမှူးသည် ဤအချက်အလက်များအား စစ်ဆေးပြီး မှန်ကန်အောင်ပြုလုပ်ရမည်။ ပြီးနောက်တွင် လူထုစည်းရုံးရေးမှူးမှ သတင်းအချက်အလက်ထံသို့ Tablets မှ တဆင့် ဖြည့်သွင်းရမည်။

ကျေးရွာခေါင်းဆောင် အမည် ဦး သိန်းစိန်	ကျေးရွာခေါင်းဆောင်၏ ဖုန်းနံပါတ် ၀၉-၇၇၂၂၂၇၉၆	လူထုစည်းရုံးရေးမှူး၏ အမည် ဦး မင်းသိန်းစိန်
ပြည်နယ်တိုင်းဒေသကြီး	မြို့နယ်/ပျော်တောင်	ကျေးရွာအုပ်စု ကျိတ်
		ကျေးရွာ ကွက်/ခြံ

က။ လူဦးရေ

လူမျိုးစု	အိမ်ထောင်စုအရေအတွက်	ကိုးကွယ်သည့်ဘာသာ	အိမ်ထောင်စုအရေအတွက်
လူမျိုးစု (၁) မြန်မာ	၁၂၂	ဘာသာ (၁) ဗုဒ္ဓ	၁၂၂
လူမျိုးစု (၂) -----		ဘာသာ (၂) -----	
လူမျိုးစု (၃) -----		ဘာသာ (၃) -----	
လူမျိုးစုရော -----		ဘာသာရော -----	
အခြား			
မသန်စွမ်းသူများ	၂၂၅၀	မြန်မာ	၂
သက်ကြီးရွယ်အိုများ (၆၅ နှစ် နှင့် အထက်)	၂၅၅၀	မြန်မာ	၉၀
စစ်ဘေးရှောင်			

	အမျိုးသား (အရေအတွက်)	အမျိုးသမီး (အရေအတွက်)
လူဦးရေ	၃၀၂	၃၃၉
လူမျိုးစု (၁) မြန်မာ		
လူမျိုးစု (၂) -----		
လူမျိုးစု (၃) -----		
အခြား		
အိမ်ထောင်စုဦးစီး	၁၀၂	၂၀

(ခ) အခြေခံအောက်အဖွဲ့အစည်းအဖွဲ့အစည်းများ

စာသင်ကျောင်း	အမှတ် ခြံပေါ	ကျန်းမာရေး	အမှတ် ခြံပေါ	ဘာသာရေး အဆောက် အအုံများ	အမှတ် ခြံပေါ



အထက်တန်းကျောင်း	<input type="checkbox"/>	ဆေးရုံ	<input type="checkbox"/>	စေတီ	<input checked="" type="checkbox"/>
အလယ်တန်းကျောင်း	<input type="checkbox"/>	ကျန်းမာရေးဌာန	<input type="checkbox"/>	ဘုန်းကြီးကျောင်း	<input checked="" type="checkbox"/>
မူလတန်းကျောင်း	<input checked="" type="checkbox"/>	ကျန်းမာရေးဌာနခွဲ	<input type="checkbox"/>	ဟိန္ဒူဘုရားကျောင်း	<input type="checkbox"/>
မူကြိုကျောင်း	<input checked="" type="checkbox"/>	ဆေးပေးခန်း	<input type="checkbox"/>	ခရစ်ယာန်ကျောင်း	<input type="checkbox"/>
အခြား	<input type="checkbox"/>	အခြား	<input type="checkbox"/>	ဗလီ	<input type="checkbox"/>
				အခြား	<input type="checkbox"/>
မှတ်ချက်		မှတ်ချက်		မှတ်ချက်	
လခွဲကျောရိ					

(ဂ) ကျွမ်းကျင်သူများမှတ်တမ်း (ကျေးရွာတွင်နေထိုင်သော သို့မဟုတ် တခြားရွာမှလာရောက်သော ကျွမ်းကျင်သူများ)

(၁) စာသင်ကျောင်း			(၂) ကျန်းမာရေး			(၃) လက်မှုပညာရှင်		
	ရွာတွင်နေထိုင်သူ	အခြားရွာမှလာသူ		ရွာတွင်နေထိုင်သူ	အခြားရွာမှလာသူ		ရွာတွင်နေထိုင်သူ	အခြားရွာမှလာသူ
မူလတန်းပြဆရာ/မ	<input checked="" type="checkbox"/>	<input type="checkbox"/>	ဆရာဝန်	<input type="checkbox"/>	<input type="checkbox"/>	လက်သမား	<input checked="" type="checkbox"/>	<input checked="" type="checkbox"/>
အထက်တန်းပြဆရာ/မ	<input type="checkbox"/>	<input type="checkbox"/>	လက်ထောက်ကျန်းမာရေးမှူး	<input type="checkbox"/>	<input type="checkbox"/>	ပန်းရံ	<input checked="" type="checkbox"/>	<input type="checkbox"/>
အလယ်တန်းပြဆရာ/မ	<input checked="" type="checkbox"/>	<input type="checkbox"/>	အမျိုးသမီးကျန်းမာရေးဆရာမ	<input type="checkbox"/>	<input type="checkbox"/>	လျှပ်စစ်ကျွမ်းကျင်ပီးသမား	<input checked="" type="checkbox"/>	<input type="checkbox"/>
မူကြိုဆရာ/မ	<input type="checkbox"/>	<input type="checkbox"/>	သားဖွားဆရာမ	<input checked="" type="checkbox"/>	<input type="checkbox"/>	ရေပိုက်သွယ်သူ	<input checked="" type="checkbox"/>	<input type="checkbox"/>
အခြား	<input type="checkbox"/>	<input type="checkbox"/>	ပြည်သူ့ကျန်းမာရေးလုပ်သား	<input checked="" type="checkbox"/>	<input type="checkbox"/>	စက်ပြင်ဆရာ	<input checked="" type="checkbox"/>	<input type="checkbox"/>
မှတ်ချက်			မှတ်ချက်			မှတ်ချက်		

(ဃ) ကျေးရွာသို့ ရောက်ရှိနိုင်သည့် လမ်းအခြေအနေ /ကျေးရွာတစ်ရွာသည် ၎င်း၏ ကျေးရွာအုပ်စုနှင့် ဆက်သွယ်ထားသော လမ်းအခြေအနေ (အောက်ပါတို့ကို ဝိုင်းပါ)

ကျောက်ကြမ်းလမ်း      ကတ္တရာလမ်း      ကွန်ကရစ်လမ်း      မော်တော်ဆိုင်ကယ်လမ်း  
 ကျောက်ခင်းလမ်း      မြေသားလမ်း      လူသွားလမ်း      အခြား \_\_\_\_\_

(င) ကျေးရွာဖွံ့ဖြိုးမှုစီမံချက်

- (၁) လူထုဗဟိုပြုစီမံကိန်းမစတင်မီ ဤကျေးရွာတွင်ကျေးရွာဖွံ့ဖြိုးမှု စီမံချက်ရှိခဲ့ပါသလား? ပိုင်းပါ
- (၂) ရှိခဲ့ပါလျှင် ဤစီမံချက်ကို မည်သည့် ခုနှစ်တွင်ပြင်ဆင်ခဲ့ပါသနည်း? ရှိပါသည်/မရှိပါ/မသိပါ
- (၃) ဤစီမံချက်ကို ဖြိုနယ်မှအတည်ပြုခဲ့ပါသလား? နှစ်-----/မသိပါ
- ပြုခဲ့ပါသည်/မပြုခဲ့ပါ /မသိပါ

(စ) ခရီးအကွာအဝေး

- (၁) ဤကျေးရွာ၏ဗဟိုမှ ၎င်းကျေးရွာအုပ်စု၏ဗဟိုအထိ ခရီးမိုင်မည်မျှကွာဝေးသနည်း? မိုင်-----/မသိပါ
- (၂) ဤကျေးရွာမှ ၎င်းကျေးရွာအုပ်စုဗဟိုအထိ သွားလာရာတွင်ကြာမြင့်သည့်အချိန်။
- ခြောက်သွေ့ရာသီတွင်ကြာချိန် ----- (၃၇) မိနစ် ----- ထော်လာရီ/မော်တော်ဆိုင်ကယ်/မြေလျင်/လား/မော်တော်ဘုတ်/အခြား -----  
 မိုးရာသီတွင်ကြာချိန် ----- (၅၅) မိနစ် ----- ထော်လာရီ/မော်တော်ဆိုင်ကယ်/မြေလျင်/လား/မော်တော်ဘုတ်/အခြား -----





(ဆ) ပတ်ဝန်းကျင်ဆိုင်ရာ သဘာဝဘေးအန္တရာယ်

ဤကျေးရွာတွင် ရေကြီးခြင်းကဲ့သို့ သဘာဝဘေးအန္တရာယ်ကျရောက်ဖူးခြင်း ရှိပါသလား။

မရှိပါ  ရှိပါသည် ရှိလျှင်ဖော်ပြပါ ကျေးရွာခြေ

(ဇ) ကျေးရွာတွင် ဖွဲ့စည်းထားသော အဖွဲ့အစည်းများ

လူထုဗဟိုပြုစီမံကိန်းမတိုင်မီ ဤကျေးရွာတွင် ကျေးရွာဖွံ့ဖြိုးရေးအတွက် အစိုးရ (သို့) ရွာသားများကိုယ်တိုင်(သို့) စီမံကိန်းတစ်ခုခုမှ ဖွဲ့စည်းထားသည့် အဖွဲ့အစည်းများရှိပါသလား။

(၁) အိမ်သမား  
(၂) အိမ်ကလေး NLD

(ဈ) အထွေထွေအုပ်ချုပ်ရေး ဦးစီးဌာန (GAD) မှ မှတ်တမ်းတင်ထားခြင်း

ဤကျေးရွာသည် အထွေထွေအုပ်ချုပ်ရေး ဦးစီးဌာန (GAD) မှ မှတ်တမ်းတင်ထားမှု ရှိပါသလား။

မရှိပါ  ရှိပါသည်

ကျေးရွာခေါင်းဆောင်

အမည်

ဦးသိန်းစွန်း

လက်မှတ်

[Signature] နေ့စွဲ ၁၅.၂.၂၀၁၇

လူထုစည်းရုံးရေးမှူး

အမည်

ဦးမင်းသိန်းစွန်း

လက်မှတ်

[Signature] နေ့စွဲ ၁၅.၂.၂၀၁၇



၉။ ပုံစံ ၈-၂။ စီမံကိန်းစက်ဝန်းအချိန်ဇယား

ပုံစံ - ၈ - ၂ - စီမံကိန်းစက်ဝန်းအချိန်ဇယား (PC 2)

လမ်းညွှန်ချက်၊ သက်ဆိုင်ရာလူထုစည်းရုံးရေးမှူး/လက်ထောက်နည်းပညာမှူးများမှ စီမံကိန်းစက်ဝန်းအဆင့်တစ်ခုစီပြီးစီးတိုင်း ကျေးရွာနှင့် ကျေးရွာအုပ်စုအတွက် ဤပုံစံကို ဖြည့်သွင်းရမည်။

စည်းရုံးရေးမှူး/ဝန်ထမ်း အမည် ဒေါ်မင်းသိန်း

နေ့စွဲ ၁၈.၂.၁၇ စက်ဝန်းအားအမှတ်ဖြစ်ပါ  စက်ဝန်း(၁)  စက်ဝန်း(၂)  စက်ဝန်း(၃)  စက်ဝန်း(၄)

ပြည်နယ်/တိုင်း မန္တလေး မြို့နယ် မောင်အောင် ကျေးရွာအုပ်စု ကျေးရွာ ၁၃၆-ကြံ့ကျော်

စီမံကိန်းစက်ဝန်းအဆင့်များ	နေ့စွဲ		အစည်းအဝေးတွင်တက်ရောက်သူအရေအတွက်			
	စတင်သည့်နေ့	ပြီးဆုံးသည့်နေ့	အချိုးသားအရေအတွက်	အချိုးသမီးအရေအတွက်	အိမ်ထောင်စုအရေအတွက်	လူမျိုးစုတက်ရောက်သူအရေအတွက်နှင့် လူမျိုးစုအမည်
၁။ ကျေးရွာစီမံကိန်း မိတ်ဆက်အစည်းအဝေး	၁၇.၂.၁၇	၁၇.၂.၁၇	၄၇	၄၁	၈၈	၈၈   မဟာ
၂။ ကျေးရွာဖွံ့ဖြိုးရေး စီမံချက်ရေးဆွဲခြင်းအစည်းအဝေး	၁၅.၂.၁၇	၁၅.၂.၁၇	၇၀	၇၁	၇၁	၇၁   မဟာ
၃။ ကျေးရွာအုပ်စု လုပ်ငန်းဆုံးဖြတ်ချက်ချသည့်အစည်းအဝေး	၁၈.၂.၁၇	၁၈.၂.၁၇	၁၄	၁၁	၂၅	၂၅   မဟာ
၄။ မြို့နယ်အဆင့် စီမံကိန်းရေးဆွဲရေးနှင့် အကောင်အထည်ဖော်ရေးကော်မတီ၏ စီမံကိန်း သုံးသပ်မှုအစည်းအဝေး			မလို	မလို	မလို	မလို
၅။ မြို့နယ် စီမံကိန်းရေးဆွဲရေးနှင့် အကောင်အထည်ဖော်ရေး ကော်မတီ၏ဆုံးဖြတ်မှုကို ရွာသို့ အသိပေးအကြောင်းကြားသည့် အစည်းအဝေး	၁၃.၆.၁၇	၁၃.၆.၁၇	၃၂	၃၉	၆၉	၆၉   မဟာ
၆။ စီမံကိန်းလုပ်ငန်းဆုံးစွဲစီမံချက်ရေးဆွဲခြင်းအစည်းအဝေး						
၆.၁။ စီမံကိန်းလုပ်ငန်း အကောင်အထည်ဖော်ရေးအစီအစဉ် ရေးဆွဲခြင်း	၁၃.၆.၁၇	၁၃.၆.၁၇	၃၂	၃၉	၆၉	၆၉   မဟာ



၆.၂။ ယ်ယူရေးအစီအစဉ် ရေးဆွဲခြင်း	၁၃.၅.၁၉	၁၃.၅.၁၉	၇	၅	၁၂	၁၂	၁၂	၁၂	၁၂	၁၂	၁၂	၁၂
၆.၃။ ဘဏ္ဍာရေးကျန်ကျမှု လျာထားအစီအစဉ် ရေးဆွဲခြင်း	၂၀.၆.၁၇	၂၀.၆.၁၇	၃	၂	၂၁	၂၁	၂၁	၂၁	၂၁	၂၁	၂၁	၂၁
၆.၄။ ပြင်/ထိန်းအစီအစဉ် ရေးဆွဲခြင်း	၁၃.၆.၁၇	၁၃.၆.၁၇	၃၂	၃၉	၃၂	၃၂	၃၂	၃၂	၃၂	၃၂	၃၂	၃၂
၇။ စီမံကိန်းလုပ်ငန်းခွဲ တိုးတက်မှု စောင့်ကြည့် အစည်းအဝေး												
၇.၁။ အစည်းအဝေး ပထမအကြိမ်												
၇.၂။ အစည်းအဝေး ဒုတိယအကြိမ်												
၇.၃။ အစည်းအဝေး တတိယအကြိမ်												
၈။ စီမံကိန်းလုပ်ငန်းခွဲ အပြီးသတ်စစ်ဆေးခြင်း အစည်းအဝေး												
၉။ လူထုစစ်ဆေးမှုအစည်းအဝေး	၁၅.၅.၁၅	၁၅.၅.၁၅	၂၂	၃၃	၂၂	၂၂	၂၂	၂၂	၂၂	၂၂	၂၂	၂၂

အစည်းအဝေး	ရက်စွဲ	အကြိမ်	အချိန်	အကြောင်း	အခြေအနေအထား
စီမံကိန်းလုပ်ငန်းခွဲ အပြီးသတ်စစ်ဆေးခြင်း အစည်းအဝေး	၁၅.၅.၁၅	၂၂	၃၃	၂၂	၂၂
လူထုစစ်ဆေးမှုအစည်းအဝေး	၁၅.၅.၁၅	၂၂	၃၃	၂၂	၂၂



၁၀။ ပုံစံ ၈-၃။ ကျေးရွာဖွံ့ဖြိုးရေး ဦးစားပေးအစီအစဉ်

ပုံစံ - ၈ - ၃ ကျေးရွာဖွံ့ဖြိုးရေး ဦးစားပေးအစီအစဉ် (Form PC 3)

လမ်းညွှန်ချက်။ အဆင့်(၃) ကျေးရွာမှော်မှန်းချက်အစည်းအဝေး ပြီးဆုံးသောအခါ ကျေးရွာစီမံကိန်း အထောက်အကူပြု ကော်မတီသည် လူထုစည်းရုံးရေးမှူးအကူအညီဖြင့် ဤပုံစံကိုပြည့်စုံအောင် ဖြည့်သွင်းရမည်။

လူထုစည်းရုံးရေးမှူး/ဝန်ထမ်း အမည် ဦးစင်းသိဟခင်

နေ့စွဲ 15.2.17 စက်ဝန်းအား အမှတ်ဖြစ်ပါ (✓) စက်ဝန်း(၁)  
 စက်ဝန်း(၂)  စက်ဝန်း(၃)  စက်ဝန်း(၄)

ပြည်နယ်/တိုင်း မန္တလေး မြို့နယ် ပေကြည် ကျေးရွာအုပ်စု လှိုင် ကျေးရွာ ကျွမ်းကြဲကုန်း

က။ အခက်အခဲအတားအဆီးများအားဆွေးနွေးခြင်း - ယခုလက်ရှိအခြေအနေတွင် ဤကျေးရွာဖွံ့ဖြိုးတိုးတက်ရေးအတွက် အဓိက အခက်အခဲအတားအဆီးများသည် မည်သည့်များဖြစ်ပါသနည်း။ (အမျိုးသား/သမီး အနည်းဆုံးအခက်အခဲ ၅ ခုစီဖော်ပြပါ)

အမျိုးသား အဖွဲ့မှ တင်ပြသောအခက်အခဲအတားအဆီးများ	အမျိုးသမီး အဖွဲ့မှတင်ပြသောအခက်အခဲအတားအဆီးများ
၁ စွယ်စုံလမ်းများ မအောင်မြင်ဘူးကားရခက်	၁ စွယ်စုံလမ်းများမအောင်မြင်ဘူးကားရခက်ခဲဖွဲ့
၂ ဆောက်လုပ်ရေးလုံလောက်မှု မရှိဘူးခက်	၂ ဆောက်လုပ်ရေးလုံလောက်မှု မရှိဘူး ခက်ခြင်း
၃ စာကြည့်တိုက် မရှိခြင်းကြောင့် ပညာမရပါ။	၃ စာကြည့်တိုက်မရှိဘူး ပညာမရပါခြင်း
၄ စွယ်စုံလမ်းများမအောင်မြင်ဘူးကားရခက်	၄ စွယ်စုံလမ်းများ မအောင်မြင်ဘူးကားရခက်
၅ အစည်းဝေးခန်းမ မရှိဘူး အစည်းဝေးခန်းမ ရှိပါ။	၅ အစည်းဝေးခန်းမ မရှိဘူး အစည်းဝေးခန်းမ ရှိပါ။

ခ။ မှော်မှန်းခြင်း - နောင်လာမည့် ( ၅ )နှစ် အတွင်း ကျေးရွာဖွံ့ဖြိုးရေး မှော်မှန်းလျာထားချက်များအား တင်ပြပါ။

အမျိုးသားအဖွဲ့မှ တင်ပြသောမှော်မှန်းချက်များ	အမျိုးသမီးအဖွဲ့မှ တင်ပြသောမှော်မှန်းချက်များ
၁ စွယ်စုံလမ်းများမအောင်မြင်ဘူးကားရခက်	၁ စွယ်စုံလမ်းများမအောင်မြင်ဘူးကားရခက်
၂ ဆောက်လုပ်ရေးလုံလောက်မှု မရှိဘူးခက်	၂ ဆောက်လုပ်ရေးလုံလောက်မှု မရှိဘူး ခက်ခြင်း
၃ စာကြည့်တိုက် မရှိခြင်းကြောင့် ပညာမရပါ။	၃ စာကြည့်တိုက်မရှိဘူး ပညာမရပါခြင်း
၄ စွယ်စုံလမ်းများမအောင်မြင်ဘူးကားရခက်	၄ စွယ်စုံလမ်းများမအောင်မြင်ဘူးကားရခက်
၅ အစည်းဝေးခန်းမ မရှိဘူး အစည်းဝေးခန်းမ ရှိပါ။	၅ အစည်းဝေးခန်းမ မရှိဘူး အစည်းဝေးခန်းမ ရှိပါ။

ဂ။ လူထုစီမံကိန်း၏ လာမည့် ( ၄ ) နှစ်အတွက် အကျိုးမဝင်သော ဦးစားပေး ဖွံ့ဖြိုးတိုးတက်မှု လုပ်ငန်း အစီအစဉ်များအားဖော်ပြပါ။

အဆင့်	ကျေးရွာအတွက် ဦးစားပေး ဖွံ့ဖြိုးတိုးတက်မှု လုပ်ငန်းစဉ်များ	အဆိုပြုသူ (အမျိုးသားများ/ အမျိုးသမီးများ/အမျိုးသား+ အမျိုးသမီး)	ခန့်မှန်းကုန်ကျ ဝရိတ်	အကျိုးခံစားခွင့်ရှိသူ ခန့်မှန်းခြေ အရေအတွက်
၁	စွယ်စုံလမ်းများမအောင်မြင်ဘူးကားရခက်	အမျိုးသား / သမီး	၈၀၀,၀၀၀	၆၄၁
၂	စွယ်စုံလမ်းများမအောင်မြင်ဘူးကားရခက်	အမျိုးသား / သမီး	၈၀၀,၀၀၀	၆၄၁
၃	စာကြည့်တိုက် မရှိခြင်းကြောင့် ပညာမရပါ။	အမျိုးသား / သမီး	၅၀၀,၀၀၀	၆၄၁
၄	စွယ်စုံလမ်းများမအောင်မြင်ဘူးကားရခက်	အမျိုးသား	၁၅၀၀,၀၀၀	၁၇၇
၅	စာကြည့်တိုက်မရှိဘူး ပညာမရပါခြင်း	အမျိုးသား / သမီး	၅၀၀,၀၀၀	၆၄၁

ဃ။ လူထုစီမံကိန်း၏ လာမည့် ( ၄ ) နှစ်အတွက် အကျိုးမဝင်သော ဦးစားပေး ဖွံ့ဖြိုးတိုးတက်မှု လုပ်ငန်း အစီအစဉ်များအားဖော်ပြပါ။

အဆင့်	ကျေးရွာအတွက် ဦးစားပေး ဖွံ့ဖြိုး	အဆိုပြုသူ (အမျိုးသားများ/ အမျိုးသမီး)	အခန်းကဏ္ဍ
-------	---------------------------------	---------------------------------------	-----------





၁၁။ ပုံစံ ၈-၄။ ကျေးရွာခွဲမြို့ရေးစီမံကိန်းလုပ်ငန်းခွဲရွေးချယ်ခြင်းပုံစံ

ပုံစံ - ၈ - ၄ ကျေးရွာအုပ်စုစီမံကိန်းလုပ်ငန်းခွဲရွေးချယ်ခြင်းပုံစံ (Form PC 4)

လမ်းညွှန်ချက်၊ စီမံကိန်းလုပ်ငန်းခွဲရွေးချယ်မှုအစည်းအဝေးပြီးနောက်တွင် ကျေးရွာအုပ်စုမှ CF/TF တို့၏ အကူအညီရယူ၍ ကျေးရွာစီထောက်ကော်မတီမှ လက်မှတ်ရေးထိုးပြီး အဆိုပါပုံစံအား ပြည့်စုံအောင်ဖြည့်သွင်းရမည်။ ဤပုံစံအား ပြည့်စုံစွာဖြည့်သွင်းပြီးပါက ကျေးရွာအုပ်စုမှ မြို့တိုးတက်ရေးစီမံချက်တွင် TPIIC သို့ ယေဘုယျအတွက် နောက်ဆက်တွဲအဖြစ် ထားရှိရမည်။ CF မှ ကျေးရွာတစ်ရွာချင်းစီ၏ စီမံကိန်းလုပ်ငန်းခွဲဆိုင်ရာ အချက်အလက်များကို MIS သို့ ထည့်သွင်းရမည်။ (ယခုစီမံကိန်းလုပ်ငန်းခွဲ မလုပ်ကိုင်သော ကျေးရွာများ မပါဝင်ပါ။)

ကျေးရွာစည်ရှိရေးမှူး/ဝန်ထမ်းအမည် ဒွါ.မြင့်အောင်

နေ့စွဲ ၁၈.၂.၁၇ စက်ဝန်းအားအမှတ်ဖြစ်ပေးပါ။(✓) စက်ဝန်း(၁) စက်ဝန်း(၂) စက်ဝန်း(၃) စက်ဝန်း(၄) စက်ဝန်း(၅)

ပြည်နယ်/တိုင်း မန္တလေး မြို့နယ် ဖျော်စွယ်

ကျေးရွာအမည်	ဆောင်ရွက်မည့် လုပ်ငန်းများ	အတိုင်းအတာ	ခန့်မှန်း တိုက်ရိုက် အကျိုးခံစားခွင့် ရှိသူများ	အဆိုပြုတင်ပြသူ	ခန့်မှန်းကုန်ကျစရိတ်			
					စီမံကိန်းမှ ထည့်ဝင်မှု	ကျေးရွာမှ ထည့်ဝင်မှု	အခြားထည့်ဝင်မှု (ဖော်ပြပါ) ထည့်ဝင်ငွေ   အမည်/အဖွဲ့	
ကွင်းကြော်	စွာစွမ်းလမ်း ပြုပြင်ခြင်း	၂၅၀x၁၇x၉ ၃၀၀x၁၅x၉	၆၄၁	□ ကျား □ မ ဧကား+မ	၇၆၈၅၀၀၀	-	-	-
စွာစွမ်း	စွာစွမ်းလမ်း ပြုပြင်ခြင်း	၁၈၀x၁၇x၉	၉၈၀	□ ကျား □ မ ဧကား+မ	၈၆၈၅၀၀၀	-	-	-
ကျိတ်	စွာစွမ်းလမ်း ပြုပြင်ခြင်း	၂၅၀x၁၈x၉ ၂၀၃၀x၁၅x၉ ၁၆၀၀x၁၅x၉	၇၂၉	□ ကျား □ မ ဧကား+မ	၃၆၈၅၀၀၀	-	-	-
မောင်	စွာစွမ်းလမ်း ပြုပြင်ခြင်း	၁၇၀x၁၅x၉ ၁၆၀၀x၁၅x၉	၄၂၅	□ ကျား □ မ ဧကား+မ	၉၆၈၅၀၀၀	-	-	-

ရာထူး ကျေးရွာအုပ်စု စီ/ထောက်ကော်မတီ ဥက္ကဋ္ဌ အမည် လက်မှတ် ရက်စွဲ



၁၂။ အစည်းအဝေး မှတ်တမ်းများ



ကျေးရွာအစည်းအဝေးမှတ်တမ်း

အစည်းအဝေးပြုလုပ်သည့်နေရာ ။ ။ ရွာအိမ်မှာ မှူး ၆၄ အိမ်မှာ

ကျေးရွာ ။ ။ လွမ်းခြံကျင်း

ကျေးရွာအုပ်စု ။ ။ ကျိစွာ

အချိန် ။ ။ ၂ နာရီ ( ၈ : ၃၀ )

အစည်းအဝေးအမည် ။ ။ ဟေး: စွာ ဖွဲ့ ဖြည့်: ရေး: စီမံချက် ရေး: ဆွဲခြင်း

တက်ရောက်သူဦးရေ ကျား ( ၄၀ ) မ ( ၃၀ ) စုစုပေါင်း ( ၇၀ )

အစည်းအဝေးတွင်ဆွေးနွေးသည့်အကြောင်းအရာ။

- ၁။ ပထမပေးဆွေးနွေးချက် မှား ဖြစ်နေ ဆွေးနွေးခြင်း ၊
- ၂။ ဦးစီး: ပေးအဆင်သန် မှန်ခြင်း ( မပေး: ရွေးချယ်ခြင်း ) ၊
- ၃။ ဟေး: စွာ ဖွဲ့ ဖြည့်: ရေး: အစီအစဉ် ရေး ဆွဲခြင်း ( VOP ) ၊
- ၄။ သဘာဝ နှင့် အကန့်အသတ် ရှင်းလင်း ဖြစ်နေခြင်း ၊
- ၅။ စီမံကိန်း အကျင့်: ဝင်ရောက် ငြိမ်းအေးခြင်း: မဝင်ရောက် ငြိမ်းအေးခြင်း
- ၆။ နေ: ဖြစ်နေခြင်း ၊
- ၇။ ဟေး: စွာ စီမံ ချုပ်ချုပ် အဖွဲ့ ရေး: ကောက်ခြင်း ( နေပြည်
- ၈။ ချက် မပေး: ရွေး: ချယ် ) ၊
- ၉။
- ၁၀။







ဆုံးဖြတ်ချက်များ

၁။ ကွမ်းခြံကုန်းကျေးရွာအုပ်စုမှ မဲပေး ရွေးချယ်သော လူငယ်များ၏ မှားယွင်းမှုအား ဖယ်ရှားပစ်ပယ်ခြင်းဖြစ်ပါသည်။

ဦးစားပေး	ဖွဲ့စည်းရေးလုပ်ငန်း	အဆိုပြုသူ	မဲအရေအတွက်
၁	ရွာအုပ်စုအဖွဲ့အစည်း (၄၅)	ကျား + မ	၂၄၃
၂	ရွာအုပ်စုအဖွဲ့အစည်း (၄၅)	ကျား + မ	၁၅၉
၃	ရွာအုပ်စုအဖွဲ့အစည်း (၄၅)	ကျား + မ	၉၈
၄	အစည်းအဝေး (အသစ်)	ကျား	၈၄
၅	အစည်းအဝေး (အသစ်)	ကျား + မ	၃၁
၆	ရွာအုပ်စုအဖွဲ့အစည်း (၄၅)	ကျား	၂၂

၂။ ကွမ်းခြံကုန်းကျေးရွာအုပ်စုမှ မဲပေး ရွေးချယ်သော လူငယ်များ၏ မှားယွင်းမှုအား ဖယ်ရှားပစ်ပယ်ခြင်းဖြစ်ပါသည်။

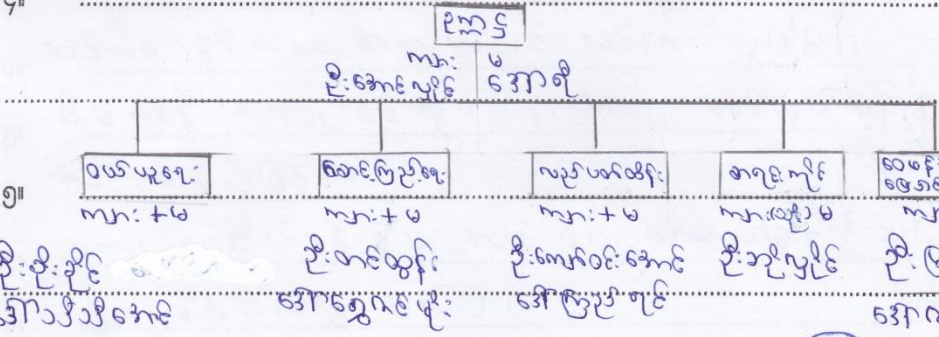

မှတ်တမ်းတင်သူ *[Signature]* အတည်ပြုသူ *[Signature]*  
 အမည် ဦးအောင်လှိုင် အမည် ဦးအောင်လှိုင်  
 ရာထူး လူမှုရေးဝန်ထမ်း ရာထူး ဥက္ကဋ္ဌ  
 ရက်စွဲ ၁၅.၂.၂၀၁၇ ရက်စွဲ ၁၅.၂.၂၀၁၇



၁၃။ ကဏ္ဍအလိုက် အခက်အခဲမှတ်တမ်း

**ကျွန်ုပ်တို့၏**  
**ကွမ်ဒါကျွန်ကျေးဇူး**

မနက်ဆက်တွဲ(၄) မြားနားသောအခိုင်းများအတွက် ဦးစားပေးဖွဲ့ပြီးရောက်ရှိရန်စဉ်  
အနစ်ချပ်

မှရင်းသည်အား VPSO တွင်ထောက်ပံ့ပေးပါသည့်အခြားဌာနများနှင့် ညှိနှိုင်းရန်အတွက် မိတ္တူအား TPIC သို့ပို့ရပါမည်။ MIS data အနေဖြင့်  
သွင်းရန် မလိုအပ်ပါ။

အထိန်း	လုပ်ငန်း	မည်သည့်အားပေးလဲ	ကျေးဇူးတင်အောင်အောင် (လို) အောင်	ပြင်ပမှမည်သို့ ထောက်ပံ့ မလဲ	
အခြေခံအဆောက်အအုံ	၀	စွယ်စုံစာအုပ်များ	<input checked="" type="checkbox"/> မ		
	၁	စွယ်စုံစာအုပ်များ	<input checked="" type="checkbox"/> မ		
	၂	စွယ်စုံစာအုပ်များ	<input checked="" type="checkbox"/> မ		
	၃	စွယ်စုံစာအုပ်များ	<input checked="" type="checkbox"/> မ		
	၄	စွယ်စုံစာအုပ်များ	<input type="checkbox"/> မ		
	၅	စွယ်စုံစာအုပ်များ	<input checked="" type="checkbox"/> မ		
အခြားအဆောက်အအုံ	၀		<input type="checkbox"/> မ		
	၁		<input type="checkbox"/> မ		
	၂		<input type="checkbox"/> မ		
	၃		<input type="checkbox"/> မ		
	၄		<input type="checkbox"/> မ		
	၅		<input type="checkbox"/> မ		
ကျန်းမာရေးနှင့် အာဟာရ	၀		<input type="checkbox"/> မ		
	၁		<input type="checkbox"/> မ		
	၂		<input type="checkbox"/> မ		
	၃		<input type="checkbox"/> မ		
	၄		<input type="checkbox"/> မ		
	၅		<input type="checkbox"/> မ		
ပညာရေး	၀		<input type="checkbox"/> မ		
	၁		<input type="checkbox"/> မ		
	၂		<input type="checkbox"/> မ		

