



ပြည်ထောင်စုမြန်မာနိုင်ငံတော်အစိုးရ
 နှိုက်ပျိုးရေး၊ မွေးမြူရေးနှင့် ဆည်မြောင်းဝန်ကြီးဌာ
 ကျေးလက်ဒေသဖွံ့ဖြိုးတိုးတက်ရေးဦးစီးဌာန

National Community Driven Development Project
 လူထုဖွံ့ဖြိုးမှုမိမိကိန်း၊ လှိုင်းဘွဲ့မြို့နယ်

ကျေးရွာဖွံ့ဖြိုးရေးအစီအစဉ်



ကွမ်ဘီကျေးရွာအုပ်စု
 ကွမ်ဘီကျေးရွာ

မာတိကာ

<u>စဉ်</u>	<u>အကြောင်းအရာ</u>	<u>စာမျက်နှာ</u>
၁။	လှိုင်းဘွဲ့မြို့နယ်အခြေပြမြေပုံ	၁
၂။	ကျေးရွာမြေပုံ (တည်နေရာ)	၂
၃။	အုပ်စုတွင်ပါဝင်သော ကျေးရွာများစာရင်း	၃
၄။	ကျေးရွာအခြေခံအချက်အလက်များ (ကျေးရွာသမိုင်းကြောင်း)	၄
၅။	လူထုပူးပေါင်းပါဝင်သော လူမှုဆန်းစစ်ခြင်းနှင့် အကဲဖြတ်ခြင်း လုပ်ငန်းစဉ် (PSA/PRA) အကျဉ်းချုပ်ဇယား	၅
၆။	ကျေးရွာဖွံ့ဖြိုးရေးအစီအစဉ်အတွက်အသုံးပြုခဲ့သော PRA tools တစ်ခုချင်းစီအတွက် သုံးသတ်ချက်များ	
	၁။ ကျေးရွာလူမှုရေးနှင့်အရင်းအမြစ်ပြမြေပုံ (Social Map)	၆-၇
	၂။ ရာသီခွင်ပြပြကွဲဒီဇိုင်း (Seasonal Cleander)	၈-၉
	၃။ ဥစ္စာနေကြွယ်ဝမှုပြဇယား (Wealth Ranking)	၁၀-၁၁
	၄။ ကျား၊မ ပင့်ကူအိမ်သုံးသပ်ခြင်း (Cob Web)	၁၂-၁၃
	၅။ အရင်းအမြစ်အသုံးချမှုပုံစံပြဇယား (Asset Mapping)	၁၄-၁၆
	၆။ အဖွဲ့အစည်းချိတ်ဆက်မှုပြဇယား (Veen Diagram).....	၁၇-၁၉
၇။	ကော်မတီဝင်များရွေးချယ်ခြင်းနှင့် ကျေးရွာဖွံ့ဖြိုးရေးအစီအစဉ် ဆောင်ရွက်မှုမှတ်တမ်း	၂၀
၈။	ကျေးရွာအချက်အလက်များ (PC 1)	၂၁-၂၄
၉။	စီမံကိန်းစက်ဝန်းအချိန်ဇယား (PC 2)	၂၅
၁၀။	ကျေးရွာဖွံ့ဖြိုးရေးဦးစားပေးအစီအစဉ် (PC 3)	၂၆-၂၈
၁၁။	အစည်းဝေးမှတ်တမ်းများ	၂၉-၃၀
၁၂။	ကဏ္ဍအလိုက်ဦးစားပေးဖွံ့ဖြိုးရေးလုပ်ငန်းစဉ်များ	၃၁

၁။ လိုင်းဘွဲ့မြို့နယ်အခြေပြမြေပုံ

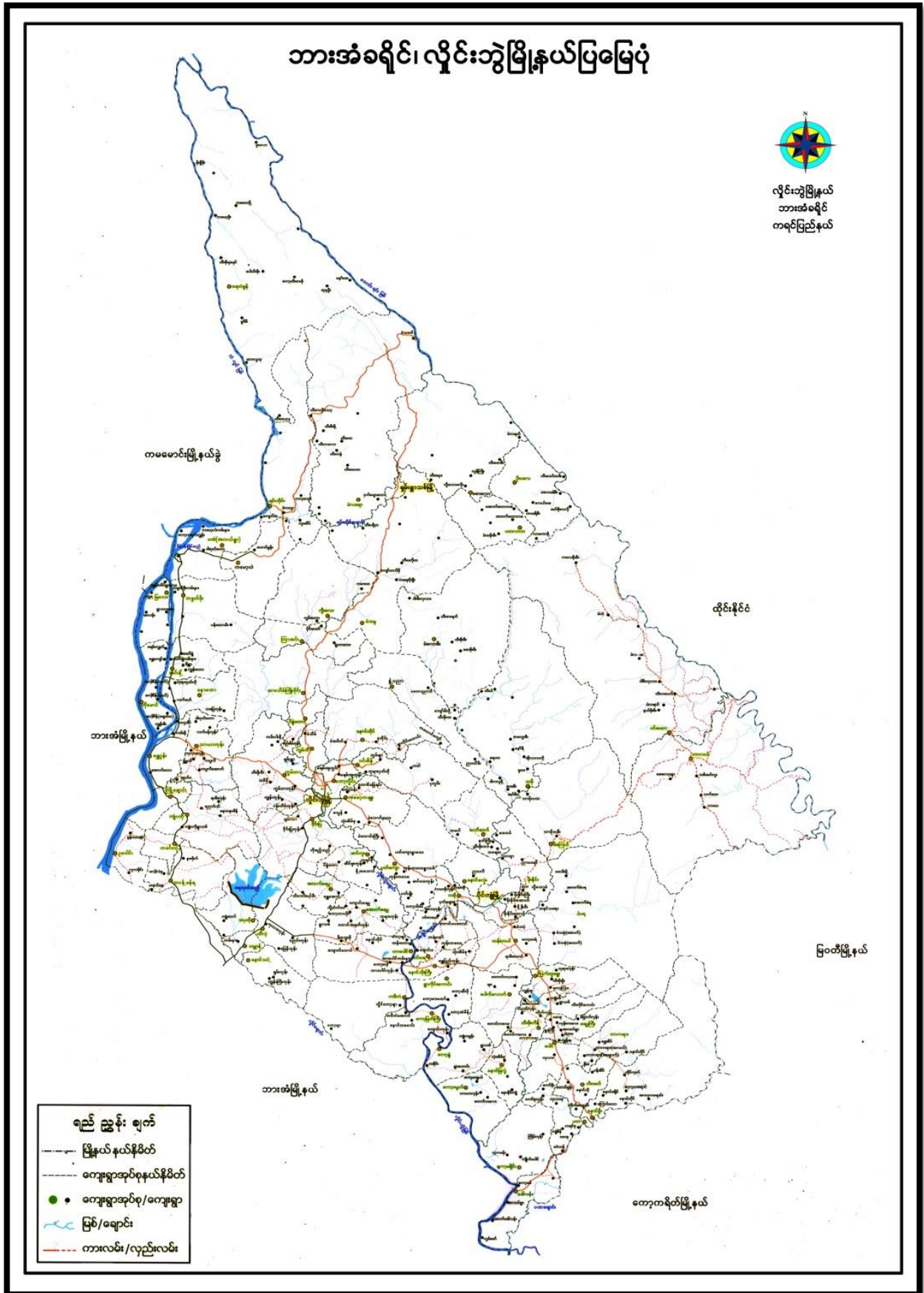

၂။ ကျေးရွာမြေပုံ (တည်နေရာ)

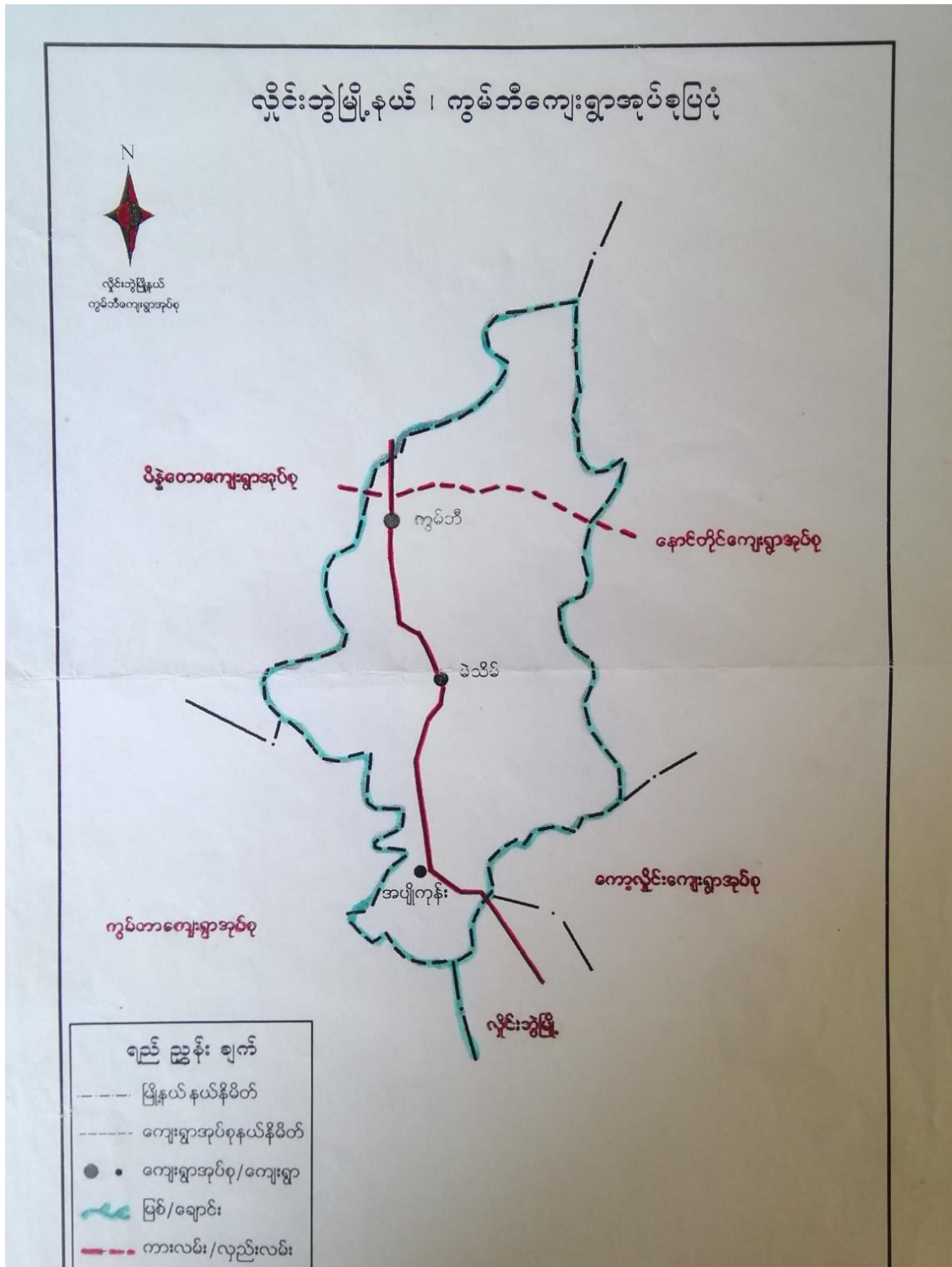

၃။ အုပ်စုတွင်ပါဝင်သော ကျေးရွာများစာရင်း

- ၁။ ကွမ်ဘီ
- ၂။ မဲသိမ်
- ၃။ အပျိုကြီးကုန်း

၅။ လူထုပူးပေါင်းပါဝင်သော လူမှုဆန်းစစ်ခြင်းနှင့် အကဲဖြတ်ခြင်းလုပ်ငန်းစဉ် အကျဉ်းချုပ်ဇယား

စဉ်	အသုံးပြုခဲ့သော PRA tools များ	ဦးတည်အုပ်စုများ	အစည်းအဝေး		အဓိကတွေ့ရဆုံးချက်များ
			ကျား	မ	
၁	ကျေးရွာအရင်းအမြစ်ပြမြေပုံ (Social Map)	ရပ်မိရပ်ဖ၊ ကော်မတီဝင်များ၊ ကျေးရွာလူထုများအားလုံး။	၂၁	၄၉	အခြေခံအဆောက်အအုံများ၊ လမ်းပန်းဆက်သွယ်ရေးအခြေအနေ၊ လယ်ယာမြေများ၊ ကျေးရွာရှိသဘာဝအရင်းအမြစ်များ။
၂	ရာသီခွင်ပြပြကွဲဒီဇိုင်း (Seasonal Cleander)	ကော်မတီဝင်များ၊ အမျိုးသား/အမျိုးသမီး၊ ဆင်းရဲနွမ်းပါးသူများ။	၂၁	၄၈	စိုက်ပျိုးရိတ်သိမ်းကာလ (တောင်ယာ၊ လယ်ယာ)၊ စီးပွားရေး၊ ဝင်ငွေရရှိမှု၊ ပွဲတော်ချိန်၊ ရာတု၊ ကျန်းမာရေးဆိုင်ရာ ရေရရှိမှု။
၃	ဥစ္စာနေကြွယ်ဝမှုပြဇယား (Wealth Ranking)	ချမ်းသာ၊ အလယ်အလတ်၊ နွမ်းပါးစသော အုပ်စုများ	၂၁	၄၈	ကျေးရွာလူမှုစီးပွားရေး အခြေအနေကို ခွဲခြားသတ်မှတ်နိုင်ရေးအတွက် အခြေခံစံနှုန်းများ သတ်မှတ်ခြင်း။
၄	ကျား၊ မ ပင့်ကူအိမ်သုံးသပ်ခြင်း (Cob Web)	ကျေးရွာရှိ အမျိုးသားနှင့် အမျိုးသမီး များ	၆၃	၄၈	အမျိုးသားနှင့် အမျိုးသမီး မားတန်းတူအခွင့်အရေးရရှိမှုနှင့် မရရှိသည့် အကြောင်း အရင်းများကို ဖော်ထုတ်ဖော်ပြခြင်း။
၅	အရင်းအမြစ်အသုံးချမှုပုံစံပြဇယား (Asset Mapping)	ကျေးရွာလူထုအားလုံး။	၂၁	၄၈	ကျေးရွာရှိ သဘာဝအရင်းအမြစ်များနှင့် လူမှုဆိုင်ရာအရင်း အမြစ်များအား မည်သို့အသုံးပြုပြီး မည်သို့ကုန်ဆုံးရှုံးထားရှိခြင်း။
၆	အဖွဲ့အစည်းချိတ်ဆက်မှုပြဇယား (Veen Diagram)	ကျေးရွာအုပ်ချုပ်ရေးအဖွဲ့၊ ကျေးရွာဖွံ့ဖြိုးရေးလုပ်ဆောင်နေသည့် အဖွဲ့၊ ကျေးရွာလူထု	၂၁	၄၈	ကျေးရွာအတွင်းရှိ အဖွဲ့အစည်းများနှင့် မည်သို့ဆက်သွယ်ဆောင်ရွက်မှုရှိခြင်း။
၇	ကျေးရွာအခြေခံအချက်အလက် (PC 1)	အမျိုးသား၊ အမျိုးသမီးနှင့် ကျေးရွာလူထုအားလုံး	၁၀	၄၈	အိမ်ခြေလူဦးရေ၊ လူမျိုး၊ ဘာသာစသော အခြေခံအချက်အလက်များ ဖော်ပြခြင်း။
၈	အခက်အခဲများ၊ မျှော်မှန်းချက်များ၊ ကျေးရွာဖွံ့ဖြိုးရေးဦးစားပေးလုပ်ငန်းများဖော်ထုတ်ခြင်း။ (PC 3)	အမျိုးသား၊ အမျိုးသမီးနှင့် ကျေးရွာလူထုအားလုံး	၅၅	၄၈	ကျေးရွာတွင်းရင်ဆိုင်နေရသော အခက်အခဲများ၊ ကျေးရွာလူထု၏ မျှော်မှန်းချက်များ၊ ကျေးရွာဖွံ့ဖြိုးရေးအတွက် ဦးစားပေးလုပ်ငန်းများ ဖော်ထုတ်နိုင်ရန်။

၆။ ကျေးရွာဖွံ့ဖြိုးရေးအစီအစဉ်အတွက်အသုံးပြုခဲ့သော PRA tools
တစ်ခုချင်းစီအတွက် သုံးသတ်ချက်များ

၁။ ကျေးရွာလူမှုရေးနှင့်အရင်းအမြစ်ပြမြေပုံ (Social Map)



အမှုရှေး အရှင်ဖြစ်ပြန်ဖွဲ့ သုံးသပ်ချက်

ကျေးရွာ - ကဒါ

ရက်စွဲ - 18.6.2019

ရွှေဘီကျေးရွာတွင်လှည့်သောစိုက်ပျိုးရေးကိုအစီအစဉ်ကျင့်ကြသည်။
 ကျေးရွာတွင်ကုန်ကြီးကျောင်း၊ နှင့် ဘုရားရွှေစိမ်းကျောင်းများလည်းရှိသည်။
 ကောလုံးလွင်၊ ခွဲလွင်လည်းရှိသည်။ ကျေးရွာအေးပေးစခန်းလည်းရှိသည်။
 မူကြိုကျောင်း၊ မူစာနိကျောင်း၊ အထက်စာနိကျောင်းများရှိသည်။
 မေတ္တလွင်၊ မေတ္တနိနှင့် အစိစိလွင်များစွာရှိသည်။ ကျေးရွာတွင်နေထိုင်ကြ
 သူများမှာလှိုင်တိုင်းရှင်သာလှည်းများဖြစ်ကြသည်။ မုန့်ကာဘဝင်
 အများဆုံးကိုလွယ်ပြီး အရစ်သန်ကာဘာကိုလွယ်သူလည်းရှိကြသည်။
 အချို့ဘေးဒဏ်ထောင်စုများမှာနှိုင်ဖြား ဆိုအွားရှောက်လှုပ်ကြွေကြသည်။

ပါဝင်ဆွေးနွေးသူများ - ၂၅
 ၂ - ၅၃

ရာသီခွင်ပြုပြင်ရေးအဖွဲ့သုံးသပ်ချက်

ကျေးရွာ - ကွမ်ဘီ

ရက်စွဲ - 18.6.2019

ကွမ်ဘီကျေးရွာတွင်ရာသီခွင်ပြုပြင်ရေးအဖွဲ့သုံးသပ်ချက်
 ရာဒီ ရာသီညွှန်၊ ခိုက်ဘျိုး၊ ရှေး၊ ဝင်ငွေ၊ တွက်ငွေ၊ မွဲတော်၊ ကာကဝေး၊ အန္တရာယ်
 ရောဂါကျရောက်မှုကားလပ်ချိန်ကိုဖြင့်အစွဲအနွဲခဲသည်။ ခိုက်ဘျိုး၊ ရှေး၊ အနေဖြင့်
 နုပုခွန်၊ ဝါဆိုလ၊ ဝါခေါင်လ၊ ဝေဟံလင်း၊ သီတင်းကျွတ်များဝင်ပေါ်ခြင်း၊
 အဖြိုး၊ ရှိတ်သိမ်း၊ ဖြာသည်။ တန်ခူးလှည့် ဝေဟံလင်း၊ လာအထိဝင်ငွေနည်းပြီး
 တွက်ငွေများသည်။ ခိုက်တော်ဖြာသို့တက်တွဲ၊ ဖြာပေါင်းလများတွင်ဝင်ငွေများ
 ပြီးတွက်ငွေနည်းသည်။ မွဲတော်များအနေဖြင့် တန်ခူးလအဖြစ်၊ ကအုန်လအောင်
 ဖျာခွန်၊ ပွဲ၊ ဝါခေါင်လလက်ချည်ပွဲ၊ သီတင်းကျွတ်လဇီတန်း၊ ပွဲ၊ ကဆုန်လ
 ဖြာသို့လတွင်နှစ်သစ်လူး၊ ဖြာပေါင်းလတွင် အုရှား၊ ပွဲ၊ အုရှားရှိသည်။ သာကဝ
 ဘေးအန္တရာယ်အနေဖြင့် ဖြာကြီးခြင်းများရှိတော်သည်။ ကအုန်၊ နုပုခွန်လများတွင်
 ကျစ်လေး၊ နှင့်ဝမ်းလျော့ခြင်းများဖြစ်တော်သည်။ တန်ခူးလအုန်ဖြာသို့တက်တွဲ
 တပေါင်းတွင် ကားလပ်ချိန်များပြီး ကျန်လများတွင် ကားလပ်ချိန်နည်းသည်။

ပါဝင်အဖွဲ့အစည်း - ကျေးရွာ
 - ၁၅-၅၀

၃။ ဥစ္စာရေးကြွယ်ဝမှုပြဿနာ (Wealth Ranking)

ဥစ္စာရေးကြွယ်ဝမှုပြဿနာ

ကျေးရွာအုပ်စု - လွှမ်းအို
ကျေးရွာ - လွှမ်းအို

မြို့နယ် - ရခိုင်
ရက်စွဲ - ၁၈.၆.၂၀

အဆင့်	သတ်မှတ်ချက်	အိမ်ထောင်စုအရေအတွက်	ရာခိုင်နှုန်း
ပြေလည်သောအုပ်စု	က: ၁ ဇာန်ကတ် ၁ လယ်ယာမြေစာဝေ ဖုန်း ၁ ဆိုင်ကယ် ၁ ရေပေးစနစ်၊ TV ခလောင်၊ အောက်ခက် လယ်အိမ်စက်	၈၂	၂%
လယ်အလတ်ရွာသောအုပ်စု	က: လာဇီ၊ ဆိုင်ကယ်၊ လယ်ပျော့ကေ၊ ခက်အိုး၊ TV၊ အောက်ခက်၊ ဖုန်း၊ လယ် အိမ်စက်၊ ထိုင်၊ မြားအလုပ်လှူ	၃၅၈	၄၉%
ပြေလည်သောအုပ်စု	ဖုန်း၊ ခက်အိုး၊ လယ်အိမ်စက်၊ လှေအိမ်စက် ထိုင်	၃၅၈	၄၉%
ပါဝင်အေးစွဲသူ - ကျား (၄၀) မ (၃၈)			

ဥစ္စာဓန ဣယံဝိပုဏ္ဏိယော သံသယံ သံသယံ

ကျေးဇူး - ကျွမ်းကျင်

ရက်စွဲ - ၁၈.၆.၂၀၁၉

ကွမ်းသီးကျေးဇူး ဥစ္စာဓန သံသယံ ကို ဖြေဆိုပေးပါ

အိမ်ထောင်စုများကို အစားအသုံးဆိုင်ရာ ခွဲဖြားရေး ဝန်ထမ်းများ သို့မဟုတ်

၁၁) ဖြေလည်သော အချက် ၂) အလယ်အလတ် အချက် ၃) မဖြေလည်သော အချက်
ကို ဖြေဆိုပါ။ ဖြေလည်သော အချက်တွင် ကူး၊ ရှေးကဏ္ဍ၊ လာသာ၊ ငြောဝဇက ဖုန်း၊ အိုင်ကယ်
ရွှေငွေ TV စသော အင်္ကျီ၊ လယ်ထွက်စက် ကို ဖြေဆိုပါ။ အိမ်ထောင်စု အစုအဖွဲ့
၈၂ စု နှင့် ရာချိန်နှုန်း အနေဖြင့် ၂-၇ ခန့် ရှိပါသည်။ အလယ်အလတ် အချက်တွင် ကူး၊ လာသာ၊
အိုင်ကယ် လယ် (၅) ဇက၊ စက်ကိတ်၊ TV၊ အင်္ကျီ၊ လယ်ထွက်စက်
ထိုင်၊ တွင်း သွား၊ ကျောက်အလုပ်လုပ်ကြသည်။ အိမ်ထောင်စု အနေဖြင့် ၃၅၈ စု ရာချိန်နှုန်း
အနေဖြင့် ၄၉ ၇ ရှိပါသည်။ မဖြေလည်သော အချက်တွင် ဖုန်း၊ စက်ကိတ်၊ လာသာ၊
လုပ်ငန်း၊ ထိုင်၊ သို့မဟုတ် သွား၊ ကျောက်လုပ်ငန်း၊ မှား၊ ဖြေဆိုပါ။ အိမ်ထောင်စု အနေဖြင့်
၃၅၈ စု ၁ ရာချိန်နှုန်း အနေဖြင့် ၄၉ ၇ ရှိကြောင်း တွေ့ရပါသည်။

ပါဝင်ရေး ဝန်ထမ်း - ၆
မ - ၇

၄။ ကျားမ ပင့်ကူအိမ်သုံးသပ်ခြင်း (Cob Web)

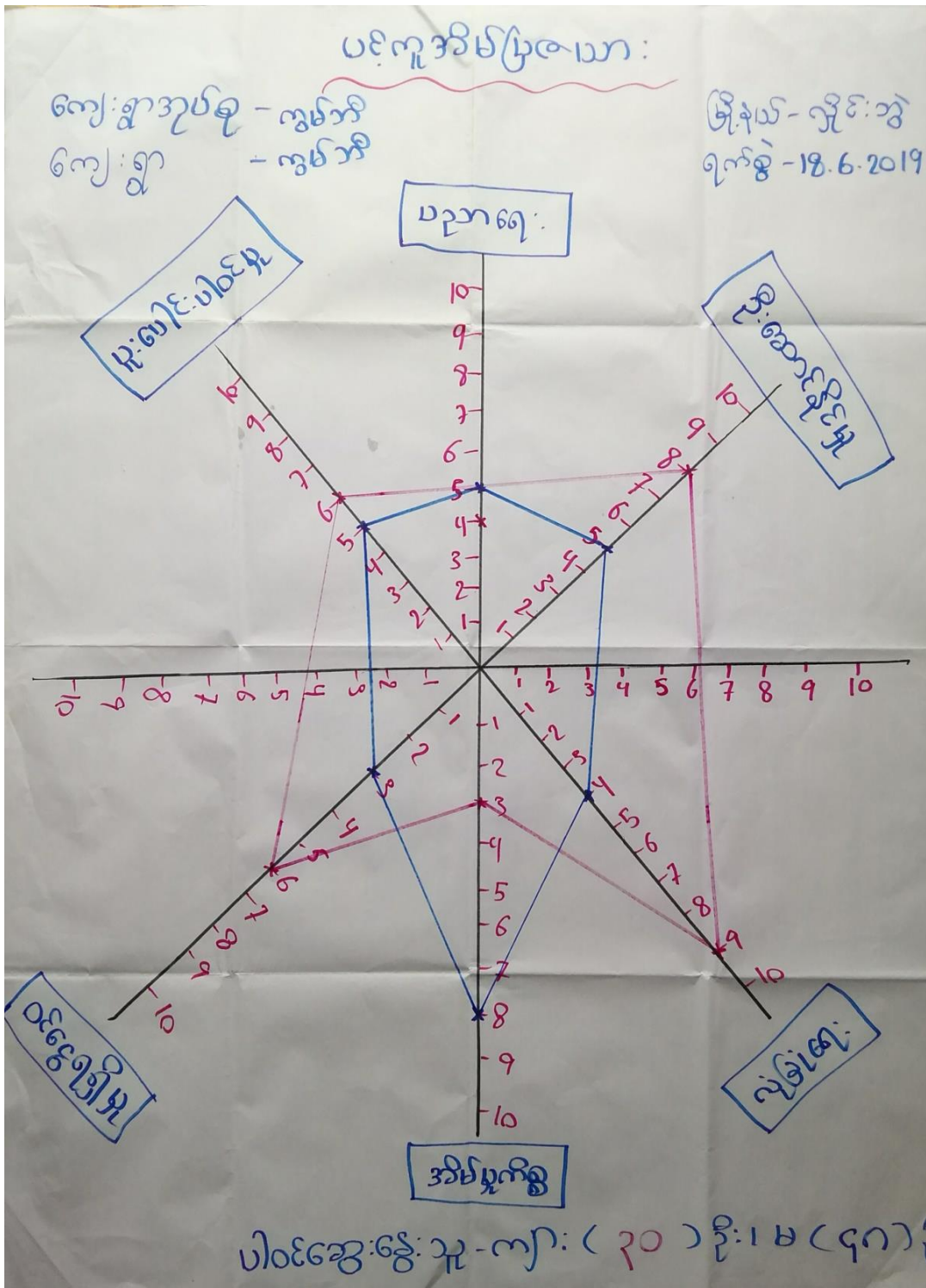

၀င်းကူအိမ်ပြုစာသားသုံးသပ်ချက်

ကျေးရွာ-ကွမ်ဘီ

ရက်စွဲ - 18.6.2019

ကွမ်ဘီကျေးရွာတွင် ၀င်းကူအိမ်ပြုစာသား ကိုဆွေးနွေးသုံးသပ်ရန်

ညောင်တုန်းတွင် အမျိုးသားများနှင့် အမျိုးသမီးများ၏ ဝင်ရောက်အရင်အချင်းများ
 သည် ရာချင်နှုန်း တူညီစွာရှိကြသည်။ ဦးဆောင်ချင်မှုတွင် အမျိုးသားများက
 အမျိုးသမီးများထက် ရာချင်နှုန်း ပိုမားကြောင်း တွေ့ရသည်။ ပူပူစောင်းစောင်း
 မှုတွင် အမျိုးသားများက အမျိုးသမီးများထက် ရာချင်နှုန်း ပိုမိုသော်လည်း
 အနည်းငယ်သာ ဖြစ်သည်။ ဝင်ငွေရရှိမှုတွင် အမျိုးသားများက အမျိုးသမီး
 များထက် ပိုမိုဝင်ငွေရှာဖွေနိုင်ကြောင်း တွေ့ရသည်။ အိမ်မှုကိစ္စတွင် အမျိုး
 သမီးများက ရာချင်နှုန်း များပြီး အမျိုးသားများက ရာချင်နှုန်း နည်းသည်။
 လုံခြုံရေးတွင် အမျိုးသားများက များပြီး အမျိုးသမီးများက လုံခြုံရေး
 အားနည်းကြောင်း တွေ့ရသည်။

ဒီရင်းအမြစ်အသုံးချမှုပုံစံပြဇယား

ကျေးရွာအုပ်စု - ကွမ်ဘီ		မြို့နယ် - ညိုင်းဘွဲ့
ကျေးရွာ - ကွမ်ဘီ		ရက်စွဲ - ၁၈.၆.၂၀၁၉
ကျား	မ	ကျား + မ
ဟားခွန်		ရွာတွင်းဆက်လမ်း
		ဝါးတား
		ရေတွင်း
		အဝီဒီတွင်း
		ဒွယ်ချုပ်ရေးစု
		ဘုန်းကြီးကျောင်း
		ဆောင်ကျောင်း
		နာရေးကုသိုလ်ဗဟိုဌာန
		ရွာလယ်ဇရပ်
		ဆေးရုံ
		ဇာပင်စစ်မီး
		လမ်း သင်္ချိုင်း
		အကြည့်ထိုက်၊ အသံချဲ့စက်
ပါဝင်အဖွဲ့ဖွဲ့သူ - ကျား (၂၅) ဦး + မ (၅၃) ဦး		

အရင်းအမြစ်ထိန်းချုပ်မှုပြဇာနည်:

ကျေးရွာအုပ်စု - လွန်ဘီ
 ကျေးရွာ - လွန်ဘီ

ဖွဲ့စည်း - လှိုင်အိ
 ရက်စွဲ - ၁၈.၆.၂၀၁၉

ကျား

မ

ကျား + မ

အစိစိတွင်း

လျှပ်စစ်မီး

အုပ်ချုပ်ရေး
ရုံး

နာရေးကူညီ
မှုကား

ဖားစည်

အသံချွတ်
စက်

သင်္ချိုင်း

ရွာချင်း
ဆက်သွယ်

တံတား

ဘုန်းကြီး
ကျောင်း

စာသင်
ကျောင်း

ရွာလယ်
ဇာဉ်

စာလှုပ်
တိုက်

ရေတွင်း

ဆေးရုံ

ပန်း

ပါဝင်ကြွေးမြေးသူ - ကျား (၂၅)၊ မ (၅၃)

အရင်းမြစ်ပိုင်ဆိုင်မှုထိန်းချုပ်မှုပြင်ဆင်မှု၊ ဆုံးသတ်ချက်

ကျေးရွာ- ကွမ်တီ

ရက်စွဲ - ၁၈.၆.၂၀၁၉

ကွမ်တီကျေးရွာတွင် ဇာ:စည်ကိုအမျိုးသား၊ သီး:သန့်၊ အဖေဖော်: သုံး:ခွဲကြံ သည်။
အမျိုး:သမီး: သီး:သန့်၊ ဟူးရှေ သုံး:ခွဲ၊ မှတ်ပုံပေး။ ရွာတွင်း:ဆက်လမ်း: ၁ ဝတ်စား:
ဖျေ: ၁၊ အထိထွင်း: အုပ်ချုပ်ရေး:ရုံး: ၁၊ ဘုန်း:ကြီး: ကျောင်း: ၁၊ ဓာသင်ကျောင်း:
နံ့အေး:ကူညီမှုက: ၁၊ ရွာလယ်စရပ် (စေး:ရုံး) ၁၊ လျှပ်စစ်ဗီး: ၁၊ လမ်း: ၁၊ သစ်ချိုင်း:
စာကြည့်တိုက် ၁၊ အသံချဲ့စက်၊ များ:ကိုးမူ အမျိုး:သား:နှင့် အမျိုး:သမီး:
တူညီစွာ သုံး: ခွဲကြံ သည်။ အထိထွင်း: လျှပ်စစ်ဗီး: အုပ်ချုပ်ရေး: ရုံး:
နံ့အေး:ကူညီမှုက: ဟ: စည်အသံချဲ့စက်၊ များ: ကိုအမျိုး: သား:သီး:သန့်၊
ထိန်း: ချုပ်ကြံသည်။ သစ်ချိုင်း: ၁၊ ရွာချင်း:ဆက်လမ်း: ၁ ဝတ်စား: ၁၊ ဘုန်း:ကြီး:ကျောင်း:
ဓာသင်ကျောင်း: ၁၊ ရွာလယ်စရပ်၊ စာကြည့်တိုက်၊ ဖျေ: ၁၊ စေး:ရုံး ၁၊ လမ်း:
များ:ကိုးမူ အမျိုး:သား:နှင့် အမျိုး:သမီး: တူညီစွာ ထိန်း: ချုပ်ကြံ သည်။

ပါဝင်အဖွဲ့: ဝဋ္ဋ: ၁၃ ကျား: - ၂၅
မ - ၅၃

ကျေးရွာနှင့် ချိတ်ဆက်နေသော အဖွဲ့အစည်း

ကျေးရွာအုပ်စု - ကွမ်ဘီ
ကျေးရွာ - ကွမ်ဘီ

Easy စော/စော့

LRC

၅က် ၅ - ၁၈.၆.၂၀၁၉

ကျေးရွာအတွင်း အဖွဲ့အစည်း

ကျေးရွာပြင်၊ မဟာယူနိုက်တက်

ဓမ္မကျေးလက်အဖွဲ့

နာရေး ကျန်းမာရေး အဖွဲ့

ထားရေပစ္စည်းအဖွဲ့

ပျဉ်းပျဉ်းအဖွဲ့

တစ်စုတစ်စုအဖွဲ့

ပျဉ်းပျဉ်းအဖွဲ့

ပေးပို့အဖွဲ့

စော့/အုပ်

BGIF အဖွဲ့

ဥယျာဉ်အဖွဲ့

သန့်ရှင်းရေးအဖွဲ့

ပ.ဆ.င
ကျေးလက်ပေးပို့စီမံခန့်ခွဲရေး

ဂေါ်ပကအဖွဲ့

မိုးလင်းရေးကော်မတီ

ဆိုင်အဖွဲ့

ကျေးလက်အဖွဲ့ဖြန့်ဖြူး
တိုးတက်ရေး (CDD)

ဓမ္မစင်္ကြာအဖွဲ့
ကော်မတီအဖွဲ့

ကျေးလက်ကော်မတီ

ကျေးလက်ကော်မတီ

စော့/အုပ်

ဖြန့်ဖြူးအဖွဲ့

န.တ.လ

Lotus Bridge

Microfinance

ပါဝင်ဆွေးနွေးပွဲ - ကျ. ၂၀၁၀) ဦး ၂၈ (၃၈)

အဖွဲ့စည်း ချိတ်ဆက်မှုပြုစာသား သုံးသပ်ချက်

ကျေးရွာ - ကွမ်ဘီ

ရက်စွဲ - 18-6-2019

ကွမ်ဘီကျေးရွာတွင်ဂေါပကအဖွဲ့၊ IBAFအဖွဲ့၊ လူငယ်အဖွဲ့၊ မေ့မရက

အဖွဲ့၊ ကျောင်းကျော်မတီအဖွဲ့၊ အစရှိသည်အဖွဲ့အစည်းများသည်ကျေးရွာရှိ

လူတူများနှင့် ဖွဲ့စည်းထားသောအဖွဲ့အစည်းများဖြစ်ပြီးကျေးရွာလူတူနှင့်

ချိတ်ဆက်မှုအားကောင်းလှပေသည်။ "နာရေးလူ့ဦးစွဲအသင်း၊ လူငယ်အဖွဲ့၊

ဥပဿကအဖွဲ့၊ မီးလင်းကျေးကျော်မတီ၊ ကျေးကျော်မတီအဖွဲ့၊ ကျွမ်းမာစေ့

ကျော်မတီအဖွဲ့၊ စာအုပ်အသင်းအဖွဲ့၊ ရေခဲအဖွဲ့၊ စေတနာ့စွမ်းအားအဖွဲ့၊ သန့်ရှင်းရေးအဖွဲ့၊

ဆိုင်အဖွဲ့များမှာလည်း ကျေးရွာအတွင်းရှိအဖွဲ့အစည်းများဖြစ်သည်။

Easy ဖွဲ့စည်းရေး၊ LRC၊ မာသာမူနီယံ၊ လူမှုဝန်ထမ်းအဖွဲ့၊ ကျေးရွာ

ပထမကျေးလက်လမ်းဦးစီးဌာန၊ ကျေးလက်ဒေသဖွံ့ဖြိုးတိုးတက်ရေး (CDD)

မေ့မရကြွယ်ဝင်အဖွဲ့၊ နာလအဖွဲ့၊ lotus Bridge Microfinance အဖွဲ့

များမှာကျေးရွာတွင်ပအဖွဲ့များဖြစ်ကြသည်။

ပါဝင်ဆွေးနွေးသူ - ကျား - ၄၀
မ - ၃၆

၇။ ကော်မတီဝင်များရွေးချယ်ခြင်းနှင့် ကျေးရွာဖွံ့ဖြိုးရေးအစီအစဉ် ဆောင်ရွက်မှုမှတ်တမ်း



၈။ ကျေးရွာအချက်အလက်များ(PC 1)

ပုံစံ - ၈ - ၁ ကျေးရွာအခြေခံအချက်အလက်များ (Form PC 1)

လမ်းညွှန်ချက်၊ ကျေးရွာတစ်ရွာသို့ ပထမဆုံးမိတ်ဆက်ခရီးသွားရောက်သောအခါ လူထုစည်းရုံးရေးမှူးသည် ကျေးရွာခေါင်းဆောင်များအားကျေးရွာအချက်အလက်များကိုမေတ္တာရပ်ခံ၍တောင်းခံရသည်။ ဤအချက်အလက်များကိုစီမံကိန်းမိတ်ဆက်အစည်းဝေးပွဲတွင်လည်းတောင်းခံရသည်။ စီမံကိန်းမိတ်ဆက်အစည်းဝေးတွင် လူထုစည်းရုံးရေးမှူးသည် ဤအချက်အလက်များအား စစ်ဆေးပြီး မှန်ကန်အောင်ပြုလုပ်ရမည်၊ ပြီးနောက်တွင် လူထုစည်းရုံးရေးမှူးမှ သတင်းအချက်အလက်ထဲသို့ Tablets မှ တဆင့် ဖြည့်သွင်းရမည်။

ကျေးရွာခေါင်းဆောင် အမည် ဦးဇေဇော်	ကျေးရွာခေါင်းဆောင်၏ ဖုန်းနံပါတ် ၀၇၄၅၄၇၅၈၂၈	လူထုစည်းရုံးရေးမှူး၏အမည်
ပြည်နယ်/တိုင်းဒေသကြီး ကရင်	မြို့နယ် ရွှေဘူ	ကျေးရွာအုပ်စု ကျွမ်းဘို
		ကျေးရွာ ကျွမ်းဘို

က။ လူဦးရေ

လူမျိုးစု	အိမ်ထောင်စုအရေအတွက်	ကိုးကွယ်သည့်ဘာသာ	အိမ်ထောင်စုအရေအတွက်
လူမျိုးစု (၁) ကရင်	၇၆၉	ဘာသာ(၁) ဗုဒ္ဓ	၇၆၉
လူမျိုးစု (၂) ကရင်	၃၁	ဘာသာ(၂) ဗုဒ္ဓ	၃၁
လူမျိုးစု (၃) -----		ဘာသာ(၃) -----	
လူမျိုးစုရော -----		ဘာသာရော -----	
အခြား			
အရေအတွက်			
မသန်စွမ်းသူများ	၄၅		
သက်ကြီးရွယ်အိုများ (၆၅ နှစ် နှင့် အထက်)	၃၀၀		
စစ်ဘေးရှောင်			

	အမျိုးသား(အရေအတွက်)	အမျိုးသမီး(အရေအတွက်)	စုစုပေါင်းအရေအတွက်
လူဦးရေ	၂၆၂၂	၂၅၁၉	၅၁၄၁
လူမျိုးစု (၁)-----			
လူမျိုးစု (၂)-----			
လူမျိုးစု (၃)-----			
အခြား			
အိမ်ထောင်ဦးစီး	၆၇၀	၁၃၀	၈၀၀

(ခ)အခြေခံအဆောက်အအုံ အသုံးအဆောင်များ

စာသင်ကျောင်း	အမှတ် ခြစ်ပါ	ကျန်းမာရေး	အမှတ် ခပ်ပါ	ဘာသာရေးအဆောက် အအုံများ	အမှတ် ခြစ်ပါ
အထက်တန်းကျောင်း	<input checked="" type="checkbox"/>	ဆေးရုံ	<input type="checkbox"/>	စေတီ	<input checked="" type="checkbox"/>
အလယ်တန်းကျောင်း	<input checked="" type="checkbox"/>	ကျန်းမာရေးဌာန	<input checked="" type="checkbox"/>	ဘုန်းကြီးကျောင်း	<input checked="" type="checkbox"/>
မူလတန်းကျောင်း	<input checked="" type="checkbox"/>	ကျန်းမာရေးဌာနခွဲ	<input type="checkbox"/>	ဟိန္ဒူဘုရားကျောင်း	<input type="checkbox"/>
မူကြိုကျောင်း	<input checked="" type="checkbox"/>	ဆေးပေးခန်း	<input checked="" type="checkbox"/>	ခရစ်ယာန်ကျောင်း	<input checked="" type="checkbox"/>
အခြား	<input type="checkbox"/>	အခြား	<input type="checkbox"/>	ဗလီ	<input type="checkbox"/>
				အခြား	<input type="checkbox"/>
မှတ်ချက်		မှတ်ချက်		မှတ်ချက်	

(ဂ) ကျွမ်းကျင်သူများမှတ်တမ်း (ကျေးရွာတွင်နေထိုင်သော သို့မဟုတ် တခြားရွာမှလာရောက်သောကျွမ်းကျင်သူများ)

(၁) စာသင်ကျောင်း			(၂) ကျန်းမာရေး			(၃) လက်မှုပညာရှင်		
	ရွာတွင်နေထိုင်သူ	အခြားရွာမှလာသူ		ရွာတွင်နေထိုင်သူ	အခြားရွာမှလာသူ		ရွာတွင်နေထိုင်သူ	အခြား
မူလတန်းပြဆရာ/မ	<input checked="" type="checkbox"/>	<input type="checkbox"/>	ဆရာဝန်	<input type="checkbox"/>	<input type="checkbox"/>	လက်သမား	<input checked="" type="checkbox"/>	
အထက်တန်းပြဆရာ/မ	<input type="checkbox"/>	<input type="checkbox"/>	လက်ထောက်ကျန်းမာရေးမှူး	<input type="checkbox"/>	<input checked="" type="checkbox"/>	ပန်းပုံ	<input checked="" type="checkbox"/>	
အလယ်တန်းပြဆရာ/မ	<input type="checkbox"/>	<input type="checkbox"/>	အမျိုးသမီးကျန်းမာရေးဆရာမ	<input type="checkbox"/>	<input checked="" type="checkbox"/>	လျှပ်စစ်ကျွမ်းကျင်၊ မီးသမား	<input checked="" type="checkbox"/>	
မူကြိုဆရာ/မ	<input type="checkbox"/>	<input type="checkbox"/>	သားဖွားဆရာမ	<input checked="" type="checkbox"/>	<input type="checkbox"/>	ရေပြိုက်သွယ်သူ	<input checked="" type="checkbox"/>	
အခြား	<input type="checkbox"/>	<input type="checkbox"/>	ပြည်သူ့ကျန်းမာရေးလုပ်သား	<input type="checkbox"/>	<input type="checkbox"/>	စက်ပြင်ဆရာ	<input checked="" type="checkbox"/>	
မှတ်ချက်			မှတ်ချက်			မှတ်ချက်		

(ဃ) ကျေးရွာသို့ ရောက်ရှိနိုင်သည့်လမ်းအခြေအနေ / ကျေးရွာတစ်ရွာသည် ၎င်း၏ကျေးရွာအုပ်စုနှင့် ဆက်သွယ်ထားသောလမ်းအခြေအနေ (အောက်ပါဝို့ကိုပိုင်းပါ)

ကျောက်ကြမ်းလမ်း: ကတ္တရာလမ်း ကွန်ကရစ်လမ်း: မော်တော်ဆိုင်ကယ်လမ်း:
 ကျောက်စင်းလမ်း: မြေသားလမ်း လူသွားလမ်း: အခြား: _____

(င) ကျေးရွာဖွံ့ဖြိုးမှုစီမံချက်

ပိုင်းပါ

(၁) လူထုဗဟိုပြုစီမံကိန်းမစတင်မီ ဤကျေးရွာတွင်ကျေးရွာဖွံ့ဖြိုးမှု စီမံချက်ရှိခဲ့ပါသလား? ရှိပါသည် မရှိပါ / မသိပါ

(၂) ရှိခဲ့ပါလျှင် ဤစီမံချက်ကို မည်သည့် ခုနှစ်တွင်ပြင်ဆင်ခဲ့ပါသနည်း? နှစ်----- / မသိပါ

(၃) ဤစီမံချက်ကို ဖြိုးနယ်မှအတည်ပြုခဲ့ပါသလား? ပြုခဲ့ပါသည် / မပြုခဲ့ပါ / မသိပါ

(စ) ခရီးအကွာအဝေး

ကျေးလက်ရုံးသို့ (၂၃) မိုင်

(၁) ဤကျေးရွာ၏ပဟိုမှ ၎င်းကျေးရွာအုပ်စု၏ပဟိုအထိ ခရီးမိုင်မည်မျှ ကွာဝေးသနည်း? မိုင်-----/မသိပါ

(၂) ဤကျေးရွာမှ ၎င်းကျေးရွာအုပ်စု၏ပဟိုအထိ သွားလာရာတွင် ကြာမြင့်သည့်အချိန်။

ခြောက်သွေ့ရာသီတွင် ကြာချိန် ၁၀ မိနစ် ထော်လာရုံ (မော်တော်ဆိုင်ကယ်) ခြေလျင်/လာ/မော်တော်ဘုတ်/

အခြား-----

မိုးရာသီတွင် ကြာချိန် ၁၅ မိနစ် ထော်လာရုံ (မော်တော်ဆိုင်ကယ်) ခြေလျင်/လာ/မော်တော်ဘုတ်/

အခြား-----

(ဆ) ပတ်ဝန်းကျင်ဆိုင်ရာသဘာဝဘေးအန္တရာယ်

ဤကျေးရွာတွင် ရေကြီးခြင်းကဲ့သို့ သဘာဝဘေးအန္တရာယ်ကျရောက်ဖူးခြင်း ရှိပါသလား။

မရှိပါ ရှိပါသည် ၎င်းလျှင် ဖြစ်ပေါ်နေသည့် နေ့စွဲ ၆-၈-၂၀၁၅

(ဇ) ကျေးရွာတွင် ဖွဲ့စည်းထားသော အဖွဲ့အစည်းများ

လူထုပဟိုပြုစီမံကိန်းမတိုင်မီ ဤကျေးရွာတွင် ကျေးရွာဖွံ့ဖြိုးရေးအတွက် အစိုးရ(သို့)ရွာသားများကိုယ်တိုင်(သို့) စီမံကိန်းတစ်ခုခုမှ ဖွဲ့စည်းထားသည့် အဖွဲ့အစည်းများရှိပါသလား။

(၁) -----

(၂) -----

(ဈ) အထွေထွေအုပ်ချုပ်ရေး ဦးစီးဌာန (GAD) မှ မှတ်တမ်းတင်ထားခြင်း

ဤကျေးရွာသည် အထွေထွေအုပ်ချုပ်ရေး ဦးစီးဌာန (GAD) မှ မှတ်တမ်းတင်ထားမှု ရှိပါသလား။

မရှိပါ ရှိပါသည်

ကျေးရွာခေါင်းဆောင်

အမည်

ဒေါ်ခင်မာမာ

လက်မှတ်

နေ့စွဲ 5.7.2019

လူထုပဟိုရေးရာမှူး

အမည်

ဒေါ်စုစု

လက်မှတ်

နေ့စွဲ 5.7.2019

၉။ စီမံကိန်းစက်ဝန်းအချိန်ဇယား(PC 2)

ပုံစံ - ၈-၂ - စီမံကိန်းစက်ဝန်းအချိန်ဇယား (PC 2)

လမ်းညွှန်ချက်၊ သက်ဆိုင်ရာလူထုစည်းရုံးရေးမှူး/လက်ထောက်နည်းပညာမှူးများမှ စီမံကိန်းစက်ဝန်းအဆင့်တစ်စုစီပြီးစီးတိုင်းကျေးရွာနှင့် ကျေးရွာအုပ်စုအတွက်ဤပုံစံကိုဖြည့်သွင်းရမည်။		စီမံကိန်းစက်ဝန်းအဆင့်တစ်စုစီပြီးစီးတိုင်းကျေးရွာနှင့် ကျေးရွာအုပ်စုအတွက်ဤပုံစံကိုဖြည့်သွင်းရမည်။	
စည်းရုံးရေးမှူး/လက်ထောက်နည်းပညာရေးမှူးဝန်ထမ်း အမည် - ဦးဟင့် ဒိုင်ဝင်း ၂၆၅၅၅၅၅၅၅၅			
နေ့ရက်	၈. 7. 2019	စက်ဝန်းအားအမှတ်ခြိမ်းပါ <input type="checkbox"/> စက်ဝန်း(၁) <input checked="" type="checkbox"/> စက်ဝန်း(၂) <input type="checkbox"/> စက်ဝန်း(၃) <input type="checkbox"/> စက်ဝန်း (၄)	
မြည်နယ်/တိုင်း	ကချင်	မြို့နယ်	ဗြဲင်းကွဲ
ကျေးရွာအုပ်စု	ကွမ်းမိ	ကျေးရွာ	ကွမ်းမိ

စီမံကိန်းဆောင်ရွက်မှုအဆင့်များ	နေ့ရက်		အစည်းအဝေးတွင်တက်ရောက်သူအရေအတွက်					
	စတင်သည့်နေ့	ပြီးဆုံးသည့်နေ့	အမျိုးသားအရေအတွက်	အမျိုးသမီးအရေအတွက်	အိမ်ထောင်စုအရေအတွက်	လူမျိုးစုတက်ရောက်သူအရေအတွက်နှင့် လူမျိုးစုအမည်	အိမ်ထောင်စုအရေအတွက်	အိမ်ထောင်စု %
၁။ ကျေးရွာစီမံကိန်း မိတ်ဆက်အစည်းအဝေး	18-6-2019	18-6-2019	240	232	472	472 ၊ ဗိုးကျင်	၈၀၀	59.၀၀%
၂။ ကျေးရွာဖွံ့ဖြိုးရေး စီမံချက်ရေးဆွဲခြင်းအစည်းအဝေး	18-6-2019	18-6-2019	240	232	472	472 ၊ ဗိုးကျင်	၈၀၀	59.၀၀%
၃။ ကျေးရွာအုပ်စုလုပ်ငန်းဆုံးဖြတ်ချက်ချသည့်အစည်းအဝေး	2-7-2019	2-7-2019	7	11	18	1		
၄။ မြို့နယ်အဆင့်စီမံကိန်းရေးဆွဲရေးနှင့်အကောင်အထောင်စုံဖော်ပြချက်မတီထွင်			မလို	မလို	မလို	မလို		

၁၀။ ကျေးရွာဖွံ့ဖြိုးရေးဦးစားပေးအစီအစဉ် (PC 3)

ပုံစံ - ၈-၃ ကျေးရွာဖွံ့ဖြိုးရေးဦးစားပေးအစီအစဉ် (Form PC 3)

လယ်ဥယျာဉ်များ၊ အဆင့်(၃)ကျေးရွာမှော်မှန်းချက်အစည်းအဝေးပြီးဆုံးသောအခါ ကျေးရွာစီမံကိန်း အထောက်အကူပြု ကော်မတီသည် လူထုစည်းရုံးရေးမှူးအကူအညီဖြင့် ဤပုံစံကိုပြည့်စုံအောင် ပြည့်သွင်းရမည်။			
လူထုစည်းရုံးရေးမှူး/ဝန်ထမ်း အမည်	ဦးဟန်နိုင်ဝင်း		
နေ့စွဲ 8.7.2019	စက်ဝန်းအား အမှတ်ခြစ်ပါ (V) <input type="checkbox"/> စက်ဝန်း(၁) စက်ဝန်း(၂) <input checked="" type="checkbox"/> စက်ဝန်း(၃) <input type="checkbox"/> စက်ဝန်း(၄)		
ပြည်နယ်/ခရိုင်	မြို့နယ်	ကျေးရွာအုပ်စု	ကျေးရွာ
ကရင်	ပျဉ်းမနွဲ့	ကွမ်းဘီ	ကွမ်းဘီ

က။ အခက်အခဲအတားအဆီးများအားဆွေးနွေးခြင်း - ယခုလက်ရှိအခြေအနေတွင်ဤကျေးရွာဖွံ့ဖြိုးတိုးတက်ရေးအတွက် အဓိကအခက်အခဲအတားအဆီးများသည် မည်သည့်များဖြစ်ပါသနည်း။ (အမျိုးသား/သမီး အနည်းဆုံးအခက်အခဲ ၅ ခုစီဖော်ပြပါ)

အုပ်စုဖွဲ့ဆွေးနွေးမှုများမှ တင်ပြသောအခက်အခဲအတားအဆီးများ	
ရွာတွင်းလမ်းများမရှိဘဲ ရွာအပြင်ဘက်မှသာ လာရောက်ရခြင်း	<input type="checkbox"/> ကျား ၀ မ ၂ ကျား + မ
ကောင်းကျော်အောင်မလှေတင်ခြင်းကြောင့် ရွာအပြင်ဘက်မှ လာရောက်ရခြင်း	<input type="checkbox"/> ကျား ၀ မ ၂ ကျား + မ
ကွမ်းဘီကွက်သစ်ဖွဲ့စည်းရာလမ်းမရှိခြင်းကြောင့် ရွာအပြင်ဘက်မှ လာရောက်ရခြင်း	<input type="checkbox"/> ကျား ၀ မ ၂ ကျား + မ
ဆေးရုံသို့ သွားရာလမ်းမရှိခြင်းကြောင့် ရွာအပြင်ဘက်မှ လာရောက်ရခြင်း	<input type="checkbox"/> ကျား ၀ မ ၂ ကျား + မ
မိုးရွာသွန်းအပြန်၌ ကျေးလက်လမ်းများ ပျက်စီးခြင်း	<input type="checkbox"/> ကျား ၂ မ ၀ ကျား + မ

ခ။ မျော်မှန်ခြင်း- နောင်လာမည့် (၅) နှစ် အတွင်း ကျေးရွာဖွံ့ဖြိုးရေး မျော်မှန်းလျာထားချက်များအား တင်ပြပါ။

အုပ်စုဖွဲ့ဆွေးနွေးမှုများမှ တင်ပြသောအခက်အခဲအတားအဆီးများ	
ရွာတွင်း ကွမ်းဘီကွက်သစ်ဖွဲ့စည်းခြင်း	<input type="checkbox"/> ကျား ၀ မ ၂ ကျား + မ
ကောင်းကျော်အောင်မလှေတင်ခြင်းကြောင့် ရွာအပြင်ဘက်မှ လာရောက်ရခြင်း	<input type="checkbox"/> ကျား ၀ မ ၂ ကျား + မ
ကွမ်းဘီကွက်သစ်ဖွဲ့စည်းရာလမ်းမရှိခြင်းကြောင့် ရွာအပြင်ဘက်မှ လာရောက်ရခြင်း	<input type="checkbox"/> ကျား ၀ မ ၂ ကျား + မ
ဆေးရုံသို့ သွားရာလမ်းမရှိခြင်းကြောင့် ရွာအပြင်ဘက်မှ လာရောက်ရခြင်း	<input checked="" type="checkbox"/> ကျား ၀ မ ၂ ကျား + မ
အပြန်၌ ရွာအပြင်ဘက်မှ လာရောက်ရခြင်း	<input checked="" type="checkbox"/> ကျား ၂ မ ၀ ကျား + မ

က်အဲပြသနာများ:

ထွက်ခွာ

အမျိုးသမီးများ: အသက်ရှေးဝမ်းဇောင်း အညံ့ဖြစ်စေချက်
သင်တန်းများ: လိုအပ်ခြင်း:

၆

ရွာတွင်း: မနက်ဇာ: ဥဇာ: မရှိခြင်း:

၆

ရွာပြန်: ချက်

စက်ချက်သင်တန်းများ: လက်ဖက်ရည်လှစ်ပေးရန်

၆

ရွာတွင်း: ဇာ: ရုံးများ: မရှိလာစေရန်

၆

၈။ လူထုစီမံကိန်း၏ လာမည့် (၄) နှစ်အတွက် အကျိုးဝင်သော ဦးစားပေး ဖွံ့ဖြိုးတိုးတက်မှု လုပ်ငန်း အစီအစဉ်များအားဖော်ပြပါ။

ဦးစားပေး အဆင့် သတ်မှတ်ချက်	ကျေးရွာအတွက် ဦးစားပေး ဖွံ့ဖြိုးတိုးတက်မှု လုပ်ငန်းစဉ်များ	အဆိုပြုသူ (အမျိုးသားများ/ အမျိုးသမီးများ/ အမျိုးသား+ အမျိုးသမီး)	အခန်းကဏ္ဍ	ခန့်မှန်း ကုန်ကျစရိတ်	အကျိုးခံစားခွင့်ရှိသူခန့်မှန်းခြေအရေအတွက်		
					ကျား	မ	ပေါင်း
၀	ရွာတွင်း ကျွဲကျွတ်လမ်း ခင်းခြင်း (1200' x 12' x 6')	ကျား+မ	လမ်းပမ်း အက်ဆွယ်	၅၂,၀၀၀,၀၀၀	၂၆၂၂	၂၅၃၂	၅၁၅၄
၂	ကျောင်းအား သစ်အောက် လမ်းခြင်း (၂၅၀' x ၅၀' x 12')	ကျား	ယာဇာနည်	48,600,000	၂၆၂၂	၂၅၃၂	၅၁၅၄
၃	ကျွဲကျွတ်လမ်း သစ်ချွတ်လမ်း (1200' x 12' x 6')	ကျား+မ	လမ်းပမ်း အက်ဆွယ်	33,000,000	၂၆၂၂	၂၅၃၂	၅၁၅၄
၄	အေးချိုသော လမ်း ကျွဲကျွတ်လမ်း (၅၀၀' x 12' x 6')	ကျား+မ	လမ်းပမ်း အက်ဆွယ်	10,400,000	၂၆၂၂	၂၅၃၂	၅၁၅၄
၅	ကျောက်ခင်းလမ်း	ကျား+မ	လမ်းပမ်း အက်ဆွယ်	23,500,000	၂၆၂၂	၂၅၃၂	၅၁၅၄

၉။ လူထုစီမံကိန်း၏ လာမည့် (၄) နှစ်အတွက် အကျိုးမဝင်သော ဦးစားပေး ဖွံ့ဖြိုးတိုးတက်မှု လုပ်ငန်း အစီအစဉ်များအားဖော်ပြပါ။

အဆင့်	ကျေးရွာအတွက် ဦးစားပေး ဖွံ့ဖြိုးတိုးတက်မှု လုပ်ငန်းစဉ်များ	အဆိုပြုသူ (အမျိုးသားများ/ အမျိုးသမီးများ/ အမျိုးသား+ အမျိုးသမီး)	အခန်းကဏ္ဍ
၀	စက်ချွပ်သင်တန်း	မ	Livelihoods
၂	ကျေးရွာ ရေခြံ	မ	အခြေခံ
၃			
၄			
၅			

ခေါင်းဆောင်၊ ကျေးရွာစီမံကိန်းအထောက်အကူပြုကော်မတီမှအတည်ပြုသည်။

အမည် ----- ဦးမြင့်စိုး ----- လက်မှတ် -----  ----- နေ့စွဲ ----- ၉-၇-၂၀၁၇ -----

၁၁။ အစည်းဝေးမှတ်တမ်းများ

အစည်းအဝေးမှတ်တမ်း

ကျေးရွာအမည် - ကွမ်ဂီ

အချိန်/နေ့ရက်- 18.6.2019

ကျေးရွာအုပ်စုအမည်- ကွမ်ဂီ

နေရာ - ရွာလယ်ကျေးရွာ

အစည်းအဝေးပြုလုပ်ရခြင်းအကြောင်းအရာ မဟာမိတ်အဖွဲ့၊ ဦးစီးအဖွဲ့၊ မိတ်ဆက်အဖွဲ့၊ အဝေး

ဆွေးနွေးချက်နှင့် ဆုံးဖြတ်ချက်

မဟာမိတ်အဖွဲ့၊ ဝေးကွာနေထိုင်သူများအား၊ DC-11 ကောက်ယူစေပါသည်။
 လူမှုပတ်ဝန်းကျင်ထိခိုက်မှုများကို နှိမ်နင်းပစ်ခတ်မှုများကို တုံ့ပြန်ရေးရာအဖွဲ့
 ကွမ်ဂီကျေးရွာအုပ်စုရှိ ဦးစေထွေး၊ ပြည်ထောင်စုအဖွဲ့၊ အဖွဲ့အစည်း၊ ပြောကြားခဲ့ပြီး ပြောကြားရာတွင်
 ကျေးရွာဖွံ့ဖြိုးတိုးတက်ရေးအတွက် နည်းလမ်းများအား တက်ကြွစွာဆောင်ရွက်ပေးရန်
 တောင်းဆိုခဲ့ပြီး ဝန်ထမ်းများ၊ စီမံကိန်းရေးဆွဲရေးမှူးများ၊ ပြည်ထောင်စုအဖွဲ့အစည်းအဝေး
 တက်ရောက်သူများအား မိတ်ဆက်ပေးခဲ့ကြသည်။ ဦးစွာမဟာမိတ်အဖွဲ့အစည်းအဝေး
 ပြုလုပ်ခြင်း၏ ရည်ရွယ်ချက်ကို ဖြေဆိုပေးပါသည်။ ဆိုရှယ်လစ်စီမံကိန်းဗိမာန် (15)
 ဘက်ကို ပြောကြားကာ ငွေကြေးအား အားပေးပေးရန်နှင့် နည်းလမ်းအဖွဲ့အစည်းဖြင့် ဖြေဆိုပါသည်။
 ဦးစွာ လူမှုအဖွဲ့ဝင်များ၊ လုပ်ငန်းများအား ဖြေဆိုရန် သုံးသပ်စာတင်ပြခဲ့ကြသည်။
 ဆိုရှယ်လစ်စီမံကိန်းဗိမာန် (15) အား အားပေးပေးရန်နှင့် နည်းလမ်းများအား ဖြေဆိုရန် သုံးသပ်
 စာတင်ပြခဲ့ပါသည်။ ဦးစီးအဖွဲ့အစည်းအဖွဲ့၊ ဦးစီးအဖွဲ့၊ လုပ်ငန်းများကို ဖြေဆိုရန်

ရွေးချယ်ခဲ့သည်။ မိမိတို့၏ အကျိုးဝင် ၊ မဝင်လုပ်ငန်းများ ၊ အဏာ အာဏာ
 များ ၊ ၎င်း ၎င်းကို ၎င်းလင်း တင်ပြခဲ့ပါသည်။ ကျေးဇူးတင်ဆုတ်ခွင့်အဖွဲ့များကိုလည်း
 ပြန်လည်အတည်ပြုခဲ့ပါသည်။ ဆောင်ရွက် ၊ ရှောင်ရွက် များကိုလည်း ၎င်းပြုခဲ့ပါသည်။
 မျက်စိလွှဲလျက်လျာဝန်ထမ်း ဖွဲ့စည်း ၊ ဝေး-တင်ရှောင်လာသူများ
 အား မျှော်လင့်စွာ အစီအစဉ်များကို အထူးစိတ်ဖြင့် ပြုစု ၊ မျက်စိ အစည်း အဝေးလွှဲ
 တင် ဖြေရှင်းပိုင်ဆွဲ ၊ နွေးပေးပါရန် ကြံကြံ ၊ ခဲ့ပါသည်။ ကျေးဇူးတင်ဆောင်
 ပြုကြည့်မည့် ကျေးဇူး တင်စကား ၊ ကြားကြား ၊ ဖြစ် အစည်း အဝေး ကို ပြန်လည် ၊ ခဲ့ပါသည်။

မှတ်တမ်းပြုသူ - အမည် - မောင် ဒွိုင်ဝင်း - လက်မှတ်- *[Signature]* နေ့ရက်- 18.6.2019
 အတည်ပြုသူ - အမည် - ဦးစောမြင့် - လက်မှတ်- *[Signature]* နေ့ရက်- 18.6.2019

၁၂။ ကဏ္ဍအလိုက်ဦးစားပေးဖွံ့ဖြိုးရေးလုပ်ငန်းစဉ်များ

ဝဏ္ဏကုမ္ပဏီ ဦးစားပေးလုပ်ငန်း အချုပ်အခြာ

ကွပ်ကဲ

ဦးစားပေး - ကွပ်ကဲ - ကျေးဇူးတင်ပေး

စဉ်	ဦးစားပေးအဆင့်	လုပ်ငန်းအမျိုးအစား	အဆိုပြုသူ			အတည်ပြုသူ	ဆောင်ရွက်ပုံအစဉ်	မှတ်ချက်
			အမည်	မှတ်	ရက်စွဲ			
အခြေခံအဆောက်အအုံ	၁	ရွာတွင်းလမ်းထွက်ကုတ်			✓	၂၀၁၉	CDD, ကျေးလက်ဦးစီး	
	၂	ကွယ်ကုတ်ကုတ်တံတား			✓	၂၀၂၀	CDD, ကျေးလက်ဦးစီး	
	၃	ဆေးရုံသို့ကွယ်ကုတ်လမ်း			✓	၂၀၂၁	CDD, ကျေးလက်ဦးစီး	
	၄	အမှတ် ၃၂၅ ကျေးလက်ဦးစီး			✓	၂၀၂၂	DRD, ကျေးလက်ဦးစီး	
လူမှုစီးပွားရေး	၁	စာသင်ကျောင်း	✓			၂၀၂၃	DRD, ပညာရေး	
အထောက်အပံ့	၁	စက်ပြင်စက်		✓		၂၀၂၂	ကျေးလက်ဦးစီး	
	၂	ကျေးရွာဆေး		✓		၂၀၂၃	ကျေးလက်ဦးစီး	

