



ပြည်ထောင်စုမြန်မာနိုင်ငံတော်အစိုးရ
 စိုက်ပျိုးရေး၊ မွေးမြူရေးနှင့် ဆည်မြောင်းဝန်ကြီးဌာ
 ကျေးလက်ဒေသဖွံ့ဖြိုးတိုးတက်ရေးဦးစီးဌာန

National Community Driven Development Project
 လူထုဖွံ့ဖြိုးမှုမိမိကိန်း၊ လှိုင်းဘွဲ့မြို့နယ်

ကျေးရွာဖွံ့ဖြိုးရေးအစီအစဉ်



နောင်တိုင်ကျေးရွာအုပ်စု
 ကလောင်ကျော်ကျေးရွာ

မာတိကာ

<u>စဉ်</u>	<u>အကြောင်းအရာ</u>	<u>စာမျက်နှာ</u>
၁။	လှိုင်းဘွဲ့မြို့နယ်အခြေပြမြေပုံ	၁
၂။	ကျေးရွာမြေပုံ (တည်နေရာ)	၂
၃။	အုပ်စုတွင်ပါဝင်သော ကျေးရွာများစာရင်း	၃
၄။	ကျေးရွာအခြေခံအချက်အလက်များ (ကျေးရွာသမိုင်းကြောင်း)	၄
၅။	လူထုပူးပေါင်းပါဝင်သော လူမှုဆန်းစစ်ခြင်းနှင့် အကဲဖြတ်ခြင်း လုပ်ငန်းစဉ် (PSA/PRA) အကျဉ်းချုပ်ဇယား	၅
၆။	ကျေးရွာဖွံ့ဖြိုးရေးအစီအစဉ်အတွက်အသုံးပြုခဲ့သော PRA tools တစ်ခုချင်းစီအတွက် သုံးသတ်ချက်များ	
	၁။ ကျေးရွာလူမှုရေးနှင့်အရင်းအမြစ်ပြမြေပုံ (Social Map)	၆-၇
	၂။ ရာသီခွင်ပြပြကွဲဒီဇိုင်း (Seasonal Cleander)	၈-၉
	၃။ ဥစ္စာနေကြွယ်ဝမှုပြဇယား (Wealth Ranking)	၁၀-၁၁
	၄။ ကျား၊မ ပင့်ကူအိမ်သုံးသပ်ခြင်း (Cob Web)	၁၂-၁၃
	၅။ အရင်းအမြစ်အသုံးချမှုပုံစံပြဇယား (Asset Mapping)	၁၄-၁၅
	၆။ အဖွဲ့အစည်းချိတ်ဆက်မှုပြဇယား (Veen Diagram).....	၁၆-၁၈
၇။	ကော်မတီဝင်များရွေးချယ်ခြင်းနှင့် ကျေးရွာဖွံ့ဖြိုးရေးအစီအစဉ် ဆောင်ရွက်မှုမှတ်တမ်း	၁၉
၈။	ကျေးရွာအချက်အလက်များ (PC 1)	၂၀-၂၃
၉။	စီမံကိန်းစက်ဝန်းအချိန်ဇယား (PC 2)	၂၄
၁၀။	ကျေးရွာဖွံ့ဖြိုးရေးဦးစားပေးအစီအစဉ် (PC 3)	၂၅-၂၈
၁၁။	အစည်းဝေးမှတ်တမ်းများ	၂၉-၃၀
၁၂။	ကဏ္ဍအလိုက်ဦးစားပေးဖွံ့ဖြိုးရေးလုပ်ငန်းစဉ်များ	၃၁

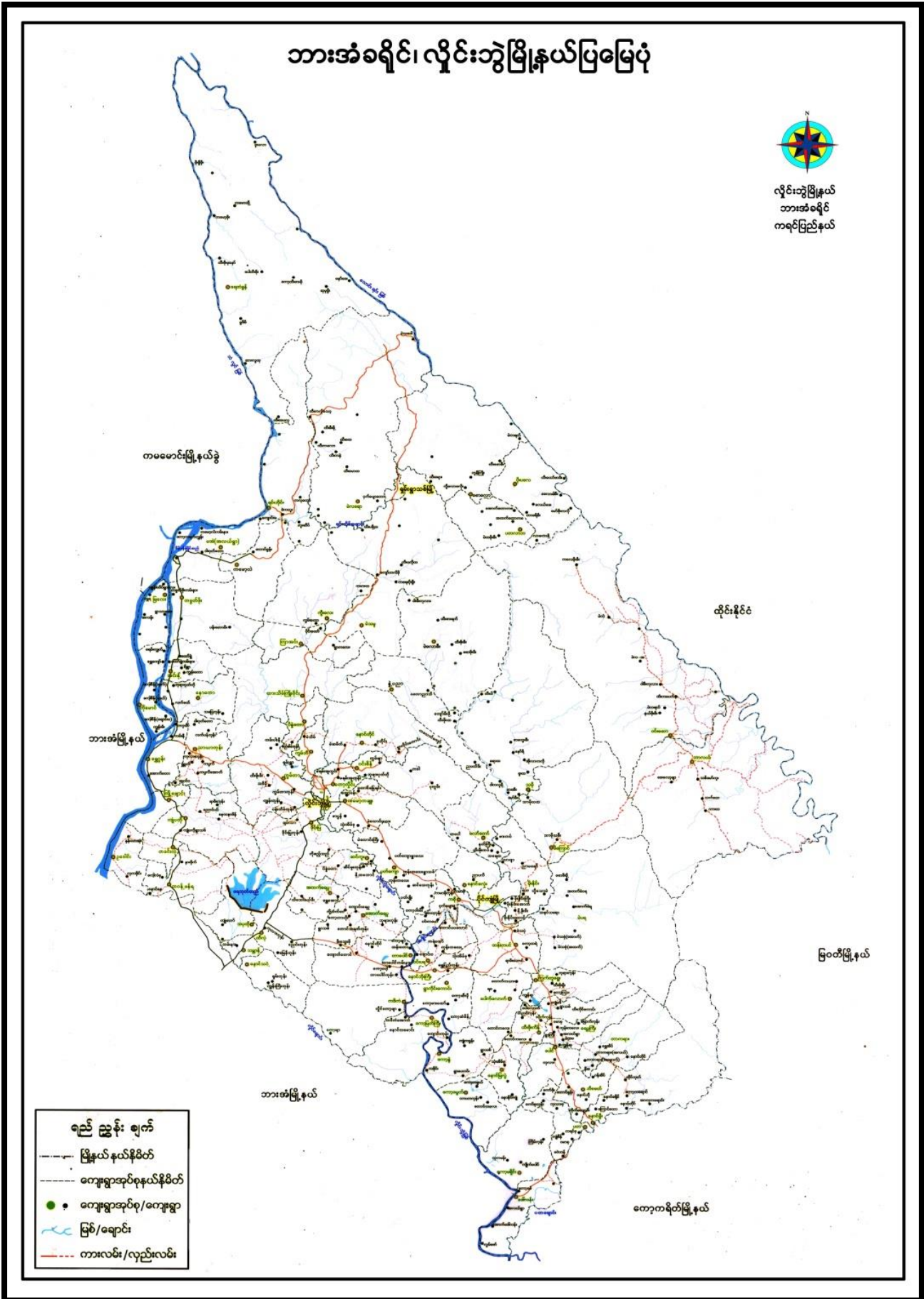

၂။ ကျေးရွာမြေပုံ (တည်နေရာ)

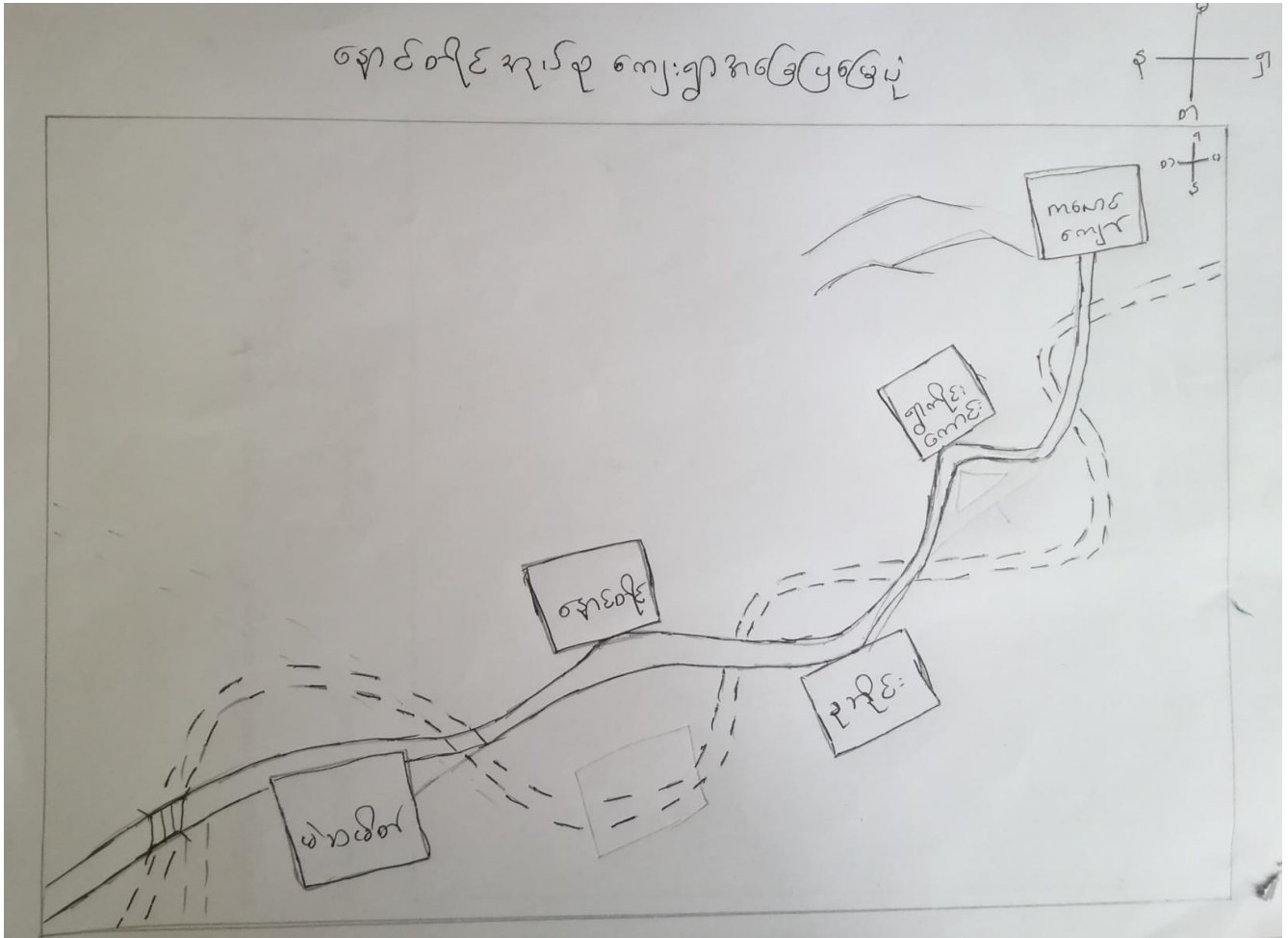

၃။ အုပ်စုတွင်ပါဝင်သော ကျေးရွာများစာရင်း

- ၁။ မဲဆမိတ်
- ၂။ နောင်တိုင်
- ၃။ ခုဘိုင်
- ၄။ ရွာကိုင်းကောင်း
- ၅။ ကလောင်ကျော်

ကလောင်ကျွေးကျေးရွာသမိုင်းကြောင်း

မွန်ခဲသော နှစ်ပေါင်း ၂၅၀၀ နှစ်တွင် ကျေးရွာ တွင်းတွင်း အခြေအနေအထား
ငယ်သာ ဤသည် နေသ အခြေအနေအထား ဤ သူ့ရွာသားများ အခြေအနေ
နေထိုင်ခြင်း မရှိကြပါ။

လယ်ယာ ဖြေဖျားစိုက်ပျိုးပြီး သာနေထိုင်ကြသည်။ ကျေးရွာ
တွင်းတွင် မူကနည်း ငယ်သာ နေထိုင်ကြသည်။ ထိုနောက် အခက်အခဲ
များ ကြားမှ အဖွဲ့ အစည်းများ စတင်ပေါ်ပေါက်လာပြီး ကျေးရွာဖွဲ့ ဖြိုးတိုးတက်ရေး
အတွက် ထောက်ပံ့ပေးခဲ့ကြသည်။

ကျေးရွာတွင် အသားစားကိုးကွယ်မှု တွင် အသားမဲ့ ဖြစ်ခဲ့ပြီး
အဖွဲ့ အစည်းများ စတင်ပေါ်ပေါက်လာသော အခါ ပုဂ္ဂိုလ်များကို အစီအစဉ်ကိုးကွယ်
လာပြီး ၂၀၁၅ ခုနှစ် ယာန်ကသာ ကိုကိုးကွယ်သူ အချို့လဲရှိနေကြသည်။

၅။ လူထုပူးပေါင်းပါဝင်သော လူမှုဆန်းစစ်ခြင်းနှင့် အကဲဖြတ်ခြင်းလုပ်ငန်းစဉ် အကျဉ်းချုပ်ဇယား

ကျေးရွာ - ကမောင်ကျော်

ကျေးရွာအုပ်စု - နောင်တော်

ရက်စွဲ - 7.6.2019

စဉ်	ဆွေးနွေးခဲ့သော ရက်စွဲ	အကြောင်းအရာများ	ဆွေးနွေးဆောင်ရွက်ခဲ့သောသူများအဖွဲ့		ပါဝင်ခဲ့သူအရေအတွက်
			ကျား	မ	
၁	7.6.2019	ပျံ့နှံ့မှုအရင်းအမြစ်ဖြန့်ဖြူးပေးရေးနှင့် ဆန်းစစ်ချက်များ	17	20	37
၂	7.6.2019	ဥစ္စာဓာတ်ပြားပေးမှုအစီအစဉ်ဆောင်ရွက်ခြင်းနှင့် ဆန်းစစ်ချက်များ	17	20	37
၃	7.6.2019	ကျေးရွာရှိ အရင်းအမြစ်နှင့် ပိုမိုဆိုင်ရာများအား သုံးစွဲမှုနှင့် စီမံခန့်ခွဲမှုအစီအစဉ်ဆောင်ရွက်ခြင်းနှင့် ဆန်းစစ်ချက်များ	17	20	37
၄	7.6.2019	ရာသီခွင်ဖြန့်ဖြူးမှုနှင့် ဆန်းစစ်ချက်များ	17	20	37
၅	7.6.2019	ပင့်လူကိတ်ဆွဲသည့် ဆန်းစစ်ချက်များ	17	20	37
၆	7.6.2019	ဗင်းပုံစံ(ကျေးရွာတွင်း၊ ဖြစ်ပွားမှု၊ အစဉ်အဆက်များ၊ ချိတ်ဆက်မှု(ပုံစံ)ဆန်းစစ်ချက်များ	17	20	37

၆။ ကျေးရွာဖွံ့ဖြိုးရေးအစီအစဉ်အတွက်အသုံးပြုခဲ့သော PRA tools
တစ်ခုချင်းစီအတွက် သုံးသတ်ချက်များ

၁။ ကျေးရွာလူမှုရေးနှင့်အရင်းအမြစ်ပြမြေပုံ (Social Map)



လူမှုရေး အရင်းအမြစ်ပြုပြင်ရေး

အဖွဲ့အစည်း အဖွဲ့ဝင်များ

ကျေးဇူး - ကလေးကျောင်း

ရက်စွဲ - ၇.၆.၁၇

လက်ထပ်မှုများကို ဖွဲ့စည်းပြီး အသက်ပေးဝမ်းကျောင်း ပြု
 ကြသည်။ ဆောက်လုပ်ရေးကို တောင်ကုမ္ပဏီမှ လှူဒါန်းကောင်း၊ ၇၅ တွင်းမှ
 လှူဒါန်းကောင်း ၇ ခု ချိတ် ချိတ်၊ စီးပွားရေး အဖြစ် ဖြစ်၊ ဝက်၊ ခဲ၊ ကဲ၊ စွေး
 ကြသည်။ အချို့သော အိမ်ထောင်စုများသည် အခြားဝေခံချိတ်၊ များ
 ရောက် အပျက်လျက် ကြသည်။ ဗုဒ္ဓကသာ လို အများဆုံး လိုကွယ်
 ကြသည်။ တိုင်းပြင်သား ကျင့်လှမ်း များ များ ဖြစ်ကြသည်။

စီမံအဖွဲ့အစည်း အဖွဲ့ဝင်များ - ၇၅ - ၁၇

၈ - ၁၈

၂။ ရာသီခွင်ပြုပြင်မှု (Seasonal Cleander)

ရာသီခွင်ပြုပြင်မှု (ဒုတိယအဆင့် စာမေးပွဲ)

မြို့နယ် - ဗိုင်းဗွဲ့
ရက်စွဲ - 12.6.2019

အကြောင်းအရာ	ဇူလိုင်	ဇူလိုင်	ဇူလိုင်	ဇူလိုင်	ဇူလိုင်	ဇူလိုင်	ဇူလိုင်	ဇူလိုင်	ဇူလိုင်	ဇူလိုင်	ဇူလိုင်	ဇူလိုင်
ရာသီဥတု												
ပူအေး			-				-		-			
စိုက်ပျိုးရေး	-										-	-
ဝင်ငွေ/ထွက်ငွေ	\$ \$	\$ \$	\$ -	\$ \$	\$ \$	\$ \$	\$ -	\$ \$	\$ \$	\$ -	\$ \$	\$ -
အားလပ်ချိန်												
ရေအရရှိမှု	-	-			-	-						

ဝင်ငွေ: ၅၀၀ - ထွက်ငွေ: (၂၀) + (၂၅)

ရာသီခွင်ပြဇယား

ဆွေးနွေးဆန်းစစ်ချက်

7.6.2019

ကတောင်ကျော်

မယ်မာမုတ်ဇုန် သည် အဓိကမုတ်ဇုန်ဖြစ်သည်။ မိုးစပါ၊
ရိတ်သီး၊ ချိန် နှင့် စင်စွေ များဖြင့်၊ စွေရာသီခွင်ထွက်စွေ များပြားသည်
စာန် ခူးလှင့် ကဆုန်လသည် အားလပ်သောလ ဖြစ်သည်။ သောဏ်သုံး
ရေ အနေဖြင့် တောင်ကျော်ချောင်းရေကိုသာ အသုံးပြုကြသည်။

၃။ ဥစ္စာခန့်ကြယ်မှုပြဇယား (Wealth Ranking)

ဥစ္စာခန့်ကြယ်မှုပြဇယား
(ဒုတိယနှစ်စာစာရင်း)

ပျင်း: ၁၇၆၉.၃၀

ကလေးကျော်

စဉ်	ဒုတိယ	အကြောင်းအရာ	အိမ်ထောင်စုအရေအတွက်	ရာခိုင်နှုန်း
၁။	ပြေလည်သော ဒုတိယ	ပျဉ်စောင့်အိမ်၊ နယ်ကျာစက၊ စင်ဇာ၊ စကောင်၊ သေဉ်ကြိတ်စက၊ တွေဟာဗို၊ ကျွဲ(စာ)ကောင်၊ စက-၅ကောင်၊ ကြက်၊ ဆိတ်-၁၀ကောင်	၁၅	၁၉%
၂။	အနယ်အနတ် ဒုတိယ	ဝါး၊ အိမ်၊ TV၊ စကောင်၊ စက-၃ကောင်၊ ဆိတ်-၅ကောင်၊ ကြက်-၅ကောင်၊ ရွာ-၂ကောင်	၂၅	၃၁%
၃။	မပြေလည်သော ဒုတိယ	NRC-(အိမ်-၂၀)၊ ကြက်-၂ကောင်၊ စက-၁ကောင်	၃၃	၅၀%
		စုစုပေါင်း	၆၃	၁၀၀%

နာမည်: ဆရာမအောင်အောင်

အဖွဲ့အစည်း: အထက

ကျောင်း - ကမောင်ကျောင်း

ရက်စွဲ - ၇.၆.၁၉

ကျောင်းတွင် ကျောင်း အုပ်ချုပ်ရေးအဖွဲ့သည် ကျောင်း
 ဖွဲ့ ဖြိုး တိုးတက်ရေး လုပ်ငန်း ကို အဓိကထား၍ ဆောင်ရွက်သည်။
 ကျောင်း အကျိုး တော်ဆောင် အဖွဲ့၊ ကျောင်းကော်မတီ၊ ကျောင်း အဖွဲ့
 တို့သည် ကျောင်း စီမံခန့်ခွဲရေးနှင့် ကာကွယ်ရေးတို့ကို ဆောင်ရွက်ပေး
 သည်။ MERRICY | LINDA | NRE အဖွဲ့တို့သည် လမ်းပန်း
 ဆက်သွယ်ရေး အတွက်ဆောက်လုပ်ပေးသည်။ ကျောင်း အဖွဲ့၊ ကျောင်း၊ ပညာရေးနှင့်
 ပတ်သက်၍ အုပ်ချုပ်ရေးများနှင့် အကျ ဆောင်ရွက်ကြသည်။

ပါဝင်အဖွဲ့အစည်းများ - ကျား - ၁၇

မ - ၃၀

ပင့်ကူအိမ် ဆွေးနွေးသုံးသပ်ချက်

ကလောင်ကျော်

7.6.19

အဖျိုးသို့ဖွား သည် အိမ်ဖြူကိစ္စတွင် မျက်နှာပြင်ရသောကြောင့်
 ဝင်ရောက်ပါမည့် အားပုညသည့် ကျေးဇူးတွင် အဖျိုးသို့ဖွားသည်
 ပူးပေါင်းပါဝင်မည့် အားကောင်းဖြိုး ဦးဆောင်နိုင်သည်။ အဖျိုးသို့ဖွား
 မညာရေး၊ ကျန်းမာရေးတို့တွင် ဝန်ထမ်းဖြစ်ကြသည်။ အဖျိုးသားဖွား
 သည် အခြားဒေသသို့ အများဆုံးရောက်ရှိမည်ဖြစ်ကြသောကြောင့်
 အဖျိုးသို့ဖွား ကံသို့ အများဆုံးအခွင့်အလမ်းပုညသည့်
 အဖျိုးသား အခြားဒေသသို့ သွားရောက်မည်ဖြစ်သောကြောင့်
 အဖျိုးသို့ဖွား နံ့ဖြူမည့် အားပုညသည့်

၅။ အရင်းအမြစ်အသုံးချမှုပုံစံပြဇယား (Asset Mapping)

အရင်းမြစ်သုံးစွဲမှုပြဇယား			အရင်းမြစ်ထိန်းချုပ်မှုပြဇယား		
ကလောင်ကျွတ်	မ	၇.၆.၁၉	ကလောင်ကျွတ်	မ	၇.၆.၁၉
<u>ကျား</u>	<u>မ</u>	<u>ကျား + မ</u>	<u>ကျား</u>	<u>မ</u>	<u>ကျား + မ</u>
လယ်ထွန်စက်	အပ်ချပ်စက်	စက်အစားအပိုင်း	လယ်ထွန်စက်	အပ်ချပ်စက်	စက်အစားအပိုင်း
စွေလာ	ယက်ကုန်	ချောင်းတံတား	စွေလာ	ယက်ကုန်	စက်အစားအပိုင်း
ကော်ပီး	(သစ်၊စါး)	အသစ်ကျောင်း	ကား၊အပိုင်း	(သစ်၊စါး)	လယ်၊ချောင်း
ကွင်း		၃၃၀၀၀ ကြီးကျောင်း	ခက်အစားအပိုင်း		အသစ်ကျောင်း
ကား		ဆန်စက်	သန့်ရှင်း		၃၃၀၀၀ ကြီးကျောင်း
သစ်စက်		လမ်း၊လယ်	စားစား		ကျွန်းသစ်စက်
သစ်စော		ကျွဲ၊နွား			လမ်း၊ချောင်း
					ကျွဲ၊နွား
					ကြက်၊ဝက်

အရှင်အဖြစ် နှုံးစွဲမှုပြုရယာ:

ကျေးဇူး - ကရောင်ကျော်

၇က်စွဲ - 7.6.19

လယ်ထွန်စက်၊ ဇွေဟ၊ ကောလုံး၊ ကွင်း၊ ကား၊ ဝတ်စက်၊ ဘစ်
ကော၊ ဘစ်၊ ဖက်၊ စံတား၊ ဘချိုင်း၊ ဆိုင်ကယ်၊ ဖက်ကီး၊ ဆန်စက်၊ ခဲ၊ ပစ္စည်း
များကို အမျိုး၊ ဘား၊ များ၊ ဘာ၊ ဆိန်၊ ဗယ်၊ ဝေ၊ နှို၊ ဘည်။ အင်္ဂလိပ်စက်၊ နှင့်၊ ဖက်၊ ကုန်း၊ လယ်
ခြင်း၊ အိမ်တွင်း၊ များကို အမျိုး၊ ဘစ်၊ များ၊ အပုံး၊ ပြုပြင်၊ ဆိန်၊ ဗယ်၊ ဝေ၊ ဘည်။
လယ်၊ လမ်း၊ ရောင်း၊ စံတား၊ ခဲ၊ ဘည်၊ တို့ကို အမျိုး၊ ဘား၊ များ၊ ဘာ၊ ဒကာ၊ အ
မျိုး၊ ဘစ်၊ များ၊ နှုံးစွဲမှု နှုံးစွဲမှု ပြု၊ ဆိန်၊ ဗယ်၊ ဝေ၊ ဘည်။

ပါဝင်အေးအေး ၂၁ - ကျား - ၁၇

၉ - ၂၀

၆။ အဖွဲ့အစည်းချိတ်ဆက်မှုပြဇယား (Venn Diagram)

နမူနာ၊ ခရိုင်၊ ချိတ်ဆက်မှုပြဇယား

ကလောင်ကျွတ်

7.6.2019

ကျေးဇူးတင်ပေးသူ၊ ခရိုင်၊ ဟောပြော	ကျေးဇူးပြုပေးသူ၊ ခရိုင်၊ ဟောပြော
- ဂေါ်ပတ နမူနာ	- MERRICY (ခပေါ်ကဗီ)
- ကျောင်းကော်မတီ	- UNDP (တံတား)
- ကျေးဇူးတင်ပေးသူ၊ ခရိုင်၊ ဟောပြော	- NRC (အိမ်ထောင်ရေး)
- ကျောင်း၊ ကျေးဇူးတင်ပေးသူ၊ ခရိုင်၊ ဟောပြော	- Peace Win (ရေတွင်း)
- ကျေးဇူးတင်ပေးသူ၊ ခရိုင်၊ ဟောပြော	- ကြက်ခြေနီ (အိမ်ထောင်ရေး)
- ကျေးဇူးတင်ပေးသူ၊ ခရိုင်၊ ဟောပြော	- L.W.F
- ကျေးဇူးတင်ပေးသူ၊ ခရိုင်၊ ဟောပြော	- Metteser International (မာဒါဒါ)
	- ကျေးဇူးတင်ပေးသူ (C. D. D)
	- ပယ်လျင်ကျေးဇူးတင်ပေးသူ (ခပေါ်ကဗီ)
	- အုပ်စုဥက္ကဋ္ဌ

နမ့်. အဆင့်: ချိတ်ဆက်ဖွဲ့ပြု ဝေဟာ:

အွေးအဖွဲ့ ညံ့သစ်သူက

ကျေးဇူး - ကတောင်လျှောက်

၇က်ဖွဲ့ - 7.6.19

ကျေးဇူး တွင် ကျေးဇူး အုပ်ချုပ်ရေးအဖွဲ့ ညံ့သစ် ကျေးဇူး
ဖွဲ့ ဖြိုး ချိုး တက်ရေး လုပ်ငန်း ကို အဓိကထား ဦးဆောင် ဖြစ်သည်။
ကျောင်း အကျိုး တော်ဆောင် အဖွဲ့၊ ကျောင်းကော်မတီ၊ ကော်ပီက အဖွဲ့
တို့ ညံ့သစ် ကျေးဇူး စင် လုံခြုံရေး နှင့် ကာသာရေး တို့ကို ဆောင်ရွက်လေး
သည်။ MERRICY၊ UNDP၊ NRC အဖွဲ့ တို့ ညံ့သစ် လမ်းပန်း
ဆက်သွယ်ရေး အတွက် ဆောက်လုပ်လေးသည်။ ကျင်းပရေး၊ ပညာရေး နှင့်
ပတ်သက်၍ အုပ်ချုပ်ရေး များ နှင့် အကျ ဆောင်ရွက်ကြသည်။

ပါဝင်အဖွဲ့အဖွဲ့အဖွဲ့ - ၇က် - 17

၁၂ - ၃၀

၇။ ကော်မတီဝင်များရွေးချယ်ခြင်းနှင့် ကျေးရွာဖွံ့ဖြိုးရေးအစီအစဉ် ဆောင်ရွက်မှုမှတ်တမ်း



၈။ ကျေးရွာအချက်အလက်များ(PC 1)

ပုံစံ - ၈ - ၁ ကျေးရွာအခြေခံအချက်အလက်များ (Form PC 1)

လမ်းညွှန်ချက်၊ ကျေးရွာတစ်ရွာသို့ ပထမဆုံးမိတ်ဆက်ခရီးသွားရောက်သောအခါ လူထုစည်းရုံးရေးမှူးသည် ကျေးရွာခေါင်းဆောင်များအားကျေးရွာအချက်အလက်များကိုပေတ္တာရပ်ခံ၍တောင်းခံရသည်။ ဤအချက်အလက်များကိုစီမံကိန်းမိတ်ဆက်အစည်းဝေးပတ်ဝင်မိတောင်းခံရမည်၊ စီမံကိန်းမိတ်ဆက်အစည်းဝေးတွင် လူထုစည်းရုံးရေးမှူးသည် ဤအချက်အလက်များအားစစ်ဆေးပြီး မှန်ကန်အောင်ပြုလုပ်ရမည်။ ပြီးနောက်တွင် လူထုစည်းရုံးရေးမှူးမှ သတင်းအချက်အလက်ထံသို့ Tablets ၄ တစ်စောင်ဖြည့်သွင်းရမည်။

ကျေးရွာခေါင်းဆောင် အမည် ဦးကျော် ဖိုး	ကျေးရွာခေါင်းဆောင်၏ ဖုန်းနံပါတ် -	လူထုစည်းရုံးရေးမှူး၏အမည် ဗိုလ်မှူး သဏ္ဍာမူ
ပြည်နယ်တိုင်းဒေသကြီး မာရင်	မြို့နယ် ဟိုင်းဘွဲ့	ကျေးရွာအုပ်စု ဒေါ့အောင်
		ကျေးရွာ မာမောင်ကျော်

ကား လူဦးရေ

လူမျိုးစု	အိမ်ထောင်စုအရေအတွက်	ကိုးကွယ်သည့်ဘာသာ	အိမ်ထောင်စုအရေအတွက်
လူမျိုးစု (၁)- ဗမာ(အင်္ဂလိပ်)	၃၀၆၆၅ - ၈၁ ၃၀၆၅၀၀၀ - ၅၅	ဘာသာ(၁)- မာရင်ဗုဒ္ဓ	၆၁
လူမျိုးစု (၂)-----		ဘာသာ(၂)- မာရင်ဗုဒ္ဓ	၃၂
လူမျိုးစု (၃)-----		ဘာသာ(၃)-----	
လူမျိုးစုရော-----		ဘာသာရော-----	
အခြား			
	အရေအတွက်		
မသန်စွမ်းသူများ	၃		
သက်ကြီးရွယ်အိုများ (၆၅ နှစ် နှင့် အထက်)	၂၀		
စစ်ဘေးရှောင်			

	အမျိုးသား(အရေအတွက်)	အမျိုးသမီး(အရေအတွက်)	စုစုပေါင်းအရေအတွက်
လူဦးရေ			
လူမျိုးစု (၁)-----	၂၅၂	၂၆၇	၅၁၉
လူမျိုးစု (၂)-----			
လူမျိုးစု (၃)-----			
အခြား			
ဒိပ်ထောင်ဦးစီး	၅၀	၁၅	၆၅

၁)အခြေခံအဆောက်အအုံ အသုံးအဆောင်များ

စာသင်ကျောင်း	အမှတ် ခြံမပါ	ကျန်းမာရေး	အမှတ် ခပ်ပါ	ဘာသာရေးအဆောက် အအုံများ	အမှတ် ခြံမပါ
အထက်တန်းကျောင်း	<input type="checkbox"/>	ဆေးရုံ	<input type="checkbox"/>	ဝေတီ	<input type="checkbox"/>
အလယ်တန်းကျောင်း	<input type="checkbox"/>	ကျန်းမာရေးဌာန	<input type="checkbox"/>	ဘုန်းကြီးကျောင်း	<input checked="" type="checkbox"/>
မူလတန်းကျောင်း	<input checked="" type="checkbox"/>	ကျန်းမာရေးဌာနခွဲ	<input type="checkbox"/>	ဟိန္ဒူဘုရားကျောင်း	<input type="checkbox"/>
မူကြိုကျောင်း	<input checked="" type="checkbox"/>	ဆေးပေးခန်း	<input type="checkbox"/>	ခရစ်ယာန်ကျောင်း	<input type="checkbox"/>
အခြား	<input type="checkbox"/>	အခြား	<input checked="" type="checkbox"/>	ဗလီ	<input type="checkbox"/>
				အခြား	<input type="checkbox"/>
မှတ်ချက်		မှတ်ချက်		မှတ်ချက်	

(ဂ) ကျွမ်းကျင်သူများမှတ်တမ်း (ကျေးရွာတွင်နေထိုင်သော သို့မဟုတ် တခြားရွာမှလာရောက်သောကျွမ်းကျင်သူများ)

(ခ) စာသင်ကျောင်း			(၂) ကျန်းမာရေး			(၃) လက်မှုပညာရှင်		
	ရွာတွင်နေထိုင်သူ	အခြားရွာမှလာသူ		ရွာတွင်နေထိုင်သူ	အခြားရွာမှလာသူ		ရွာတွင်နေထိုင်သူ	အခြား
မှလတန်းပြဆရာ/မ	<input type="checkbox"/>	<input checked="" type="checkbox"/>	ဆရာဝန်	<input type="checkbox"/>	<input type="checkbox"/>	လက်သမား	<input checked="" type="checkbox"/>	
အထက်တန်းပြဆရာ/မ	<input type="checkbox"/>	<input type="checkbox"/>	လက်ထောက်ကျန်းမာရေးပျား	<input type="checkbox"/>	<input type="checkbox"/>	ပန်းရုံ	<input checked="" type="checkbox"/>	
မှလယ်တန်းပြဆရာ/မ	<input type="checkbox"/>	<input type="checkbox"/>	အမျိုးသမီးကျန်းမာရေးဆရာမ	<input type="checkbox"/>	<input type="checkbox"/>	လျှပ်စစ်ကျွမ်းကျင်ပညာရှင်	<input type="checkbox"/>	
မှကြိုဆရာ/မ	<input checked="" type="checkbox"/>	<input type="checkbox"/>	သားဖွားဆရာမ	<input type="checkbox"/>	<input type="checkbox"/>	ရေပိုက်သွယ်သူ	<input type="checkbox"/>	
အခြား	<input type="checkbox"/>	<input type="checkbox"/>	ပြည်သူ့ကျန်းမာရေးလုပ်သား	<input type="checkbox"/>	<input type="checkbox"/>	ကော်ပြင်ဆရာ	<input type="checkbox"/>	
မှတ်ချက်			မှတ်ချက်			မှတ်ချက်		

(ဃ) ကျေးရွာသို့ ရောက်ရှိနိုင်သည့်လမ်းအခြေအနေ / ကျေးရွာတစ်ရွာသည် ၎င်း၏ကျေးရွာအုပ်စုနှင့် ဆက်သွယ်ထားသောလမ်းအခြေအနေ (အောက်ပါတို့ကိုပိုင်းပါ)

- ကျောက်ကြမ်းလမ်း: ကတ္တရာလမ်း: ကွန်ကရစ်လမ်း: မော်တော်ဆိုင်ကယ်လမ်း:
- ကျောက်ခင်းလမ်း: မြေသားလမ်း: လူသွားလမ်း: အခြား _____

(င) ကျေးရွာဖွံ့ဖြိုးမှုစီမံချက်

- (၁) လူထုပဟိုပြုစီမံကိန်းမစတင်မှီ ဤကျေးရွာတွင်ကျေးရွာဖွံ့ဖြိုးမှုစီမံချက်ရှိခဲ့ပါသလား? ပိုင်းပါ
(ရိုပါသည်) မရှိပါ/မသိပါ
- (၂) ရှိခဲ့ပါလျှင် ဤစီမံချက်ကို မည်သည့် ခုနှစ်တွင်ပြင်ဆင်ခဲ့ပါသနည်း? နှစ်-----
(မသိပါ)
- (၃) ဤစီမံချက်ကို မြို့နယ်မှအတည်ပြုခဲ့ပါသလား? (ပြုခဲ့ပါသည်) မပြုခဲ့ပါ / မသိပါ

(၁) ခေါ်အကွာအဝေး

(၁) ဤကျေးရွာ၏ပဟိုမှ၎င်းကျေးရွာအုပ်စု၏ပဟိုအထိခရီးခိုင်းမည်မျှကွာဝေးသနည်း? ခိုင်း ၆ / မသိပါ

(၂) ဤကျေးရွာမှ ၎င်းကျေးရွာအုပ်စု၏ပဟိုအထိသွားလာရာတွင်ကြာမြင့်သည့်အချိန်

ခြောက်သွေ့ရာသီတွင်ကြာချိန် ၄၅ မိနစ် ထော်လာဂျီ/မော်တော်ဆိုင်ကယ်/ခြေလျင်/လား/မော်တော်ဘုတ်/ အခြား -----

မိုးရာသီတွင်ကြာချိန် ၁ နာရီ ထော်လာဂျီ/မော်တော်ဆိုင်ကယ်/ခြေလျင်/လား/မော်တော်ဘုတ်/ အခြား -----

(ဆ) ပတ်ဝန်းကျင်ဆိုင်ရာသဘာဝဘေးအန္တရာယ်

ဤကျေးရွာတွင်ကြေးခြင်းကဲ့သို့ သဘာဝဘေးအန္တရာယ်ကျရောက်ဖူးခြင်း ရှိပါသလား။

မရှိပါ ရှိပါသည် ရှိလျှင်ဖော်ပြပါ-----

(ဇ) ကျေးရွာတွင် ဖွဲ့စည်းထားသော အဖွဲ့အစည်းများ

လူထုပဟိုပြုစီမံကိန်းမတိုင်မီ ဤကျေးရွာတွင် ကျေးရွာဖွံ့ဖြိုးရေးအဖွဲ့အစည်း အစိုးရ(သို့)ရွာသားများကိုယ်တိုင်(သို့) စီမံကိန်းတစ်ခုခုမှ ဖွဲ့စည်းထားသည့် အဖွဲ့အစည်းများရှိပါသလား။

(၁) -----

(၂) -----

(ဈ) အထွေထွေအုပ်ချုပ်ရေး ဦးစီးဌာန (GAD) မှ မှတ်တမ်းတင်ထားခြင်း

ဤကျေးရွာသည် အထွေထွေအုပ်ချုပ်ရေး ဦးစီးဌာန (GAD) မှ မှတ်တမ်းတင်ထားမှု ရှိပါသလား။

မရှိပါ ရှိပါသည်

ကျေးရွာခေါင်းဆောင်

အမည် ဦးစိုးကျော်စိုး
လက်မှတ်  နေ့စွဲ 7.6.19

လူထုစည်းရုံးရေးမှူး

အမည် နှင်းသိန်းစိန်
လက်မှတ်  နေ့စွဲ 7.6.19

၉။ စီမံကိန်းစက်ဝန်းအချိန်ဇယား(PC 2)

ပုံစံ - ၉-၂ - စီမံကိန်းစက်ဝန်းအချိန်ဇယား (PC 2)

လမ်းညွှန်ရွက်၊ သက်ဆိုင်ရာလူထုစည်းရုံးရေးမှူး/လက်ထောက်နည်းပညာမှူးများမှ		စီမံကိန်းစက်ဝန်းအဆင့်တစ်ခုစီပြီးစီးတိုင်းကျေးရွာနှင့် ကျေးရွာအုပ်စုအတွက် ဤပုံစံကို ဖြည့်သွင်းရမည်။	
စည်းရုံးရေးမှူး/လက်ထောက်နည်းပညာရေးမှူးဝန်ထမ်း အမည် - နန်းသိန်းဦး			
နေ့စွဲ 7.6.2019	စက်ဝန်းအားအမှတ်ခြိပ်ပါ <input type="checkbox"/> စက်ဝန်း(၁) <input checked="" type="checkbox"/> စက်ဝန်း(၂) <input type="checkbox"/> စက်ဝန်း(၃) <input type="checkbox"/> စက်ဝန်း (၄)		
ပြည်နယ်/တိုင်း မာ့ခ	မြို့နယ် လှိုင်ဘွဲ့	ကျေးရွာအုပ်စု ဖျာစတီ	ကျေးရွာ မလောင်းကျော်

စီမံကိန်းဆောင်ရွက်မှုအဆင့်များ	နေ့စွဲ		အစည်းအဝေးတွင်တက်ရောက်သူအရေအတွက်					
	စတင်သည့် နေ့	ပြီးဆုံးသည့် နေ့	အမျိုးသား အရေ အတွက်	အမျိုးသမီး အရေ အတွက်	အိမ်ထောင်စု အရေ အတွက်	လူမျိုးစုတက်ရောက်သူ အရေအတွက် နှင့် လူမျိုးစုအမည်	အိမ်ထောင်စု အရေအတွက်	အိမ်ထောင်စု ရာခိုင်နှုန်း %
၁။ ကျေးရွာစီမံကိန်း မိတ်ဆက်အစည်းအဝေး	7.6.2019	7.6.2019	8	29	63	37 မာ့ခ	63	59%
၂။ ကျေးရွာဖွံ့ဖြိုးရေး စီမံချက်ရေးဆွဲခြင်း အစည်းအဝေး	7.6.19	7.6.19	8	29	63	37 မာ့ခ	63	59%
၃။ ကျေးရွာအုပ်စု လုပ်ငန်းဆုံးဖြတ်ချက်ချသည့်အစည်းအဝေး						1		
၄။ မြို့နယ်အဆင့်စီမံကိန်းရေးဆွဲရေးနှင့်အကောင်အထောင်အညီဖော်ရေးကော်မတီ၏			မလို	မလို	မလို	မလို		

၁၀။ ကျေးရွာဖွံ့ဖြိုးရေးဦးစီးဌာန (PC 3)

ပုံစံ - ၁ - ၃ ကျေးရွာဖွံ့ဖြိုးရေး ဦးစီးဌာန (Form PC 3)

လမ်းညွှန်ချက်၊ အဆင့်(၃) ကျေးရွာမှိုက်ဖုန်းရရှိအစည်းအဝေး ပြီးဆုံးသောအခါ ကျေးရွာစီမံကိန်း အထောက်အကူပြု
 ကော်မတီသည် လူထုစည်းရုံးရေးမှူးအကူအညီဖြင့် ဤပုံစံကိုပြည့်စုံအောင် ဖြည့်သွင်းရမည်။

လူထုစည်းရုံးရေးမှူး/ဝန်ထမ်း အမည် - ၆၃၂ နံပါတ် - ၂၅၇၂ မှု :

နေ့စွဲ - စက်ဝန်းအား အမှတ်ခြစ်ပါ (V) စက်ဝန်း(၁)
 စက်ဝန်း(၂) စက်ဝန်း(၃) စက်ဝန်း(၄)

ပြည်နယ်/တိုင်း ကရင် ဖြန့်နယ် - နှိုင်း ၅၅ ကျေးရွာအုပ်စု - နောင်တိုင် ကျေးရွာ - ကုလောင်ကျော်

၀။ အခက်အခဲအတားအဆီးများအားလုံးရှင်းလင်း - ယခုလက်ရှိအခြေအနေတွင် ဤကျေးရွာဖွံ့ဖြိုးတိုးတက်ရေးအတွက်
 အဓိက အခက်အခဲအတားအဆီးများသည် မည်သည်များဖြစ်ပါသနည်း။ (အမျိုးသား/သမီး အနည်းဆုံးအခက်အခဲ ၅ ခုစီဖော်ပြပါ)

အမျိုးသား အဖွဲ့မှ တင်ပြသောအခက်အခဲအတားအဆီးများ	အမျိုးသမီး အဖွဲ့မှတင်ပြသောအခက်အခဲအတားအဆီးများ
၀ ချောင်ဒို့ စာတားမရှိခြင်းကြောင့် မိုး တွင်း ရေကြီးရေညှိနေလျှင် လာရခက်ခဲသည်။	၀ မိုး တွင်း မိုက် တွင်လမ်း များ၊ ရေကြီး ခြင်း၊ ချောင် ရေညှိသောကြောင့် စာတား ရွာသွားရန်၊ မြို့စာသို့ သွားရန် ခက် ခဲသည်။
၂ အရေး ပေါ်အခြေအနေ (ကျန်းမာရေး) ကြုံတွေ့လာရသောအခါလမ်းပန်း ခက်ခဲမှုပေးရခြင်းကြောင့်	၁ ကျန်းမာရေး ကောင်း မှန်ရန် နှောင့်နှေး ခဲသည်။
၃ သွားလာရခက်ခဲသည်။	၂ ကျန်းမာရေး ကောင်း များမရှိ သောကြောင့် သီးဝါး သောရောဂါများဖြစ် ခဲ့လျှင် စာတားရွာသို့ သွားပြရသည့်အတွက်
၃၃ မိုး မရှိသောကြောင့် သတင်း သွား လာရ ခြင်း များ ဤသော အခါအခက် ခဲရှိသည်။	၄ မျက်နှာ များ ကောင်း မှန်ရန် နှောင့်နှေး သည်။ အခက်ခဲရှိသည်။
၅ အသင်ကျောင်း မှာ သား ငယ်ခြင်း၊ ကျောင်း သား ဦး ရေများ ပြားခြင်း ကြောင့် ကလေး များ အတွက်	၅ အသင်ကျောင်း အတွက် ခြံစည်၊ မိုး မရှိသောကြောင့် လုံခြုံ မှု မရှိခြင်း။
၆ အခက်မပြေ သည်။ အခက် ခဲရှိ သည်။	၆ မျက်နှာ ကျက်မရှိ၍ ကလေး များ ရောဂါ တွင် အပူဒဏ် မခံနိုင်ခြင်း၊ သောက်သုံး ရေ လုံလောက်မှုမရှိခြင်း၊ ကလေး ဦးရေ
၅ အသင်ကျောင်း စာသင်ရသော နေရာမှာ ရွာတွင်း နှစ်စားသော ကြောင့် ကလေး များ အတွက်	၇ များ သောကြောင့် အသင်ကျောင်း ဆောင် မလုံလောက်ခြင်း၊ အရာမ များ အတွက် အား ပေးရန် ခက်ခဲခြင်း။
၀ မလုံခြုံသည်။ အခက်ခဲရှိသည်။	၈ မူကြိုဆောင်တွင် ကလေး များ အတွက် လွတ်လပ်စွာ ကစားရန်၊ အိပ်ရမည့်နေရာ
၉	၉ မရှိခြင်း။
၁၀	၄၊ ၁၀ စပါး များ ပို၍ သား သောကြောင့် စပါး တွက် နှုန်း ပိုသွားပါခြင်း။ မီး ဝှက်ဖွဲ့ နှံ များ မကောင်းခြင်း။

၅ အမျိုး သမီး များ နှင့် ပတ်သက်သော
အခက်အခဲများ စမ်း ကြောင်း အား
ပေးခြင်း။

၈။ လူထုဝန်ထမ်း၏ လာမည့် (၄) နှစ်အတွက် အကျုံးဝင်သော ဦးစားပေး ဖွံ့ဖြိုးတိုးတက်မှု လုပ်ငန်း အစီအစဉ်များအားဖော်ပြပါ။

အဆင့်	ကျေးရွာအတွက် ဦးစားပေး ဖွံ့ဖြိုးတိုးတက်မှု လုပ်ငန်းစဉ်များ	အဆိုပြုသူ (အမျိုးသားများ/ အမျိုးသမီးများ/ အမျိုးသမီး)	ခန့်မှန်းကုန်ကျစရိတ်	အကျိုးခံစားခွင့်ရှိသူ ခန့်မှန်းခြေ အရေအတွက်
၁	ချောင်းဖြတ်တံတား (၂၀၀ပေ)	နမ့်ပျိုးသား + နမ့်ပျိုးသမီး	၅၃,၃၆၅,၀၀၀	၄၃၂၉
၂	မုကြိုကျောင်းစိုင်းစိုင်း (၄၂၅၆၇၆ (၃၀'x၃၀'))	"	၁၅,၈၀၅,၀၀၀	၄၃၂၉
၃	စာသင်ကျောင်းဆောင်စိုင်းစိုင်း (၆၀'x၃၀')	"	၃၂,၄၀၅,၀၀၀	၄၃၂၉
၄	ဆိမ့်ကမ်းလင်းဇေး	"	၁၆,၄၀၅,၀၀၀	၄၃၂၉
၅	ရေတွင်း (၂) တွင်း (အသစ်)	"	၆,၀၀၅,၀၀၀	၄၃၂၉
၆	ရွာကင်းကောင်းနှင့်ရွာချင်းဆက်လမ်း (ကျောက်ဆေး)	နမ့်ပျိုးသား	၁၁,၀၈၅,၀၀၀	၄၃၂၉
၇	ရွာတွင်းလမ်း (ခြေသား) (၇၅၆)	နမ့်ပျိုးသမီး	၄,၅၀၅,၀၀၀	၄၃၂၉
၈	ရေတွင်းမြေပြင်ချက် (၂၅၅ပေ)	"	၃၂၅,၀၀၀	၄၃၂၉
၉	စာသင်ကျောင်းမျက်နှာကျက်	"	၃,၆၀၅,၀၀၀	၄၃၂၉
၁၀	ကျေးရွာတွင်းစာသင်ကျောင်း	နမ့်ပျိုးသား	၃၂,၄၀၅,၀၀၀	၄၃၂၉
၁၁	ကျောင်းခြံစည်းစိမ် (၆၀၀ပေ)	နမ့်ပျိုးသမီး	၈,၄၀၅,၀၀၀	၄၃၂၉
၁၂	ဆစ်သားအိမ်သာ (၂၃လုံး) (မုကြို)	နမ့်ပျိုးသမီး	၃,၀၀၅,၀၀၀	၄၃၂၉

အစည်းအဝေးမှတ်တမ်း

ကျေးရွာအမည် - ကလောင်ကျော်

အချိန်/နေ့ရက်- ၇.၆.၂၀၁၇

ကျေးရွာအုပ်စုအမည်- နောင်တိုင်

နေရာ - ကလောင်ကျော်
ဘုန်းကြီးကျောင်း

အစည်းအဝေးပြုလုပ်ရခြင်းအကြောင်းအရာ (ပ.ဆ.ခွ.) အကြိမ်အစည်းအစား

ဆွေးနွေးချက်နှင့် ဆုံးဖြတ်ချက်

စိုက်ပျိုးရေး၊ မွေးမြူရေးနှင့် ဆည်မြောင်းဝန်ကြီးဌာန
ကျေးယက်စသော သယံဇာတဖြန့်ဖြူးတတ်ရေးဦးစီးဌာန/လူထုမပိုင်ပိုင်
စီမံကိန်း၊ ခွဲထိပါနှစ်စက်ဝန်းအတွက် (ပ+ခွ) အကြိမ်အစည်း
အစားကို ကလောင်ကျော်ကျေးရွာတွင် (၇.၆.၂၀၁၇) ရက်နေ့
တွင် ကျင်းပခဲ့သည်။ အစည်းဝေးတွင် ယထာဗစီးဌာနတတ်ရောက်
သူများ စာချင်းကောက်ယူကာ အစည်းအဝေးပြုလုပ်ရခြင်း
ရည်ရွယ်ချက်ကို ဖြောဖြောင့်ခဲ့သည်။

ကျေးရွာအုပ်စုအဖွဲ့အစည်းများက အဖွဲ့အစည်းအဖွဲ့အစည်းအဖွဲ့အစည်း
စက်ဝန်းအတွက် ကြိုတင်ပြင်ဆင်ကြရန်နှင့် ရွာသားများ ပိုမို
ပူးပေါင်းပါဝင်ကြရန် အဖွဲ့အစည်းအဖွဲ့အစည်းအဖွဲ့အစည်း
ထို့အပြင် ယခင်နှစ်ကပြုလုပ်ခဲ့သော အစည်းအဝေး
အကြောင်း၊ စီမံကိန်းအကြောင်းများ ပြန်လည်ဆွေးနွေး ချပြခဲ့သည်။

စီမံကိန်းစက်ဝန်းကိုဖြန့်လည်၍ဧေးပြုပြီးနောက်ယခင်ခွင့်ပြုလုပ်
ခဲ့သောယူမှုဆန်းစစ်ချက်နှင့်ဆွေးနွေးချက်များကိုဖြန့်လည်
ဆွေးနွေးအတည်ပြုသုံးသပ်ခဲ့ကြသည်။ အခက်အခဲ၊ ပြဿနာ
များနှင့်ရှေ့မှန်းချက်များကိုဖြန့်လည်သုံးသပ်အတည်ပြုခဲ့
ကြပြီး ဖွံ့ဖြိုးရေးယုတ်ငန်းခပ်များကိုယှိပ်ရှက်မဲပေးကြသည်။
ယှိပ်ရှက်မဲပေးပြီးနောက်အဓိကဦးစားပေး (၄) ခုထွက်လာ
ခဲ့သည်။ အကျုံးဝင်/မဝင်ယုတ်ငန်းများ၊ အကာအကွယ်များ
ဖြန့်လည်ပြောကြားခဲ့သည်။

ထို့နောက်ကျေးရွာစီမံခန့်ခွဲမှုအဖွဲ့ကိုဖြန့်လည်အတည်
ပြုခဲ့ကြပြီးရွာရေ၊ ဆေးရေများကိုလည်ပြောကြားခဲ့
သည်။

ကျေးရွာစီမံ/ထောက်ခံကူညီကူညီရေးဦးစီးဌာန၊ တစ်ခင်းပြော
ကြားပြီး အခမ်းအပေးရှိပါက ညီညွတ်ညွတ်ပိုမိုပူးပေါင်း
ပါဝင်ကြရန်နိုးချုပ်ပြောကြားခဲ့ပါသည်။

မှတ်တမ်းပြုစုသူ - အမည် - နန်းယုတ် - လက်မှတ် -  နေ့ရက် - 7.6.19

အတည်ပြုသူ - အမည် - နော်စန်အုန်း၊ နော်စန်၊ လက်မှတ် -  နေ့ရက် - 7.6.19

၁၂။ ကဏ္ဍအလိုက်ဦးစားပေးဖွံ့ဖြိုးရေးလုပ်ငန်းစဉ်များ

ကဏ္ဍအလိုက် ဦးစားပေး ဖွံ့ဖြိုးရေးလုပ်ငန်းစဉ်များ

အမျိုးအမည်	အမျိုးအမည်	အမျိုးအမည်	အဆိုပြုသူ		အခြားအဖွဲ့အစည်း (သို့) ဌာန	မှတ်ချက်
			အမျိုးအမည်	အမျိုးအမည်		
အခြားကဏ္ဍ (၂၄) နှစ်စဉ် ဦးစားပေး ဖွံ့ဖြိုးရေးလုပ်ငန်းစဉ်များ	၁။ ချောင်းမြစ်တံတားပြုပြင်ခြင်း	၂။ ချောင်းမြစ်တံတားပြုပြင်ခြင်း	✓	✓	၂၅၀, ၃၀၀	
	၃။ ရေကန် (၂) တွင်း	၄။ ရေကန် (၂) တွင်း	✓	✓	၂၅၀, ၂၅၀	
	၅။ ရွာကွင်းကောင်း နှင့် ရွာ ချင်း ဆက်သွယ် (ကျောက်ခင်း)	၆။ ရွာကွင်းကောင်း နှင့် ရွာ ချင်း ဆက်သွယ် (ကျောက်ခင်း)	✓	✓	၂၅၀, ၂၅၀	
	၇။ ရွာကွင်းကောင်း (မြေယာ)	၈။ ရွာကွင်းကောင်း (မြေယာ)	✓	✓	၂၅၀, ၂၅၀	
	၉။ ရွာကွင်းကောင်း (မြေယာ)	၁၀။ ရွာကွင်းကောင်း (မြေယာ)	✓	✓	၂၅၀, ၂၅၀	
	၁၁။ ရွာကွင်းကောင်း (မြေယာ)	၁၂။ ရွာကွင်းကောင်း (မြေယာ)	✓	✓	၂၅၀, ၂၅၀	
	၁၃။ ရွာကွင်းကောင်း (မြေယာ)	၁၄။ ရွာကွင်းကောင်း (မြေယာ)	✓	✓	၂၅၀, ၂၅၀	
	၁၅။ ရွာကွင်းကောင်း (မြေယာ)	၁၆။ ရွာကွင်းကောင်း (မြေယာ)	✓	✓	၂၅၀, ၂၅၀	
	၁၇။ ရွာကွင်းကောင်း (မြေယာ)	၁၈။ ရွာကွင်းကောင်း (မြေယာ)	✓	✓	၂၅၀, ၂၅၀	
	၁၉။ ရွာကွင်းကောင်း (မြေယာ)	၂၀။ ရွာကွင်းကောင်း (မြေယာ)	✓	✓	၂၅၀, ၂၅၀	
	၂၁။ ရွာကွင်းကောင်း (မြေယာ)	၂၂။ ရွာကွင်းကောင်း (မြေယာ)	✓	✓	၂၅၀, ၂၅၀	
	၂၃။ ရွာကွင်းကောင်း (မြေယာ)	၂၄။ ရွာကွင်းကောင်း (မြေယာ)	✓	✓	၂၅၀, ၂၅၀	
	၂၅။ ရွာကွင်းကောင်း (မြေယာ)	၂၆။ ရွာကွင်းကောင်း (မြေယာ)	✓	✓	၂၅၀, ၂၅၀	
	၂၇။ ရွာကွင်းကောင်း (မြေယာ)	၂၈။ ရွာကွင်းကောင်း (မြေယာ)	✓	✓	၂၅၀, ၂၅၀	
	၂၉။ ရွာကွင်းကောင်း (မြေယာ)	၃၀။ ရွာကွင်းကောင်း (မြေယာ)	✓	✓	၂၅၀, ၂၅၀	

