

ပြည်ထောင်စုသမ္မတ မြန်မာနိုင်ငံတော် အစိုးရ
စိုက်ပျိုးရေး၊ မွေးမြူရေးနှင့် ဆည်မြောင်းဝန်ကြီးဌာန
ကျေးလက်ဒေသဖွံ့ဖြိုးတိုးတက်ရေး ဦးစီးဌာန
ပျော်ဘွယ်မြို့နယ်



လူထုဗဟိုပြုစီမံကိန်း
National Community Driven Development Project
(NCDDP)



ကျေးရွာဖွံ့ဖြိုးရေးအစီအစဉ်
Village Development Plan (VDP)
ကြက်တွင်းကျေးရွာ၊ ပင်မြိုင်ကျေးရွာအုပ်စု

၂၀၁၈ ခုနှစ်

ပျော်ဘွယ်မြို့



မာတိကာ

- ၁။ မြို့နယ်မြေပုံ
- ၂။ ကျေးရွာမြေပုံ(တည်နေရာ)
- ၃။ အုပ်စုတွင်ပါဝင်သောကျေးရွာများစာရင်း
- ၄။ ကျေးရွာအခြေခံအချက်အလက်များ (ကျေးရွာသမိုင်းကြောင်း)
- ၅။ လူထုပူးပေါင်းပါဝင်သော လူမှုဆန်းစစ်ခြင်းနှင့် အကဲဖြတ်ခြင်းလုပ်ငန်းစဉ်(PSA/PRA)အကျဉ်းချုပ်ဇယား
- ၆။ ကျေးရွာဖွံ့ဖြိုးရေးအစီအစဉ်အတွက်အသုံးပြုခဲ့သော PRA tools များနှင့်တစ်ခုချင်းစီအတွက် သုံးသပ် ချက်များ
- ၇။ ကော်မတီဝင်များရွေးချယ်ခြင်းနှင့်ကျေးရွာဖွံ့ဖြိုးရေးအစီအစဉ်ဆောင်ရွက်မှုမှတ်တမ်းခါတ်ပုံများ
- ၈။ ကျေးရွာအချက်အလက် (ပုံစံ-၁)
- ၉။ စီမံကိန်းစက်ဝန်းအချိန်ဇယား (ပုံစံ-၂)
- ၁၀။ ကျေးရွာဖွံ့ဖြိုးရေးဦးစားပေးအစီအစဉ် (ပုံစံ-၃)
- ၁၁။ ကျေးရွာအုပ်စုစီမံကိန်းလုပ်ငန်းခွဲရွေးချယ်ခြင်း (ပုံစံ-၄)
- ၁၂။ အစည်းအဝေးမှတ်တမ်းများ
- ၁၃။ ကဏ္ဍအလိုက်ဦးစားပေးဖွံ့ဖြိုးရေးလုပ်ငန်းစဉ်များ



၁။ ဖျော်ဘွယ်မြို့နယ် မြေပုံ

ဖျော်ဘွယ်မြို့နယ်အခြေပြမြေပုံ

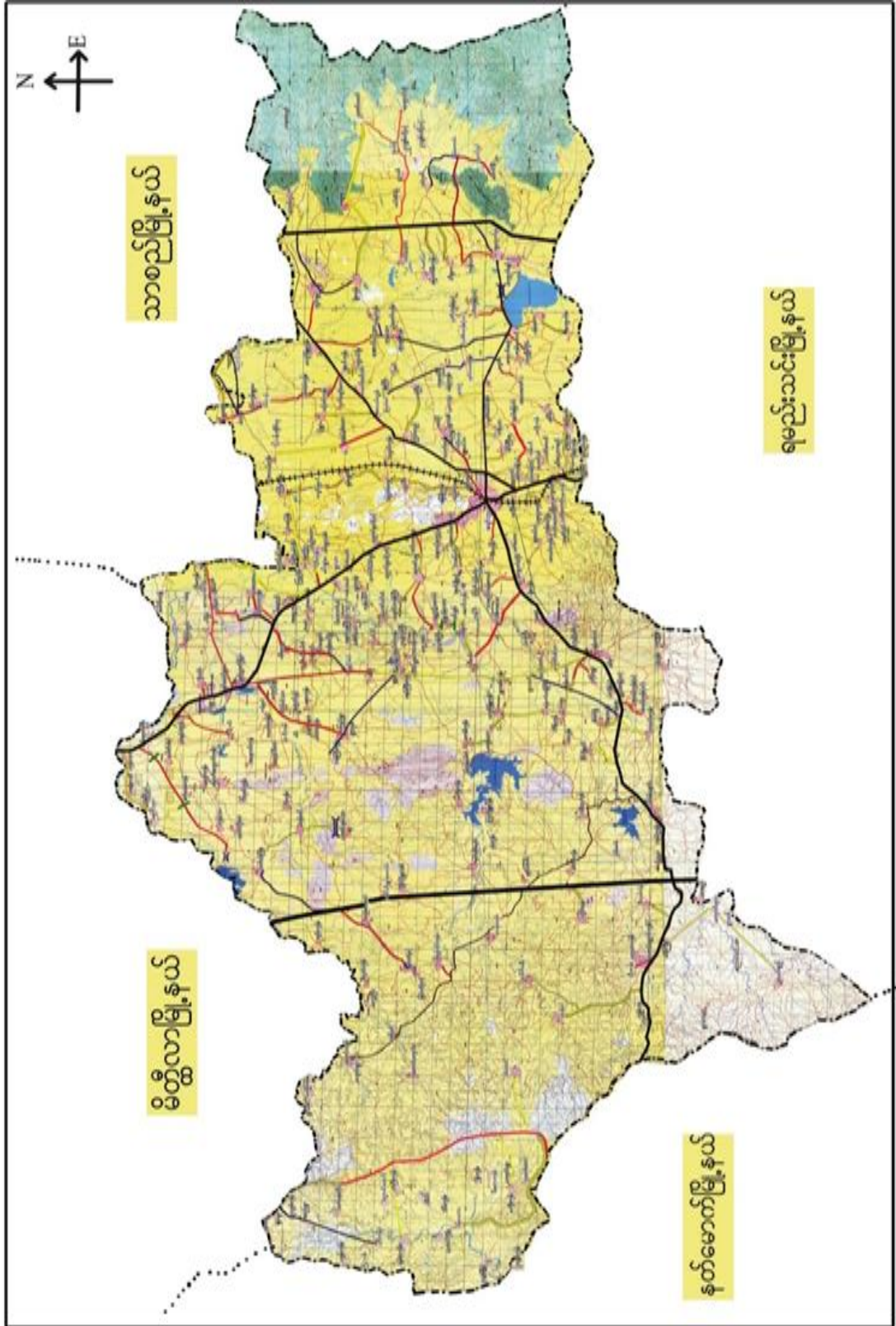



၂။ ပင်မြိုင်ကျေးရွာအုပ်စုမြေပုံ

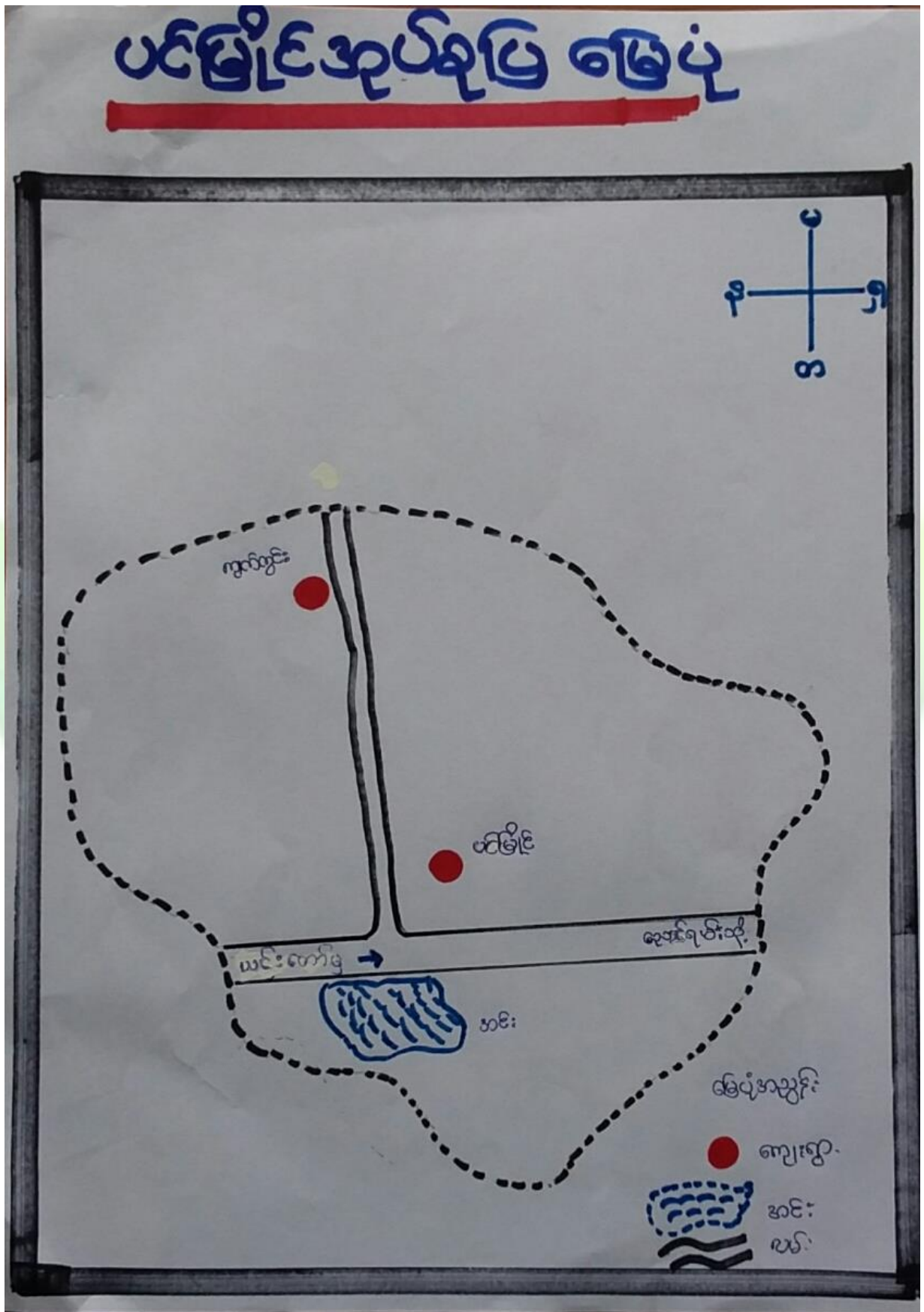



လာ၍ ကြက ကျေးဇူးအတွင်းတွင်လည်း နန္ဒလမ်းဘာသာဝင်များ
 ကိုကွယ်ရာ မလိ(၂)လုံးကိုလည်း တစ်ဆင့်ထား ကိုကွယ်၍ ကြပါသည့်
 ဇွန်ပျံသင်္ကန်းများ အရှေ့အောက်အလျား ရှည်လျား ဖြီးတောင်မြောက်
 အနံ့တိုကာ တွဲတွဲ မိန်းမလမ်းမကြီး မှ ကွပ်ယာက် သဖွယ် လမ်းသွယ် များ
 (၁၃) ခုရှိပြီး နန္ဒလမ်းဘာသာဝင်များ၏ သူ့သူန်တစ်ခု၊ ဗုဒ္ဓဘာသာ
 ဝင်များ၏ သူ့သူန်တစ်ခုရှိပြီး ယခုအချိန်အထိ ကျွန်ုပ်တို့လေးများ
 ကသာ(၂)ခုကြား မှာ အေးအတူပူအမျှ၍ နေထိုင် တွဲ မဖြုတ်
 အတူလုပ်ကိုးစားသောက် ရေထိုင် ဆဲ ဖြစ်ပါသည်။



ထိခိုက်လွယ်သော အုပ်စုများ လူဦးရေ (သက်ကြီး၊ မြေယာမဲ့၊ မသန်စွမ်းအုပ်စုများ)

သက်ကြီး	မြေယာမဲ့	မသန်စွမ်း
ကျား (၃၀)၊မ(၄၀)	ကျား(၁၀)၊မ(၆)	ကျား(၈)၊မ(၇)

- ကျေးရွာတွင်းရရှိနိုင်သော ဝန်ဆောင်မှုများ (ကျန်းမာရေးဆေးခန်း ၊ စာသင်ကျောင်း)

ဆေးရုံ/ဆေးခန်း	စာသင်ကျောင်း	စာကြည့်တိုက်	မူကြိုကျောင်း	ဈေး
မရှိ	ရှိ	မရှိ	မရှိ	ရှိ
				ကျေးလက်ဈေး

- ရွာသူရွာသားများ၏ အဓိကစီးပွားရေးလုပ်ငန်း (စိုက်ပျိုးမွေးမြူရေး၊ အခြားသီးနှံများ)

မွေးမြူရေး		စိုက်ပျိုးရေး		အခြား
နွား	ဆိတ်၊ကြက်	စပါး၊ နှမ်း	ပဲ	ဆံပင်လုပ်ငန်း

- အဓိကရရှိနိုင်သော အရင်းအမြစ်များ

ကျောက်	သဲ	ကျောက်ဆွေး	ဂျင်းမြေ	အခြား
မရှိ	မရှိ	မရှိ	မရှိ	

- ကျေးရွာနှင့်သက်ဆိုင်သော အခြားအရင်းအမြစ်များ

သောက်သုံးရေရရှိနိုင်မှု	မြေလွတ် မြေရိုင်း	ဆည်ရေသောက်ဖရီယာ	အခြား
မရှိ	မရှိ	မရှိ	



၅။ လူထုပူးပေါင်းပါဝင်သော လူမှုဆန်းစစ်ခြင်းနှင့် အကဲဖြတ်ခြင်းလုပ်ငန်းစဉ် (PSA / PRA) အကျဉ်းချုပ်ဇယား

စဉ်	ကရိယာများ (PRA Tools)	ရက် စွဲ	ဦးတည်အုပ်စုနှင့် ရည်ရွယ်ချက်များ	တက်ရောက်သူ			အဓိက ဆွေးနွေးချက်များ
				ကျား	မ	ပေါင်း	
၁	ကျေးရွာလူမှုရေး၊ အရင်းအမြစ်ပြမြေပုံ (Social Map/ Resource Map)	၂၂.၁၁.၂၀၁၇	ရပ်မိရပ်ဖ၊ ကော်မတီဝင်များ၊ ကျေးရွာလူထုများ မြေပုံအားအသုံးပြု၍ ၎င်းတို့၏ အဓိကပြဿနာများ၊ အရင်းအမြစ်များနှင့် အခြေခံအဆောက် အအုံများ၊	၅၀	၃၅	၈၅	ကျေးရွာလူထု၏ ထင်ရှားသောမြေနေရာ၊အခြေခံ အဆောက်အအုံများ၊တိုင်းရင်းသ ားနှင့် ဘာသာရေး အဖွဲ့အစည်းများ၊မသန်စွမ်းသူရှိ သည့်အိမ်ထောင်စုများ၊အမျိုးသမီး ဦးဆောင်သည့်အိမ်ထောင်စုများ၊ လူမှုရေးဆိုင်ရာအချက်အလက်မျ ား။ ပြဿနာများနှင့် ဖြစ်နိုင်ခြေရှိသောအဆောက်အအုံ းသစ်များ
၂	ဥစ္စာနေကြွယ်ဝမှုအ ဆင့်သတ်မှတ်ခြင်း (Wealth Ranking)	၂၂.၁၁.၂၀၁၇	ကျေးရွာအတွင်း စီးပွားရေးအခြေအနေ နက္ခတ်ခြားသောအုပ် စုများကိုစိစစ်ရန် ချမ်းသာ၊ အလယ်အ လတ်၊နွမ်းပါး၊ အလွန်နွမ်းပါးအုပ်စ များ	၃၅	၄၀	၇၅	ကျေးရွာအတွင်းရှိ အိမ်ထောင်စုများအား လူမှုစီးပွားအခြေအနေအလိုက် အုပ်စုများသတ်မှတ်ပေးခြင်း
၃	ကျေးမရေးရာကဏ္ဍ # ၁ ပိုင်ဆိုင်မှုနှင့်ခွဲခြမ်းစိ တ်ဖြာမှု	၂၂.၁၁.၂၀၁၇	အမျိုးသားနှင့်အမျိုး သမီးများ(အရင်းအ မြစ်ပိုင်ဆိုင်အသုံးချ မှု)	၅၅	၄၇	၁၀၂	အမျိုးသားနှင့်အမျိုးသမီးများ(အ ရင်းအမြစ်ပိုင်ဆိုင်အသုံးချမှု၊ ထိန်းချုပ်မှုအားခွဲခြမ်းစိတ်ဖြာခြင်း)။
၄	ရာသီခွင်ပြပြက္ခဒိန် (Seasonal Calendar)	၂၂.၁၁.၂၀၁၇	ကော်မတီဝင်၊ အမျိုးသမီး၊ အမျိုးသားများ	၅၅	၄၇	၁၀၂	ကျေးရွာတွင် တစ်နှစ်ပတ်လုံးကွဲပြားခြားနားသော အချိန်အလိုက် ဖြစ်ပျက်ဆောင်ရွက်ခဲ့သည့်ရာသီ ဥတု၊ စိုက်ပျိုးသီးနှံများ၊ လယ်ယာလုပ်ငန်းများ၊ နေ့စားလုပ်ငန်းများ၊ မွေးမြူရေးလုပ်ငန်းများ၊ ဝမ်းစာဖူလုံမှု နှင့် ပွဲတော်များ



၅	ကျားမရေးရာ# ၂ ပင့်ကူအိမ် ကွန်ယက် (Spider Web)	၂၂.၁၁.၂၀၁၇	အမျိုးသားများ နှင့် အမျိုးသမီးများ	၅၅	၄၇	၁၀၂	ကျေးရွာအတွင်းရှိ အမျိုးသမီး များ၏ အခြေအနေကိုသိရှိစေရန် တန်းတူအခွင့်အရေး ရရှိမှု နှင့် မရရှိသည့် အကြောင်းအရင်း၊ ပညာရေးအတွက်ဆုံးဖြတ်ချက်ချ ခြင်း၊ အိမ်မှုကိစ္စဆောင်ရွက်မှု
၆	အဖွဲ့အစည်းချိတ် ဆက်ပုံ - ဗင်းပုံစံ(Venn Diagram)	၂၂.၁၁.၂၀၁၇	ကျေးရွာအုပ် ချုပ်ရေးအဖွဲ့၊ ကျေးရွာ စီ/ ထောက်အဖွဲ့	၅၅	၄၇	၁၀၂	ကျေးရွာတွင်းရှိ အဓိကအုပ်စုများ၊အဖွဲ့အစည်းများ တည်ရှိနေမှုကိုသိရှိရန်၊ ၎င်းအဖွဲ့ အစည်းများအုပ်စုများ ဆက်စပ်နေမှုပူးပေါင်းဆောင်ရွ က်မှုအားသိရှိနိုင်ရန်၊
၈	ပြဿနာသစ်ပင် (Problem Tree)	၂၂.၁၁.၂၀၁၇	အမျိုးသားများ နှင့် အမျိုးသမီးများ	၂၀	၁၅	၃၅	ကျေးရွာဖွံ့ဖြိုးမှု နောက်ကျနေခြင်း အကြောင်းသိရှိစေရန်
၈	ကျေးရွာ၏ မျှော်မှန်းချက် (၄)နှစ်စာ ကျေးရွာဖွံ့ဖြိုးရေးအ စီအစဉ်	၂၂.၁၁.၂၀၁၇	အမျိုးသားအုပ်စု၊အ မျိုးသမီးအုပ်စု၊လူင ယ်အုပ်စု၊ ရပ်မိရပ်ဖအုပ်စု	၃၀	၄၀	၇၀	ကျေးရွာသားများ၏ မဲပေးရွေးချယ်ထားသည့် ဖွံ့ဖြိုးတိုးတက်ရေးလုပ်ငန်းစဉ်များ အား ဦးစားပေးအလိုက်သတ်မှတ်ချက်

၆။ ကျေးရွာဖွံ့ဖြိုးရေးအစီအစဉ်အတွက်အသုံးပြုခဲ့သော PRA tools များနှင့်တစ်ခုချင်းစီအတွက် သုံးသပ် ချက်များ

၆.၁။ ကျေးရွာ သယံဇာတပြုပြင်မှု



**လှည်းကျွေး အခြေဖြင့် သပိတ်ကတိက
 ကျား မာမစ်ဗလေယျ <ဆွေးနွေးဆန်းစစ်ခဲ့>**

ကျေးရွာ... ကျောက်တွင်း
 အုတ်စု... ပင်မမြို့နယ်

ဖွဲ့စည်းပုံ- ယျာဉ်ကျွယ်
 ရက်စွဲ --- ၂၃.၁.၇၇.

လှည်းကျွေး သည် အသက်မွေးဝမ်းကြောင်း အတွက်
 စိုက်ပျိုးရေး လုပ်ငန်း စဉ်လုပ်ကိုင်ကြသည့် လုပ်ငန်းတာဝန်
 ဖြစ်သောကြောင့် စိုက်ပျိုးရေးအတွက် ရေချို အရင်း
 အမြစ်ရှားပါးပါသည်။ ယခု အခါ အလုပ်သမား
 ရှားပါးမှုကြောင့် လယ်ယာလုပ်ငန်း နှင့် အသက်မွေး
 ခဲ့ပါသည်။ လွန်ခဲ့သည့် ၅၅ နှစ်အတွင်း မြေဆီလွှာ
 စစ်ခြောက်မှုများ ဖြစ်ပေါ်လာခဲ့ပါသည်။ အစွဲလမ်း
 ကာကွယ် နှင့် ဗဟိုကာကွယ်တို့ နေထိုင်ကြပါသည်။
 သို့ဖြင့် နေထိုင်ခြင်း မရှိပါ။

၆.၂။ ကျေးရွာအရင်းအမြစ် ပိုင်ဆိုင်မှုသုံးသပ်ခြင်း။



ပိုင်ဆိုင်မှု သုံးဆင့်ခြင်း

ကျေးရွာ - ကျွတ်တွင်
ဧကပင် - ပင်မြိုင်

မြို့နယ် - ပျော်စွယ်
ရက်စွဲ - ၂၃.၁.၂၀၁၇

ဆွေဖွဲ့ခြင်း နှင့် ဆန် စစ်ခြင်း

- လှည်း၊ ကား၊ သစ်တောတို့ကို အမျိုးသားများအများဆုံး သုံးစွဲပါသည်။
- ထင်း၊ နှစ်၊ မီးတိုကို အမျိုးသမီးများ သုံးစွဲပါသည်။
- ဇာ၊ နွား၊ ဆိပ်၊ ဆိုင်ကယ်၊ နယ်ယာတို့ကို အမျိုးသား နှင့် အမျိုးသမီးတို့တူသုံးစွဲပါသည်။
- လှည်း၊ ဆိပ်၊ ဇာ၊ ကား၊ ထင်း၊ ဆိုင်ကယ်၊ နွား၊ နယ်ယာ၊ သစ်တောတို့ကို အမျိုးသားများ ထိန်းချုပ်ပါသည်။
- မီးကို အမျိုးသား နှင့် အမျိုးသမီးတို့တူထိန်းချုပ်ပါသည်။
- အမျိုးသားများ ထိန်းချုပ်မှု များသောကြောင့် အမျိုးသမီးများသည် ဆုံးဖြတ်ချက်မချမှီခိုင်၊ လုပ်ငန်းများတွင် ဦးဆောင်မှု နည်းပါးခြင်းတို့ဖြစ်နေပါသည်။ ထို့ကြောင့် အမျိုးသမီးများအား နယ်တွင် ခေါ်ဆောင်သော်လည်းကောင်း။

၆.၃။ ကျေးရွာ၏ လူမှုစီးပွားအဆင့်သတ်မှတ်ခြင်း။ (Wealth Ranking)



ဥစ္စာနေကြွယ်ဝမှု အဆင့်သတ်မှတ်ခြင်း

အမျိုးအမည်	သတ်မှတ်ချက်	အိမ်ထောင်အရအဆင့်	အဆင့်
ချမ်းသာ	လယ်/မာ၊ ၁၅ ဧကထက်တိုက် / လယ်ဧကထက် များခြင်း၊ ဆိုင်ကယ် ခွာ ၅ ကောင်၊ ရေပစ်ခက်	၁၁	၅-၂
အလယ်အလတ်	လယ်ဧက ၅-၆ ၊ လေးပင်သုံးပင်အိမ် ဆိုင်ကယ်၊ ခွာ ၃ ကောင်	၁၂	၅-၃
နွမ်းပါး	လက်လုပ်လက်စား လယ်မရှိ	၁၃	၆-၁
		၂၆၀	၁၀၀-၇

ဥစ္စာနေကြွယ်ဝမှုသုံးသပ်ချက်။



ဥစ္စာခန့်ကြွယ်ဝမှု အဆင်သတ် မှတ်တမ်း

ကျေးရွာ - ကျွတ်တွင်း
အရပ်ရပ် - ဝင်မြိုင်

မြို့နယ် - ပျော်တွယ်
ရက်စွဲ - ၂၃.၁.၂၀၁၇

ဆွေးနွေးခြင်း နှင့် ဆန်းစစ်ခြင်း

- ကျေးရွာရှိ ချမ်းသာသော အိမ်ထောင်စုမှာ (၁၁) စု ရှိပါသည်။
- ကျေးရွာရှိ အလယ်အလတ် အိမ်ထောင်စုမှာ (၁၂၃) စု ရှိပါသည်။
- ကျေးရွာရှိ ခွမ်းပါသော အိမ်ထောင်စုမှာ (၁၀၀) စု ရှိပါသည်။
- ခွမ်းပါသော အိမ်ထောင်စု များ နေခြင်းမှာ လုပ်အားခနည်းပါးခြင်း၊ အလုပ်အကိုင် အခွင့်အလမ်း နည်းခြင်း တို့ကြောင့် ဖြစ်ပါသည်။
- ခွမ်းပါသော အိမ်ထောင်စု များ အတွက်၊ အသက်မွေးဝမ်းကျောင်း လုပ်ငန်း များ နှင့် ထောက်ပံ့ပေးပေး စေလိုပါသည်။

၆.၄။ ရာသီခွင်ပြ ပြက္ခဒိန်။



မင်းပုံအသုံးပြုမှု အဖွဲ့အစည်း နှင့် ညှိတ်ဆက် မှု
 များ အားလေး လာပြင် :
 ဇူလိုင်လ ၂၀၁၁ ခုနှစ်

ကျေးဇူး - ကျစ်ထွင်း
 အုပ်စု - မင်္ဂလာ

ကျေးဇူးတင် ပြု အဖွဲ့အစည်းများ ကျေးဇူးပြုပေး၍ အဖွဲ့ အစည်း များ

- ဓမ္မပြန် အဖွဲ့
- မိခင်နှင့် ကလေးအဖွဲ့
- ကလေးအဖွဲ့
- အာရှအဖွဲ့
- အုပ်ချုပ်ရေးအဖွဲ့
- ရုပ်စိရုပ်ဖွဲ့
- အရမ်းသတိ

- သာသနာရေး
- စိုက်ပျိုးရေးအဖွဲ့
- ရဲစခန်း
- ခြေစာရင်
- လဝက
- ဗညာရေးအဖွဲ့
- သာသနာရေးအဖွဲ့
- ကျန်းမာရေးအဖွဲ့
- ကုထုပေးပို့ပြုစီမံကိန်း

ဦးဆောင်အဖွဲ့အစည်း - ဦးမြတ်ဆော်
 မှတ်တမ်းတင်သူ - ဒေါ်ခင်စန္ဒာအောင်
 ပါဝင်အဖွဲ့အစည်း - ကျ. (၅၅) မ (၄၇)

ကျေးဇူးတင်ပေးသူအဖွဲ့အစည်း
 အချိန် - ၃:၂၀



သုံးသပ်ချက်

မင်းပုစ အသုံးပြုမှုအဖွဲ့အစည်း နှင့် ချိတ်ဆက်မှုအား

ကျေးဇူး-ချစ်တွင်: လေ့လာခြင်း: ဖြန့်နယ်-ပျော်သွယ်
 အုပ်စု - ယင်းမြို့၌ ရက်စွဲ - ၂၃ ၁-၂၀၁၇

ဆွေခွေခြင်း နှင့် ဆန့်ခမ်းခြင်း:

- ကျေးဇူးရှိ အမျိုးသမီးဦးဆောင်သော အဖွဲ့အစည်းများ မှာ ဓမ္မစင်္ကြံ အသင်း နှင့် မိခင် နှင့် ကလေးစောင့်ရှောက်ရေး အဖွဲ့များ ဖြစ်သည်။
- ရင်မိရပ်ဖဲ၊ အုပ်ချုပ်ရေးမှူးအဖွဲ့များ နှင့် မိခင် နှင့် ကလေးစောင့်ရှောက်ရေးတို့တွင် ဘာသာရေး အဖွဲ့များ ပါဝင်သည်။
- ကျေးဇူးရှိလူငယ်အများစုသည် သာရေး၊ နာရေး အဖွဲ့ တွင် အဓိက ပါဝင်ပြီးဆောင်ပါသည်။
- အုပ်ချုပ်ရေးမှူးသည် ကျန်ဖာရေးမှူး၊ ဂျေစဗီ၊ ပညာရေး အဖွဲ့များ နှင့် ချိတ်ဆက်မှု အများဆုံး ဖြစ်ပြီး အဓိကဦးဆောင်သည်။



ကျေးဇူး -
အုပ္ဇာ -

ဖင်ကုသိုလ်နည်းသင်ခန်းစာ

ဇွဲပျော် - ရေးဆွဲသူ
၇၀၆၅ -

အာပျို သား၊ အာပျို သမီး

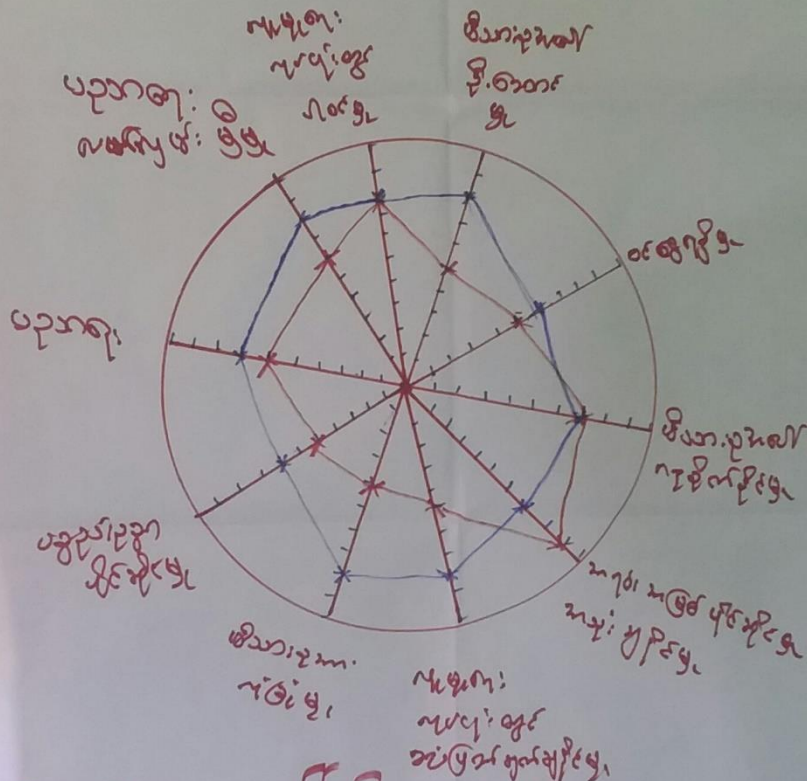

ဗဟိုပိုင်း - အရှေ့ဘက်
 ဗဟိုပိုင်း - အနောက်ဘက်
 ဗဟိုပိုင်း - အရှေ့ဘက်
 ဗဟိုပိုင်း - အနောက်ဘက်
 ဗဟိုပိုင်း - အရှေ့ဘက်
 ဗဟိုပိုင်း - အနောက်ဘက်
 ဗဟိုပိုင်း - အရှေ့ဘက်
 ဗဟိုပိုင်း - အနောက်ဘက်
 ဗဟိုပိုင်း - အရှေ့ဘက်
 ဗဟိုပိုင်း - အနောက်ဘက်
 ဗဟိုပိုင်း - အရှေ့ဘက်
 ဗဟိုပိုင်း - အနောက်ဘက်



ပင့်ကူအိမ်ကွန်ယက် သုံးသပ်ချက်။

ပင့်ကူ အိမ် သုံး သပ်ခြင်း

ဆေး: တွေးခြင်း နှင့် ဆပ်: ဆပ်ခြင်း

- အပျို: သား: တွေ ၁၀၆၆၆ , အပျိုအကိုင်း တွေ အငို: တောင် ဖျံ: ဖျံ: သည်
- မိသားစု အပေါ် အပျို: သမီး: တွေက ဖို တောင် တွေကပါသည်။
- ဆုံးဖြတ်ချက် ချရာတွင် အပျို: သမီး: တွေက ဆုံးဖြတ်ချက်က ဖျံ: သည်။
- ပဉ္စမ: ပုဂ္ဂိုလ် ဖိုင်အိုင် ဖျံ , မိသားစု: လုံခြုံမှု တိုးတက် ဆုံးဖြတ်
- ပဉ္စမ: ဖျံ: ဖျံ အပျို: သား: တွေ , အပျို: သမီး: ဖျံ: အား ဖျံ: သည်။
- ဝိုက် ဖျံ: ဖျံ ဖြေဖွယ် လုံလောက် ဖျံ ဖိုကောင်: ဖျံ: သည်။
- အပ်ချုပ်ဝတ်
- အိမ်တွင်း ဖျံ လျှပ်ဖျံ
- တစ်နေ့ကောင်: သည် အပျိုအကိုင်း တွေ အပျို: သမီး: ဖျံ ဖျံ ဖို အပ်ပါသည်။



ပြဿနာသစ်ပင်သုံးသပ်ချက်

ပြဿနာသစ်ပင် ဖက် အေး၊ ဇွဲ၊ ဇွဲ၊ ဇွဲ၊ ဇွဲ

အေး၊ ဇွဲ၊ ဇွဲ

- အသစ် အေး၊ ဇွဲ၊ ဇွဲ၊ ဇွဲ၊ ဇွဲ

အေး၊ ဇွဲ၊ ဇွဲ၊ ဇွဲ၊ ဇွဲ

အေး၊ ဇွဲ၊ ဇွဲ၊ ဇွဲ၊ ဇွဲ

အေး၊ ဇွဲ၊ ဇွဲ၊ ဇွဲ၊ ဇွဲ

အေး၊ ဇွဲ၊ ဇွဲ၊ ဇွဲ၊ ဇွဲ

- အသစ် အေး၊ ဇွဲ၊ ဇွဲ၊ ဇွဲ၊ ဇွဲ

အေး၊ ဇွဲ၊ ဇွဲ၊ ဇွဲ၊ ဇွဲ

အေး၊ ဇွဲ၊ ဇွဲ၊ ဇွဲ၊ ဇွဲ

အေး၊ ဇွဲ၊ ဇွဲ၊ ဇွဲ၊ ဇွဲ

အေး၊ ဇွဲ၊ ဇွဲ၊ ဇွဲ၊ ဇွဲ



ကျေးဇူးဖွံ့ဖြိုးတိုးတက်ရေးလုပ်ငန်းများ

ဦးစားပေးအဆင့်	ဖွံ့ဖြိုးတိုးတက်ရေးလုပ်ငန်းများ	အဆိုပြုသူ	မဲအရေအတွက်
၄	- လျှပ်စစ်မီး	ကျား+မ	၅၀၆
၃	- စေးပေးခန်း	ကျား	၂၀
၃	- ရွာတွင်းလမ်း	"	၁၂၉
၂	- ရွာအပြင်လမ်း	"	၅၄
၂	- လျှောင်းဆန်ရုံအိတ်	"	၄၁
၂	- နို့တိုက်ရေးရေပြောင်း	"	၂၅၂
၂	- လယ်ကွင်းအားလမ်း	"	၄၃
၂	ရွာအဝင်အထွက် ရွာအတွင်းအိတ်	ကျား	၂
၁	- ကျေးဇူးချင်းဆက်လမ်း	"	၂၆၆



၇။ ကော်မတီဝင်များရွေးချယ်ခြင်းနှင့်ကျေးရွာဖွံ့ဖြိုးရေးအစီအစဉ်ဆောင်ရွက်မှုမှတ်တမ်းဓါတ်ပုံများ



ကော်မတီရွေးချယ်ရန် မဲရေတွက်နေစဉ်



စီမံကိန်းမိတ်ဆက်အစည်းအဝေး မှတ်တမ်းဓါတ်ပုံ



အမျိုးသမီးများပင့်ကူအိမ်ကွန်ယက်ရေးဆွဲနေစဉ် မှတ်တမ်းခတ်ပုံ



ကျေးရွာဖွံ့ဖြိုးရေးဦးစားပေးမဲပေးရန်တန်းစီနေကြစဉ်



ကျေးရွာလုပ်ငန်းခွဲအတွက်အခက်အခဲများဖော်ထုတ်ဆွေးနွေးစဉ်



ကော်မတီဝင်များစာရင်း

ကော်မတီဝင်များစာရင်း ဣန္ဒာဝတီကျေးရွာ၊ ဝါပြိုင်အုပ်စု

စဉ်	အမည်	ကျား/မ	ရာထူး
၀	ဒေါ်မိုးညို	ကျား	စော့ကုတ်(ထိ)
၂	ဒေါ်ခင်မာညို	မ	"
၃	ဒေါ်မာမာ	ကျား	ဝါထောက်
၄	ဒေါ်ခင်အောင်	မ	"
၅	ဒေါ်ခင်အောင်	ကျား	ဝယ်ယူရေး
၆	ဒေါ်ခင်အောင်	မ	"
၇	ဒေါ်ခင်အောင်	ကျား	"
၈	" ခင်အောင်	ကျား	လည်ပတ်ထိန်းသိမ်းရေး
၉	" ခင်အောင်	ကျား	"
၁၀	ဒေါ်ခင်အောင်	မ	"
၁၁	ဒေါ်ခင်အောင်	ကျား	စာရင်းကိုင်
၁၂	ဒေါ်ခင်အောင်	ကျား	စော့ကုတ်(ထိ) ဖြစ်ပေး
၁၃	ဒေါ်ခင်အောင်	ကျား	"
၁၄	ဒေါ်ခင်အောင်	မ	"
၁၅	ဒေါ်ခင်အောင်	ကျား	စော့ကုတ်(ထိ)
၁၆	ဒေါ်ခင်အောင်	မ	"
၁၇	ဒေါ်ခင်အောင်	ကျား	ကျေးရွာအုပ်စု ဦးစီးချုပ်၊ အထောက်အကူပြုကော်မတီ
၁၈			
၁၉			
၂၀			
၂၁			
၂၂			
၂၃			
၂၄			
၂၅			

ရာထူးပေး (၁၇) ယောက် ကျား- (၁၁) ယောက် + မ- (၆) ယောက်

ကျေးရွာအုပ်စုစီမံကိန်းအထောက်အကူပြုကော်မတီ

..... ဦးစိုးစောင့် ကျေးရွာအုပ်စုစီမံကိန်းအထောက်အကူပြုကော်မတီ၊ ဥက္ကဋ္ဌ

..... ဒေါ်ခင်အောင် ကျေးရွာအုပ်စုစီမံကိန်းအထောက်အကူပြုကော်မတီ၊ ဥက္ကဋ္ဌ

..... ဒေါ်မာမာ ကျေးရွာအုပ်စုစီမံကိန်းအထောက်အကူပြုကော်မတီ၊ ဘဏ္ဍာရေးဥက္ကဋ္ဌ

မှတ်တမ်းတင်သူ
အမည်။

ရာထူး။ လူထုစည်းရုံးရေးမှူးရက်စွဲ။/...../.....



၈။ ကျေးရွာအခြေခံအချက်အလက်များ (ပုံစံ-၁)

ပုံစံ - ၈ - ၁ ကျေးရွာအခြေခံအချက်အလက်များ (Form PC 1)

လယ်ဥယျာဉ်များ၊ ကျေးရွာတစ်ရွာသို့ ပတ်ပတ်လည်ထက်ပို၍ သွားရောက်သောအခါ လူထုစည်းရုံးရေးများသည် ကျေးရွာ ခေါင်းဆောင်များအား ကျေးရွာအချက်အလက်များကို မေတ္တာရပ်ခံ၍ တောင်းဆိုရမည်။ ဤအချက်အလက်များကို စီမံကိန်း မိတ်ဆက်အစည်းဝေးပတ်စီတောင်းခံရမည်။ စီမံကိန်းမိတ်ဆက်အစည်းဝေးတွင် လူထုစည်းရုံးရေးများသည် ဤအချက်အလက် များအား စင်စစ်အဖြစ် ပုံနှိပ်ကန့်တောင်းပြုလုပ်ရမည်။ ပြီးနောက်တွင် လူထုစည်းရုံးရေးများမှ သတင်းအချက်အလက်ထိသို့ Tablets မှ တာထွက် ဖြည့်သွင်းရမည်။

ကျေးရွာခေါင်းဆောင် အမည်	ကျေးရွာခေါင်းဆောင်အဖွဲ့အစည်း	လူထုစည်းရုံးရေးမှူး၏ အမည်	
ဦးစိုးဝင်း	၀၇-၇၂၇၇၇၇၇၇၇	ဦးစိုးဝင်း	
ပြည်နယ်တိုင်းဒေသကြီး	မြို့နယ်	ကျေးရွာအုပ်စု	
မန္တလေး	ဗဟိုဘွယ်	၁၁၅	
တာလွင်တောင်	ကျေးရွာ	ကျေးရွာ	
လူဦးရေ	အိမ်ထောင်စုအရေအတွက်	ကိုယ်ကျယ်သည့်ဘာသာ	အိမ်ထောင်စုအရေအတွက်

လူဦးရေ (၁) - ၆၅၆၈	240	ဘာသာ (၁) - ၅၆	73
လူဦးရေ (၂) -----		ဘာသာ (၂) - ၃၈၅၂၁၆	157
လူဦးရေ (၃) -----		ဘာသာ (၃) -----	

လူဦးရေရာ အခြား	ဘာသာရာ
----------------	--------

အရေးအတွက်

မသန်စွမ်းသူများ: ၂

သက်တိုင်းရွယ်အိုများ (၆၅ နှစ် နှင့် အထက်): ၃၀

စင်စစ်အဖြစ်

	အမျိုးသား (အရေအတွက်)	အမျိုးသမီး (အရေအတွက်)
လူဦးရေ		
လူဦးရေ (၁) - ၂၀၃၀	73	၇၇
လူဦးရေ (၂) - ၃၈၅၂၁၆	455	51၉
လူဦးရေ (၃) -----		
အခြား		
အိမ်ထောင်စုဦးရ်		

(၁) အခြေခံအထောက်အပံ့ အသုံးအဆောင်များ

စာသင်ကျောင်း	အမှတ် ဖြစ်ပ	ကျန်းမာရေး	အမှတ် ဖြစ်ပါ	ဘာသာရေး အဆောက်အအုံများ	အမှတ် ဖြစ်ပါ
--------------	-------------	------------	--------------	------------------------	--------------



အသက်တန်းကျောင်း	<input type="checkbox"/>	မေးခွန်း	<input type="checkbox"/>	ဝေဝေ	<input checked="" type="checkbox"/>
အသက်တန်းကျောင်း	<input type="checkbox"/>	ကျန်းမာရေးဌာန	<input type="checkbox"/>	အုပ်ချုပ်ရေးဌာန	<input type="checkbox"/>
ပုဂ္ဂိုလ်ကျောင်း	<input checked="" type="checkbox"/>	ကျန်းမာရေးဌာန	<input type="checkbox"/>	ဟိန္ဒူဘုရားကျောင်း	<input type="checkbox"/>
မူကြိုကျောင်း	<input type="checkbox"/>	ဝေးဝေးမိမိ	<input type="checkbox"/>	ရေလဲသားကျောင်း	<input type="checkbox"/>
အခြား	<input type="checkbox"/>	အခြား	<input type="checkbox"/>	ဝယ်	<input checked="" type="checkbox"/>
				အခြား	<input type="checkbox"/>
မှတ်ချက်		မှတ်ချက်		မှတ်ချက်	

(ဂ) ကျွမ်းကျင်သူများမှတ်တမ်း (ကျေးဇူးတင်နေထိုင်သော သို့မဟုတ် တခြားဌာနမှလာရောက်သော ကျွမ်းကျင်သူများ)

	(၁) ကောင်းကျင်		(၂) ကျန်းမာရေး		(၃) လက်မှုပညာရှင်	
	ရွာတွင်နေထိုင်သူ	အခြားဌာနမှလာသူ	ရွာတွင်နေထိုင်သူ	အခြားဌာနမှလာသူ	ရွာတွင်နေထိုင်သူ	အခြားဌာနမှလာသူ
ပုဂ္ဂိုလ်ကျောင်း	<input checked="" type="checkbox"/>	<input checked="" type="checkbox"/>	အရောင်း	<input checked="" type="checkbox"/>	လက်သား	<input checked="" type="checkbox"/>
အသက်တန်းကျောင်း	<input type="checkbox"/>	<input type="checkbox"/>	လက်သား	<input type="checkbox"/>	ပန်းချီ	<input type="checkbox"/>
အထက်တန်းကျောင်း	<input type="checkbox"/>	<input type="checkbox"/>	အချို့သောကျန်းမာရေး	<input checked="" type="checkbox"/>	လွှဲပြောင်းကျွမ်းကျင်	<input type="checkbox"/>
			ဆရာမ		ပညာ	<input type="checkbox"/>
မူကြိုကျောင်း	<input type="checkbox"/>	<input type="checkbox"/>	သားရွာအရပ်	<input checked="" type="checkbox"/>	ရေခဲရေခဲ	<input type="checkbox"/>
အခြား	<input type="checkbox"/>	<input type="checkbox"/>	ပြင်ပကျန်းမာရေးပညာ	<input checked="" type="checkbox"/>	ကျွမ်းကျင်သူ	<input type="checkbox"/>
မှတ်ချက်			မှတ်ချက်		မှတ်ချက်	

(ဃ) ကျေးဇူးတင်ရောက်ရှိနိုင်သည့် လမ်းအခြေအနေ / ကျေးဇူးတင်ရွာသည် ၎င်း၏ ကျေးဇူးတင်ရန် ဆက်သွယ်ထားသော လမ်းအခြေအနေ (ခေတ္တပိတ်ပို့နိုင်ပါသည်)

ကျောက်ကြီးလမ်း ကျောက်လမ်း ကျွန်းကုလင်လမ်း မော်တော်ဆိုင်ကယ်လမ်း
 ကျောက်လမ်း မြေသားလမ်း လှသွားလမ်း အခြား

(င) ကျေးဇူးတင်ပြီးနောက်
 (၁) ဂျပန်အစိုးရ၏အထောက်အပံ့ဖြင့် ကျေးဇူးတင်ကျေးဇူး ဖွဲ့စည်းပုံစံချမှတ်နိုင်ပါသလား? ဖြစ်ပါသည်/မဖြစ်ပါ
 (၂) ငွေအားဖြင့် ဖွဲ့စည်းပုံစံချမှတ်ပညာသည် ဝန်ထမ်းပြင်ဆင်နိုင်ပါသလား? နှစ်... /မသိ
 (၃) ဤစီမံချက်ကို ငြိမ်နင်းစေရန်ဖြစ်ပါသလား? ဖြစ်ပါသည်/မဖြစ်ပါ

(စ) ဝန်ထောက်အဖွဲ့
 (၁) ဤကျေးဇူးတင်စီမံချက် ၎င်းကျေးဇူးတင်ရန်အထိ ဝန်ထမ်းပညာပေးထားပါသလား? ဖြစ်ပါသည်
 (၂) ဤကျေးဇူးတင် ၎င်းကျေးဇူးတင်ရန်အထိ သွားလာရန်အခြေအနေ သို့မဟုတ် အခြား
 ပြောရန်အဖွဲ့အစည်းအဖွဲ့ဝင်များ ဆက်လက်/မော်တော်ဆိုင်ကယ်/မြို့လှိုင်/လား/မော်တော်ဆိုင်/အခြား
 နည်းတူအဖွဲ့အစည်းအဖွဲ့ဝင်များ ဆက်လက်/မော်တော်ဆိုင်ကယ်/မြို့လှိုင်/လား/မော်တော်ဆိုင်/အခြား



၉။ ပုံစံ ၈-၂။ စီမံကိန်းစက်ဝန်းအချိန်ဇယား





ပုံစံ-၀-၂ - စီမံကိန်းစတင်ဝန်းအချိန်ဇယား (PC 2)

လက်ညွှန်ရွက်၊ ဘက်စိုင်ရာလူထုရည်ရွယ်ချက်၊ လက်ခံထားသော အချက်အလက်များ၊ စီမံကိန်းစတင်ဝန်းအချိန်ဇယား၊ စီမံကိန်းစတင်ဝန်းအချိန်ဇယား၊ စီမံကိန်းစတင်ဝန်းအချိန်ဇယား၊ စီမံကိန်းစတင်ဝန်းအချိန်ဇယား

စတင်ချိန်/အချိန်/နေ့ရက်: ၂၀၁၁.၁၀.၁၇

စတင်ချိန်/အချိန်/နေ့ရက်: ၂၀၁၁.၁၀.၁၇

စတင်ချိန်/အချိန်/နေ့ရက်: ၂၀၁၁.၁၀.၁၇

စတင်ချိန်/အချိန်/နေ့ရက်: ၂၀၁၁.၁၀.၁၇

စီမံကိန်းဆောင်ရွက်မှုအဆင့်များ	နေ့စွဲ		အစည်းအဝေးပေးပို့ထားသော အချက်အလက်များ			
	စတင်သည့်နေ့	ပြီးဆုံးသည့်နေ့	အမျိုးသားအရေအတွက်	အမျိုးသမီးအရေအတွက်	အိမ်ထောင်စုအရေအတွက်	လူမျိုးစုတော်ရောက်သူအရေအတွက် နှင့် လူမျိုးစုအမည်
၁။ ကျေးရွာ၊ မိမိတို့၊ မိတ်ဆက်အစည်းအဝေး	၂၀.၁၁.၁၇	၂၁.၁၁.၁၇	၄၇	၅၂	၉၆	၂၆၃
၂။ ကျေးရွာ၊ မိမိတို့၊ မိမိတို့အရေအတွက်အစည်းအဝေး	၂၂.၁၁.၁၇	၂၂.၁၁.၁၇	၄၆	၅၄	၁၀၀	၁၀၀
၃။ ကျေးရွာအုပ်စု လုပ်ငန်းစဉ်ချိတ်ဆက်မှုအစည်းအဝေး	၂၅.၁၁.၁၇	၂၅.၁၁.၁၇	၇	၄	၁၁	၁၁
၄။ မြို့နယ်အဆင့် စီမံကိန်းရေးဆွဲရေး နှင့် အကောင်အထည်ဖော်ရေးကော်မတီ၏ စီမံကိန်း သုံးသပ်မှုအစည်းအဝေး			မလို	မလို	မလို	မလို
၅။ မြို့နယ် စီမံကိန်းရေးဆွဲရေး နှင့် အကောင်အထည်ဖော်ရေး ကော်မတီ၏ ဆုံးဖြတ်ချက်ကို ရွာသို့ အသိပေးအကြောင်းကြားသည့် အစည်းအဝေး	၂၇.၁၁.၁၇	၂၇.၁၁.၁၇	၇၂	၅၂	၁၂၇	၁၂၇
၆။ စီမံကိန်းလုပ်ငန်းခွဲစီမံချက်ရေးဆွဲခြင်း အစည်းအဝေး						



၁၀။ ပုံစံ ၈-၃။ ကျေးရွာဖွံ့ဖြိုးရေး ဦးစားပေးအစီအစဉ်

ပုံစံ - ၈ - ၃ ကျေးရွာဖွံ့ဖြိုးရေး ဦးစားပေးအစီအစဉ် (Form PC 3)

လမ်းညွှန်ရွက်၊ အဆင့်(၃) ကျေးရွာမှိုင်းချက်အစည်းအဝေး ပြီးဆုံးသောအခါ ကျေးရွာစီမံကိန်း အထောက်အကူပြု ကော်မတီသည် လူထုစည်းရုံးရေးမှူးအကူအညီဖြင့် ဤပုံစံကိုပြည့်စုံအောင် ဖြည့်သွင်းရမည်။

လူထုစည်းရုံးရေးမှူး/ဝန်ထမ်း အမည် ဒိုက်ခေမာ

နေ့စွဲ ၂၀၂၁/၁၇ စက်ဝန်းအား အမှတ်ခြစ်ပါ (V) စက်ဝန်း(၁)
 စက်ဝန်း(၂) စက်ဝန်း(၃) စက်ဝန်း(၄)

ပြည်နယ်/တိုင်း မန္တလေး မြို့နယ် ပျက်ကွက် ကျေးရွာအုပ်စု ပင်ခြင် ကျေးရွာ ကျောက်တုံး

က။ အခက်အခဲအတားအဆီးများအားရှေးစွာစုံစမ်း - ယခုလက်ရှိအခြေအနေတွင် ဤကျေးရွာဖွံ့ဖြိုးတိုးတက်ရေးအတွက် အဓိက အခက်အခဲအတားအဆီးများသည် မည်သည့်အရာဖြစ်ပါသနည်း။ (အမျိုးသား/သမီး အနည်းဆုံးအခက်အခဲ ၅ ခုစီဖော်ပြပါ)

အမျိုးသား အဖွဲ့မှ တင်ပြသောအခက်အခဲအတားအဆီးများ	အမျိုးသမီး အဖွဲ့မှ တင်ပြသောအခက်အခဲအတားအဆီးများ
၁ ရေဆိုးခြင်း	၁ ခိုလှုံ့ရေးခြင်း
၂ ခိုလှုံ့ရေးခြင်း	၂ စွပ်စက်
၃ စွပ်စက်	၃ ကျွေးမွေးရေး
၄ ကျွေးမွေးရေး	၄ ကျွေးမွေးရေး
၅ ကျွေးမွေးရေး	၅ ကျွေးမွေးရေး

ခ။ မှိုင်းချက်ခြင်း - နေ့စဉ်လုပ်ဆောင် (၅) နှစ် အတွင်း ကျေးရွာဖွံ့ဖြိုးရေး မှိုင်းချက်လျာထားချက်များအား တင်ပြပါ။

အမျိုးသားအဖွဲ့မှ တင်ပြသောမှိုင်းချက်များ	အမျိုးသမီးအဖွဲ့မှ တင်ပြသောမှိုင်းချက်များ
၁ ကျေးရွာအတွက် ရေဆိုးခြင်း	၁ ခိုလှုံ့ရေးခြင်း
၂ ခိုလှုံ့ရေးခြင်း	၂ စွပ်စက်
၃ စွပ်စက်	၃ ကျွေးမွေးရေး
၄ ကျွေးမွေးရေး	၄ ကျွေးမွေးရေး
၅ ကျွေးမွေးရေး	၅ ကျွေးမွေးရေး

ဂ။ လူထုစီမံကိန်း၏ လာမည့် (၄) နှစ်အတွက် အကျိုးမဝင်သော ဦးစားပေး ဖွံ့ဖြိုးတိုးတက်မှု လုပ်ငန်း အစီအစဉ်များအားဖော်ပြပါ။

အဆင့်	ကျေးရွာအတွက် ဦးစားပေး ဖွံ့ဖြိုးတိုးတက်မှု လုပ်ငန်းစဉ်များ	အဆိုပြုသူ (အမျိုးသား/အမျိုးသမီး)	ခန့်မှန်းကုန်ကျစရိတ်	အကျိုးမဝင်သော အစီအစဉ်များ
၁	ကျွေးမွေးရေး	အမျိုးသား/သမီး	၁၀၇၀၀၀၀	၁၁၃၉
၂	ခိုလှုံ့ရေးခြင်း	အမျိုးသား/အမျိုးသမီး	၁၀၁၀၀၀၀	၁၁၃၉
၃	စွပ်စက်	မ	၉၈၀၀၀၀	၁၁၃၉
၄	ကျွေးမွေးရေး	အမျိုးသမီး	၁၀၀၀၀၀၀	၁၁၃၉
၅				

ဃ။ လူထုစီမံကိန်း၏ လာမည့် (၄) နှစ်အတွက် အကျိုးမဝင်သော ဦးစားပေး ဖွံ့ဖြိုးတိုးတက်မှု လုပ်ငန်း အစီအစဉ်များအားဖော်ပြပါ။

အဆင့်	ကျေးရွာအတွက် ဦးစားပေး ဖွံ့ဖြိုး	အဆိုပြုသူ (အမျိုးသား/အမျိုးသမီး)	အခန်းကဏ္ဍ



	တိုးတက်မှု လုပ်ငန်းစဉ်များ	အမျိုးသမီးများ/အမျိုးသား+ အမျိုးသမီး)	
၁	ကျွမ်းကျင်မှု	အမျိုးသား/သမီး	
၂	အားလုံးပါဝင်မှု	အမျိုးသမီး	
၃			
၄			
၅			

ခေါင်းဆောင်၊ ကျေးရွာစီမံကိန်းအထောက်အကူပြုကော်မတီမှ အတည်ပြုသည်။

အမည် - ဒေါ်တာမျှော် လက်မှတ် [Signature] နေ့.ရက် - 26/1/16



၁၁။ ပုံစံ ၈-၄။ ကျေးရွာဖွံ့ဖြိုးရေးစီမံကိန်းလုပ်ငန်းခွဲရွေးချယ်ခြင်းပုံစံ

လူထုဝတ်ပြုစီမံကိန်းစီမံကိန်းလက်စွဲ

အပိုင်း-၃ ၉-၉.၂၀၁၅

ပုံစံ ၈-၄ ကျေးရွာအုပ်စုစီမံကိန်းလုပ်ငန်းခွဲရွေးချယ်ခြင်းပုံစံ

လမ်းညွှန်ချက်။ ။ ကျေးရွာအုပ်စုစီမံချက်ရေးဆွဲသည့်အစည်းအဝေးတွင် ဤပုံစံအားလူထုထုတ်ပြန်ရေးရာ/ လက်ထောက်နည်းပညာမှူးတို့၏ အကူအညီဖြင့်ပြည့်စုံစွာ ဖြည့်သွင်းရမည်။ ဤပုံစံအားပြည့်စုံစွာဖြည့်သွင်းပြီးပါကကျေးရွာအုပ်စုဖွံ့ဖြိုးတိုးတက်ရေးစီမံချက်တွင်နောက်ဆက်တွဲအဖြစ်တွဲထားရမည်။ CF မှ အချက်အလက်များကို MIA သို့ ထည့်သွင်းရမည်။

ကျေးရွာစည်းရုံးရေးမှူး/ဝန်ထမ်းအမည် ဒေါ်ခန္ဓာအုန်း

နေ့စွဲ ၂၇-၁-၂၀၁၇ မြို့နယ် ပျော်ဗွယ်

ပြည်နယ်/တိုင်း မန္တလေး စက်ဝန်းအားအမှတ်ဖြစ်ပေးပါ(✓)။ စက်ဝန်း(၁) စက်ဝန်း(၂) စက်ဝန်း(၃) စက်ဝန်း(၄) စက်ဝန်း(၅)

ကျေးရွာအမည်	ဆောင်ရွက်မည့် လုပ်ငန်းများ	အတိုင်းအတာ	ခန့်မှန်း တိုက်ရိုက်အကျိုး ခံစားခွင့်ရှိသူများ	အဆိုပြုထင်ပြုသူ	ခန့်မှန်းကုန်ကျစရိတ်		
					စီမံကိန်းမှ ထည့်သွင်းမှု	ကျေးရွာမှ ထည့်သွင်းမှု	အခြားထည့်သွင်းမှု (မပါပြပါ) ထည့်သွင်းငွေ အမည်/အဖွဲ့
ပင်ဇင်	စာသင်ကျောင်း ဟောင်းပြုပြင်	၄၇' x ၂၃' ၁၈၉၆.၁၀'	၅၀၀	၂ ကျား ၂ မ	၁၀၃ သိန်း	-	၁၀၃ သိန်း
ကျောက်စွန်း	ကျေးရွာချင်း ဆက်သွယ်	၁၈၅၀' x ၅၀၀'	၉၇၀	၂ ကျား ၂ မ ၄ ကျား + ၂ မ	၁၀၇ သိန်း	-	၁၀၇ သိန်း
				၂ ကျား ၂ မ ၂ ကျား + ၂ မ			
				၂ ကျား ၂ မ ၂ ကျား + ၂ မ			
				၂ ကျား ၂ မ ၂ ကျား + ၂ မ			

ရာထူး ကျေးရွာအုပ်စု စီ/ထောက်ကော်မတီ ဥက္ကဋ္ဌ ဦးကျော်မောင် အမည် ဦးကျော်မောင် လက်မှတ် [Signature] ရက်စွဲ ၂၇.၁.၂၀၁၇



၁၂။ အစည်းအဝေး မှတ်တမ်းများ



ကျေးရွာအစည်းအဝေးမှတ်တမ်း

အစည်းအဝေးပြုလုပ်သည့်နေရာ ။ ။ ကျွတ်လွင်ကျေးရွာ ဂြာလသစ်အောင်ကျောင်း၊
 ကျေးရွာ ။ ။ ကျွတ်လွင်၊
 ကျေးရွာအုပ်စု ။ ။ ပင်လိုင်
 အချိန် ။ ။ ၈-၃၀ နာရီ
 အစည်းအဝေးအမည် ။ ။ နှစ်ပတ်လည် အစည်းအဝေး

တက်ရောက်သူဦးရေ ကျား (၈၀)၊ မ (၆၄) စုစုပေါင်း (၁၄၄)

အစည်းအဝေးတွင်ဆွေးနွေးသည့်အကြောင်းအရာ။

- ၁။ မိမိတို့ ကျေးရွာအစည်းအဝေးတွင် ပြုလုပ်သည့် အစည်းအဝေးများကို ဆောင်ရွက်ပေးခြင်း၊
- ၂။ ကျေးရွာအစည်းအဝေး၏ အကျိုးအမြတ်ကို အကျိုးခံစားခွင့်ရရှိစေရန်အတွက် ဆောင်ရွက်ခြင်း၊
- ၃။ ကျေးရွာအစည်းအဝေး၏ အကျိုးအမြတ်ကို အကျိုးခံစားခွင့်ရရှိစေရန်အတွက် ဆောင်ရွက်ခြင်း၊
- ၄။ ကျေးရွာအစည်းအဝေး၏ အကျိုးအမြတ်ကို အကျိုးခံစားခွင့်ရရှိစေရန်အတွက် ဆောင်ရွက်ခြင်း၊
- ၅။ ကျေးရွာအစည်းအဝေး၏ အကျိုးအမြတ်ကို အကျိုးခံစားခွင့်ရရှိစေရန်အတွက် ဆောင်ရွက်ခြင်း၊
- ၆။
- ၇။
- ၈။
- ၉။
- ၁၀။



ဆွေးနွေးချက်များ (ပြောသူနှင့်အကြောင်းအရာကိုတွဲမှတ်တမ်းတင်ရန်)

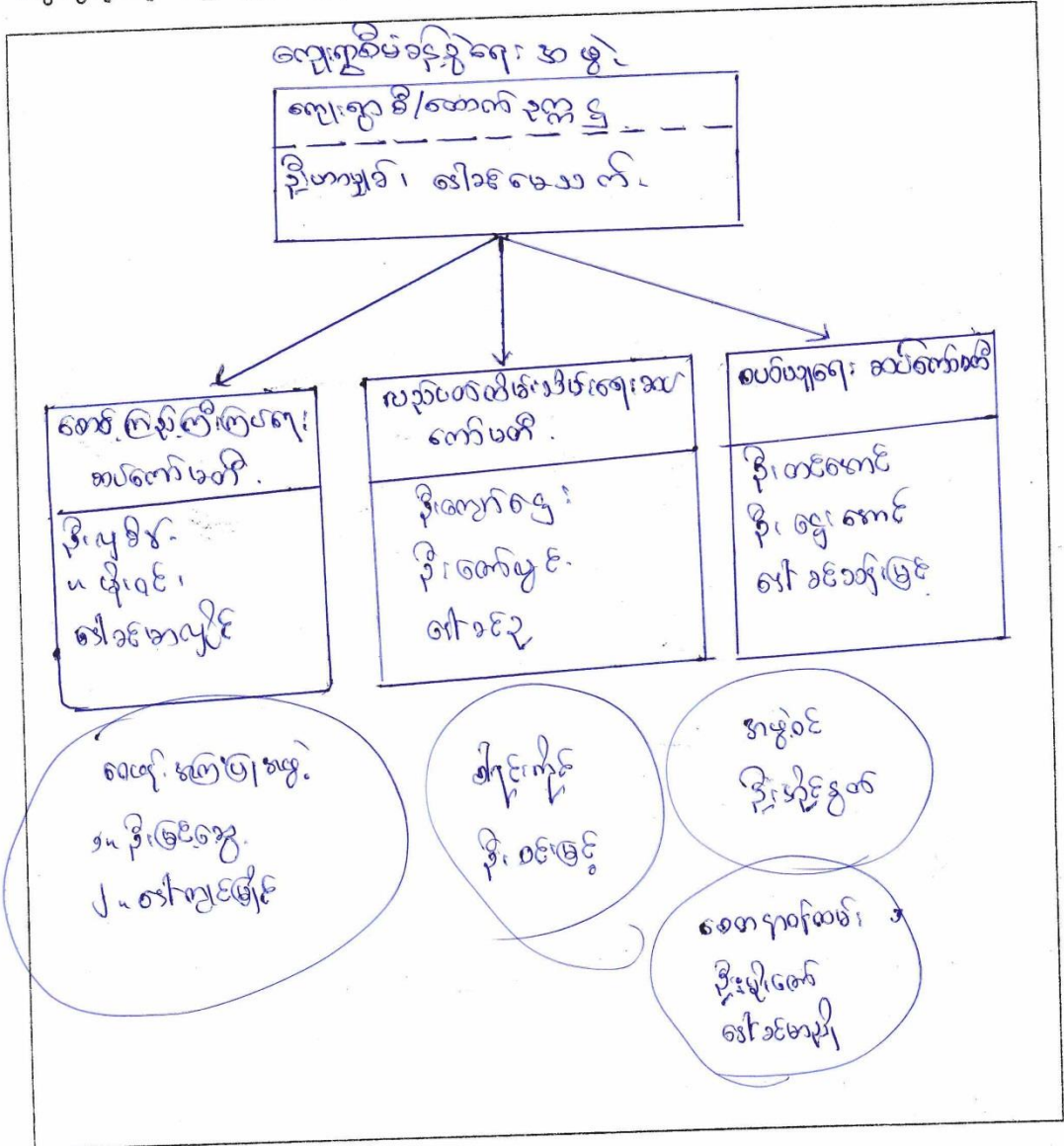



ဆုံးဖြတ်ချက်များ

- ၁။ အမျိုးသား / သမီး ကောင်းချီးပေးခြင်း မဲဆိုင်ရာနှင့် ကျေးဇူးပြုပေးရန်
- ၂။ စားနပ်ရိက္ခာ (၁) ကျေးဇူးပြုပေးခြင်း၊ (၂) စားနပ်ရိက္ခာ (၂) ကျေးဇူးပြုပေးခြင်း၊ (၃) စားနပ်ရိက္ခာ (၃) ကျေးဇူးပြုပေးခြင်း၊ (၄) စားနပ်ရိက္ခာ (၄) ကျေးဇူးပြုပေးခြင်း၊ (၅) စားနပ်ရိက္ခာ (၅) ကျေးဇူးပြုပေးခြင်း၊ (၆) စားနပ်ရိက္ခာ (၆) ကျေးဇူးပြုပေးခြင်း၊ (၇) စားနပ်ရိက္ခာ (၇) ကျေးဇူးပြုပေးခြင်း၊ (၈) စားနပ်ရိက္ခာ (၈) ကျေးဇူးပြုပေးခြင်း၊ (၉) စားနပ်ရိက္ခာ (၉) ကျေးဇူးပြုပေးခြင်း၊ (၁၀) စားနပ်ရိက္ခာ (၁၀) ကျေးဇူးပြုပေးခြင်း
- ၃။ (၉) စားနပ်ရိက္ခာ (၉) ကျေးဇူးပြုပေးခြင်း

၄။

၅။

မှတ်တမ်းတင်သူ *My Aung*
 အမည် ဦးမြင့်စေတီ
 ရာထူး - င.အ
 ရက်စွဲ ၂၄/၁/၁၇

အတည်ပြုသူ
 အမည် *My Aung*
 ရာထူး ကျေးဇူးပြုပေးခြင်း
 ရက်စွဲ ၂၄/၁/၁၇



၁၃။ ကဏ္ဍအလိုက် အခက်အခဲမှတ်တမ်း

အုပ်စု - ၀၅၆၆၆ - - - - - ကျေးရွာ - ကျော်အင်း - - - - -

ခန့်ခွဲရေးအဖွဲ့ (၄) ငြားနားသောကောင်စီများအတွက် ဦးစားပေးဖွဲ့ခြင်းဆောင်ရွက်ရန်အတွက် အခက်အခဲ

မှတ်တမ်းအား VPSO တွင်ထားရှိရမည်အခြားဌာနများနှင့် ညှိနှိုင်းရန်အတွက် ပိဋကတ်၊ TPIC သို့မဟုတ်ရရှိမည်၊ MIS data အပူပေးခြင်း သွင်းရန် ပလီအပ်ပါ။

အထိန်း	လုပ်ငန်း	ပည်သူ့ဦးစားပေးလိ	ကျေးရွာမှတာဝန်ခံသူ (သို့) အဖွဲ့ဝင်	ပြင်ပမှပည်သူ ထောက်ပံ့ ပေးလိ	
ပို့ဆောင်ရေးစနစ်	၁	ကျေးရွာ၌ အင်္ဂလိပ်စာ	<input checked="" type="checkbox"/> နေရာ <input checked="" type="checkbox"/> ကျား	ကျေးရွာ၌/စောကန် စောကန်	လူမှုမဟုတ်ပါ။
	၂	ရွာထဲတွင် အင်္ဂလိပ်စာ	<input checked="" type="checkbox"/> နေရာ <input checked="" type="checkbox"/> ကျား	ကျေးရွာ၌/စောကန် စောကန်	လူမှုမဟုတ်ပါ။
	၃	ရွာထဲတွင် အင်္ဂလိပ်စာ	<input checked="" type="checkbox"/> နေရာ <input type="checkbox"/> ကျား	ကျေးရွာ၌/စောကန် စောကန်	လူမှုမဟုတ်ပါ။
	၄	လူမှုမဟုတ်ပါ။	<input checked="" type="checkbox"/> နေရာ <input checked="" type="checkbox"/> ကျား	ကျေးရွာ၌/စောကန် စောကန်	လူမှုမဟုတ်ပါ။
	၅		<input type="checkbox"/> နေရာ <input type="checkbox"/> ကျား		
အထောက်အကူပေးရေး	၁	စွမ်းဆောင်ရည်	<input checked="" type="checkbox"/> နေရာ <input checked="" type="checkbox"/> ကျား	ကျေးရွာ၌/စောကန် စောကန်	သွင်းရန် ဝန် ဖြစ်ပါသည်။
	၂		<input type="checkbox"/> နေရာ <input type="checkbox"/> ကျား		
	၃		<input type="checkbox"/> နေရာ <input type="checkbox"/> ကျား		
	၄		<input type="checkbox"/> နေရာ <input type="checkbox"/> ကျား		
	၅		<input type="checkbox"/> နေရာ <input type="checkbox"/> ကျား		
အထောက်အကူပေးရေး	၁		<input type="checkbox"/> နေရာ <input type="checkbox"/> ကျား		
	၂		<input type="checkbox"/> နေရာ <input type="checkbox"/> ကျား		
	၃		<input type="checkbox"/> နေရာ <input type="checkbox"/> ကျား		
	၄		<input type="checkbox"/> နေရာ <input type="checkbox"/> ကျား		
	၅		<input type="checkbox"/> နေရာ <input type="checkbox"/> ကျား		
အထောက်အကူပေးရေး	၁	ကျေးရွာ၌ အင်္ဂလိပ်စာ	<input checked="" type="checkbox"/> နေရာ <input type="checkbox"/> ကျား	ကျေးရွာ၌/စောကန် စောကန်	ယူဆရန် ဝန် ဖြစ်ပါသည်။
	၂		<input type="checkbox"/> နေရာ <input type="checkbox"/> ကျား		
	၃		<input type="checkbox"/> နေရာ <input type="checkbox"/> ကျား		