

ပြည်ထောင်စုသမ္မတ မြန်မာနိုင်ငံတော် အစိုးရ
စိုက်ပျိုးရေး၊ မွေးမြူရေးနှင့် ဆည်မြောင်းဝန်ကြီးဌာန
ကျေးလက်ဒေသဖွံ့ဖြိုးတိုးတက်ရေး ဦးစီးဌာန
ပျော်ဘွယ်မြို့နယ်



လူထုဗဟိုပြုစီမံကိန်း
National Community Driven Development Project
(NCDDP)



ကျေးရွာဖွံ့ဖြိုးရေးအစီအစဉ်
Village Development Plan (VDP)
ကြက်တွင်းကျေးရွာ၊ ပင်မြိုင်ကျေးရွာအုပ်စု

၂၀၁၇ ခုနှစ်

ပျော်ဘွယ်မြို့



မာတိကာ

- ၁။ မြို့နယ်မြေပုံ
- ၂။ ကျေးရွာမြေပုံ(တည်နေရာ)
- ၃။ အုပ်စုတွင်ပါဝင်သောကျေးရွာများစာရင်း
- ၄။ ကျေးရွာအခြေခံအချက်အလက်များ (ကျေးရွာသမိုင်းကြောင်း)
- ၅။ လူထုပူးပေါင်းပါဝင်သော လူမှုဆန်းစစ်ခြင်းနှင့် အကဲဖြတ်ခြင်းလုပ်ငန်းစဉ်(PSA/PRA)အကျဉ်းချုပ်ဇယား
- ၆။ ကျေးရွာဖွံ့ဖြိုးရေးအစီအစဉ်အတွက်အသုံးပြုခဲ့သော PRA tools များနှင့်တစ်ခုချင်းစီအတွက် သုံးသပ် ချက်များ
- ၇။ ကော်မတီဝင်များရွေးချယ်ခြင်းနှင့်ကျေးရွာဖွံ့ဖြိုးရေးအစီအစဉ်ဆောင်ရွက်မှုမှတ်တမ်းခါတ်ပုံများ
- ၈။ ကျေးရွာအချက်အလက် (ပုံစံ-၁)
- ၉။ စီမံကိန်းစက်ဝန်းအချိန်ဇယား (ပုံစံ-၂)
- ၁၀။ ကျေးရွာဖွံ့ဖြိုးရေးဦးစားပေးအစီအစဉ် (ပုံစံ-၃)
- ၁၁။ ကျေးရွာအုပ်စုစီမံကိန်းလုပ်ငန်းခွဲရွေးချယ်ခြင်း (ပုံစံ-၄)
- ၁၂။ အစည်းအဝေးမှတ်တမ်းများ
- ၁၃။ ကဏ္ဍအလိုက်ဦးစားပေးဖွံ့ဖြိုးရေးလုပ်ငန်းစဉ်များ



၁။ ဖျော်သွယ်မြို့နယ် အမြေပုံ

ဖျော်သွယ်မြို့နယ်အခြေပြမြေပုံ

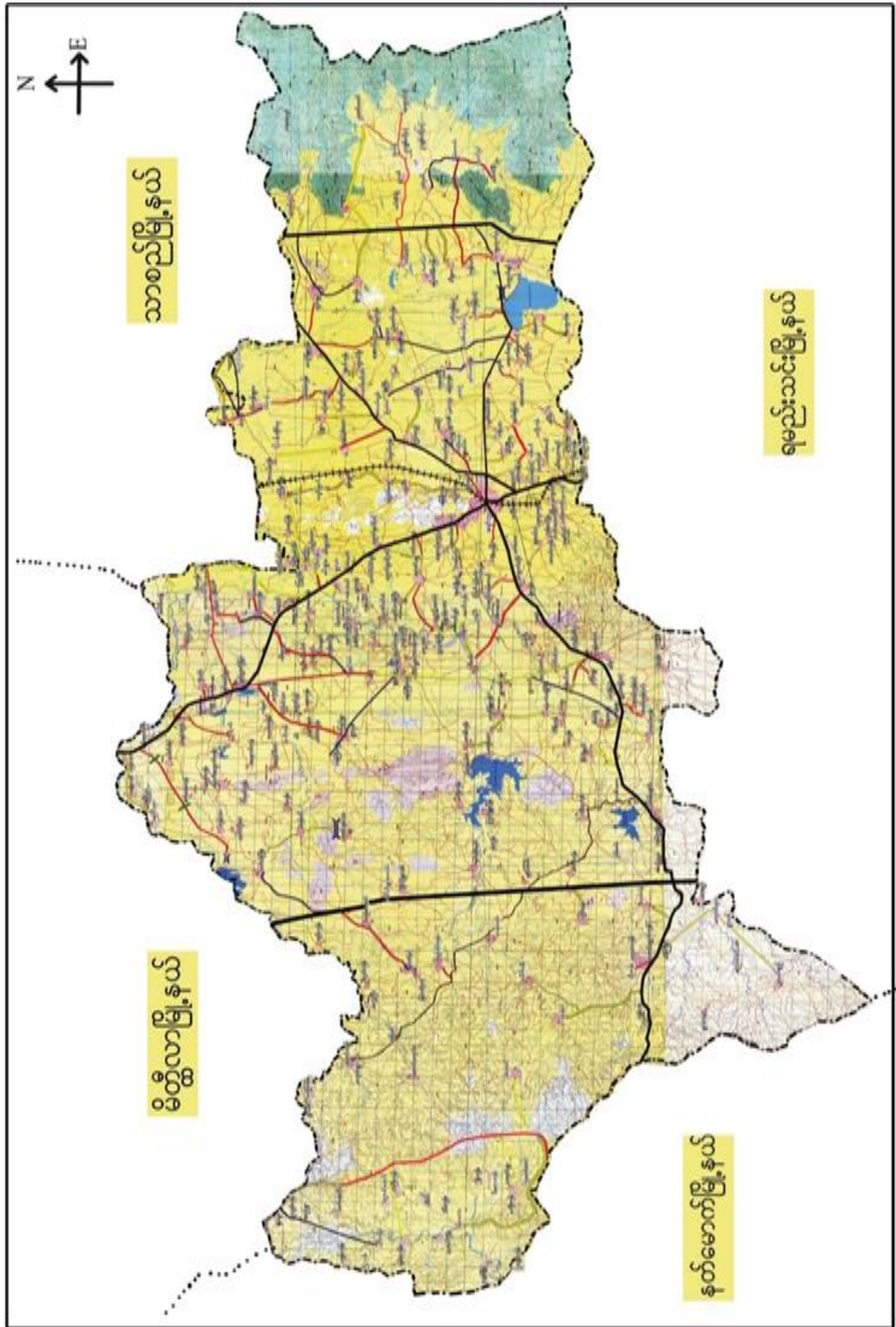



၂။ ပင်မြိုင်ကျေးရွာအုပ်စုမြေပုံ

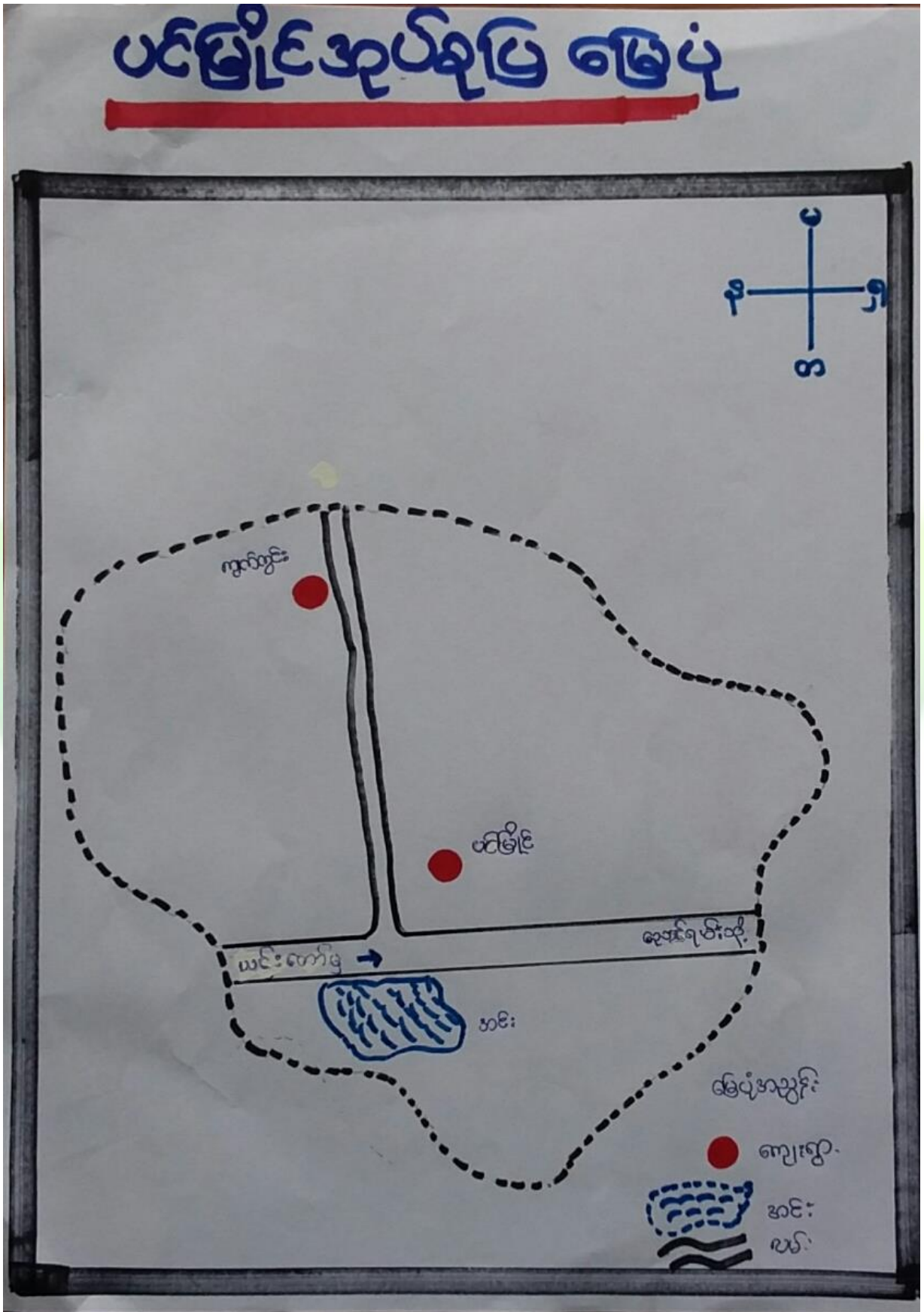



- ၃။ ကျေးရွာအုပ်စုတွင်ပါဝင်သော ကျေးရွာများ
- ၁။ ပင်မြိုင် ၂။ ကြက်တွင်း
- ၄။ ကျေးရွာ၏အခြေခံအချက်အလက်များ
- ကျေးရွာသမိုင်းအကျဉ်း

ကျတ်တွင်းကျေးရွာ၏ သမိုင်း အကျဉ်း

ကျတ်တွင်းကျေးရွာသည် ပျော်ဘွယ် မြို့၏ ဖြောက်မက် (၂)၁ မိုင်ခန့် အကွာတွင် တည်ရှိပြီး ရန်ကင်း - မန္တလေး ကားလမ်းမကြီး ပေါ်ရှိ ယင်းတော်ဟု အမည်တွင်သော ကျေးရွာလေး၏ အရှေ့ဘက် (၃)၁ မိုင် အကွာတွင် တည်ရှိသည်။ ကျတ်တွင်းသည် ဖိတ္တိလာ မြို့နယ်၊ သာစဉ်မြို့နယ် တို့၌ နယ်နိမိတ်ထိစပ်လျက်ရှိပြီး အဓိကစီးပွားရေး လုပ်ငန်းမှာ ရိုက်ပျိုးရေး၊ မွေးမြူရေး လုပ်ငန်း ဖြစ်သည်။ ကျတ်တွင်းကျေးရွာ သည် ယခင်က ဝါး အထွက်ကောင်းမွန်၍ "ဝါးတွင်း" ရွာဟု အမည်ပေးတော်မူခဲ့ရာက ရွာတည်စဉ်မှာ တဲတန်းလျားများ၌ ရေကြပ်ရာ မြက်ခိုရာ လုပ်ကိုင်စားသောက်ရပြီး ရွာအဖြစ် တည်ရှိခဲ့ကာ နောက်ပိုင်းတွင် ရွာကြီး ဖြစ်လာပြီး လူဦးရေဖြားဖြားလာခဲ့သည်။ နောက်ပိုင်းတွင် 'ကျတ်' ဟု အမည်တွင်သော နာနာဘာဝများ ပေါများလာသည့် ရေရှားရွာတွင် ရွာသတ် ဗုဒ္ဓတော် ၄၆ 'ကျတ်' များကို မောင်းထုတ်စေကာ ရွာ၏ အမည်ကိုလဲခဲ့သည်။ 'ကျတ်တွင်း' ဟု ခေါ်ဝေါ်သမုတ်ရပြီး 'ဝါးတွင်း' ရွာ အမည် ပျောက်ကာ 'ကျတ်တွင်း' ဟု ခေါ်တွင်ခဲ့သည်။ ရွာ၏ ဖြောက်မက် (၃)၁ မိုင်လျှင် အကွာတွင် ရှိသော လယ်ယာမြေ အတွင်းတွင် ထွန်ယက်ရင်း၊ ဘုရားစားတော်များ ပေါ်ထွက်လာကာ ပြန်လည် ကောက်ယူ ပြုစုပြီး 'ပေါ်တော်မူဘုရား' ဟု အမည်တွင်ခဲ့ကာ ဖြစ်တော်မူသော ဦးနှုလက်ထက်တွင် ဦးတင်လှိုင်၊ ဒေါ်အုမူ မြန်လည်မြေဖြင့် ဖွဲ့စည်းခဲ့ပြီး 'ရွှေဘုံသာ' အမည်ဖြင့် ဖြောင်းလဲခေါ်ဝေါ် တည်ထားကိုးကွယ်ခဲ့သည်။ ဘုရားတစ်ဆူရှိသည်။ ရွေးယခင်က တည်က အိုး (၂၀) ထပ်တွင် (၂၀) ယောက် ဖြောက်မှာ ရမည်းသင်း အရှေ့ဘက် သီမံကုန်း၌ ဦးဖိုးအိုင် ဆိုသူကို မွေးဖွားခဲ့ပြီး ဗုဒ္ဓဘာသာဝင် များ၌ အဓိကအားဖြင့် နက္ခလားဘာသာဝင် များ သည် အတူတကွနေထိုင်



လာ၍ ကြက ကျေးဇူးအတွင်းတွင်လည်း နန္ဒလမ်းဘာသာဝင်များ
 ကိုကွယ်ရာ မလိ(၂)လုံးကိုလည်း တစ်ဆင့်ထား ကိုကွယ်၍ ကြပါသည့်
 ရွာ၏ပုံသဏ္ဍာန်မှာ အရှေ့အောက်အလျား ရှည်လျား ဖြီးတောင်ခြောက်
 အနံတိုကာ ရွာတွင်းမိန်းလမ်းမကြီးမှ ကွန်ယက်သဖွယ်လမ်းသွယ်များ
 (၁၃) ခုရှိပြီး နန္ဒလမ်းဘာသာဝင်များ၏ သူ့သူန်တစ်ခု၊ ဗုဒ္ဓဘာသာ
 ဝင်များ၏ သူ့သူန်တစ်ခုရှိပြီး ယခုအချိန်အထိ ကျွန်ုပ်တို့လေးမှာ
 ကသာ(၂)ခုကြားမှာ အေးအတူပူအမျှ၍ နေထိုင်တွဲမဖြုတ်
 အတူလုပ်ကိုးစားသောက်နေထိုင်ဆဲဖြစ်ပါသည်။



ထိခိုက်လွယ်သော အုပ်စုများ လူဦးရေ (သက်ကြီး၊ မြေယာမဲ့၊ မသန်စွမ်းအုပ်စုများ)

သက်ကြီး	မြေယာမဲ့	မသန်စွမ်း
ကျား (၃၀)၊မ(၄၀)	ကျား(၁၀)၊မ(၆)	ကျား(၈)၊မ(၇)

- ကျေးရွာတွင်းရရှိနိုင်သော ဝန်ဆောင်မှုများ (ကျန်းမာရေးဆေးခန်း ၊ စာသင်ကျောင်း)

ဆေးရုံ/ဆေးခန်း	စာသင်ကျောင်း	စာကြည့်တိုက်	မူကြိုကျောင်း	ဈေး
မရှိ	ရှိ	မရှိ	မရှိ	ရှိ
				ကျေးလက်ဈေး

- ရွာသူရွာသားများ၏ အဓိကစီးပွားရေးလုပ်ငန်း (စိုက်ပျိုးမွေးမြူရေး၊ အခြားသီးနှံများ)

မွေးမြူရေး		စိုက်ပျိုးရေး		အခြား
နွား	ဆိတ်၊ကြက်	စပါး၊ နှမ်း	ပဲ	ဆံပင်လုပ်ငန်း

- အဓိကရရှိနိုင်သော အရင်းအမြစ်များ

ကျောက်	သဲ	ကျောက်ဆွေး	ဂျင်းမြေ	အခြား
မရှိ	မရှိ	မရှိ	မရှိ	

- ကျေးရွာနှင့်သက်ဆိုင်သော အခြားအရင်းအမြစ်များ

သောက်သုံးရေရရှိနိုင်မှု	မြေလွတ် မြေရိုင်း	ဆည်ရေသောက်ဖရီယာ	အခြား
မရှိ	မရှိ	မရှိ	



၅။ လူထုပူးပေါင်းပါဝင်သော လူမှုဆန်းစစ်ခြင်းနှင့် အကဲဖြတ်ခြင်းလုပ်ငန်းစဉ် (PSA/PRA) အကျဉ်းချုပ်ဇယား

စဉ်	ကရိယာများ (PRA Tools)	ရက် စွဲ	ဦးတည်အုပ်စုနှင့် ရည်ရွယ်ချက်များ	တက်ရောက်သူ			အဓိက ဆွေးနွေးချက်များ
				ကျား	မ	ပေါင်း	
၁	ကျေးရွာလူမှုရေး၊ အရင်းအမြစ်ပြမြေပုံ (Social Map/ Resource Map)	၂၃.၁.၂၀၁၇	ရပ်မိရပ်ဖ၊ ကော်မတီဝင်များ၊ ကျေးရွာလူထုများ မြေပုံအားအသုံးပြု၍ ၎င်းတို့၏ အဓိကပြဿနာများ၊ အရင်းအမြစ်များနှင့် အခြေခံအဆောက် အအုံများ၊	၅၀	၃၅	၈၅	ကျေးရွာလူထု၏ ထင်ရှားသောမြေနေရာ၊အခြေခံ အဆောက်အအုံများ၊တိုင်းရင်းသ ားနှင့် ဘာသာရေး အဖွဲ့အစည်းများ၊မသန်စွမ်းသူရှိ သည့်အိမ်ထောင်စုများ၊အမျိုးသမီး ဦးဆောင်သည့်အိမ်ထောင်စုများ၊ လူမှုရေးဆိုင်ရာအချက်အလက်မျ ား။ ပြဿနာများနှင့် ဖြစ်နိုင်ခြေရှိသောအဆောက်အအုံ းသစ်များ
၂	ဥစ္စာနေကြွယ်ဝမှုအ ဆင့်သတ်မှတ်ခြင်း (Wealth Ranking)	၂၃.၁.၂၀၁၇	ကျေးရွာအတွင်း စီးပွားရေးအခြေအနေ နက္ခတ်များသောအုပ် စုများကိုစိစစ်ရန် ချမ်းသာ၊ အလယ်အ လတ်၊နွမ်းပါး၊ အလွန်နွမ်းပါးအုပ်စု များ	၃၅	၄၀	၇၅	ကျေးရွာအတွင်းရှိ အိမ်ထောင်စုများအား လူမှုစီးပွားအခြေအနေအလိုက် အုပ်စုများသတ်မှတ်ပေးခြင်း
၃	ကျေးမရေးရာကဏ္ဍ # ၁ ပိုင်ဆိုင်မှုနှင့်ခွဲခြမ်းစိ တ်ဖြာမှု	၂၃.၁.၂၀၁၇	အမျိုးသားနှင့်အမျိုး သမီးများ(အရင်းအ မြစ်ပိုင်ဆိုင်အသုံးချ မှု)	၅၅	၄၇	၁၀၂	အမျိုးသားနှင့်အမျိုးသမီးများ(အ ရင်းအမြစ်ပိုင်ဆိုင်အသုံးချမှု၊ ထိန်းချုပ်မှုအားခွဲခြမ်းစိတ်ဖြာခြင်း)။
၄	ရာသီခွင်ပြပြက္ခဒိန် (Seasonal Calendar)	၂၃.၁.၂၀၁၇	ကော်မတီဝင်၊ အမျိုးသမီး၊ အမျိုးသားများ	၅၅	၄၇	၁၀၂	ကျေးရွာတွင် တစ်နှစ်ပတ်လုံးကွဲပြားခြားနားသော အချိန်အလိုက် ဖြစ်ပျက်ဆောင်ရွက်ခဲ့သည့်ရာသီ ဥတု၊ စိုက်ပျိုးသီးနှံများ၊ လယ်ယာလုပ်ငန်းများ၊ နေ့စားလုပ်ငန်းများ၊ မွေးမြူရေးလုပ်ငန်းများ၊ ဝမ်းစာဖူလုံမှု နှင့် ပွဲတော်များ



၅	ကျားမရေးရာ# ၂ ပင့်ကူအိမ် ကွန်ယက် (Spider Web)	၂၃.၁.၂၀၁၇	အမျိုးသားများ နှင့် အမျိုးသမီးများ	၅၅	၄၇	၁၀၂	ကျေးရွာအတွင်းရှိ အမျိုးသမီး များ၏ အခြေအနေကိုသိရှိစေရန် တန်းတူအခွင့်အရေး ရရှိမှု နှင့် မရရှိသည့် အကြောင်းအရင်း၊ ပညာရေးအတွက်ဆုံးဖြတ်ချက်ချ ခြင်း၊ အိမ်မှုကိစ္စဆောင်ရွက်မှု
၆	အဖွဲ့အစည်းချိတ် ဆက်ပုံ - ဗင်းပုံစံ(Venn Diagram)	၂၃.၁.၂၀၁၇	ကျေးရွာအုပ် ချုပ်ရေးအဖွဲ့၊ ကျေးရွာ စီ/ ထောက်အဖွဲ့	၅၅	၄၇	၁၀၂	ကျေးရွာတွင်းရှိ အဓိကအုပ်စုများ၊အဖွဲ့အစည်းများ တည်ရှိနေမှုကိုသိရှိရန်၊ ၎င်းအဖွဲ့ အစည်းများအုပ်စုများ ဆက်စပ်နေမှုပူးပေါင်းဆောင်ရွ က်မှုအားသိရှိနိုင်ရန်၊
၇	ကျေးရွာ၏ မျှော်မှန်းချက် (၄)နှစ်စာ ကျေးရွာဖွံ့ဖြိုးရေးအ စီအစဉ်	၂၃.၁.၂၀၁၇	အမျိုးသားအုပ်စု၊အ မျိုးသမီးအုပ်စု၊လူင ယ်အုပ်စု၊ ရပ်မိရပ်ဖအုပ်စု	၃၀	၄၀	၇၀	ကျေးရွာသားများ၏ မဲပေးရွေးချယ်ထားသည့် ဖွံ့ဖြိုးတိုးတက်ရေးလုပ်ငန်းစဉ်များ အား ဦးစားပေးအလိုက်သတ်မှတ်ချက်



ကျေးရွာမြေပုံသုံးသပ်ချက်။

**လှမြေကျေး အခြေမြေနှင့် သေပင် ကာကွယ်
ရန် အခြေခံဗဟိုမြေပုံ <စွေးမွေဖြင့် ဆန်းစစ်ခဲ့>**

ကျေးရွာ... ကျောက်တွင်း
အပူပူ... ပင်မမြေ

ဖွဲ့စည်းပုံ- ယျာဉ်ကျွယ်
ရက်စွဲ --- ၂၃.၁.၇၇.

ဤကျေးရွာ သည် အထက်မြေပွဲဝမ်းမြောင်းအတွက်
စိုက်ပျိုးရေး လုပ်ငန်း စဉ်လုပ်ကို ဗဟိုမြေပုံ၊ လပင်သာမြေ အ
ခြေခံအများစိုက် စိုက်ပျိုးရန်အတွက် ရေချို အရင်း
အမြစ်ရှားပါးပါသည်။ ယခု အခါ အလုပ်သမား
ရှားပါးမှုကြောင့် လယ်ယာလုပ်ငန်း နှင့် အထက်က
ရှိပါသည်။ လွန်ခဲ့သည့် ၅ နှစ်အတွင်း မြေဆီလွှာ
စစ်ခြောက်မှုများဖြစ်ပေါ်လာခဲ့ပါသည်။ အစွဲလမ်း
ကာကွယ် နှင့် မုဒ္ဒာကာကွယ်တို့ နေထိုင်ကြပါသည်
သို့အား နေထိုင်ခြင်း မရှိပါ။



ပိုင်ဆိုင်မှုသုံးသပ်ခြင်း။

ပိုင်ဆိုင်မှု သုံးသပ်ခြင်း

ကျေးဇူး - ကျွတ်တွင်း
 အုပ်စု - ပင်မြိုင်

မြို့နယ်-ပျော်ဇွန်
 ရက်စွဲ - ၂၃.၁.၂၀၁၇

ဆွေဇွဲပြင် နှင့် ဆန်စစ်ခြင်း

- လှည်း၊ ကား၊ သစ်တောတို့ကို အမျိုးသားများ အများစု သုံးစွဲပါသည်။

- ထင်း နှင့် ဖိတိုကို အမျိုးသမီးများ သုံးစွဲပါသည်။

- ဇာ၊ နွား၊ ဆိပ်၊ ဆိုင်ကယ်၊ နယ်ယာတို့ကို အမျိုးသား နှင့် အမျိုးသမီးတို့တူ သုံးစွဲပါသည်။

- လှည်း၊ ဆိပ်၊ ဇာ၊ ကား၊ ထင်း၊ ဆိုင်ကယ်၊ နွား၊ နယ်ယာ၊ သစ်တောတို့ကို အမျိုးသားများ ထိန်းချုပ်ပါသည်။

- ဖိတို အမျိုးသား နှင့် အမျိုးသမီးတို့တူ ထိန်းချုပ်ပါသည်။

- အမျိုးသား များ ထိန်းချုပ်မှု များသောကြောင့် အမျိုးသမီးများသည် ဆုံးဖြတ်ချက်မပျဉ်းခြင်း၊ လုပ်ငန်းများတွင် ဦးဆောင်မှု နည်းပါးခြင်းတို့ဖြစ်နေပါသည်။ ထို့ကြောင့် အမျိုးသမီးများအား နယ်တွင် ခေါ်ဆောင်သော်လည်းကောင်း။



၅။ ကျေးရွာ၏လူမှုစီးပွားအဆင့်သတ်မှတ်ခြင်း။ (Wealth Ranking)

/ ဥစ္စာဝန်ကြွယ်ဝမှု အဆင့်သတ်မှတ်ခြင်း

အမျိုးအမည်	သတ်မှတ်ချက်	အိမ်ထောင်စုအရေအတွက်	ရာခိုင်နှုန်း
ချမ်းသာ	လယ်/မာ၊ ၁၅ ဧကထက်တိုက် / လယ်ဧကထက် များခြင်း၊ ဆိုင်ကယ်၊ ခွာ၊ ၅ ကောင်၊ ရေစုပ်ခက်	၁၁	၅-၂
အလယ်အလတ်	ဂျပန်ကေ ၅-၆၊ လေးပင်သုံးပင်အိမ်၊ ဆိုင်ကယ်၊ ခွာ၊ ၃ ကောင်	၁၂၉	၅၄-၂
နွမ်းပါး	ကက်လုပ်လက်စား ကားမရှိ	၁၈၀၀	၄၁-၂
		၂၄၀	၁၀၀-၂



ဥစ္စာနေကြွယ်ဝမှုသုံးသပ်ချက်။

ဥစ္စာနေကြွယ်ဝမှု အဆင့်သတ် မှတ်တမ်း

ကျေးရွာ - ကျွတ်တွင်း
အရပ်ရပ် - ပင်မမြို့

မြို့နယ် - ပျော်ဘွယ်
ရက်စွဲ - ၂၀၁၂.၀၂.၀၇

ဆွေးနွေးခြင်း နှင့် ဆန်းစစ်ခြင်း

- ကျေးရွာရှိချမ်းသာသော အိမ်ထောင်စုမှာ (၁၁) စုရှိပါသည်။
- ကျေးရွာရှိအလယ်အလတ် အိမ်ထောင်စုမှာ (၁၂၃) စုရှိပါသည်။
- ကျေးရွာရှိ ခွမ်းပါ သော အိမ်ထောင်စုမှာ (၁၀၀) စုရှိပါသည်။
- ခွမ်းပါသော အိမ်ထောင်စု များ နေခြင်းမှာ ကုန်အားခနည်းပါးခြင်း၊ အကုန်အကိုင် အခွင် အလမ်း နည်းခြင်း တို့ကြောင့်ဖြစ်ပါသည်။
- ခွမ်းပါသော အိမ်ထောင်စု များ အတွက်၊ အသက်မွေးဝမ်းကျောင်းလုပ်ငန်း များ နှင့် ထောက်ပံ့ပေးပေးစေလိုပါသည်။



ရာသီခွင်ပြုပြင်မှုနှင့် ရွေးချယ်ခြင်းဆိုင်ရာ

ကျေးရွာ တွဲကွဲတွင်း
 အုပ်စု ဝင်ရိုး

မြို့နယ် မျက်နှာပြင်
 ရက်စွဲ 23. 1. 2017

ကျေးရွာ၏ အဓိကအသက်မွေးဝမ်းကျောင်းလုပ်ငန်း
 မှာ စိုက်ပျိုးရေး လုပ်ငန်းဖြစ်သည်။ အိမ်ထောင်စု ၇၀% ခန့်
 က စိုက်ပျိုးရေးလုပ်ငန်းကို လုပ်ကိုင်ကြသည်။ ရာသီခွင်
 စိုက်ပျိုးရေး လုပ်ငန်း၏ လုပ်ငန်းဖြစ်၍ ဆံပင် လုပ်ငန်းကို
 လည်း လုပ်ကိုင်ကြသည်။ ဝင်ငွေ အရဆင်းရဲသူများ
 မသင့်စွမ်းသူ အိမ်ထောင်စုများသည် ဆံပင်
 လုပ်ငန်းပေါ် မှီခို ကြရသည်။



မင်းပုံစံကိုသုံးပြု၍ အဖွဲ့အစည်းများချိတ်ဆက်မှု

မင်းပုံစံအသုံးပြု၍ အစည်းအဝေး နှင့်ချိတ်ဆက်မှုအား
လေ့လာခြင်း

ကျေးဇူး -
ကျေးဇူး - ကျွတ်တွင်း
ဒဂုန်စု - ပင် မြိုင်

မြို့နယ် - ပျော်ဆွယ်
ရက်စွဲ - ၂၃.၁.၂၀၁၇

ယုတ်စွန်း
အုတ်စွန်း
အုတ်စွန်း
အုတ်စွန်း
အုတ်စွန်း
အုတ်စွန်း
အုတ်စွန်း
အုတ်စွန်း
အုတ်စွန်း
အုတ်စွန်း
အုတ်စွန်း
အုတ်စွန်း

ဒေါ်အောင်ဆန်းစုကြည် - ဦးစွာ
ဒေါ်အောင်ဆန်းစုကြည် - ကျား (၅၅)၊ မ (၄၇)
မှတ်တမ်းတင်သူ - ဒေါ်ခင်စန္ဒာထွန်း

နေရာ - ရွာသစ်မူလတန်းကျောင်း
အချိန် - ၃:၂၀



မင်းပုံအသုံးပြုမှု အဖွဲ့အစည်း နှင့် ညှိတ်ဆက် မှု
 များ အားလေး လာပြင် :
 ဇူလိုင် ၂၀၁၂ ခုနှစ်

ကျေးဇူး - ကျစ်ထွင်း
 အုပ်စု - မင်္ဂလာ

ကျေးဇူးတင် ပြု အဖွဲ့အစည်းများ ကျေးဇူးပြုပေး၍ အဖွဲ့ အစည်း များ

- ဓမ္မပြန် အဖွဲ့ ●
- မိခင်နှင့် ကလေးများ ●
- ကလေးများ
- အာရှအားကစားလှုပ်ရှား အဖွဲ့
- အုပ်ချုပ်ရေးအဖွဲ့
- ရုပ်ဖော်ဖွဲ့
- အရမ်းသတိ

- သာသနာရေး
- စိုက်ပျိုးရေးဦးစီးဌာန
- ရဲစခန်း
- ခြေစာရင်
- လဝက
- ပညာရေး
- သာသနာရေးအဖွဲ့
- ကျန်းမာရေး
- ကုထုပေးပို့ပြုစီမံကိန်း

ဦးဆောင်အဖွဲ့အစည်း - ဦးမြတ်ဆော်
 မှတ်တမ်းတင်သူ - ဒေါ်ခင်စန္ဒာစွန်း
 ပါဝင်အဖွဲ့အစည်း - ကျ. (၅၅) မ (၄၇)

ကျေးဇူးတင်ပေးသူများကို ကျောင်း
 အချိန် - ၃:၂၀



သုံးသပ်ချက်

မင်းပုစ အသုံးပြုမှုအဖွဲ့အစည်း နှင့် ချိတ်ဆက်မှုအား

ကျေးဇူး-ချစ်တွင်: လေ့လာခြင်း: ဖြန့်နယ်-ပျော်သွယ်
 အုပ်စု - ယင်းမြို့၌ ရက်စွဲ - ၂၃ ၁-၂၀၁၇

ဆွေးနွေးခြင်း နှင့် ဆန်းစစ်ခြင်း:

- ကျေးဇူးရှိ အမျိုးသမီးဦးဆောင်သော အဖွဲ့အစည်းများ မှာ ဓမ္မစင်္ကြံ အသင်း နှင့် မိခင် နှင့် ကလေးစောင့်ရှောက်ရေး အဖွဲ့များ ဖြစ်သည်။

- ရင်မိရပ်ဖဲ၊ အုပ်ချုပ်ရေးမှူးအဖွဲ့များ နှင့် မိခင် နှင့် ကလေးစောင့်ရှောက်ရေးတို့တွင် ဘာသာရေး အဖွဲ့များ ပါဝင်သည်။

- ကျေးဇူးရှိလူငယ်အများစုသည် သာရေး၊ နာရေး အဖွဲ့ တွင် အဓိက ပါဝင်ပြီးဆောင်ပါသည်။

- အုပ်ချုပ်ရေးမှူးသည် ကျန်ဖာရေးမှူး၊ ဂျေစဗ်၊ ပညာရေး အဖွဲ့များ နှင့် ချိတ်ဆက်မှု အများဆုံး ဖြစ်ပြီး အဓိကဦးဆောင်သည်။



ပင့်ကူအိမ်ကွန်ယက် နှင့် သုံးသပ်ချက်

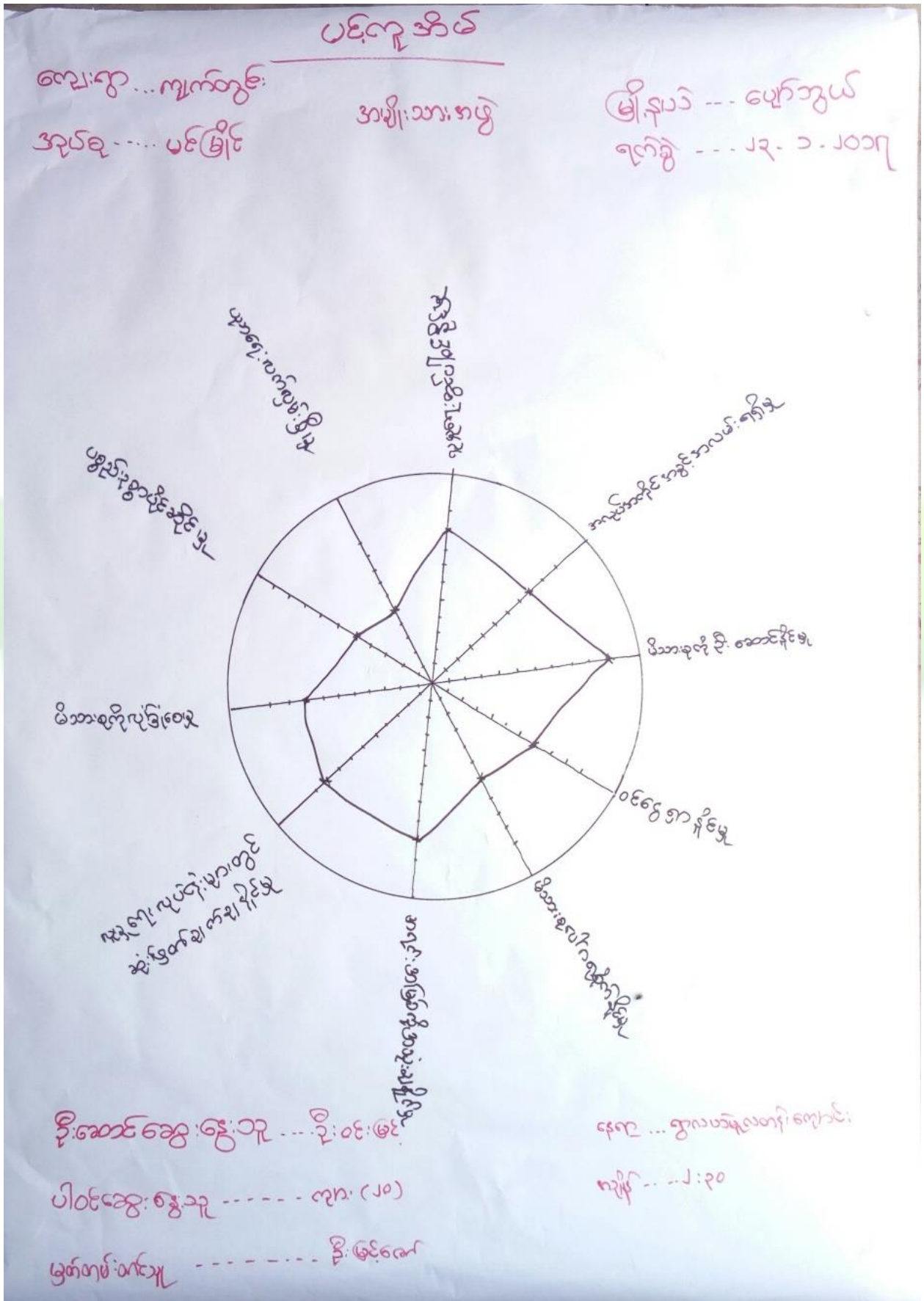



ပဝ်ကူအိမ်သုံးသပ်ပြင်:

အမျိုးသမီး အဖွဲ့
- လျှော့စွာ - လျှော့ထွင်း
အုပ်စု - ပမိဒိုင်

မြို့နယ် - ပျော်စွယ်
ရက်စွဲ - ၂၃.၁.၂၀၁၇

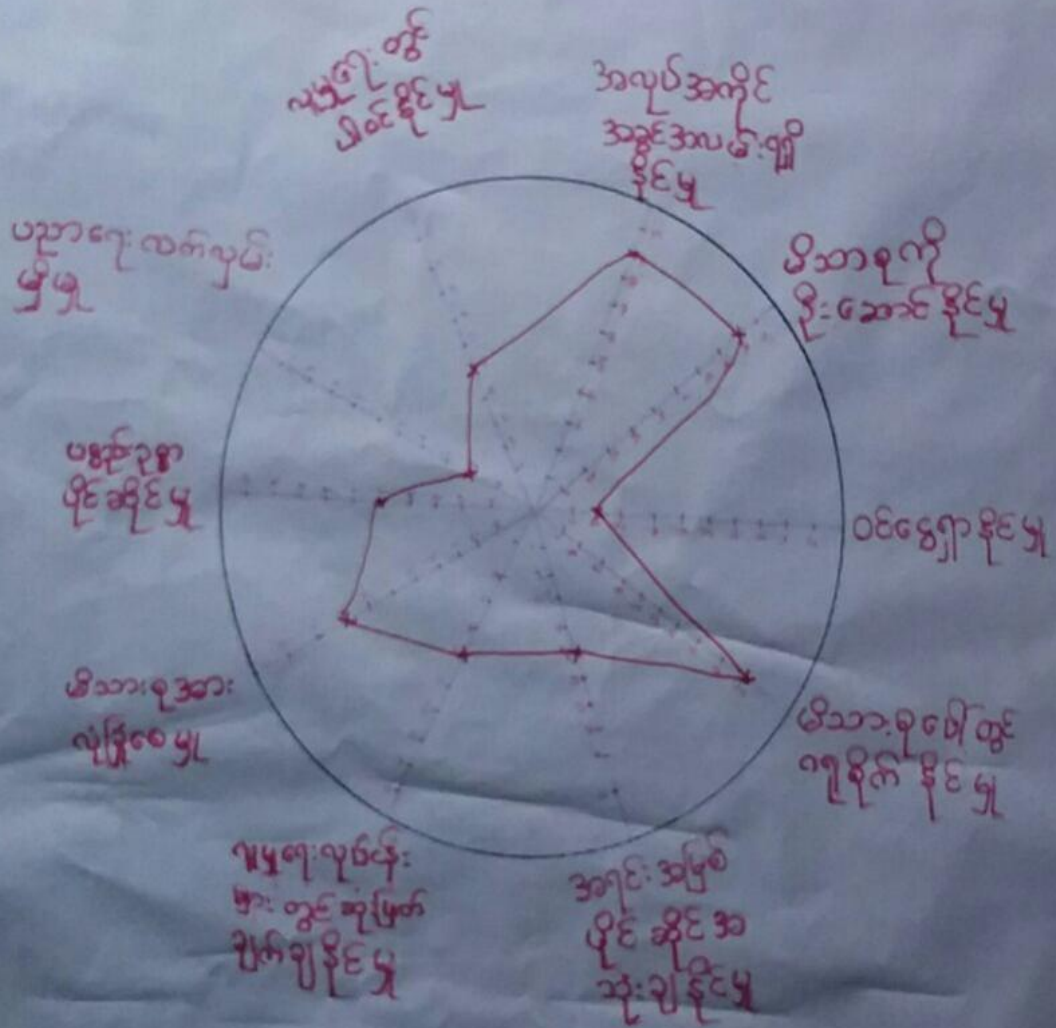

ဦးဆောင်ရေးမှူးအဖွဲ့ - ဒေါ်ခင်စန္ဒာထွန်း

မှတ်တမ်းတင်သူ - ဦး ဖြစ်ဇော်

ပါဝင်ဆွေးနွေးသူ (၄၅)

နေရာ - ရွာလယ်မူလတန်းကျောင်း

အချိန် - ၂:၃၀



ပင်လူဒိမ်သုံးသပ်ခြင်း

ကျေးရွာ - ကျောက်တွင်း
ဒုတိယ - ပင်ခြင်း

မြို့နယ် - မျောက်ဆွယ်
ရက်စွဲ - ၂၃.၁.၂၀၁၇

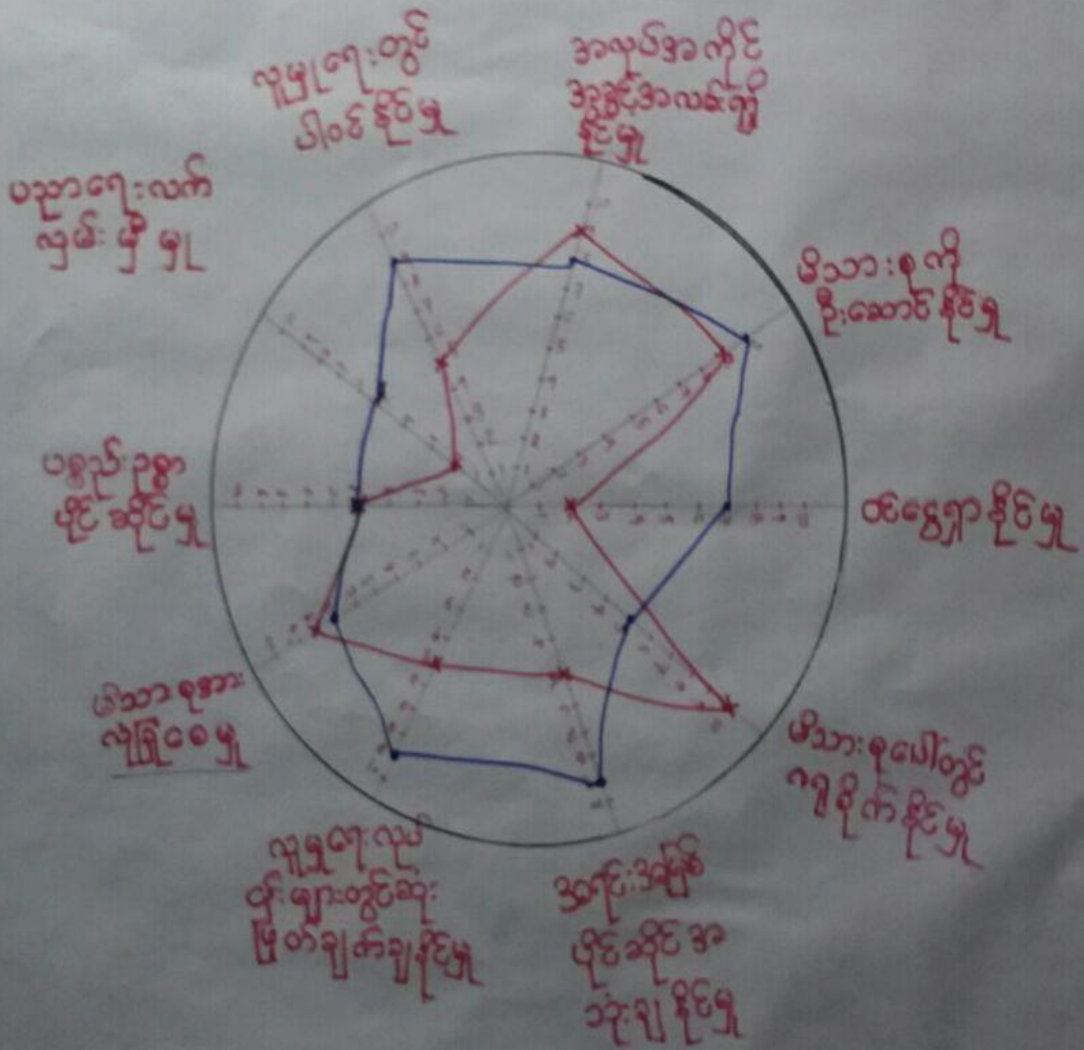

ဦးဆောင်ဆွဲဆွဲသူ - ဦးမြင့်စင်
မှတ်တမ်းတင်သူ - ဒေါ်ခင်စန္ဒာစု
ပါဝင်ဆွဲဆွဲသူ - ကျား (၅၅)၊ မ (၄၇)

ကျေးရွာလမ်းမူလတန်းကျောင်း၊
အချိန် - ၂:၃၀



ပင့်ကူအိမ်ကွန်ယက် သုံးသပ်ချက်။

ပင့်ကူအိမ်.

< ဆွေဖွားခြင်း ဖွင့်ဆင့်ဝင်ခြင်း >

ကျေးဇူး... ကျက်ကွင်း
အုပ်စု --- ပင်မမြို့နယ်

ဖွဲ့စည်းရေး... ပျော်ကယ်

ရက်စွဲ - - - ၂၃.၁.၂၀၁၇

ဤကျေးဇူးတွင် အမျိုးသမီးများက ဝင်ငွေ ခွာနိုင်မှု
 မှာ အမျိုးသားများထက် ကမ္ဘာတစ်ဝှမ်း နည်းပါသည်။ ကလောင်အ
 ရင်းမြှား - အမျိုးသမီး များသည် ပညာလက်ကျား မြို့ပျာဏား
 နည်းခြင်း - အလုပ်အကိုင်နှင့် စာလမ်း၊ နည်းပါးခြင်း၊ စသည်
 တို့ကြောင့် ဖြစ်ပါသည်။ အမျိုးသမီးများ၏ အိမ်ထောင်ရေးနှင့်
 မှာ မိသားစုဝင်များ၏ စီးပွားရေး၊ စာတတ်ရေး၊ စာတတ်ရေး၊
 ပူပေါင်းပါဝင်ခွင့် မရရှိ ခြင်းတို့ဖြစ်ပါသည်။
 ကျေးဇူး၏ အဖွဲ့ဖွဲ့ဖွဲ့ဖွဲ့ ရေး၊ လုပ်ငန်းများတွင် ကျေး
 ပေးခြင်း၊ အကောင်အထည် ဖြစ်စေခြင်း၊ ပူပေါင်း ပါဝင်စေ
 ခြင်းဖြင့် အမျိုးသမီးများ၏ စွမ်းဆောင်ရည်များ
 တိုးတက်လာနိုင်မည် ဖြစ်ပါသည်။



၇။ ကျေးရွာ၏ မျော်မှန်းချက် (၄)နှစ်စာ ကျေးရွာဖွံ့ဖြိုးရေးအစီအစဉ်

<p>၂၂၃။ အကျိုးရှိစေရေးအတွက်</p>	<p>၂၂၃။ အကျိုးရှိစေရေးအတွက်</p>	<p>၂၂၃။ အကျိုးရှိစေရေးအတွက်</p>	<p>၂၂၃။ အကျိုးရှိစေရေးအတွက်</p>
<p>၂၂၃။ အကျိုးရှိစေရေးအတွက်</p>	<p>၂၂၃။ အကျိုးရှိစေရေးအတွက်</p>	<p>၂၂၃။ အကျိုးရှိစေရေးအတွက်</p>	<p>၂၂၃။ အကျိုးရှိစေရေးအတွက်</p>
<p>၂၂၃။ အကျိုးရှိစေရေးအတွက်</p>	<p>၂၂၃။ အကျိုးရှိစေရေးအတွက်</p>	<p>၂၂၃။ အကျိုးရှိစေရေးအတွက်</p>	<p>၂၂၃။ အကျိုးရှိစေရေးအတွက်</p>



ကျေးဇူးဖွံ့ဖြိုးတိုးတက်ရေးလုပ်ငန်းများ

ဦးစားပေးအဆင့်	ဖွံ့ဖြိုးတိုးတက်ရေးလုပ်ငန်းများ	အဆိုပြုသူ	မဲအရေအတွက်
၄	- လျှပ်စစ်မီး	ကျား + မ	၅၀၆
၃	- စေးပေးခန်း	ကျား	၂၀
၃	- ရွာတွင်းလမ်း	"	၁၂၉
၂	- ရွာအပြင်လမ်း	"	၅၄
၂	- လျှောင်းဆန်ရုံအိတ်	"	၄၁
၂	- နို့တိုက်ရေးရေပြောင်း	"	၂၅၂
၂	- လယ်ကွင်းအားလမ်း	"	၄၃
၂	ရွာအဝင်အထွာ ရွာအတွင်းအိတ်	ကျား	၂
၁	- ကျေးဇူးချင်းဆက်လမ်း	"	၂၆၆



၆။ ကော်မတီဝင်များရွေးချယ်ခြင်းနှင့်ကျေးရွာဖွံ့ဖြိုးရေးအစီအစဉ်ဆောင်ရွက်မှုမှတ်တမ်းဓါတ်ပုံများ



ကော်မတီရွေးချယ်ရန် မဲရေတွက်နေစဉ်



စီမံကိန်းမိတ်ဆက်အစည်းအဝေး မှတ်တမ်းဓါတ်ပုံ



အမျိုးသမီးများပင့်ကူအိမ်ကွန်ယက်ရေးဆွဲနေစဉ် မှတ်တမ်းခတ်ပုံ



ကျေးရွာဖွံ့ဖြိုးရေးဦးစားပေးမဲပေးရန်တန်းစီနေကြစဉ်



ကျေးရွာလုပ်ငန်းခွဲအတွက်အခက်အခဲများဖော်ထုတ်ဆွေးနွေးစဉ်





၇။ ကော်မတီဝင်များစာရင်း

ကော်မတီဝင်များစာရင်း ဣန္ဒိတ်ကျေးရွာ၊ ပါးဇွန်နယ်

စဉ်	အမည်	ကျား/မ	ရာထူး
၁	ဒေါ်မိုးညို	ကျား	စော့ကုတ်(ထိ)
၂	ဒေါ်ခင်မာညို	မ	"
၃	ဒေါ်မာမာ	ကျား	ဝါထောက်
၄	ဒေါ်ခင်အောင်	မ	"
၅	ဒေါ်ခင်အောင်	ကျား	ဝယ်ယူရေး
၆	ဒေါ်ခင်အောင်	မ	"
၇	ဒေါ်ခင်အောင်	ကျား	"
၈	" ရေးလွှာ	ကျား	လည်ပတ်ထိန်းသိမ်းရေး
၉	" ရေးလွှာ	ကျား	"
၁၀	ဒေါ်ခင်အောင်	မ	"
၁၁	ဒေါ်ခင်အောင်	ကျား	စာရင်းကိုင်
၁၂	ဒေါ်ခင်အောင်	ကျား	စော့ကုတ်(ထိ) ဖြစ်ပေ
၁၃	ဒေါ်ခင်အောင်	ကျား	"
၁၄	ဒေါ်ခင်အောင်	မ	"
၁၅	ဒေါ်ခင်အောင်	ကျား	စော့ကုတ်(ထိ)
၁၆	ဒေါ်ခင်အောင်	မ	"
၁၇	ဒေါ်ခင်အောင်	ကျား	ကျေးရွာအုပ်စု ဦးစီးချုပ်၊ အထောက်အကူပြုကော်မတီ
၁၈			
၁၉			
၂၀			
၂၁			
၂၂			
၂၃			
၂၄			
၂၅			

ရာထူးပေါင်း (၁၇) ယောက် ကျား- (၁၁) ယောက် + မ- (၆) ယောက်

ကျေးရွာအုပ်စုစီမံကိန်းအထောက်အကူပြုကော်မတီ

..... ဦးစွန်းစောင့် ကျေးရွာအုပ်စုစီမံကိန်းအထောက်အကူပြုကော်မတီ၊ ဥက္ကဋ္ဌ

..... ဒေါ်ခင်အောင် ကျေးရွာအုပ်စုစီမံကိန်းအထောက်အကူပြုကော်မတီ၊ ဥက္ကဋ္ဌ

..... ဒေါ်မာမာ ကျေးရွာအုပ်စုစီမံကိန်းအထောက်အကူပြုကော်မတီ၊ ဘဏ္ဍာရေးဥက္ကဋ္ဌ

မှတ်တမ်းတင်သူ
အမည်။

ရာထူး။ လူထုစည်းရုံးရေးမှူးရက်စွဲ။/...../.....



၈။ ကျေးရွာအခြေခံအချက်အလက်များ (ပုံစံ-၁)

ပုံစံ - ၈ - ၁ ကျေးရွာအခြေခံအချက်အလက်များ (Form PC 1)

လမ်းညွှန်ချက်။ ကျေးရွာတစ်ရွာသို့ ပထမဆုံးမိတ်ဆက်ရေး သွားရောက်သောအခါ လူထုစည်းရုံးရေးမှူးသည် ကျေးရွာ ခေါင်းဆောင်များအား ကျေးရွာအချက်အလက်များကို မေတ္တာရပ်ခံ၍ တောင်းခံရသည်။ ဤအချက်အလက်များကို စီမံကိန်း မိတ်ဆက်အစည်းဝေးမတိုင်မီတောင်းခံရမည်။ စီမံကိန်းမိတ်ဆက်အစည်းဝေးတွင် လူထုစည်းရုံးရေးမှူးသည် ဤအချက်အလက် များအား စစ်ဆေးပြီး မှန်ကန်အောင်ပြုလုပ်ရမည်။ ပြီးနောက်တွင် လူထုစည်းရုံးရေးမှူးမှ သတင်းအချက်အလက်ထဲသို့ Tablets မှ တဆင့် ဖြည့်သွင်းရမည်။

ကျေးရွာခေါင်းဆောင် အမည် ဦးတင်စော	ကျေးရွာခေါင်းဆောင်၏ ဖုန်းနံပါတ် ၀၅-၇၈၃၇၉၆၅၄၄	လူထုစည်းရုံးရေးမှူး၏ အမည် ဦးအောင်
ပြည်နယ်/တိုင်းဒေသကြီး	မြို့နယ်	ကျေးရွာအုပ်စု
	မြို့နယ် ပုဂံမြို့နယ်	ကျေးရွာအုပ်စု ၀၈၆၆
		ကျေးရွာ လှိုင်ကုန်း

က။ လူဦးရေ

လူမျိုးစု	အိမ်ထောင်စုအရေအတွက်	ကိုးကွယ်သည့်ဘာသာ	အိမ်ထောင်စုအရေအတွက်
လူမျိုးစု (၁) မြန်မာ	၃၄	ဘာသာ (၁) ဗုဒ္ဓ	၃၄
လူမျိုးစု (၂) မွန်	၁၀၄	ဘာသာ (၂) အစ္စလာမ်	၁၀၄
လူမျိုးစု (၃) -----		ဘာသာ (၃) -----	
လူမျိုးစုရော -----		ဘာသာရော -----	
အခြား	အရေအတွက်		
မသန်စွမ်းသူများ	၁၅	၁၅	၁၅
သက်ကြီးရွယ်အိုများ (၆၅ နှစ် နှင့် အထက်)	၇၀	၇၀	၇၀
စစ်ဘေးရှောင်			

	အမျိုးသား (အရေအတွက်)	အမျိုးသမီး (အရေအတွက်)
လူဦးရေ		
လူမျိုးစု (၁) မြန်မာ	၇၃	၆၉
လူမျိုးစု (၂) မွန်	၄၅၅	၅၁၂
လူမျိုးစု (၃) -----		
အခြား		
အိမ်ထောင်ဦးစီး	၁၉၆	၅၂

(ခ) အခြေခံအထောက်အအံ့ အသုံးအဆောင်များ

စာသင်ကျောင်း	အမှတ် ခြံမပါ	ကျန်းမာရေး	အမှတ် ခြံမပါ	ဘာသာရေး အဆောက် အအုံများ	အမှတ် ခြံမပါ
--------------	-----------------	------------	-----------------	----------------------------	-----------------



အထက်တန်းကျောင်း	<input type="checkbox"/>	ဆေးရုံ	<input type="checkbox"/>	စေတီ	<input checked="" type="checkbox"/>
အလယ်တန်းကျောင်း	<input type="checkbox"/>	ကျန်းမာရေးဌာန	<input type="checkbox"/>	ဘုန်းကြီးကျောင်း	<input type="checkbox"/>
မူလတန်းကျောင်း	<input checked="" type="checkbox"/>	ကျန်းမာရေးဌာနခွဲ	<input type="checkbox"/>	ဟိန္ဒူဘုရားကျောင်း	<input type="checkbox"/>
မူကြိုကျောင်း	<input type="checkbox"/>	ဆေးပေးခန်း	<input type="checkbox"/>	ခရစ်ယာန်ကျောင်း	<input type="checkbox"/>
အခြား	<input type="checkbox"/>	အခြား	<input type="checkbox"/>	ဗလီ	<input checked="" type="checkbox"/>
				အခြား	<input type="checkbox"/>
မှတ်ချက်		မှတ်ချက်		မှတ်ချက်	

(ဂ) ကျွမ်းကျင်သူများမှတ်တမ်း (ကျေးရွာတွင်နေထိုင်သော သို့မဟုတ် တခြားရွာမှလာရောက်သော ကျွမ်းကျင်သူများ)

(ခ) စာသင်ကျောင်း			(၂) ကျန်းမာရေး			(၃) လက်မှုပညာရှင်		
	ရွာတွင်နေထိုင်သူ	အခြားရွာမှလာသူ		ရွာတွင်နေထိုင်သူ	အခြားရွာမှလာသူ		ရွာတွင်နေထိုင်သူ	အခြားရွာမှလာသူ
မူလတန်းပြဆရာ/မ	<input checked="" type="checkbox"/>	<input checked="" type="checkbox"/>	ဆရာဝန်	<input type="checkbox"/>	<input type="checkbox"/>	လက်သမား	<input checked="" type="checkbox"/>	<input type="checkbox"/>
အထက်တန်းပြဆရာ/မ	<input type="checkbox"/>	<input type="checkbox"/>	လက်ထောက်ကျန်းမာရေးမှူး	<input type="checkbox"/>	<input type="checkbox"/>	ပန်းရံ	<input checked="" type="checkbox"/>	<input type="checkbox"/>
အလယ်တန်းပြဆရာ/မ	<input type="checkbox"/>	<input type="checkbox"/>	အမျိုးသမီးကျန်းမာရေးဆရာမ	<input type="checkbox"/>	<input type="checkbox"/>	လျှပ်စစ်ကျွမ်းကျင်ပီးသမား	<input type="checkbox"/>	<input type="checkbox"/>
မူကြိုဆရာ/မ	<input type="checkbox"/>	<input type="checkbox"/>	သားဖွားဆရာမ	<input type="checkbox"/>	<input type="checkbox"/>	ရေပိုက်သူ	<input type="checkbox"/>	<input type="checkbox"/>
အခြား	<input type="checkbox"/>	<input type="checkbox"/>	ပြည်သူ့ကျန်းမာရေးလုပ်သား	<input checked="" type="checkbox"/>	<input type="checkbox"/>	စက်ပြင်ဆရာ	<input type="checkbox"/>	<input type="checkbox"/>
မှတ်ချက်			မှတ်ချက်			မှတ်ချက်		

(ဃ) ကျေးရွာသို့ ရောက်ရှိနိုင်သည့် လမ်းအခြေအနေ / ကျေးရွာတစ်ရွာသည် ၎င်း၏ ကျေးရွာအုပ်စုနှင့် ဆက်သွယ်ထားသော လမ်းအခြေအနေ (အောက်ပါတို့ကို ဝိုင်းပါ)

ကျောက်ကြမ်းလမ်း ကတ္တရာလမ်း ကွန်ကရစ်လမ်း မော်တော်ဆိုင်ကယ်လမ်း
 ကျောက်ခင်းလမ်း မြေသားလမ်း လူသွားလမ်း အခြား _____

(င) ကျေးရွာဖွံ့ဖြိုးမှုစီမံချက်

(၁) လူထုဗဟိုပြုစီမံကိန်းမစတင်မှီ ဤကျေးရွာတွင် ကျေးရွာဖွံ့ဖြိုးမှု စီမံချက်ရှိခဲ့ပါသလား? ဝိုင်းပါ
 (၂) ရှိခဲ့ပါလျှင် ဤစီမံချက်ကို မည်သည့် ခုနှစ်တွင် ပြင်ဆင်ခဲ့ပါသနည်း? နှစ်-----/မသိပါ
 (၃) ဤစီမံချက်ကို ဖြည့်ဆည်းပေးအောင် ပြုပြင်ခဲ့ပါသလား? ပြုပြင်သည်/မပြုပြင်ပါ /မသိပါ

(စ) ခရီးအကွာအဝေး

(၁) ဤကျေးရွာ၏ဗဟိုမှ ၎င်းကျေးရွာအုပ်စု၏ဗဟိုအထိ ခရီးခိုင်းမည်မျှကွာဝေးသနည်း? မိုင်-----/မသိပါ
 (၂) ဤကျေးရွာမှ ၎င်းကျေးရွာအုပ်စုဗဟိုအထိ သွားလာရာတွင် ကြာမြင့်သည့်အချိန်

ခြောက်သွေ့ရာသီတွင် ကြာချိန် ----- ၁၅ မိနစ် ----- ထော်လာဂျီ/မော်တော်ဆိုင်ကယ်/ခြေလျင်/လား/မော်တော်ဘုတ်/
 အခြား -----
 မိုးရာသီတွင် ကြာချိန် ----- ၂၀ မိနစ် ----- ထော်လာဂျီ/မော်တော်ဆိုင်ကယ်/ခြေလျင်/လား/မော်တော်ဘုတ်/
 အခြား -----



(ဆ) ပတ်ဝန်းကျင်ဆိုင်ရာ သဘာဝဘေးအန္တရာယ်

ဤကျေးရွာတွင် ရေကြီးခြင်းကိုသို့ သဘာဝဘေးအန္တရာယ်ကျရောက်ဖူးခြင်း ရှိပါသလား။

မရှိပါ

ရှိပါသည်

ရှိလျှင်ဖော်ပြပါ

၁၉၈၅-၈၄ ခုနှစ် ဝေဖန်ခြင်း ဖြစ်ပါသည်။
၂၀၁၆ ခုနှစ်က

(ဇ) ကျေးရွာတွင် ဖွဲ့စည်းထားသော အဖွဲ့အစည်းများ

လူထုဝဟိုပြုစီမံကိန်းမတိုင်မီ ဤကျေးရွာတွင် ကျေးရွာဖွံ့ဖြိုးရေးအတွက် အစိုးရ (သို့) ရွာသားများကိုယ်တိုင်(သို့) စီမံကိန်းတစ်ခုခုမှ ဖွဲ့စည်းထားသည့် အဖွဲ့အစည်းများရှိပါသလား။

(၁) -----

(၂) -----

(ဈ) အတွေ့တွေ့အုပ်ချုပ်ရေး ဦးစီးဌာန (GAD) မှ မှတ်တမ်းတင်ထားခြင်း

ဤကျေးရွာသည် အတွေ့တွေ့အုပ်ချုပ်ရေး ဦးစီးဌာန (GAD) မှ မှတ်တမ်းတင်ထားမှု ရှိပါသလား။

မရှိပါ

ရှိပါသည်

ကျေးရွာခေါင်းဆောင်

အမည်

ဦးတင်မောင်

လက်မှတ်

နေ့ရက်

၇.၃.၂၀၁၇

လူထုဝဟိုပြုရေးမှူး

အမည်

ဦးမြင့်စိန်

လက်မှတ်

နေ့ရက်

၇.၃.၂၀၁၇



ဥ။ ပုံစံ ၈-၂။ စီမံကိန်းစက်ဝန်းအချိန်ဇယား

ပုံစံ - ၈ - ၂ - စီမံကိန်းစက်ဝန်းအချိန်ဇယား (PC 2)

လမ်းညွှန်ချက်၊ သက်ဆိုင်ရာလူထုစည်းရုံးရေးမှူး/လက်ထောက်နည်းညာများများမှ စီမံကိန်းစက်ဝန်းအဆင့်တစ်ခုစီပြီးစီးတိုင်း ကျေးရွာနှင့် ကျေးရွာအုပ်စုအတွက် ဤပုံစံကို ဖြည့်သွင်းရမည်။

စည်းရုံးရေးမှူး/ဝန်ထမ်း အမည် ဂိ(ဇ)ဦတော်

နေ့စွဲ ၂၆/၁/၂၀၁၇ စက်ဝန်းအားအမှတ်ဖြစ်ပါ စက်ဝန်း(၁) စက်ဝန်း(၂) စက်ဝန်း(၃)

ပြည်နယ်/တိုင်း မန္တလေးတိုင်း မြို့နယ် ဖျော်ဖြေ ကျေးရွာအုပ်စု ပင်လျှင် ကျေးရွာ ကျယ်တင်

စီမံကိန်းထောင်ရွက်အဆင့်များ	နေ့စွဲ		အစည်းအဝေးစဉ်တက်ရောက်သူအရေအတွက်			
	စတင်သည့် နေ့	ပြီးဆုံးသည့်နေ့	အချိုးသား အရေအတွက်	အချိုးသမီး အရေအတွက်	အိမ်ထောင်စု အရေအတွက်	လူရိုက်တက်ရောက်သူ အရေအတွက်နှင့် လူရိုက်အမည်
၁။ ကျေးရွာစီမံကိန်း ဖိတ်ခေါ်စာအစည်းအဝေး	၂၆.၁.၂၀၁၇	၂၆.၁.၂၀၁၇	၇၈	၆၀	၂၃၇	၁၂၀ ဟိုတော်
၂။ ကျေးရွာဖွံ့ဖြိုးရေး စီမံချက်ရေးဆွဲခြင်း အစည်းအဝေး	၂၆.၁.၂၀၁၇	၂၇.၁.၂၀၁၇	၈၀	၆၄	၂၄၃	၂၂၀ ဟိုတော်
၃။ ကျေးရွာအုပ်စု လုပ်ငန်းဆုံးဖြတ်ချက်ချသည့် အစည်းအဝေး	၂၇.၁.၂၀၁၇	၂၇.၁.၂၀၁၇	၁၂၂	၁၂၅	၂၄၄	၁၅ ဟိုတော်
၄။ မြို့နယ်အဆင့် စီမံကိန်းရေးဆွဲရေး နှင့် အကောင်အထည်ဖော်ရေးကော်မတီ၏ စီမံကိန်း သုံးသပ်မှု အစည်းအဝေး						
၅။ မြို့နယ် စီမံကိန်းရေးဆွဲရေး နှင့် အကောင်အထည်ဖော်ရေး ကော်မတီ၏ဆုံးဖြတ်ချက် ရှာသို့ အသိပေး အကြောင်းကြားသည့် အစည်းအဝေး						
၆။ စီမံကိန်းလုပ်ငန်းခွဲစီမံချက်ရေးဆွဲခြင်း အစည်းအဝေး						
၆.၁။ စီမံကိန်းလုပ်ငန်း အကောင်အထည်ဖော်ရေးအစီအစဉ် ရေးဆွဲခြင်း						



၁၀။ ပုံစံ ၈-၃။ ကျေးရွာဖွံ့ဖြိုးရေး ဦးစားပေးအစီအစဉ်

ပုံစံ - ၈ - ၃ ကျေးရွာဖွံ့ဖြိုးရေး ဦးစားပေးအစီအစဉ် (Form PC 3)

လမ်းညွှန်ရွက်၊ အဆင့်(၃) ကျေးရွာမှိုင်းချက်အစည်းအဝေး ပြီးဆုံးသောအခါ ကျေးရွာစီမံကိန်း အထောက်အကူပြု ကော်မတီသည် လူထုစည်းရုံးရေးမှူးအကူအညီဖြင့် ဤပုံစံကိုပြည့်စုံအောင် ဖြည့်သွင်းရမည်။

လူထုစည်းရုံးရေးမှူး/ဝန်ထမ်း အမည် ဒိုက်ခေမာ

နေ့စွဲ ၂၀၂၁/၁၇ စက်ဝန်းအား အမှတ်ခြစ်ပါ (V) စက်ဝန်း(၁)
 စက်ဝန်း(၂) စက်ဝန်း(၃) စက်ဝန်း(၄)

ပြည်နယ်/တိုင်း မန္တလေး မြို့နယ် ပျက်ကွက် ကျေးရွာအုပ်စု ပင်ခြင် ကျေးရွာ ကျောက်တုံး

က။ အခက်အခဲအတားအဆီးများအားရှေးစွာရှင်း - ယခုလက်ရှိအခြေအနေတွင် ဤကျေးရွာဖွံ့ဖြိုးတိုးတက်ရေးအတွက် အဓိက အခက်အခဲအတားအဆီးများသည် မည်သည့်အခြေအနေတွင်ရှိသနည်း။ (အမျိုးသား/သမီး အနည်းဆုံးအခက်အခဲ ၅ ခုစီဖော်ပြပါ)

အမျိုးသား အဖွဲ့မှ တင်ပြသောအခက်အခဲအတားအဆီးများ	အမျိုးသမီး အဖွဲ့မှ တင်ပြသောအခက်အခဲအတားအဆီးများ
၁ ရေဆိုးခြင်း	၁ ခိုလှုံ့ရေးခြင်း
၂ ခိုလှုံ့ရေးခြင်း	၂ စွပ်စက်
၃ စွပ်စက်	၃ ကျွေးမွေးရေး
၄ ကျွေးမွေးရေး	၄ ကျွေးမွေးရေး
၅ ကျွေးမွေးရေး	၅ ကျွေးမွေးရေး

ခ။ မှိုင်းချက်ခြင်း - နေ့စဉ်လုပ်ဆောင် (၅) နှစ် အတွင်း ကျေးရွာဖွံ့ဖြိုးရေး မှိုင်းချက်လုပ်ထားချက်များအား တင်ပြပါ။

အမျိုးသားအဖွဲ့မှ တင်ပြသောမှိုင်းချက်များ	အမျိုးသမီးအဖွဲ့မှ တင်ပြသောမှိုင်းချက်များ
၁ ကျေးရွာအတွက် ရေဆိုးခြင်း	၁ ခိုလှုံ့ရေးခြင်း
၂ ခိုလှုံ့ရေးခြင်း	၂ စွပ်စက်
၃ စွပ်စက်	၃ ကျွေးမွေးရေး
၄ ကျွေးမွေးရေး	၄ ကျွေးမွေးရေး
၅ ကျွေးမွေးရေး	၅ ကျွေးမွေးရေး

ဂ။ လူထုစီမံကိန်း၏ လာမည့် (၄) နှစ်အတွက် အကျိုးမဝင်သော ဦးစားပေး ဖွံ့ဖြိုးတိုးတက်မှု လုပ်ငန်း အစီအစဉ်များအားဖော်ပြပါ။

အဆင့်	ကျေးရွာအတွက် ဦးစားပေး ဖွံ့ဖြိုးတိုးတက်မှု လုပ်ငန်းစဉ်များ	အဆိုပြုသူ (အမျိုးသား/အမျိုးသမီး)	ခန့်မှန်းကုန်ကျစရိတ်	အကျိုးမဝင်သော ခန့်မှန်းခြေ အရေအတွက်
၁	ကျွေးမွေးရေး	အမျိုးသား/သမီး	၁၀၇၀၀၀၀	၁၁၃၉
၂	ခိုလှုံ့ရေးခြင်း	အမျိုးသား/အမျိုးသမီး	၁၀၁၀၀၀၀	၁၁၃၉
၃	စွပ်စက်	မ	၉၈၀၀၀၀	၁၁၃၉
၄	ကျွေးမွေးရေး	အမျိုးသမီး	၁၀၀၀၀၀၀	၁၁၃၉
၅				

ဃ။ လူထုစီမံကိန်း၏ လာမည့် (၄) နှစ်အတွက် အကျိုးမဝင်သော ဦးစားပေး ဖွံ့ဖြိုးတိုးတက်မှု လုပ်ငန်း အစီအစဉ်များအားဖော်ပြပါ။

အဆင့်	ကျေးရွာအတွက် ဦးစားပေး ဖွံ့ဖြိုး	အဆိုပြုသူ (အမျိုးသား/အမျိုးသမီး)	အခန့်ကဏ္ဍ
-------	---------------------------------	----------------------------------	-----------



	တိုးတက်မှု လုပ်ငန်းစဉ်များ	အမျိုးသမီးများ/အမျိုးသား+ အမျိုးသမီး)	
၁	ကျွမ်းကျင်မှု	အမျိုးသား/သမီး	
၂	အားလုံးပါဝင်မှု	အမျိုးသမီး	
၃			
၄			
၅			

ခေါင်းဆောင်၊ ကျေးရွာစီမံကိန်းအထောက်အကူပြုကော်မတီမှ အတည်ပြုသည်။

အမည် - ဒေါ်တာတာ လက်မှတ် [Signature] နေ့.ရက် - 26/1/16



၁၁။ ပုံစံ ၈-၄။ ကျေးရွာဖွံ့ဖြိုးရေးစီမံကိန်းလုပ်ငန်းခွဲရွေးချယ်ခြင်းပုံစံ

လူထုဝတ်ပြုစီမံကိန်းစီမံကိန်းလက်စွဲ

အပိုင်း ၃ ၉-၉.၂၀၁၅

ပုံစံ ၈-၄ ကျေးရွာအုပ်စုစီမံကိန်းလုပ်ငန်းခွဲရွေးချယ်ခြင်းပုံစံ

လမ်းညွှန်ချက်။ ။ ကျေးရွာအုပ်စုစီမံချက်ရေးဆွဲသည့်အစည်းအဝေးတွင် ဤပုံစံအားလူထုထုတ်ပြန်ရေးရာ / လက်ထောက်နည်းပညာမှူးတို့၏ အကူအညီဖြင့်ပြည့်စုံစွာ ဖြည့်သွင်းရမည်။ ဤပုံစံအားပြည့်စုံစွာဖြည့်သွင်းပြီးပါကကျေးရွာအုပ်စုဖွံ့ဖြိုးတိုးတက်ရေးစီမံချက်တွင်နောက်ဆက်တွဲအဖြစ်တွဲထားရမည်။ CF မှ အချက်အလက်များကို MIA သို့ ထည့်သွင်းရမည်။

ကျေးရွာစည်းရုံးရေးမှူး/ဝန်ထမ်းအမည် ဒေါ်ခန္ဓာအုန်း

နေ့စွဲ ၂၇-၁-၂၀၁၇ မြို့နယ် ပေကြည်

ပြည်နယ်/တိုင်း မန္တလေး စက်ဝန်းအားအမှတ်ဖြစ်ပေးပါ(✓)။ စက်ဝန်း(၁) စက်ဝန်း(၂) စက်ဝန်း(၃) စက်ဝန်း(၄) စက်ဝန်း(၅)

ကျေးရွာအမည်	ဆောင်ရွက်မည့် လုပ်ငန်းများ	အတိုင်းအတာ	ခန့်မှန်း တိုက်ရိုက်အကျိုး ခံစားခွင့်ရှိသူများ	အဆိုပြုထင်ပြုသူ	ခန့်မှန်းကုန်ကျစရိတ်		
					စီမံကိန်းမှ ထည့်ဝင်မှု	ကျေးရွာမှ ထည့်ဝင်မှု	အခြားထည့်ဝင်မှု (မရှိပါ) ထည့်ဝင်ငွေ အမည်/အဖွဲ့
ပင်ညောင်	စာသင်ကျောင်း ဟောင်းပြုပြင်	၄၇' x ၂၃' x ၁၈၆' x ၁၀'	၅၀၀	၂ ကျား ၂ မ	၁၀၀ သိန်း	-	၁၀၇ သိန်း
ကျောက်စွန်း	ကျေးရွာချင်း ဆက်သွယ်	၁၈၅၀' x ၅၀၀'	၉၇၀	၂ ကျား ၂ မ ၄ ကျား + ၁ မ	၁၀၇ သိန်း	-	၁၀၇ သိန်း
				၂ ကျား ၂ မ ၂ ကျား + ၁ မ			
				၂ ကျား ၂ မ ၂ ကျား + ၁ မ			
				၂ ကျား ၂ မ ၂ ကျား + ၁ မ			

ရာထူး ကျေးရွာအုပ်စု စီ/ထောက်ကော်မတီ ဥက္ကဋ္ဌ အမည် ဦးကျော်စွာ လက်မှတ် [Signature] ရက်စွဲ ၂၇.၁.၂၀၁၇



၁၂။ အစည်းအဝေး မှတ်တမ်းများ



ကျေးရွာအစည်းအဝေးမှတ်တမ်း

အစည်းအဝေးပြုလုပ်သည့်နေရာ ။ ။ ကျွတ်လွင်ကျေးရွာ ဂြာလနယ်အထက်ကျောင်း၊
 ကျေးရွာ ။ ။ ကျွတ်လွင်၊
 ကျေးရွာအုပ်စု ။ ။ ပင်မမြို့
 အချိန် ။ ။ ၈-၃၀ နာရီ
 အစည်းအဝေးအမည် ။ ။ ဒုတိယ ကြိမ် အစည်းအဝေး။

တက်ရောက်သူဦးရေ ကျား (၈၀)၊ မ (၆၄) စုစုပေါင်း (၁၄၄)

အစည်းအဝေးတွင်ဆွေးနွေးသည့်အကြောင်းအရာ။

- ၁။ မတမ နှင့် အစည်းအဝေးကျေးရွာ ချုပ်ကိုင်မှု အဖွဲ့အစည်း အဖွဲ့အစည်း အဖွဲ့အစည်း အဖွဲ့အစည်း
- ၂။ လုပ်ငန်းအဖွဲ့အစည်း အဖွဲ့အစည်း အဖွဲ့အစည်း အဖွဲ့အစည်း အဖွဲ့အစည်း အဖွဲ့အစည်း
- ၃။ ကော်မတီများ မှ အစည်းအဝေးအဖွဲ့အစည်း အဖွဲ့အစည်း အဖွဲ့အစည်း အဖွဲ့အစည်း
- ၄။ အစည်းအဝေးအဖွဲ့အစည်း အဖွဲ့အစည်း အဖွဲ့အစည်း အဖွဲ့အစည်း အဖွဲ့အစည်း
- ၅။ အစည်းအဝေးအဖွဲ့အစည်း အဖွဲ့အစည်း အဖွဲ့အစည်း အဖွဲ့အစည်း အဖွဲ့အစည်း
- ၆။
- ၇။
- ၈။
- ၉။
- ၁၀။



ဆွေးနွေးချက်များ (ပြောသူနှင့်အကြောင်းအရာကိုတွဲမှတ်တမ်းတင်ရန်)

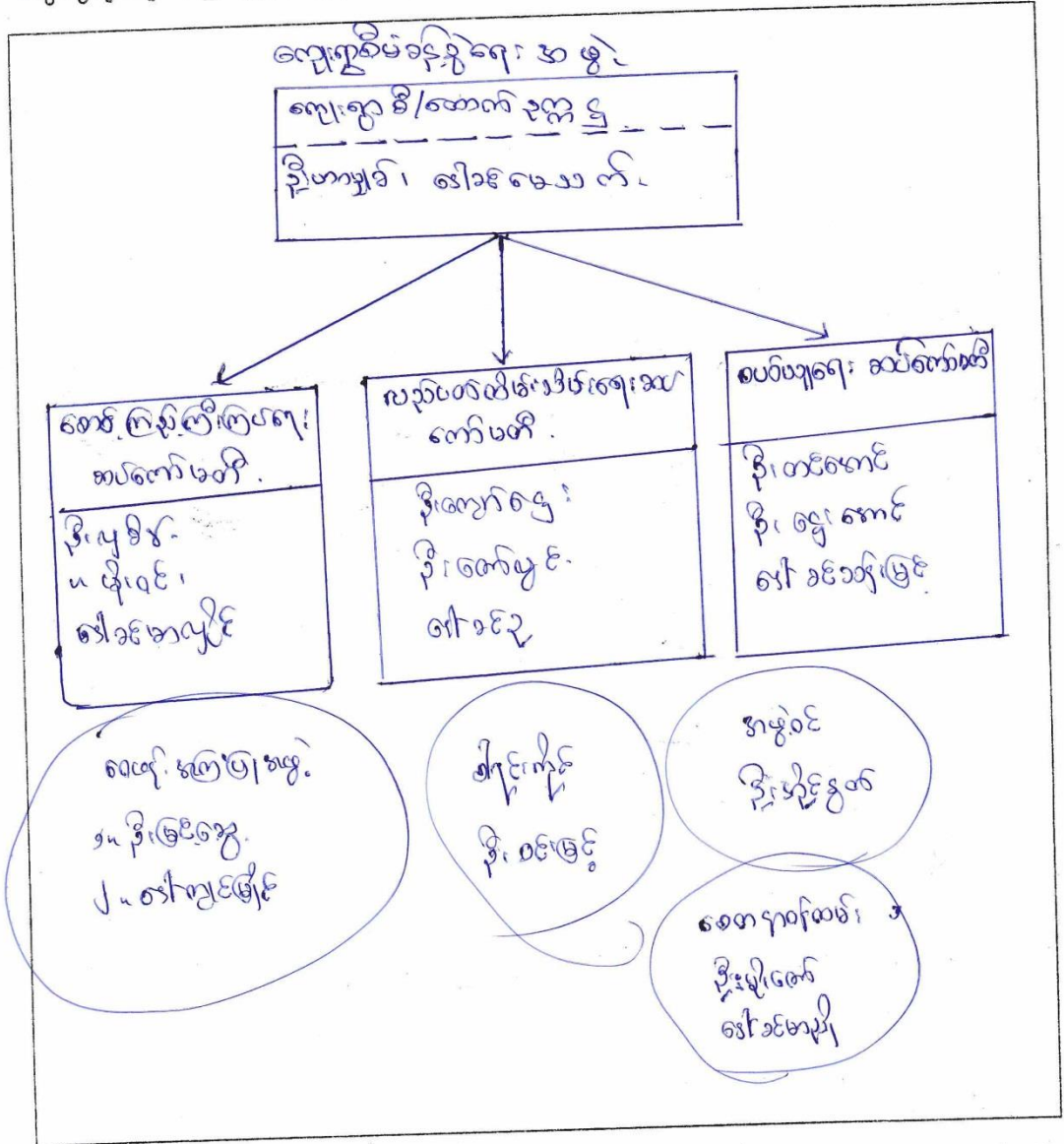



ဆုံးဖြတ်ချက်များ

- ၁။ အမျိုးသား / သမီး ကောင်းချီးပေးခြင်း မဲဆိုင်ရာနှင့် ကျေးဇူးပြုပေးရန်
- ၂။ စားနပ်ရိက္ခာ (၁) ကျေးဇူးပြုပေးခြင်း၊ (၂) နှစ်ပျိုရေး
- ၃။ ရ. ခန္ဓာ (၃) ရွာတွင် (၄) နှစ်ပျိုရေး (၅) ရွာအတွင်း
- ၄။ (၆) နှစ်ပျိုရေး (၇) ကျေးဇူးပြုပေးခြင်း (၈) စားနပ်ရိက္ခာ
- ၅။ (၉) ရွာတွင် တံတား မှု ရှိ ကျေးဇူးပြုပေးခြင်း

- ၆။
- ၇။
- ၈။

မှတ်တမ်းတင်သူ *[Signature]*
 အမည် ဦးမြင့်စေတီ
 ရာထူး - င. င.
 ရက်စွဲ ၂၄/၁/၁၇

အတည်ပြုသူ
 အမည် *[Signature]*
 ရာထူး ကျေးဇူးပြုပေးခြင်း
 ရက်စွဲ ၂၄/၁/၁၇



၁၃။ ကဏ္ဍအလိုက် အခက်အခဲမှတ်တမ်း

အုပ်စု - ၀၆၆၆၆ - - - - - ကျေးရွာ - ကျောက်ဆွမ်း - - - - -

ခန့်ခွဲရေးအဖွဲ့ (၄) ဦးဖြင့် အစည်းအဝေးများအတွက် ဦးစားပေးပေးပြီး အခက်အခဲများကို စိစစ်ဆန်းစစ်
ဆန်းစစ်ချက်

မှတ်တမ်းအား VPSO တွင်ထားရှိရမည်။ အခြားဌာနများနှင့် ညှိနှိုင်းရန်အတွက် မိတ္ထီလား၊ TPIC သို့ရှိရမည်။ MIS data အပူဖြင့်
သွင်းရန် ပလီအပ်ပါ။

အထိန်း	လုပ်ငန်း	ပညာရေးအဖွဲ့အစည်း	ကျေးရွာမှတာဝန်ခံသူ (သို့) အဖွဲ့ဝင်	ပြင်ပမှပညာသု ထောက်ပံ့ ပေး	
ပို့ဆောင်ရေးဌာန	၁	ကျေးရွာအုပ်စု လမ်း	<input checked="" type="checkbox"/> ပညာရေး <input checked="" type="checkbox"/> ကျေး	ကျေးရွာအုပ်စု / ထောက် ပံ့ပေးသူ	လူမှုပစ္စည်းများ ပေး
	၂	ရွာထဲတွင် လမ်းမရှိ ခြင်း	<input checked="" type="checkbox"/> ပညာရေး <input checked="" type="checkbox"/> ကျေး	ကျေးရွာအုပ်စု / ထောက် ပံ့ပေးသူ	လူမှုပစ္စည်းများ ပေး
	၃	ရွာထဲတွင် လမ်းမရှိ ခြင်း	<input checked="" type="checkbox"/> ပညာရေး <input type="checkbox"/> ကျေး	ကျေးရွာအုပ်စု / ထောက် ပံ့ပေးသူ	လူမှုပစ္စည်းများ ပေး
	၄	လူမှုပစ္စည်းများ ပေး ခြင်း	<input checked="" type="checkbox"/> ပညာရေး <input checked="" type="checkbox"/> ကျေး	ကျေးရွာအုပ်စု / ထောက် ပံ့ပေးသူ	လူမှုပစ္စည်းများ ပေး
	၅		<input type="checkbox"/> ပညာရေး <input type="checkbox"/> ကျေး		
အထက်တန်းကျောင်း	၁	အထက်တန်းကျောင်း	<input checked="" type="checkbox"/> ပညာရေး <input checked="" type="checkbox"/> ကျေး	ကျေးရွာအုပ်စု / ထောက် ပံ့ပေးသူ	ဆွေးနွေး ဝန် ဖြေ ဖြေ
	၂		<input type="checkbox"/> ပညာရေး <input type="checkbox"/> ကျေး		
	၃		<input type="checkbox"/> ပညာရေး <input type="checkbox"/> ကျေး		
	၄		<input type="checkbox"/> ပညာရေး <input type="checkbox"/> ကျေး		
	၅		<input type="checkbox"/> ပညာရေး <input type="checkbox"/> ကျေး		
အထက်တန်းကျောင်း	၁		<input type="checkbox"/> ပညာရေး <input type="checkbox"/> ကျေး		
	၂		<input type="checkbox"/> ပညာရေး <input type="checkbox"/> ကျေး		
	၃		<input type="checkbox"/> ပညာရေး <input type="checkbox"/> ကျေး		
	၄		<input type="checkbox"/> ပညာရေး <input type="checkbox"/> ကျေး		
	၅		<input type="checkbox"/> ပညာရေး <input type="checkbox"/> ကျေး		
အထက်တန်းကျောင်း	၁	ကျေးရွာအုပ်စု လမ်း	<input checked="" type="checkbox"/> ပညာရေး <input type="checkbox"/> ကျေး	ကျေးရွာအုပ်စု / ထောက် ပံ့ပေးသူ	ယူဆောင် ဝန် ဖြေ ဖြေ
	၂		<input type="checkbox"/> ပညာရေး <input type="checkbox"/> ကျေး		
	၃		<input type="checkbox"/> ပညာရေး <input type="checkbox"/> ကျေး		