

ပြည်ထောင်စုသမ္မတမြန်မာနိုင်ငံတော်အစိုးရ
စိုက်ပျိုးရေး၊ မွေးမြူရေးနှင့် ဆည်မြောင်းဝန်ကြီးဌာန
ကျေးလက်ဒေသဖွံ့ဖြိုးတိုးတက်ရေးဦးစီးဌာန

ကျောက်ကြီးမြို့နယ်



လူထုပဟိုပြုစီမံကိန်း National Community Driven Development Project



(NCDDP)

ကျေးရွာဖွံ့ဖြိုးရေး အစီအစဉ် Village Development Plan (VDP)

ကြက်တက်ညောင်ပင်ကျေးရွာ

ကျောက်ကြီးမြို့နယ်

ညောင်ပင်သာကျေးရွာအုပ်စု

၂၀၂၀ ခုနှစ်

မာတိကာ

စဉ်	အကြောင်းအရာ	စာမျက်နှာ
၁	ကျောက်ကြီးမြို့နယ်မြေပုံ	၁
၂	ကျေးရွာအုပ်စုမြေပုံ	၂
၃	ကျေးရွာအုပ်စုတွင် ပါဝင်သောကျေးရွာများစာရင်း	၃
၄	လူထုပူးပေါင်းပါဝင်သော ဆန်းစစ်ခြင်းနှင့် အကဲဖြတ်ခြင်း လုပ်ငန်းစဉ်	၄
၅	ကျေးရွာသမိုင်းကြောင်း	၅
၆	လူမှုရေးနှင့် အရင်းအမြစ်ပြုမြေပုံ	၆
၇	လူမှုရေးနှင့် အရင်းအမြစ်ပြုမြေပုံအပေါ် ဆွေးနွေးခြင်းနှင့်ဆန်းစစ်ခြင်း	၇
၈	ဥစ္စာဓနကြွယ်ဝမှုပြဇယား	၉
၉	ဥစ္စာဓနကြွယ်ဝမှုပြဇယားအပေါ် ဆွေးနွေးခြင်းနှင့်ဆန်းစစ်ခြင်း	၁၀
၁၀	ပိုင်ဆိုင်မှုဆန်းစစ်ခြင်း	၁၁
၁၁	ပိုင်ဆိုင်မှုဆန်းစစ်ခြင်းအပေါ် ဆွေးနွေးခြင်းနှင့်ဆန်းစစ်ခြင်း	၁၂
၁၂	ရာသီခွင်ပြုပြင်ကွဲဒိန်	၁၃
၁၃	ရာသီခွင်ပြုပြင်ကွဲဒိန်အပေါ် ဆွေးနွေးခြင်းနှင့်ဆန်းစစ်ခြင်း	၁၄
၁၄	ပင့်ကူအိမ်သုံးသပ်ခြင်း	၁၅
၁၅	ပင့်ကူအိမ်သုံးသပ်ခြင်းအပေါ် ဆွေးနွေးခြင်းနှင့်ဆန်းစစ်ခြင်း	၁၆
၁၆	အဖွဲ့အစည်းချိတ်ဆက်ပြပုံစံ	၁၈
၁၇	အဖွဲ့အစည်းချိတ်ဆက်ပြပုံစံအပေါ် ဆွေးနွေးခြင်းနှင့်ဆန်းစစ်ခြင်း	၁၉
၁၈	မှတ်တမ်းခါတ်ပုံများ	၂၀
၁၉	ကော်မတီဝင်များစာရင်း	၂၀
၂၀	ကျေးရွာအခြေခံအချက်အလက်များ (ပုံစံ - စ - ၁) ပနှစ်	၂၂
၂၁	စီမံကိန်းစက်ဝန်းအချိန်ဇယား (ပုံစံ စ-၂) ပနှစ်	၂၅
၂၂	ကျေးရွာဖွံ့ဖြိုးရေး ဦးစားပေး အစီအစဉ် (ပုံစံ စ-၃)ပနှစ်	၂၇
၂၃	ကျေးရွာအခြေခံအချက်အလက်များ (ပုံစံ - စ - ၁) ဒုနှစ်	၃၀
၂၄	စီမံကိန်းစက်ဝန်းအချိန်ဇယား (ပုံစံ စ-၂) ဒုနှစ်	၃၃
၂၅	ကျေးရွာဖွံ့ဖြိုးရေး ဦးစားပေး အစီအစဉ် (ပုံစံ စ-၃) ဒုနှစ်	၃၅
၂၆	ကျေးရွာအခြေခံအချက်အလက်များ (ပုံစံ - စ - ၁) တနှစ်	၃၈
၂၇	စီမံကိန်းစက်ဝန်းအချိန်ဇယား (ပုံစံ စ-၂) တနှစ်	၄၁
၂၈	ကျေးရွာဖွံ့ဖြိုးရေး ဦးစားပေး အစီအစဉ် (ပုံစံ စ-၃) တနှစ်	၄၃
၂၉	ကျေးရွာအခြေခံအချက်အလက်များ (ပုံစံ - စ - ၁) စနှစ်	၄၆
၃၀	စီမံကိန်းစက်ဝန်းအချိန်ဇယား (ပုံစံ စ-၂) စနှစ်	၅၀
၃၁	ကျေးရွာဖွံ့ဖြိုးရေး ဦးစားပေး အစီအစဉ် (ပုံစံ စ-၃)စနှစ်	၅၃
၃၂	အစည်းအဝေးမှတ်တမ်း	၅၆
၃၃	ကဏ္ဍအလိုက်ဖွံ့ဖြိုးရေးဦးစားပေးလုပ်ငန်းများ	၅၈

ကျောက်ကြီးမြို့နယ်မြေပုံ

ကျောက်ကြီးမြို့နယ်အတွင်းရှိ ကျေးရွာများ၏ လမ်းပန်းဆက်သွယ်မှုပုံ မြေပုံ

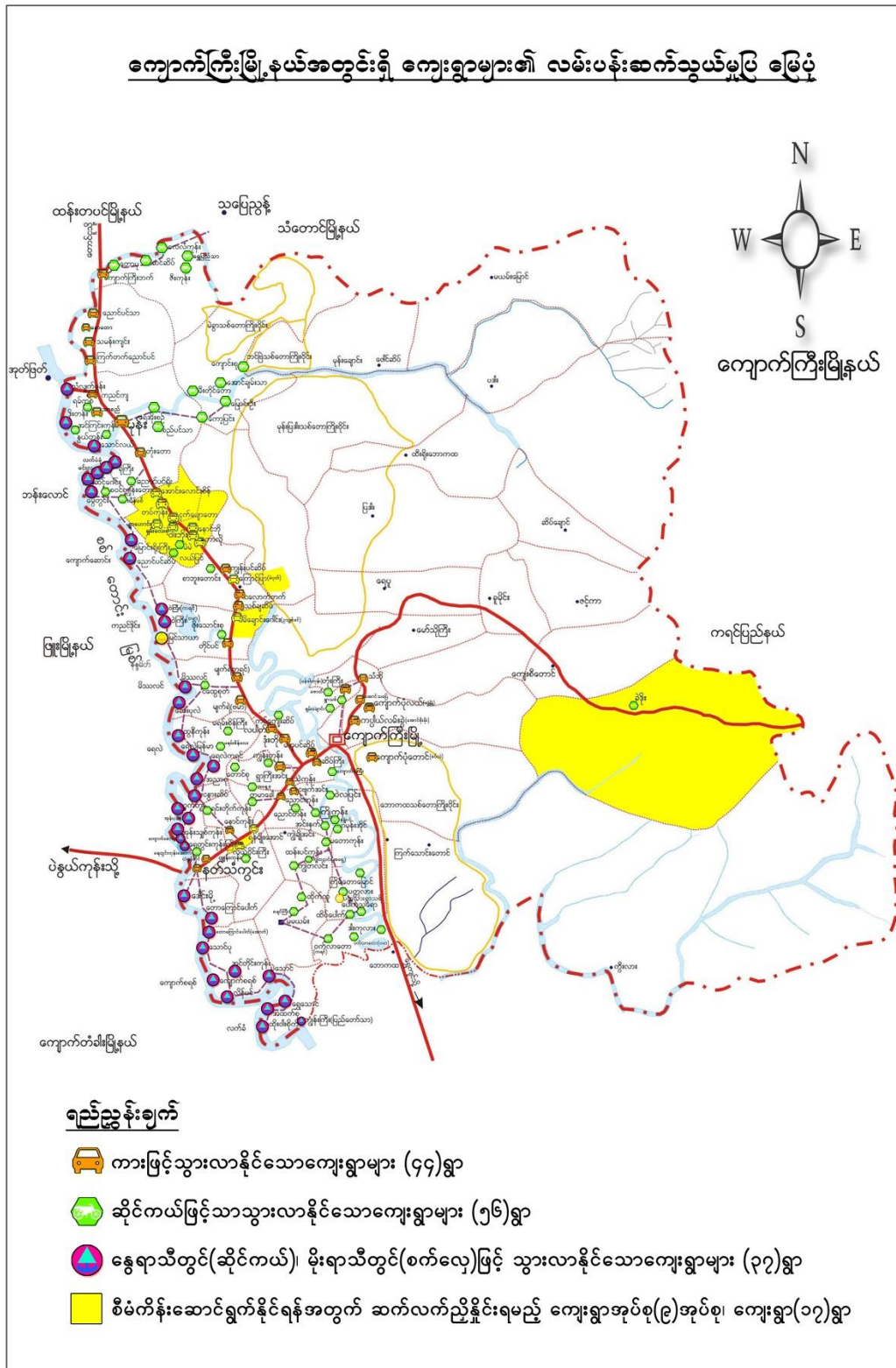

ကျေးရွာအုပ်စုမြေပုံ



ညောင်ပင်သာကျေးရွာအုပ်စုအတွင်းပါဝင်သော ကျေးရွာများ

- ၁ - နှောတောကျေးရွာ
 - ၂ - ညောင်ပင်သာကျေးရွာ
 - ၃ - ကြက်တက်ညောင်ပင်ကျေးရွာ
- ကျေးရွာပေါင်း (၃) ရွာပါဝင်ပါသည်။

လူထုပူးပေါင်းပါဝင်သော လူမှုဆန်းစစ်ခြင်းနှင့် အကဲဖြတ်ခြင်း လုပ်ငန်းစဉ် (PSA/PRA)
အကျဉ်းချုပ်

စဉ်	အကြောင်းအရာ	ရက်စွဲ	ဦးတည်အုပ်စု	တက်ရောက်သူ			အဓိကဆွေးနွေးချက်များ
				ကျား	မ	ပေါင်း	
၁	အရင်းအမြစ် ပြင်ဆင်မှု	၁၅.၁၁.၂၀၁၉	ရွာလူထု	၂၅	၃၆	၆၁	ကျေးရွာတွင်းရှိအရင်းအမြစ်များ၊ ကျေးရွာတည်နေရာ၊ ကျေးရွာအဓိကအချက်အလက်များ
၂	ချမ်းသာမှုအဆင့်ခွဲခြားခြင်း	၁၅.၁၁.၂၀၁၉	ရွာလူထု	၂၅	၃၆	၆၁	ရွာလူထု၏ပိုင်ဆိုင်မှုနှင့်ပတ်သတ်ပြီးဆင်းရဲ၊ ချမ်းသာမှုခွဲခြားခြင်း။
၃	ရာသီခွင်ပြုပြင်အဖွဲ့အစည်း	၁၅.၁၁.၂၀၁၉	ရွာလူထု	၂၅	၃၆	၆၁	ကျေးရွာရာသီအလိုက်အလုပ်လုပ်ချိန်၊ ရာသီဥတုအစရှိသည်တို့ကိုလေ့လာခြင်းနှင့်အကဲဖြတ်ခြင်း
၄	ပိုင်ဆိုင်မှုကို ထိန်းချုပ်ခြင်းနှင့်အသုံးပြုခြင်း	၁၅.၁၁.၂၀၁၉	ရွာလူထု	၂၈	၄၁	၆၉	ရွာတွင်းရှိအသုံးပြုသောအရင်းအမြစ်များဖြင့်ထိန်းချုပ်ခြင်း။
၅	ပင့်ကူအိမ်သုံးသပ်ခြင်း	၁၅.၁၁.၂၀၁၉	ရွာလူထု	၂၈	၄၁	၆၉	ကျေးရွာအတွင်းရှိအမျိုးသားများနှင့်အမျိုးသမီးများ၏အခြေအနေကိုလေ့လာသုံးသပ်ခြင်း
၆	အဖွဲ့အစည်းချိတ်ဆက်မှု	၁၅.၁၁.၂၀၁၉	ရွာလူထု	၂၈	၄၆	၇၄	ရွာတွင်းအဖွဲ့အစည်းများနှင့်ကျေးရွာပြင်ဘက်မြို့နယ်အဖွဲ့အစည်းများအကြောင်းလေ့လာခြင်း။

ကျေးရွာသမိုင်းကြောင်း

၄။ ကြက်တက်ညောင်ပင် ကျေးရွာ သမိုင်းကြောင်း အကျဉ်း

ကြက်တက်ညောင်ပင်ကျေးရွာသည် ကျောက်ကြီးမြို့၏ မြောက်ဘက်တွင်တည်ရှိသော ကျေးရွာကြီးတစ်ရွာဖြစ်ပါသည်။

ကြက်တက်ညောင်ပင်ကျေးရွာကိုလွန်ခဲ့သောနှစ်ပေါင်း(၂၀၀)ကျော် ခန့်က အိမ်ခြေပေါင်း (၂၀) ဝန်းကျင်ခန့်ဖြင့် ရွာစတည်ခဲ့ပါသည်။ ရွာထိပ်တွင်တည်ရှိသော ညောင် ပင်ကြီး အောက်တွင် ကျေးရွာသားများ ကြက်ပွဲကစားသည်ကို အဆွဲပြုပြီး ကြက်တိုက်ညောင်ပင်ဟု ခေါ်ဆိုရာမှ ကာလရွေ့လျားပြီး ကြက်တက်ညောင်ပင်ဟု အမည်တွင်ခြင်းဖြစ်ပါသည်။

ကြက်တက်ညောင်ပင်ကျေးရွာသည် နှစ်အတော်ကြာမြင့်ပြီဖြစ်သည့်အတွက် ကျေးရွာသည် စစ်ဘေးဒဏ် သဘာဝဘေးအန္တရာယ် အမျိုးမျိုးကြုံတွေ့ခဲ့ရပါသည်။ ကြက်တက်ညောင်ပင်ကျေး ရွာသည်ဂျပန်ခေတ်ကဆိုလျှင် စစ်ဘေးဒဏ်ကိုခံခဲ့ရပါသည်။ ထို့ကြောင့်ကျေးရွာတွင် စစ်ဖြစ်ချိန်မိုင်း ဒဏ်ကြောင့် ကျေးရွာအလယ်တွင်တည်ထားသော ဘုန်းတော်ကြီးကျောင်းတွင်မိုင်းတွင်းကြီး ကျန်ရစ်ခဲ့ပြီး နောက်တွင်ကျေးရွာလူထုက ပြန်လည်ဖို့ကာ ဆွမ်းစားကျောင်းတည်ဆောက်ခဲ့ပါသည်။

ကြက်တက်ညောင်ပင်ကျေးရွာသည် စစ်ဒဏ်၊ သဘာဝဘေးများနှင့် ကြုံတွေ့ခဲ့ရသည့် အတွက် ကျေးရွာ သည်ဖွံ့ဖြိုးမှုပိုင်းတွင် အဘက်ဘက်မှနောက်ကျခဲ့ရပါသည်။

လူမှုရေးနှင့်အရင်းအမြစ်ပြုမြေပုံ

ရက်စွဲ - ၁၅ - ၁၁ - ၂၀၁၉

၆။ ကျေးရွာဖွံ့ဖြိုးရေးအစီအစဉ်အတွက် အသုံးပြုခဲ့သော PRA Tools များနှင့် တစ်ခုချင်းစီအတွက် သုံးသပ်ချက်များ

ကြက်တက်ညောင်ပင်ကျေးရွာ- အရင်းအမြစ်ပြုမြေပုံ

ညောင်ပင်သာအုပ်စု
ကြက်တက်ညောင်ပင်ကျေးရွာ

ရက်စွဲ ၂၀. ၁၁. ၁၉

မြေပုံ

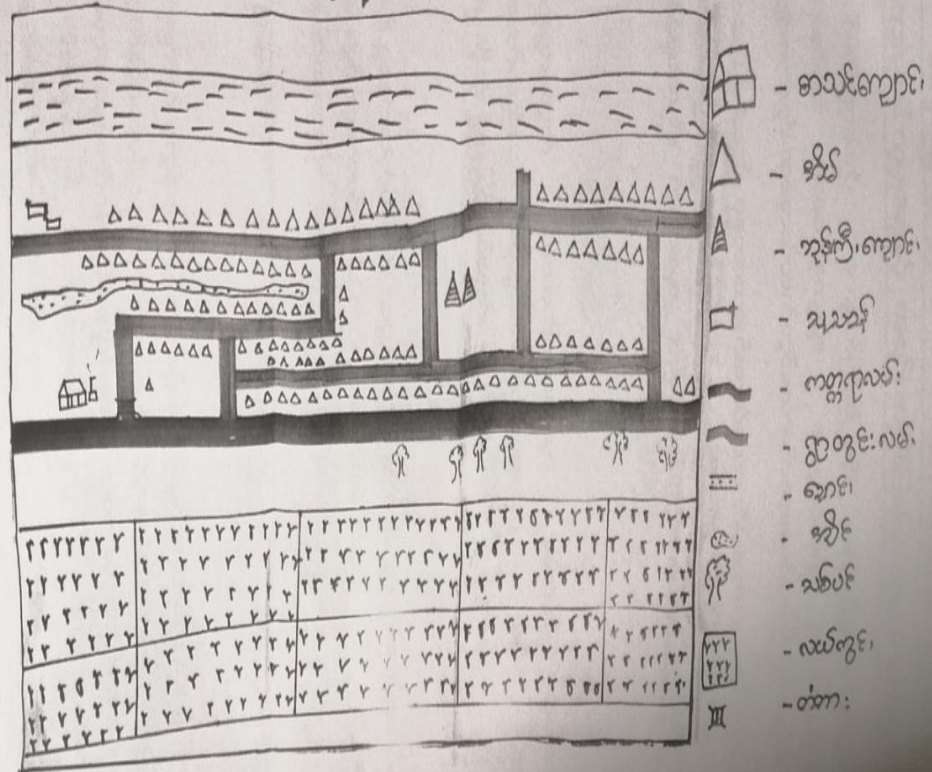
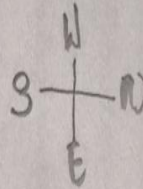

လူမှုရေးနှင့်အရင်းအမြစ်ပြု မြေပုံအပေါ် ဆွေးနွေးခြင်းနှင့်ဆန်းစစ်ခြင်း

ပဲခူးတိုင်းဒေသကြီး၊ ကျောက်ကြီးမြို့နယ်၊ ညောင်ပင်သာကျေးရွာအုပ်စု၊ ညောင်ပင်သာကျေးရွာ၏ လူမှုရေးနှင့် အရင်း အမြစ်ပြုမြေပုံ သုံးသပ်ချက်များ

ကြက်တက်ညောင်ပင်ကျေးရွာသည် ကျောက်ကြီးမြို့နယ် မုန်းမြောက်အရပ်တွင်တည်ရှိသည်။ မြောက်ဘက်တွင် နှောတောကျေးရွာ ၊ အရှေ့ဘက်တွင် အရှေ့ရိုးမ၊တောင်ဘက်တွင် သမန်းကျင်းကျေးရွာ၊ အနောက်ဘက်တွင်ယောက်သဝချောင်းတည် ရှိပါသည်။

အိမ်ထောင်စုပေါင်း(၂၂၀)အိမ်ရှိပါသည်။ဗုဒ္ဓဘာသာကိုးကွယ်သောအိမ်ထောင်စုပေါင်း(၂၀၈)အိမ်နှင့်ဟိန္ဒူ (၂) အိမ် ထောင်ရှိသည်။ အမျိုးသမီးဦးစီးသော အိမ်ထောင်စု(၁၈၉)အိမ်ရှိပြီး အမျိုးသားဦးစီးသော အိမ်ထောင်စုမှာ(၃၁) အိမ်ရှိပါသည်။ လူဦးရေမှာ အမျိုးသား(၄၉၁)ယောက်နှင့် အမျိုးသမီး(၄၈၇)ယောက်ရှိပါသည်။

သောက်သုံးရေ

ကြက်တက်ညောင်ပင် ကျေးရွာအတွက် သောက်သုံးရေ မှာ အဆင့်မီ သောက် ရေသန့် မျိုးမဟုတ်သော်လည်း ရေတွင်း၊ရေတုံကင်မှရသော အစိစိ ရေ သုံးစွဲနေသောအနေအထား ကိုသုံး စွဲနေခြင်းဖြစ်သည်။

လမ်းပန်းဆက်သွယ်ရေး

ညောင်ပင်သာ အုပ်စု □ ကက်တက်ညောင်ပင် ၏ ရွာချင်းဆက်လမ်းမှာ ကတ္တရာလမ်းဖြစ်သည်။ ရွာတွင်းလမ်းမှာCDDမှအကူအညီဖြင့်ဒုတိယ၊တတိယနှစ်စက်ဝန်းကကျေးရွာကွက်သစ်လမ်းများအားမြေသား သားလမ်းများ ခင်းပေးခဲ့ပါသည်။ သို့သော် ရွာတွင်းလမ်းများ ကျန်ရှိနေပါသေးသည်။

ပညာရေး

ကြက်တက်ညောင်ပင်ကျေးရွာတွင်မူလွန်စာသင်ကျောင်းရှိပါသည်။မူကြိုဆောင်လည်းရှိပါသည်။ ကျောင်းဆောင် အရေအတွက်နှင့်ကျောင်းသားလုံလောက်မှုမရှိသောအနေအထားရှိပါသည်။ထိုကြောင့်လူထုဗဟိုပြုစီမံကိန်းမှပထမနှစ်စက်ဝန်းတွင်ကျောင်းဆောင်သစ်တစ်လုံးတည်ဆောက်ပေးထားပါသည်။ သို့သော် မိဘများ ၏ စီးပွားရေးအခြေအနေကြောင့် ကျောင်းမတက်နိုင်၍ အလုပ်လုပ်နေရသော ကလေးများလည်းရှိနေပါသည်။

ကျန်းမာရေး

ကြက်တက်ညောင်ပင်ကျေးရွာတွင်ဆေးပေးခန်းနှင့်ကျန်မာရေးဌာနဆောင်လုပ်လျက်ရှိပါ။ကျန်းမာရေးအခြေနေရှိပါကကျေးရွာဆေးခန်းတွင်ပြုကြပါသည်။အရေးပေါ်အခြေနေရှိပါကမုန်းနှင့်လှည်းလမ်းကူးသို့သွားရောက်ပြသကြပါသည်။အုပ်စုတွင်တာဝန်ကျသောသားဖွားဆရာမလေးကလာရောက်ကုသပေးပါသည်။

စီးပွားရေး

ကြက်တက်ညောင်ပင် ကျေးရွာလူထုအများစုမှာ လယ်ယာလုပ်ငန်း လုပ်ကိုင်ကြပြီး အနည်းစုမှာ ကျွန်းလုပ်ကိုင် ကြသူများဖြစ်ကြပါသည်။ တစ်ပိုင်တစ်နိုင် ကြက်၊ ဝက်၊ နွား၊ ကျွဲ များ မွေးမြူကြပါသည်။ကျွန်းလုပ်ကိုင်သူများလည်းရှိပါသည်။မိုးလေဝသမမှန်(သို့)သဘာဝအန္တရာယ်ကျရောက်သောအခါ သီးနှံများပျက်စီး ကြရ ပါသည်။

အနှစ်ချုပ်

ကြက်တက်ညောင်ပင်ကျေးရွာ၏အဓိက ပြဿနာမှာ ကျေးရွာကြီး၍ ရွာတွင်းလမ်းများပါသည်။ အဖွဲ့အစည်းများလာရောက်ကူညီပေးသော်လည်း မပြည့်စုံသေး၍ ရွာတွင်းလမ်းများကျန်ရှိနေ ပါသည်။ ကျေးရွာလူထုများလည်းစီးပွားရေး အခြေအနေကြောင့် မပြုပြင်နိုင်ပါ။ စိုက်ပျိုးရေး လုပ်ငန်းအတွက် ထိရောက်သော နည်းပညာအကူအညီ များလိုအပ်ပါသည်။ အလုပ်အကိုင် ရှားပါးမှုကြောင့် စားဝတ်နေရေး အခက်အခဲ ရှိပါသည်။ စားဝတ်နေရေး အခက်အခဲကြောင့် ကလေးများ ပညာရေးဘက်တွင် အားနည်းလာကြပြီး မိသားစု စားဝတ်နေရေး အတွက်ပါဝင် ဖြေရှင်းပြီး ခေတ်ပညာတတ်များ နည်းပါးလာကြပါသည်။

ဥစ္စာနေကြွယ်ဝမှုပြဇယား

အမျိုးအစား	သတ်မှတ်ချက်/ညွှန်းကိန်း	အိမ်ထောင်စုအရေအတွက်	ရာခိုင်နှုန်း
ချမ်းသာ	သွပ်မိုးပျဉ်ထောင်၊ပျဉ်ခင်းတိုက်အိမ်၊လယ် ၁၀၈၈ အထက်၊ထော်လာဂျီ၊ဆိုင်ကယ်	၅၃	၂၅.၂၃%
အလယ်အလတ်	အင်ဖက်မိုးထရုံကာ၊လယ် ၂၈၈နှင့်အထက်၊ဆိုင်ကယ်	၉၆	၄၃.၆၄%
နွမ်းပါး	အင်ဖက်မိုးထရုံကာ၊စက်ဘီး၊သက်ကယ်မိုး	၇၁	၃၁.၁၃%
စုစုပေါင်း		၂၂၀	၁၀၀%

ပုံစံကူညီသူ - ဒေါ်ဝတ်ရည်လှိုင်

ပါဝင်သူ - ကျား (၂၅) + မ (၃၆)

ဥစ္စာနေကြွယ်ဝမှုပြဇယားအပေါ်ဆွေးနွေးခြင်းနှင့်ဆန်းစစ်ခြင်း

ကြက်တက်ညောင်ပင် ကျေးရွာ၏ လူမှုအခြေဥစ္စာနေကြွယ်ဝမှု အ ဆင့်သတ်မှတ်ချက်ပုံစံ အရ ချမ်းသာအုပ်စု၊ အလယ်အလတ်အုပ်စု၊ နွမ်းပါးအုပ်စု ဟူ၍ (၄)မျိုးရှိပါသည်။လယ် ၁၀၀ကျော်၊ ပျဉ်ထောင်၊ပျဉ်ခင်း၊ သွပ်မိုး၊ ထော်လာဂျီစသည်တို့ပိုင်ဆိုင်ပြီး ငွေပိုငွေလျှံရှိသောသူများကို အဆင့် (၁)အဖြစ်သတ်မှတ်ပါသည်။ အိမ်ထောင်စု (၅၃) စုရှိပြီး ရာခိုင်နှုန်းအားဖြင့် (၂၅.၂၃)% ဖြစ်ပါသည်။

အင်ဖက်မိုး၊ လယ် ၂၀ကျော်၊ ထရံကာ၊ ဆိုင်ကယ်ရှိပြီး ကြွေးမြီမရှိသူများကို အလယ် အလတ်ဖြင့် သတ်မှတ်ပါသည်။ အိမ်ထောင်စု (၉၆) စုရှိပြီး ရာခိုင်နှုန်းအားဖြင့်(၄၃ .၆၄)% ဖြစ်ပါသည်။

အင်ဖက်မိုး၊ ထရံကာ၊ စက်ဘီးရှိပြီး၊သက်ကယ်မိုး ကျပန်း လုပ်ကိုင်သူကို နွမ်းပါးအဖြစ်သတ်မှတ်ပါသည်။ အိမ်ထောင်စု (၇၁) စုရှိပြီး ရာခိုင်နှုန်း အားဖြင့် (၃၁.၁၃)% ဖြစ်ပါသည်။

ပြဿနာ အနှစ်ချုပ်

ကြက်တက်ညောင်ပင် ကျေးရွာတွင် ကျပန်းလုပ်ကိုင်သူနှင့် ဥယျာဉ်ခြံနည်းပါးသူများ နွမ်းပါးကြပါသည်။ ရာသီဥတုကြောင့်ခြံထွက်သီးနှံများ ဆုံးရှုံးသည်ကများပါသည်။ ဝင်ငွေထွက်ငွေမမျှတမှုကြောင့် ကြွေးတင်ကြရပါသည်။ ထို့ကြောင့် ရွာတွင်းလမ်းများကို ပြုပြင်ရန် မတတ်နိုင်ကြပါ။

ပါဝင်ဆွေးနွေးသူ၊ (၆၁)ဦး

ပိုင်ဆိုင်မှုဆန်းစစ်ခြင်း

ကျား၊မရေးရာ အရင်းအမြစ် ပိုင်ဆိုင်မှု အသုံးပြုမှု ဆန်းစစ်ချက်

ကြွယ်ဝတက်ရောက်မှု

ပိုင်ဆိုင်မှု အရင်းအမြစ်	အရင်းအမြစ်များအား အသုံးပြုမှု			အရင်းအမြစ်များအား ဝယ်ယူမှု		
	ကျား	မ	ကျား + မ	ကျား	မ	ကျား + မ
လယ်ကိုင်	✓		✓			✓
ဖွဲ့စည်းရေးအဖွဲ့	✓		✓			✓
အိမ်ခြံမြေ	✓		✓			✓
ဆီလား၊ TV၊ ကော်စက်	✓		✓			✓
ဆိုင်ကယ်၊ ဝက်ကိ	✓		✓			✓
ခွေး၊ ငှက်	✓			✓		
ဆန်ခက်	✓			✓		
စပါး၊ မြေခက်၊ ရိတ်ခက်	✓			✓		
အင်အားစွမ်းအင်		✓			✓	
ကြွယ်ဝတက်		✓			✓	
ကား	✓			✓		

ပံ့ပိုးကူညီသူ - ဒေါ်ဝတ်ရည်လှိုင်

ပါဝင်သူ - ကျား (၂၈) + မ (၄၁)

ပိုင်ဆိုင်မှုဆန်းစစ်ခြင်းအပေါ် ဆွေးနွေးခြင်းနှင့်ဆန်းစစ်ခြင်း

ပဲခူးတိုင်းဒေသကြီး၊ ကျောက်ကြီးမြို့နယ်၊ ညောင်ပင်သာ ကျေးရွာအုပ်စု ၊
ကြက်တက်ညောင်ပင်ကျေးရွာ ၏အရင်းပိုင်ဆိုင်မှုကို အသံ
အသုံးပြုမှုနှင့်ထိန်းချုပ်ခြင်း သုံးသပ်ချက်များ

ရက်စွဲ၊ ၁၅ - ၁၁ - ၂၀၁၉

ကြက်တက်ညောင်ပင်ကျေးရွာတွင်အရင်းအမြစ်များအဖြစ်လယ်၊ကိုင်၊လှည်း ၊ နွား
၊ဆိုလာ၊တီဗွီအောက်စက် ခွေးဂုတ်၊စပါးခြွေလှေ့စက်၊ဆန်စက်၊ကားဆိုင်ကယ် ၊ စက်ဘီး ၊ အပ်ချုပ်စက် ၊ခြံ
၊ခြံ ၊အိမ်ကြက် ၊ဝက် တို့ပိုင်ဆိုင် ကြပါသည်။

လယ်ကိုင်၊နွားလှည်း၊အိမ် ၊စက်ဘီး၊ဆိုလာတီဗွီ၊အောက်စက်နှင့် ဆိုင်ကယ်တို့ကို အမျိုးသမီးနှင့်
အမျိုးသား များအတူတူ အသုံးပြုကြ ပြီး အတူတူညှိနှိုင်းဆုံးဖြတ်ကြပါသည်။

ခွေးဂုတ်၊ဆန်စက်၊စပါးခြွေစက်၊ကားကို အမျိုးသားများကသာ အများဆုံးအသုံးပြုကြပြီး ဆုံး
ဖြတ်ချက် ချရာတွင် အမျိုးသားများ ဆုံးဖြတ်ကြပါသည်။

အပ်ချုပ်စက်၊ကြက်ဝက်ကိုအမျိုးသမီးများကသာအများဆုံးအသုံးပြုကြပြီးဆုံးဖြတ်ချက်ချရာတွင် အမျိုး
သမီးများက ဆုံးဖြတ်ချက် ကြပါသည်။

အနစ်ချုပ်

ပိုင်ဆိုင်မှုများကို သုံးစွဲမှုမတူကြသော်လည်း ဆုံးဖြတ်ချက်ချသောအခါ အပေးအယူ
မှုမျှဖြင့် အတူတကွညှိ နှိုင်းဆုံးဖြတ်သွားကြပါသည်။

ပါဝင်ဆွေးနွေးသူ(၆၉)ဦး

ရာသီခွင်ပြ ပြကွဒိန်

အ-၁၁-၁၉	ရာသီခွင်ပြကွဒိန်					ကြတ်တက်ရောင်									
အစားအလှူ	ဇန်နဝါရီ	ဖေဖော်ဝါရီ	မတ်	ဧပြီ	မေ	ဇွန်	ဇူလိုင်	ဇူလိုင်	စက်တင်ဘာ	အောက်တိုဘာ	နိုဝင်ဘာ	ဒီဇင်ဘာ	အောက်တိုဘာ	နိုဝင်ဘာ	ဒီဇင်ဘာ
လယ်လုပ်ငန်း		၂	၂၂	၂၂၂	၂၂၂	၂	၂၂	၂၂၂	၂၂၂	၂					
လှိုင်းလှုပ်ငန်း						၂	၂၂	၂၂၂	၂၂၂	၂	၂၂	၂			
အင်းလှုပ်ငန်း	၂၂၂		၂	၂၂	၂၂								၂	၂၂	၂
ထူးခြားစွာ	၂	၂												၂	၂
ပွင့်ကောက်	၂			၂		၂	၂								၂
ဝေငွေကောင်းသော	၂			၂	၂		၂	၂	၂				၂		
မိုးရွာသော	☀	☀	☁	☁	☁	☁	☁	☁	☁	☀	☀	☀	☀	☀	☀

ပုံစံကူညီသူ - ဒေါ်ဝတ်ရည်လှိုင်

ပါဝင်သူ - ကျား (၂၅) + မ (၃၆)

ရာသီခွင်ပြ ပြက္ခဒိန် အပေါ်ဆွေးနွေးခြင်းနှင့်ဆန်းစစ်ခြင်း

ပဲခူးတိုင်းဒေသကြီး ၊ ကျောက်ကြီးမြို့နယ် ၊ ညောင်ပင်သာကျေးရွာအုပ်စု၊ ကြက်တက်
ညောင်ပင်ကျေးရွာ၏ ရာသီခွင်ပြက္ခဒိန် သုံးသပ်ချက်များ

ကျေးရွာ - ကြက်တက်ညောင်ပင်

ကျေးရွာအဓိကအသက်မွေးဝမ်းကျောင်းလုပ်ငန်းမှာ လယ်လုပ်ငန်းဖြစ်ပြီး အခြားစိုက်ပျိုးရေး ကိုအလိုက်သင့်သလိုစိုက်ပျိုး လုပ်ကိုင်ကြပါသည်။ ကျွန်းလုပ်ကိုင်ခြင်းကိုလည်း အလိုက်သင့်သလိုလုပ်ကိုင်ကြပါသည်။လယ်ယာလုပ်ကိုင်ခြင်းကိုကဆုန်လတွင်စတင်လုပ်ကိုင်လာကြပြီး သီတင်းကျွတ်တွင် ရိတ်သိမ်းကြပါသည်။

တန်ဆောင်မုန်းလမှစ၍ တပို့တွဲအထိတောတက်၍ သစ်ဝါးများသွားရောက် လုပ်ကိုင်ကြပါသည်။ အင်ဥများထင်းများ သွားရောက်လုပ်ကိုင်ကြပါသည်။ မိုးသည် ကဆုန်တွင်အနည်းငယ်စတင်ရွာသွန်း လာပြီး သီတင်းကျွတ်အထိ ရွာသွန်းနေတတ်ပါသည်။ နယုန်လမှစတင်၍ဝင်ငွေ စတင်ကောင်းလာပြီး နတ်တော်အထိ သီးနှံပေါ်ချိန် ဖြစ်ပါသည်။

တန်ခူးတွင်သင်္ကြန်ရေများဆော့ကစားကြပါသည်။ဝါဆိုတွင်ဝါတွင်းဘုန်းတော်ကြီးကျေးတွင်အလှူ များပြု၍ ကုသိုလ်ယူကြပါသည်။ သီတင်းကျွတ်တွင်လည်း ဥပုဒ်အထွက် အလှူလုပ်ကြပါသည်။ တန် တန်ဆောင်မုန်းလတွင် ကထိန်ခင်းပွဲ ရှိပါသည်။

ပြဿနာအနှစ်ချုပ်

လတိုင်းတွင် ကျေးရွာလူထုမှပုံမှန်ဝင်ငွေ မရှိ၍ အဆင်မပြေမှု များရှိကြောင်းတွေ့ရပါသည်။ ထို့ကြောင့် လူမှုရေး၊ ကျန်းမာရေး၊ စားဝတ်နေရေး အဆင်မပြေချိန် တွင် အတိုးချေး ၍ ဖြေရှင်းကြရပါသည်။

ပင့်ကူအိမ်သုံးသပ်ခြင်း

ပုံစံကူညီသူ - ဒေါ်ဝတ်ရည်လှိုင်

ပါဝင်သူ - ကျား (၂၈) + မ (၄၁)

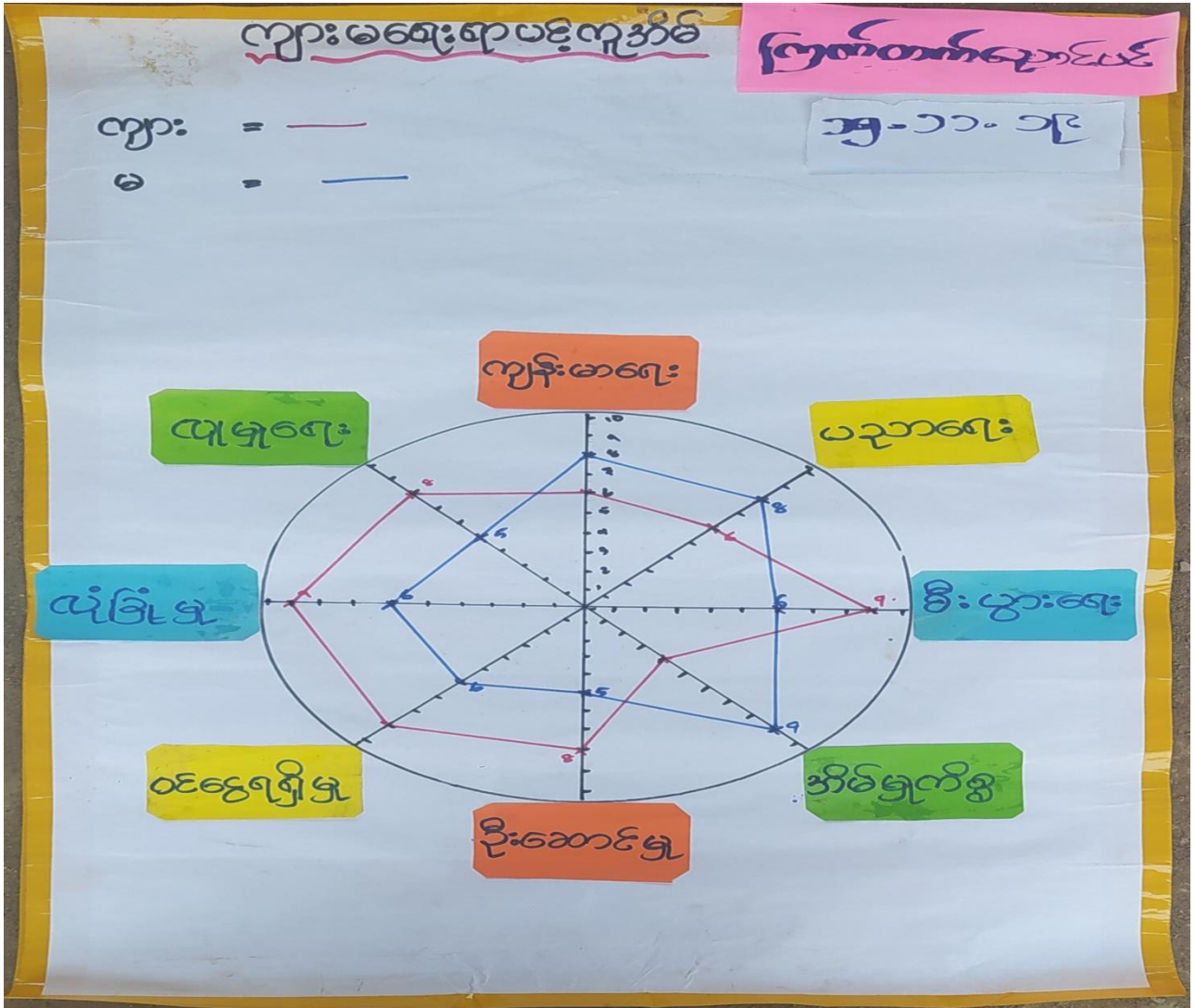

ပင့်ကူအိမ်သုံးသပ်ခြင်းအပေါ် ဆွေးနွေးခြင်းနှင့်ဆန်းစစ်ခြင်း

ကြက်တက်ညောင်ပင် ကျေးရွာရှိ အမျိုးသား နှင့် အမျိုးသမီးများ ၏ ပင့်ကူအိမ်သုံးသပ်ချက် အခြေအနေများကို ခေါင်းစဉ် တစ်ခုဖြင့် ဆွေးနွေးခဲ့ကြပါသည်။ (၁) ကျန်းမာရေး၊ (၂) ပညာရေး၊ (၃) ဦးဆောင်မှု (၄) အလုပ်အကိုင်ရရှိမှု၊ (၅) အိမ်မှု ကိစ္စ၊ (၆) ဆုံးဖြတ်ချက်၊ (၇) ဝင်ငွေရှိမှု၊ (၈) လူမှုရေး တို့ဖြစ်ပါသည်။

(၁) ကျန်းမာရေး

ကျေးရွာရှိအမျိုးသမီးများကျန်းမာရေးမှာ(၈၀)ရာခိုင်နှုန်းရှိပြီးအမျိုးသားများ၏ကျန်းမာရေး မှာ(၆၀)ရာခိုင်နှုန်း ဖြစ်ပါသည်။အမျိုးသမီးများနှင့်အမျိုးသားများမိသားစုကျန်းမာရေးအတူတကွ ဂရုစိုက်ပေးကြပါသည်။

(၂) ပညာရေး

ကျေးရွာရှိအမျိုးသား/အမျိုးသမီးများ၏ ပညာရေးလက်လှမ်းမီမှု သုံးသပ်ချက်တွင် အမျိုးသား(၈၀) အမျိုးသမီး (၆၀)ရှိ ပါသည်။မိသားစု စားဝတ်နေရေး အဆင်မပြေကြသော်လည်း သားနှင့်သမီးကို အတူတူပညာသင်ပေးကြပါသည်။

(၃) ဦးဆောင်မှု

အမျိုးသားနှင့်အမျိုးသမီးဦးဆောင်မှုတွင်အမျိုးသားများသည်ဦးဆောင်မှုပိုကာ(၈၀)ရာခိုင်နှုန်းရှိပါသည်။ အမျိုးသမီးများသည်ဦးဆောင်မှုတွင်အမျိုးသားများထက်နည်းသောရာခိုင်နှုန်းဖြင့်တည်ရှိနေ ပါသည်။ အမျိုးသမီးများသည်(၅၀)ရာခိုင်နှုန်းသာရှိခြင်းမှာမိသားစုစားသောက်ရေးအတွက်အိမ်မှုကိစ္စများ ကိုလုပ်ဆောင်နေခြင်းနှင့် မိမိ ကိုယ်တိုင် ဦးဆောင်နိုင်ရန်ယုံကြည်မှု အားနည်း နေခြင်းကြောင့် ဖြစ်ပါသည်။

(၄) အလုပ်အကိုင်ရရှိမှု

ကျေးရွာရှိအမျိုးသားများသည်စီးပွားရေးအလုပ်အကိုင်အခွင့်အလမ်းတွင်(၁၀၀)ရာခိုင်နှုန်းရှိပြီး အမျိုးသမီးများသည်(၇၀)ရာခိုင်နှုန်းသာရှိပါသည်။ဥယျာဉ်စိုက်ပျိုးရေးလုပ်ငန်းနှင့်လက်လုပ်လက်စား နေ့စားလုပ်ငန်းများတွင်အမျိုးသားများကသာဦးဆောင်လုပ်ကိုင်နေခြင်းကြောင့်အလုပ်အကိုင်ရ ရှိမှုတွင်အမျိုးသမီးများထက်အမျိုးသားများကရာခိုင်နှုန်းများနေခြင်းဖြစ်ပါသည်။အမျိုး သမီး များသည်ကောက်စိုက်ချိန်များတွင်သာ လယ်ယာစိုက်ပျိုးရေးကို လုပ်ဆောင် ကြရသည်။

(၅) အိမ်မှုကိစ္စ

ကျေးရွာ၏ အိမ်မှုကိစ္စဂရုစိုက်နိုင်မှုတွင် အမျိုးသားများသည် (၄၀)ရာခိုင်နှုန်းရှိပါသည်။ အမျိုးသမီးများသည် အိမ်မှုကိစ္စတွင် (၉၀)ရာခိုင်နှုန်းပါဝင်ဆောင်ရွက်ကြရသည်။ အမျိုးသမီးများသည် အမျိုးသားများထက် ရာခိုင်နှုန်းများနေခြင်းမှာ ထမင်းချက်၊ အဝတ်လျှော်၊ ရေခပ်၊ သား/သမီးများ၏ ဝေယျာဝစ္စများကို နေ့စဉ်လုပ်ဆောင်ပေးခြင်း ကြောင့်ဖြစ်ပါသည်။ အမျိုးသားများ၏ အိမ်မှုကိစ္စတွင် ပါဝင်ကူညီမှု အလွန်အားနည်းနေသည်ကိုလဲ သိရှိရပါသည်။

(၆) လုံခြုံမှု

လုံခြုံမှု မှုကဏ္ဍတွင် အမျိုးသားများသည်(၈၀)ရာခိုင်နှုန်းရှိပြီး အမျိုးသမီးများ၏ဆုံး လုံခြုံမှုမှာ (၆၀)ရာခိုင်နှုန်းရှိပါသည်။ ကျေးရွာရှိ အမျိုးသမီးများသည် အမျိုးသားများအား အကြံဉာဏ်ကောင်းများပေးနိုင်ပြီး အတူတကွပူးပေါင်းဆောင်ရွက်ပေးပါသည်။

(၇) ဝင်ငွေရရှိမှု

ကျေးရွာ၏ဝင်ငွေရရှိမှုအခြေအနေသုံးသပ်ချက်တွင်အမျိုးသားများသည်(၉၀)ရာခိုင်နှုန်းရှိပြီးအမျိုးသမီးများသည်(၆၀)ရာခိုင်နှုန်းရှိပါသည်။အမျိုးသမီးများသည်အမျိုးသားများသည်အလုပ် အကိုင်အခွင့်အလမ်းနလမ်းနည်းသော လည်းဝင်ငွေရရှိမှုတွင်အမျိုးသားနှင့်တန်းတူညီရခြင်းမှာ အမျိုးသမီး များအိမ်တွင်နေရသော်လည်း အိမ်တွင် စက်ချုပ်၍ဝင်ငွေ ရှာနေကြပါသည်။

(၈) လူမှုရေး။

ကျေးရွာ၏လူမှုရေးလုပ်ငန်းတွင်အမျိုးသားများသည်(၈၀)ရာခိုင်နှုန်းရှိပြီးအမျိုးသမီးများသည်(၅၀)ရာခိုင်နှုန်း ရှိပါသည်။အမျိုးသားများသည်စားဝတ်နေရေးအတွက်ရုန်းကန်နေရသော် လည်း အဖွဲ့အစည်းများတွင် အားလုံးဝင်ရောက်၍လုပ်ကိုင်ဆောင်ရွက်ခြင်း ၊ အမျိုးသမီးများလည်း ကျေးရွာတိုးတက်ရေးနှင့် သာရေး၊နာရေးများတွင် ကျရာလူမှုရေးတာဝန်များကို အမြဲလုပ် ဆောင်နေပါသည်။

ပါဝင်ဆွေးနွေးသူ(၆၉) ဦး

အဖွဲ့အစည်းချိတ်ဆက်မှုပြပုံစံ

ပံ့ပိုးကူညီသူ - ဒေါ်ဝတ်ရည်လှိုင်

ပါဝင်သူ - ကျား (၂၈) + မ (၄၁)

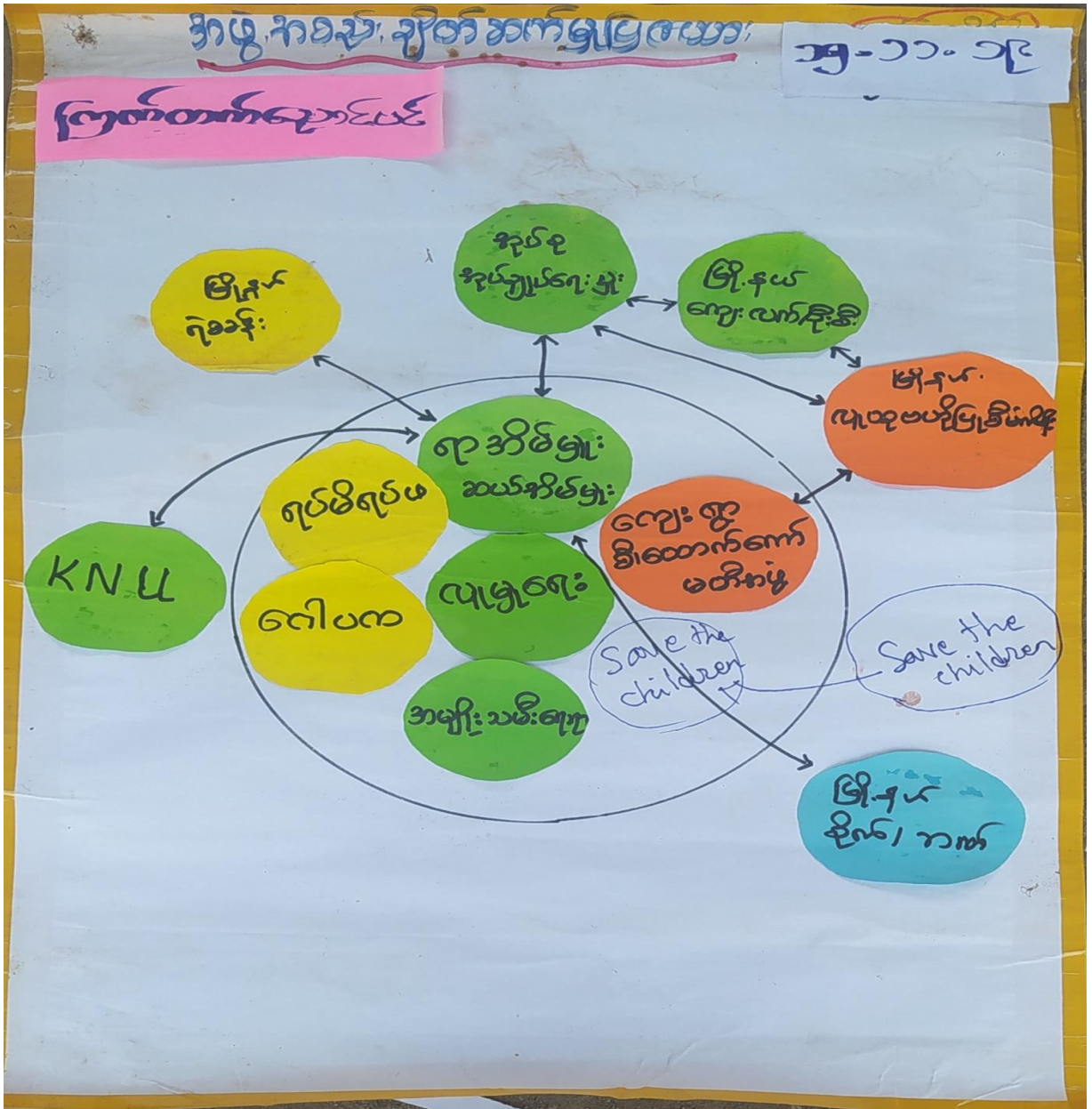

အဖွဲ့အစည်းချိတ်ဆက်ပြပုံစံအပေါ် ဆွေးနွေးခြင်းနှင့်ဆန်းစစ်ခြင်း

ကြက်တက်ညောင်ပင်ကျေးရွာအတွင်းအဖွဲ့အစည်းများမှာကျေးရွာအုပ်ချုပ်ရေးအဖွဲ့၊ လူမှုရေးအဖွဲ့၊ ကျောင်းကော်မတီ၊ လူမှုရေးအဖွဲ့၊ ရံမီးသတ်ဆယ်အိမ်မှူး၊ ဂေါပက။ CDD ကျန်းမာရေး Save the Children တို့ဖြစ်ပါသည်။

ပြင်ပအဖွဲ့အစည်းများမှာအုပ်စုအုပ်ချုပ်ရေး(ဥက္ကဋ္ဌ)၊ ရဲတပ်ဖွဲ့၊ တပ်မတော်၊ ပညာရေးရုံး။ CDD ရုံး၊ မြို့နယ် Save the Children မြို့နယ်ပညာရေးမှူးရုံးတို့ဖြစ်ပါသည်။

ကျေးရွာ၏အဓိကဖွံ့ဖြိုးရေးကိုလုပ်ဆောင်ပေးသောအဖွဲ့အစည်းများမှာကျေးရွာအုပ်ချုပ်ရေးအဖွဲ့၊ လူထုဗဟိုပြု ထုတ်ဖော်ပြုစီမံကိန်းအဖွဲ့၊ တို့ဖြစ်ပါသည်။ ကျန်အဖွဲ့အစည်းများမှာလည်းတစ်ဖွဲ့နှင့်တစ်ဖွဲ့ချိတ်ဆက်၍ကျေးရွာ ကျေးရွာဖွံ့ဖြိုးရေးအတွက် ပူးပေါင်းပါဝင်ဆောင်ရွက်ပေးကြပါသည်။

ပြဿနာ အနှစ်ချုပ်

ကျေးရွာလူထုများသည် မိမိကျေးရွာအတွင်းနှင့် အပြင်မှအဖွဲ့အစည်းများ ပတ်သက်ဆက်နွယ် မှု ရှိနေသ မှု ရှိနေသည်ကို မသိခြင်း၊ ဗဟုသုတနည်းပါးခြင်းကြောင့် ချိတ်ဆက်ဆောင်ရွက်မှု အားနည်းသည် အားနည်းသည် ကိုတွေ့ရပါသည်။

ပါဝင်ဆွေးနွေးသူ (၆၉)

မှတ်တမ်းဓါတ်ပုံများ



ကျေးရွာပထမအကြိမ် စီမံကိန်းမိတ်ဆက်ခြင်းအစည်းအဝေး



ကျေးရွာစီမံခန့်ခွဲမှုအဖွဲ့ကော်မတီဝင်များစာရင်း

စဉ်	အမည်	တာဝန်
၁။	ဦးဝင်းကျော်ဦး	ကျေးရွာစီ/ထောက်ဥက္ကဋ္ဌ
၂။	ဒေါ်မြဝင်း	ကျေးရွာစီ/ထောက်ဥက္ကဋ္ဌ
၃။	ဦးကျော်မင်းဦး	ဝယ်ယူရေးကော်မတီဥက္ကဋ္ဌ
၄။	ဒေါ်အေးဝင်း	ဝယ်ယူရေးကော်မတီအဖွဲ့ဝင်
၅။	ဒေါ်ဝါဌေး	ဝယ်ယူရေးကော်မတီအဖွဲ့ဝင်
၆။	ဦးနေမင်းစိုး	စောင့်ကြည့်ကြီးကြပ်ရေးကော်မတီဥက္ကဋ္ဌ
၇။	ဦးမောင်ထွေး	စောင့်ကြည့်ကြီးကြပ်ရေးကော်မတီအဖွဲ့ဝင်
၈။	ဒေါ်မိုးဝင်း	စောင့်ကြည့်ကြီးကြပ်ရေးကော်မတီအဖွဲ့ဝင်
၉။	ဦးနေဝင်း	လည်ပတ်ပြုပြင်ထိန်းသိမ်းရေးကော်မတီဥက္ကဋ္ဌ
၁၀။	ဦးသန်းဝင်း	လည်ပတ်ပြုပြင်ထိန်းသိမ်းရေးကော်မတီအဖွဲ့ဝင်
၁၁။	ဒေါ်မြင့်မြင့်နွယ်	လည်ပတ်ပြုပြင်ထိန်းသိမ်းရေးကော်မတီအဖွဲ့ဝင်
၁၂။	ဦးစိုးဝင်း	ဝေဖန်အကြံပြုကိုယ်စားလှယ်
၁၃။	ဒေါ်စန်းစန်းမော်	ဝေဖန်အကြံပြုကိုယ်စားလှယ်
၁၄။	ဦးခင်ဝင်း	ငွေစာရင်းကိုင်
၁၅။	ဦးအေးလွင်	စေတနာ့ဝန်ထမ်း
၁၆။	ဦးသောင်းမြင့်	စေတနာ့ဝန်ထမ်း
၁၇။	ဒေါ်သင်းစံပယ်	စေတနာ့ဝန်ထမ်း

(ပထမနှစ်စက်ဝန်း) ကျေးရွာ အခြေခံ အချက်အလက်များ (ပုံစံ - ၈ - ၁)

ပုံစံ - ၈ - ၁ ကျေးရွာအခြေခံအချက်အလက်များ (Form PC 1)

လယ်ဉာဏ်ကျက်၊ ကျေးရွာတစ်ရွာသို့ ပထမဆုံးမိတ်ဆက်ရေး သွားရောက်သောအခါ လူထုစည်းရုံးရေးမှူးသည် ကျေးရွာ ခေါင်းဆောင်များအား ကျေးရွာအချက်အလက်များကို မေတ္တာရပ်ခံ၍ တောင်းခံရသည်။ ဤအချက်အလက်များကို စီမံကိန်း မိတ်ဆက်အစည်းဝေးမတိုင်မီတောင်းခံရမည်။ စီမံကိန်းမိတ်ဆက်အစည်းဝေးတွင် လူထုစည်းရုံးရေးမှူးသည် ဤအချက်အလက် များအား စစ်ဆေးပြီး မှန်ကန်အောင်ပြုလုပ်ရမည်။ ပြီးနောက်တွင် လူထုစည်းရုံးရေးမှူးမှ သတင်းအချက်အလက်ထံသို့ Tablets မှ တာဆင့် ဖြည့်သွင်းရမည်။

ကျေးရွာခေါင်းဆောင်အမည် ဦးဝင်းကျော်ဦး	ကျေးရွာခေါင်းဆောင်၏ ဖုန်းနံပါတ်	လူထုစည်းရုံးရေးမှူး၏ အမည် ဦးမောင်မြင့်
ပြည်နယ်၊ တိုင်းဒေသကြီး ပဲခူး	မြို့နယ် ကျောက်ကြီး	ကျေးရွာအုပ်စု မြောက်ဘက်

လူဦးရေ	အိမ်ထောင်စုအရေအတွက်	ကိုးကွယ်သည့်ဘာသာ	အိမ်ထောင်စုအရေအတွက်
လူမျိုးစု (၁) - မြန်မာ	200	ဘာသာ (၁) - မြန်မာ	200
လူမျိုးစု (၂) -----		ဘာသာ (၂) -----	
လူမျိုးစု (၃) -----		ဘာသာ (၃) -----	
လူမျိုးစုရော -----		ဘာသာရော -----	
အခြား			
	အရေအတွက်		
မသန်စွမ်းသူများ	12		
သက်ကြီးရွယ်အိုများ (၆၅ နှစ် နှင့် အထက်)	38		
စစ်ဘေးရှောင်			

	အမျိုးသား (အရေအတွက်)	အမျိုးသမီး (အရေအတွက်)
လူဦးရေ	596	513
လူမျိုးစု (၁) -----		
လူမျိုးစု (၂) -----		
လူမျိုးစု (၃) -----		
အခြား		
အိမ်ထောင်ဦးစီး	176	24

(၁) အခြေခံအဆောက်အအုံ အသုံးအဆောင်များ

စာသင်ကျောင်း	အမှတ် ခြံပေါ်	ကျန်းမာရေး	အမှတ် ခြံပေါ်	ဘာသာရေး အဆောက် အအုံများ	အမှတ် ခြံပေါ်
အထက်တန်းကျောင်း	<input type="checkbox"/>	ဆေးရုံ	<input type="checkbox"/>	ဓေတီ	<input type="checkbox"/>
အလယ်တန်းကျောင်း	<input checked="" type="checkbox"/>	ကျန်းမာရေးဌာန	<input type="checkbox"/>	ဘုန်းကြီးကျောင်း	<input checked="" type="checkbox"/>
မူလတန်းကျောင်း	<input type="checkbox"/>	ကျန်းမာရေးဌာနခွဲ	<input type="checkbox"/>	ဟိန္ဒူဘုရားကျောင်း	<input type="checkbox"/>
ပျက်ကျကျောင်း	<input type="checkbox"/>	ဆေးပေးခန်း	<input checked="" type="checkbox"/>	ခရစ်ယာန်ကျောင်း	<input type="checkbox"/>
အခြား	<input type="checkbox"/>	အခြား	<input type="checkbox"/>	ဇလီ	<input type="checkbox"/>
မှတ်ချက်		မှတ်ချက်		အခြား	<input type="checkbox"/>
				မှတ်ချက်	

(ဂ) ကျွမ်းကျင်သူများမှတ်တမ်း (ကျေးရွာတွင်နေထိုင်သော သို့မဟုတ် တခြားရွာမှလာရောက်သော ကျွမ်းကျင်သူများ)

စာသင်ကျောင်း	(၂) ကျန်းမာရေး			(၃) လက်မှုပညာရှင်				
	ရွာတွင်နေ ထိုင်သူ	အခြားရွာမှ လာသူ		ရွာတွင်နေ ထိုင်သူ	အခြား ရွာမှ လာသူ		ရွာတွင် နေထိုင်သူ	အခြားရွာ မှလာသူ
မူလတန်းပြဆရာ/မ	<input checked="" type="checkbox"/>	<input checked="" type="checkbox"/>	ဆရာဝန်	<input type="checkbox"/>	<input type="checkbox"/>	လက်သမား	<input checked="" type="checkbox"/>	<input type="checkbox"/>
အထက်တန်းပြဆရာ/မ	<input type="checkbox"/>	<input type="checkbox"/>	လက်ထောက် ကျန်းမာရေးမှူး	<input type="checkbox"/>	<input type="checkbox"/>	ပန်းရံ	<input checked="" type="checkbox"/>	<input type="checkbox"/>
အလယ်တန်းပြဆရာ/မ	<input type="checkbox"/>	<input type="checkbox"/>	အမျိုးသမီးကျန်းမာရေး ဆရာမ	<input type="checkbox"/>	<input type="checkbox"/>	လျှပ်စစ်ကျွမ်းကျင် မီးသမား	<input type="checkbox"/>	<input type="checkbox"/>
ကြီးဆရာ/မ	<input type="checkbox"/>	<input type="checkbox"/>	သားဖွားဆရာမ	<input type="checkbox"/>	<input type="checkbox"/>	ရေပိုက်သူလ်သူ	<input type="checkbox"/>	<input type="checkbox"/>
အခြား မှတ်	<input type="checkbox"/>	<input type="checkbox"/>	ပြည်သူ့ကျန်းမာရေးလုပ်သား	<input type="checkbox"/>	<input type="checkbox"/>	စက်ပြင်ဆရာ	<input checked="" type="checkbox"/>	<input type="checkbox"/>
			မှတ်ချက်			မှတ်ချက်		

(ဃ) ကျေးရွာသို့ ရောက်ရှိနိုင်သည့် လမ်းအခြေအနေ / ကျေးရွာတစ်ရွာသည် ၎င်း၏ ကျေးရွာအုပ်စုနှင့် ဆက်သွယ်ထားသော လမ်းအခြေအနေ (အောက်ပါတို့ကို ဝိုင်းပါ)

ကျောက်ကြမ်းလမ်း: ကတ္တရာလမ်း ကွန်ကရစ်လမ်း: မော်တော်ဆိုင်ကယ်လမ်း:
 ကျောက်ခင်းလမ်း: မြေသားလမ်း လူသွားလမ်း: အခြား: _____

(င) ကျေးရွာခွဲခြားမှုစီမံချက်
 (၁) လူထုဗဟိုပြုစီမံကိန်းမစတင်မှီ ဤကျေးရွာတွင်ကျေးရွာခွဲခြားမှု စီမံချက်ရှိခဲ့ပါသလား? ရှိပါသည်/မရှိပါ/မသိပါ
 (၂) ရှိခဲ့ပါလျှင် ဤစီမံချက်ကို မည်သည့် ခုနှစ်တွင်ပြင်ဆင်ခဲ့ပါသနည်း? နှစ်-----/မသိပါ
 (၃) ဤစီမံချက်ကို ခြုံနယ်မှအတည်ပြုခဲ့ပါသလား? ပြုခဲ့ပါသည်/မပြုခဲ့ပါ /မသိပါ

(၈) ခရီးအကွာအဝေး

(၁) ဤကော့ရွာ၏ဝဟ်မှ လှိုင်ကော့ရွာအုပ်စု၏ဝဟ်အထိ ခရီးခိုင်မည်မျှကွာဝေးသည်? ခိုင် $\frac{1}{2}$ မည်ပါ

(၂) ဤကော့ရွာမှ လှိုင်ကော့ရွာအုပ်စု၏ဝဟ်အထိ သွားလာရာတွင်ကြာမြင့်သည့်အချိန်

မြောက်သွေ့ ရာသီတွင်ကြာချိန် ၀၀:၁၆ ထောက်လာ(မော်တော်ဆိုင်ကယ်)မြေလှိုင်/လဟာ/မော်တော်ဆိုင်/အခြား _____
မိုးရာသီတွင်ကြာချိန် ၀၀:၁၆ ထောက်လာ(မော်တော်ဆိုင်ကယ်)မြေလှိုင်/လဟာ/မော်တော်ဆိုင်/အခြား _____

(၉) ပတ်ဝန်းကျင်ဆိုင်ရာ သဘာဝဘေးအန္တရာယ်

ဤကော့ရွာတွင် ချော်မြစ်ကြီးကဲ့သို့ သဘာဝဘေးအန္တရာယ်ကူးရောက်မှုဖြင့် ဖွိုပါသလား

မဖွိုပါ ဖွိုပါသည် ဖွိုလွှင့်ခေါ်ပြပါ _____

(၁၀) ကော့ရွာတွင် ခွဲစဉ်ထားသော အဖွဲ့အစည်းများ

လူထုဝဟ်မြို့စီမံကိန်းမဟိုင်စီ ဤကော့ရွာတွင် ကော့ရွာဖွံ့ဖြိုးရေးအတွက် အစိုးရ (သို့) ရွာသားများကိုယ်တိုင်(သို့) စီမံကိန်းတစ်ခုခုမှ ခွဲစဉ်ထားသည့် အဖွဲ့အစည်းများရှိပါသလား

(၁) _____
(၂) _____

(၁၁) အထွေထွေအုပ်ချုပ်ရေး ဦးစီးဌာန (GAD) မှ မှတ်တမ်းတင်ထားခြင်း

ဤကော့ရွာသည် အထွေထွေအုပ်ချုပ်ရေး ဦးစီးဌာန (GAD) မှ မှတ်တမ်းတင်ထားမှု ဖွိုပါသလား
 မဖွိုပါ ဖွိုပါသည်

ကော့ရွာခေါင်းဆောင်

အမည် ဦးဝင်းကျော်စိုး
လက်မှတ် [Signature] ၀၅.၆.၂၀၂၃

လူထုဝဟ်မြို့စီမံရေးရာမှူး

အမည် ဦးကျော်စိုး
လက်မှတ် [Signature] ၀၅.၆.၂၀၂၃

(ပထမနှစ်စက်ဝန်း)စီမံကိန်းစက်ဝန်း အချိန်ဇယား (ပုံစံ - ၈ - ၂)

ပုံစံ - ၈ - ၂ - စီမံကိန်းစက်ဝန်းအချိန်ဇယား (PC 2)

လမ်းညွှန်ချက်၊ သက်ဆိုင်ရာလုပ်ငန်းစဉ်ချုပ်ချယ်မှု/လက်ထောက်နည်းပညာများမှ စီမံကိန်းစက်ဝန်းအဆင့်တစ်ခုစီပြီးစီးတိုင်း ကျေးရွာနှင့် ကျေးရွာအုပ်စုအတွက် ဤစက်ဝန်းကို ပြင်ဆင်ရမည်။		စက်ဝန်းအားအမှတ်ခြစ်ပါ <input type="checkbox"/> စက်ဝန်း(၁) <input type="checkbox"/> စက်ဝန်း(၂) <input type="checkbox"/> စက်ဝန်း(၃)	
ရွာချုပ်ချယ်မှု/ဝန်ထမ်း အမည်		<input type="checkbox"/> စက်ဝန်း (၄)	
ပြည်နယ်/တိုင်း ဝဲမှ	မြို့နယ် ကျောက်ကြီး	ကျေးရွာအုပ်စု	ရွာအမည်

စီမံကိန်းအဆင့်ခွဲအစဉ်များ	နေ့စွဲ		အစည်းအဝေးတွင်တက်ရောက်သူအရေအတွက်			
	စတင်သည့်နေ့	ပြီးဆုံးသည့်နေ့	အမျိုးသားအရေအတွက်	အမျိုးသမီးအရေအတွက်	အိမ်ထောင်စုအရေအတွက်	လူမျိုးစုတက်ရောက်သူအရေအတွက်နှင့် လူမျိုးစုအမည်
၁။ ကျေးရွာစီမံကိန်း မိတ်ဆက်အစည်းအဝေး	၃. ၃. ၁၇	၃. ၃. ၁၇	၄၅	၅၄	၅၅	၁၈၁ ၂၅
၂။ ကျေးရွာဖွံ့ဖြိုးရေး စီမံချက်ရေးဆွဲခြင်းအစည်းအဝေး	၄. ၃. ၁၇	၄. ၃. ၁၇	၄၅	၅၄	၅၅	၁၈၁ ၂၅
၃။ ကျေးရွာအုပ်စု လုပ်ငန်းဆုံးဖြတ်ချက်ချသည့်အစည်းအဝေး	၆. ၃. ၁၇	၆. ၃. ၁၇	၁၂	၆	၁၀	၁၈၁ ၁၃ ၁၅၅ ၇
၄။ မြို့နယ်အဆင့် စီမံကိန်းရေးဆွဲရေး နှင့် အကောင်အထည်ဖော်ရေးကော်မတီ၏ စီမံကိန်း သုံးသပ်မှုအစည်းအဝေး	၂၀. ၃. ၁၇	၂၀. ၄. ၁၇	မလို	မလို	မလို	မလို
၅။ မြို့နယ် စီမံကိန်းရေးဆွဲရေး နှင့် အကောင်အထည်ဖော်ရေး ကော်မတီ၏ဆုံးဖြတ်မှုကို ရွာသို့ အသိပေးအကြောင်းကြားသည့် အစည်းအဝေး	၁၀. ၆. ၁၇	၁၀. ၆. ၁၇	၃၂	၃၆	၄၀	၁၈၁ ၇၀

၆။ စီမံကိန်းလုပ်ငန်းခွဲစီမံချက်ရေးဆွဲခြင်း အစည်းအဝေး							
၆.၁။ စီမံကိန်းလုပ်ငန်း အကောင်အထည်ဖော်ရေးအစီအစဉ် ရေးဆွဲခြင်း	၁၀.၆.၁၇	၁၀.၆.၁၇	၃၉	၃၈	၇၀	၆၁	၅၀
၆.၂။ ပယ်ယူရေးအစီအစဉ် ရေးဆွဲခြင်း	၁၀.၆.၁၇	၁၀.၆.၁၇	၃၉	၃၈	၇၀	၆၁	၇၀
၆.၃။ ဘဏ္ဍာရေးကုန်ကျမှု လျာထားအစီအစဉ် ရေးဆွဲခြင်း	၁၀.၆.၁၇	၁၀.၆.၁၇	၃၉	၃၈	၇၀	၆၁	၇၀
၆.၄။ မြင်/ထိန်းအစီအစဉ် ရေးဆွဲခြင်း							
၇။ စီမံကိန်းလုပ်ငန်းခွဲ တိုးတက်မှု တော်ကြည် အစည်းအဝေး							
၇.၁။ အစည်းအဝေး ပထမအကြိမ်							
၇.၂။ အစည်းအဝေး ဒုတိယအကြိမ်							
၇.၃။ အစည်းအဝေး တတိယအကြိမ်							
၈။ စီမံကိန်းလုပ်ငန်းခွဲ အပြီးသတ်စစ်ဆေးခြင်း အစည်းအဝေး							
၉။ လူထုစစ်ဆေးခွဲအစည်းအဝေး							

(ပထမနှစ်စက်ဝန်း) ကျေးရွာဖွံ့ဖြိုးရေး ဦးစားပေး အစီအစဉ် (ပုံစံ - ၀ - ၃)

ပုံစံ - ၀ - ၃ ကျေးရွာဖွံ့ဖြိုးရေး ဦးစားပေးအစီအစဉ် (Form PC 3)

လမ်းညွှန်ရှာဖွေ အဆင့်(၃) ကျေးရွာမျှော်မှန်းချက်အစဉ်အစား ပြီးဆုံးသောအခါ ကျေးရွာစီမံကိန်း အထောက်အကူပြု
 ကော်မတီသည် လူထုစည်းရုံးရေးမှူးအကူအညီဖြင့် ဤပုံစံကိုပြည့်စုံအောင် ဖြည့်သွင်းရမည်။

လူထုစည်းရုံးရေးမှူး/ဝန်ထမ်း အမည် ဦး ကိုထွန်း

နေ့စွဲ ၂၀၂၀.၀၃.၁၇

စက်ဝန်းအား အမှတ်ဖြစ်ပါ (✓) စက်ဝန်း(၁)
 □ စက်ဝန်း(၂) □ စက်ဝန်း(၃) □ စက်ဝန်း(၄)

ပြည်နယ်/တိုင်း	မြို့နယ်	ကျေးရွာအုပ်စု	ကျေးရွာ
ပဲခူး	ကျောက်ကြီး	ညောင်ပင်သာ	ကြက်တက်ညောင်ပင်

က။ အခက်အခဲအတားအဆီးများအားဆွေးနွေးခြင်း - ယခုလက်ရှိအခြေအနေတွင် ဤကျေးရွာဖွံ့ဖြိုးတိုးတက်ရေးအတွက်
 အဓိက အခက်အခဲအတားအဆီးများသည် မည်သည်များဖြစ်ပါသနည်း။ (အမျိုးသား/သမီး အနည်းဆုံးအခက်အခဲ ၅ ခုစီဖော်ပြပါ)

အမျိုးသား အဖွဲ့မှ တင်ပြသောအခက်အခဲအတားအဆီးများ	အမျိုးသမီး အဖွဲ့မှတင်ပြသောအခက်အခဲအတားအဆီးများ
၁ စာသင်ကျောင်းဆောင်များမလုံ လောက်သောကြောင့် ပညာသင်ရ ခက်ခဲ။	၁ မျိုးစေ့ခွဲစားလမ်းများပျက် စီးဖြိုး သွားလာရခက်ခဲ။
၂ ဆေးပေးခန်း များလျှင် နေသော ကြောင့် ဆေးကုသရခက်ခဲ။	၂ စာသင်ကျောင်းဆောင်မလုံလောက် သောကြောင့် ပညာသင်ရခက်ခဲ။
၃ ရွာတွင်း မျိုးစေ့ခွဲစား ပျက်စီး သွားလာရခက်ခဲ။	၃ ဆေးပေးခန်း လျှင်သောကြောင့် ဆေးကုသရခက်ခဲ။
၄ နေရာသစ်တွင် သောက်သုံးရ မလုံလောက်သောကြောင့် ရေ ခက်ခဲ။	၄ နေရာသစ်တွင် သောက်သုံးရ မလုံလောက်သောကြောင့် ရေ ခက်ခဲ။
၅ ရွာတွင် အလုပ်အကိုင်များ မပါ သောကြောင့် ထိခံစားခက်ခဲ။	၅ စာကြည့်တိုက်မရှိသောကြောင့် မဟုတ်သည့်အားဖြင့် မပါ။

ခ။ မျှော်မှန်းခြင်း - နောင်လာမည့် (၅) နှစ် အတွင်း ကျေးရွာဖွံ့ဖြိုးရေး မျှော်မှန်းလျာထားချက်များအား တင်ပြပါ။

အမျိုးသားအဖွဲ့မှ တင်ပြသောမျှော်မှန်းချက်များ	အမျိုးသမီးအဖွဲ့မှ တင်ပြသောမျှော်မှန်းချက်များ
၁ ပျံ့နှံ့သောကျောင်း ဝန်းကျင်စာ သင်ကျောင်းဆောင်များ ရှိစေ စွာဖြည့်ဆည်း	၁ ရွာတွင်းလမ်းများ ကောင်းမွန်ဖြိုး ရွာသစ်ဆွေး သွားလာရပွယ်လူစေချင်
၂ ဖြိုးမြှုပ်ခဲ့သော ဆေးပေးခန်း ရှိစေချင်။	၂ မျိုးစေ့ခွဲစားလမ်းများ မရှိတော့ သည့်အားဖြင့် လာရပွယ်လူစေချင်။

အမျိုးသားသိက္ခာ တင်ပြသောပျက်ပျက်မှုများ		အမျိုးသမီးသိက္ခာ တင်ပြသောပျက်ပျက်မှုများ	
၃	လက်၊ တံတား၊ ပျားပိုင် ကောင်းမွန်စွာ	၃	ဖိုးမဲ့စွာ စားနပ်ရိက္ခာ မပြုနိုင်ခြင်း
၄	ပျားပိုင်၊ ပျားပိုင် အချင်း	၄	မိမိတို့တို့ကိစ္စကို မသိခြင်း
၅		၅	လျှို့ဝှက်စွာ စားနပ်ရိက္ခာ မပြုခြင်း
၆		၆	
၇		၇	

၈။ လူထုဝန်ထမ်း၏ လာမည့် (၄) နှစ်အတွက် အကျုံးဝင်သော ဦးစားပေး ဖွံ့ဖြိုးတိုးတက်မှု လုပ်ငန်း အစီအစဉ်များအားဖော်ပြပါ။

အဆင့်	ကျေးရွာအဟွက် ဦးစားပေး ဖွံ့ဖြိုးတိုးတက်မှု လုပ်ငန်းစဉ်များ	အဆိုပြုသူ (အမျိုးသားများ/ အမျိုးသမီးများ/အမျိုးသား+ အမျိုးသမီး)	ခန့်မှန်းကုန်ကျ စရိတ်	အကျိုးခံစားခွင့်ရှိသူ ခန့်မှန်းခြေ အရေ အတွက်
၁	ကျေးရွာအဟွက် တိုးတက်ရေး နှင့် ဖွံ့ဖြိုးတိုးတက်ရေး	ကျား + ၂	၁၆၀၀၀၀၀၀	
၂	ကျေးရွာအဟွက် တိုးတက်ရေး + တံတား	ကျား + ၂		
၃	မီး၊ လင်း၊ ရေ	ကျား		
၄	ကျေးရွာအဟွက်	မ		
၅	ရေ၊ လင်း၊ ရေ	မ		

ဃ၊ လူထုစီမံကိန်း၏ လာမည့် (၄) နှစ်အတွက် အကျိုးမဝင်သော ဦးစားပေး ဖွံ့ဖြိုးတိုးတက်မှု လုပ်ငန်း အစီအစဉ်များအားဖော်ပြပါ။

အဆင့်	ကျေးရွာအတွက် ဦးစားပေး ဖွံ့ဖြိုးတိုးတက်မှု လုပ်ငန်းစဉ်များ	အဆိုပြုသူ (အမျိုးသားများ/ အမျိုးသမီးများ/အမျိုးသား+ အမျိုးသမီး)	အခန်းကဏ္ဍ
၁	ဒိုက်ဖျား ရေးဆင်တံငါ	အောင်မြင်စင်တံငါ	
၂		အထူးပေးဆွဲရေး	
၃			
၄			
၅			

ခေါင်းဆောင်၊ ကျေးရွာစီမံကိန်းအထောက်အကူပြုကော်မတီမှ အတည်ပြုသည်။

အမည် ----- ဦး ချို ----- လက်မှတ် ----- (ချို) ----- နေ့-စွဲ- ၅.၅.၂၀၁၇ -----

(ဒုတိယနှစ်စက်ဝန်း) ကျေးရွာအခြေခံ အချက်အလက်များ (ပုံစံ - ၈ - ၁)

၈။ ပုံစံ - ၈ - ၁ ကျေးရွာအခြေခံအချက်အလက်များ (Form PC 1)

လယ်ဥယျာဉ်စိုက်ပျိုးရေး၊ မွေးမြူရေးနှင့် ဆေးဝါးထုတ်လုပ်ရေး ဘဏ္ဍာရေးဝန်ကြီးဌာန၊ လူထုဝန်ထမ်းချုပ်ကွဲရေးဌာန၊ ကျေးရွာအခြေခံအချက်အလက်များအား မြေပုံရေးဆွဲရာတွင် အသုံးပြုရန်အတွက် စီမံကိန်းဦးစီးဌာန၊ မြောက်ဧရာဝတီတိုင်းဒေသကြီး၊ ဧရာဝတီတိုင်းဒေသကြီး၊ မြောက်ဧရာဝတီတိုင်းဒေသကြီး၊ လူထုဝန်ထမ်းချုပ်ကွဲရေးဌာန၊ ကျေးရွာအခြေခံအချက်အလက်များအား စစ်ဆေးပြီး မှန်ကန်စွာ အောင်မြင်ရန်အတွက် ပြန်လည်စစ်ဆေးရန်အတွက် လူထုဝန်ထမ်းချုပ်ကွဲရေးဌာန၊ ကျေးရွာအခြေခံအချက်အလက်များအား စစ်ဆေးပြီး မှန်ကန်စွာ အောင်မြင်ရန်အတွက် ပြန်လည်စစ်ဆေးရန်အတွက် Tablets မှ တာထွက် ဖြည့်စွက်ရမည်။

ကျေးရွာအခြေခံအချက်အလက်များ
 ကျေးရွာအခြေခံအချက်အလက်များ စီမံကိန်းဦးစီးဌာန
 လူထုဝန်ထမ်းချုပ်ကွဲရေးဌာန

မြို့နယ်၊ တိုင်းဒေသကြီး၊ ပဲခူး၊ မြို့နယ် ကျောက်ကြီး၊ ကျေးရွာအုပ်စု၊ ရေဘင်္ဂါ၊ ကျေးရွာအုပ်စု၊ ရေဘင်္ဂါ

ကား လူဦးရေ

လူဦးရေ	အိမ်ထောင်စုအရေအတွက်	ကိုးကွယ်သည့်ဘာသာ	အိမ်ထောင်စုအရေအတွက်
လူဦးရေ (၁) - ၂၁၀	၂၁၀	ဘာသာ (၁) - မြန်မာ	၂၁၀
လူဦးရေ (၂) -		ဘာသာ (၂) -	
လူဦးရေ (၃) -		ဘာသာ (၃) -	
လူဦးရေစုစု -		ဘာသာစုစု -	
အခြား			
	အရေအတွက်		
မသန်စွမ်းသူများ	၁၀	၇၆	
သက်ကြီးရွယ်အိုများ (၆၅ နှစ် နှင့် အထက်) စစ်ဆေးခြင်း	၃၆	၃၆	

	အမျိုးသား (အရေအတွက်)	အမျိုးသမီး (အရေအတွက်)
လူဦးရေ		
လူဦးရေ (၁) - ၂၁၀	၇၅	၇၅
လူဦးရေ (၂) -		
လူဦးရေ (၃) -		
အခြား		
အိမ်ထောင်စုစုစု	၂၁၀	၂၁၀
	၇၅	၇၅

(ခ) အခြေခံအထောက်အအံ့ အသုံးအဆောင်များ

စာသင်ကျောင်း	အပျက် ခြင်း	ကျန်းမာရေး	အပျက် ခြင်း	သာသာရေး အထောက် အအံ့များ	အပျက် ခြင်း
အထက်တန်းကျောင်း	<input type="checkbox"/>	စေ့စပ်	<input type="checkbox"/>	စေတီ	<input checked="" type="checkbox"/>
အလယ်တန်းကျောင်း	<input type="checkbox"/>	ကျန်းမာရေးဌာန	<input type="checkbox"/>	ဆွန်ဖိုဗီးကျောင်း	<input checked="" type="checkbox"/>
မူလတန်းကျောင်း	<input checked="" type="checkbox"/>	ကျန်းမာရေးဌာနရှိ	<input type="checkbox"/>	ဟိန္ဒူဘုရားကျောင်း	<input type="checkbox"/>
မူကြိုကျောင်း	<input type="checkbox"/>	စေးပေးခန်း	<input checked="" type="checkbox"/>	စရစ်ယာန်ကျောင်း	<input type="checkbox"/>
အခြား	<input type="checkbox"/>	အခြား	<input type="checkbox"/>	ဗလီ	<input type="checkbox"/>
မှတ်ချက် မြို့နယ်		မှတ်ချက်		အခြား မှတ်ချက်	

(ဂ) ကျွမ်းကျင်သူများမှတ်တမ်း (ကျေးရွာတွင်နေထိုင်သော သို့မဟုတ် တခြားရွာမှလာရောက်သော ကျွမ်းကျင်သူများ)

(ခ) စာသင်ကျောင်း			(ဂ) ကျန်းမာရေး			(င) လက်မှုပညာရှင်		
	ရွာတွင်နေ ထိုင်သူ	အခြားရွာမှ လာသူ		ရွာတွင်နေ ထိုင်သူ	အခြား ရွာမှ လာသူ		ရွာတွင် နေထိုင်သူ	အခြား မှလာသူ
မူလတန်းပြဆရာ/မ	<input checked="" type="checkbox"/>	<input checked="" type="checkbox"/>	ဆရာဝန်	<input type="checkbox"/>	<input type="checkbox"/>	လက်သမား	<input checked="" type="checkbox"/>	<input type="checkbox"/>
အထက်တန်းပြဆရာ/မ	<input type="checkbox"/>	<input type="checkbox"/>	လက်အထောက် ကျန်းမာရေးမှူး	<input checked="" type="checkbox"/>	<input type="checkbox"/>	ပန်းချီ	<input checked="" type="checkbox"/>	<input type="checkbox"/>
အလယ်တန်းပြဆရာ/မ	<input checked="" type="checkbox"/>	<input checked="" type="checkbox"/>	အမျိုးသမီးကျန်းမာရေး ဆရာမ	<input checked="" type="checkbox"/>	<input checked="" type="checkbox"/>	လွှဲစစ်ကျွမ်းကျင် သမား	<input type="checkbox"/>	<input checked="" type="checkbox"/>
မူကြိုဆရာ/မ	<input checked="" type="checkbox"/>	<input type="checkbox"/>	သာမန်ဆရာမ	<input checked="" type="checkbox"/>	<input checked="" type="checkbox"/>	ရေတိုက်လှေသင်္ဘော	<input checked="" type="checkbox"/>	<input checked="" type="checkbox"/>
အခြား	<input type="checkbox"/>	<input type="checkbox"/>	မြည်သူကျန်းမာရေးလုပ်သား	<input type="checkbox"/>	<input type="checkbox"/>	စက်ယင်ဆရာ	<input checked="" type="checkbox"/>	<input checked="" type="checkbox"/>
မှတ်ချက်			မှတ်ချက်			မှတ်ချက်		

(ဃ) ကျေးရွာသို့ ရောက်ရှိနိုင်သည့် လမ်းအခြေအနေ / ကျေးရွာတစ်ရွာသည် ၎င်း၏ ကျေးရွာအုပ်စုနှင့် ဆက်သွယ်ထားသော လမ်းအခြေအနေ (အောက်ဖော်ပြပါအတိုင်း)

ကျောက်ကြမ်းလမ်း: ကျေးရွာလမ်း ကွန်ကရစ်လမ်း: _____
 ကျောက်ခင်းလမ်း: မြေသားလမ်း လူသွားလမ်း: _____ အခြား: _____

(င) ကျေးရွာ၏ ဖွဲ့စည်းပုံစံ

(၁) လူထုပတ်ဝန်းကျင်နှင့် မထိစပ်ဘဲ ဤကျေးရွာတွင် ကျေးရွာဖွဲ့စည်းပုံစံ ဖွဲ့စည်းနိုင်ပါသလား? ဝိုင်ဒါ

(၂) ရှိပါလျှင် ဤဖွဲ့စည်းပုံစံကို မည်သည့် ငွေကြေးဖြင့် ဆင်နွှဲပါသနည်း? နှစ်-----/ပတ်ဝန်းကျင်

(၃) ဤဖွဲ့စည်းပုံစံကို ဖြန့်ချိမှုအတည်ပြုနိုင်ပါသလား? မြေပိုင်ဆိုင်မှု/မမြေပိုင်ဆိုင်မှု /ပတ်ဝန်းကျင်

(၈) ခရီးအကွာအဝေး

(၁) ဤကော့ရွာ၏ပရိယ သို့မဟုတ်ကော့ရွာအုပ်စု၏ပရိယအထိ ခရီးခိုင်းမည်မျှကွာဝေးသည်? ခိုင်း $\frac{1}{2}$ မိုင်ပါ

(၂) ဤကော့ရွာမှ သို့မဟုတ်ကော့ရွာအုပ်စု၏ပရိယအထိ သွားလာရာတွင်ကြာမြင့်သည့်အချိန်

ပြောက်ခဲသွားသည့်ကြာချိန် ၆၀ မိနစ် ဝက်လာ(မော်တော်ဆိုင်ကယ်)ဖြင့်လည်း/လာ(မော်တော်ဆိုင်)/
အခြား _____

မိုးရာသီတွင်ကြာချိန် ၈၀ မိနစ် ဝက်လာ(မော်တော်ဆိုင်ကယ်)ဖြင့်လည်း/လာ(မော်တော်ဆိုင်)/
အခြား _____

(ဓ) ပတ်ဝန်းကျင်ဆိုင်ရာ သဘာဝဘေးအန္တရာယ်

ဤကော့ရွာတွင် ခေတ်မီခြင်းကို၍ သဘာဝဘေးအန္တရာယ်ကုန်ဆုံးရှုံးခြင်း ဖြစ်ပါသလား

မရှိပါ ဖြစ်ပါသည် ဖြစ်ခဲ့ပါပြီ _____

(၈) ကော့ရွာတွင် ခွဲစဉ်ထားသော အဖွဲ့အစည်းများ

လူထုပရိယဉ်ပတ်ဝန်းကျင်ဆိုင်ရာ ဤကော့ရွာတွင် ကော့ရွာခွဲစဉ်ရေးအဖွဲ့အစည်း အစိုးရ (သို့) ရွာသားများကိုယ်တိုင် (သို့) စီမံကိန်းအစီအစဉ်
ခွဲစဉ်ထားသည့် အဖွဲ့အစည်းများရှိပါသလား

(၁) _____
(၂) _____

(၉) အထွေထွေအုပ်ချုပ်ရေး ဦးစီးဌာန (GAD) မှ မှတ်တမ်းတင်ထားခြင်း

ဤကော့ရွာသည် အထွေထွေအုပ်ချုပ်ရေး ဦးစီးဌာန (GAD) မှ မှတ်တမ်းတင်ထားမှု ဖြစ်ပါသလား

မရှိပါ ဖြစ်ပါသည်

ကော့ရွာခေါင်းဆောင် အမည် ဒေါ်ခင်၊ ကျွန်းစို
လက်မှတ် [Signature] ၁၄.၈.၂၀.၂၀၂၃

လူထုစည်းရုံးရေးမှူး အမည် ဒေါ်ကျော်စို
လက်မှတ် [Signature] ၁၄.၈.၂၀.၂၀၂၃

(ဒုတိယနှစ်စက်ဝန်း) ပုံစံ(စ-၂) စီမံကိန်းစက်ဝန်းအချိန်ဇယား (P-2)

လမ်းညွှန်စု၏ သက်ဆိုင်ရာဥပဒေစည်းမျဉ်းစရိတ်/လက်ထောက်နည်းပညာများမှ စီမံကိန်းစက်ဝန်းအဆင့်တစ်ခုစီပြီးစီးတိုင်း ကျေးရွာနှင့် ကျေးရွာအုပ်စုအတွက် ဤပုံစံကို ဖြည့်သွင်းရမည်။

စည်းမျဉ်းစရိတ်/ဝန်ထမ်း အမည် ဒွါလှိယျ

၈၄.၅ ၁၆.၁၀.၂၀၁၇ စက်ဝန်းအားအမှတ်ခြိမ်မိ စက်ဝန်း(၁) စက်ဝန်း(၂) စက်ဝန်း(၃) စက်ဝန်း(၄)

ပြည်နယ်/တိုင်း ပဲခူး မြို့နယ် ကျောက်ကြီး ကျေးရွာအုပ်စု ဆွာစလဲခါ ကျေးရွာ ဇွဲကံသာ

စီမံကိန်းအောင်မြင်မှုအဆင့်များ	၈၄.၅		အစည်းအဝေးတွင်တက်ရောက်သူအရေအတွက်			
	စတင်သည့် ၈၄.	ပြီးဆုံးသည့် ၈၄.	အမျိုးသား အရေအတွက်	အမျိုးသမီး အရေအတွက်	စိမ်ထောင်စု အရေအတွက်	လူမျိုးစုတက်ရောက်သူ အရေအတွက် နှင့် လူမျိုးစုအမည်
၀။ ကျေးရွာစီမံကိန်း စိတ်ဆက်အစည်းအဝေး	၁၆.၁၀.၁၇	၁၆.၁၀.၁၇	၅၁	၃၀	၈၁	၈၁ ၀၅၈
၂။ ကျေးရွာပုံပြင်အစည်းအဝေး	၂၀.၁၁.၁၇	၂၀.၁၁.၁၇	၅၄	၄၆	၁၀၀	၁၀၀ ၆၅၇
၃။ ကျေးရွာအုပ်စု လုပ်ငန်းဆုံးဖြတ်ချက်ချသည့် အစည်းအဝေး						
၄။ မြို့နယ်အဆင့် စီမံကိန်းရေးဆွဲရေး နှင့် အကောင်အထည်ဖော်ရေးကော်မတီ၏ စီမံကိန်း သုံးသပ်မှု အစည်းအဝေး	၂၆.၂.၁၈	၂၆.၂.၁၈	မလို	မလို	မလို	မလို
၅။ မြို့နယ် စီမံကိန်းရေးဆွဲရေး နှင့် အကောင်အထည်ဖော်ရေး ကော်မတီ၏ဆုံးဖြတ်ချက်ကို ရွာသို့ အသိပေး အကြောင်းကြားသည့် အစည်းအဝေး	၅.၃.၁၈	၅.၃.၁၈	၂	၅၃	၅၅	၅၅ ၆၆၁

Page 33

၆။ စီမံကိန်းလုပ်ငန်းခွဲစီမံမှုဆိုင်ရာအဖွဲ့အစည်း အစည်းအဝေး							
၆.၁။ စီမံကိန်းလုပ်ငန်း အကောင်အထည်ဖော်ရေးအစီအစဉ် ချေးဆွဲခြင်း	၁၀.၆.၂၇	၁၀.၆.၂၇	၃၉	၃၈	၇၀	မာ	၅၀
၆.၂။ ဝယ်ယူရေးအစီအစဉ် ချေးဆွဲခြင်း	၁၀.၆.၂၇	၁၀.၆.၂၇	၃၉	၃၈	၇၀	မာ	၇၀
၆.၃။ အစုအဝေးကုန်ကျမှု လျာထားအစီအစဉ် ချေးဆွဲခြင်း	၁၀.၆.၂၇	၁၀.၆.၂၇	၃၉	၃၈	၇၀	မာ	၇၀
၆.၄။ ပြင်/ထိန်းအစီအစဉ် ချေးဆွဲခြင်း							
၇။ စီမံကိန်းလုပ်ငန်းခွဲ တိုးတက်မှု စောင့်ကြည့် အစည်းအဝေး							
၇.၁။ အစည်းအဝေး ပထမအကြိမ်							
၇.၂။ အစည်းအဝေး ဒုတိယအကြိမ်							
၇.၃။ အစည်းအဝေး တတိယအကြိမ်							
၈။ စီမံကိန်းလုပ်ငန်းခွဲ အပြီးသတ်စစ်ဆေးခြင်း အစည်းအဝေး							
၉။ လူထုစစ်ဆေးမှုအစည်းအဝေး							

အမျိုးသားအဖွဲ့မှ တပ်ပြင်ဆင်မှုများ		အမျိုးသမီးအဖွဲ့မှ တပ်ပြင်ဆင်မှုများ	
၃	ခရီးစဉ်အတွက် ဂရုစိုက်မှု ပေးပို့ခြင်း	၃	ခရီးစဉ်အတွက် ဂရုစိုက်မှု ပေးပို့ခြင်း
၄	စားနပ်ရိက္ခာပေးခြင်း	၄	စားနပ်ရိက္ခာပေးခြင်း
၅		၅	
၆		၆	
၇		၇	

၈။ လူထုဝန်ထမ်းများ (၄) နှစ်အတွက် အတိုးပေးသော ဦးစားပေး ဖွဲ့စည်းထောက်ပံ့ လုပ်ငန်း အစီအစဉ်များအား အောက်ဖော်ပြပါ

အစဉ်	ကျေးဇူးတင်ပေး ဦးစားပေး ဖွဲ့စည်းထောက်ပံ့ လုပ်ငန်းစဉ်များ	အဆိုပြုသူ (အမျိုးသား/အမျိုးသမီး/အမျိုးသား + အမျိုးသမီး)	ခန့်မှန်းစာရင်း ဝင်ရောက်	အတိုးပေးသည့် နေ့စွဲ/အစဉ်
၁	စားနပ်ရိက္ခာပေးခြင်း	၈+၆	10,000,000	4/3
၂	ခရီးစဉ်အတွက်	၈+၆	15,000,000	4/3
၃	ခရီးစဉ်အတွက်	၈	45,000,000	4/3
၄	စားနပ်ရိက္ခာပေးခြင်း	၆		4/3
၅	ခရီးစဉ်အတွက်	၈+၆		4/3

ဃ။ လူထုစီမံကိန်း၏ လာမည့် (၄) နှစ်အတွက် အကျိုးမဝင်သော ဦးစားပေး ဖွံ့ဖြိုးတိုးတက်မှု လုပ်ငန်း အစီအစဉ်များအားဖော်ပြပါ။

အဆင့်	ကျေးရွာအတွက် ဦးစားပေး ဖွံ့ဖြိုး တိုးတက်မှု လုပ်ငန်းစဉ်များ	အဆိုပြုသူ (အမျိုးသားများ/ အမျိုးသမီးများ/အမျိုးသား+ အမျိုးသမီး)	အခန်းကဏ္ဍ
၀	မိုက်လျိုး ရွာသစ်တန်း	မေတ္တာသစ်တန်း	
၂			
၃			
၄			
၅			

ခေါင်းဆောင်၊ ကျေးရွာစီမံကိန်းအထောက်အကူပြုကော်မီတီမှ အတည်ပြုသည်။

အမည် ခေါ်လှသိန်း လက်မှတ် See ရက်စွဲ ၂၀. ၁၁. ၂၀၁၇

(တတိယနှစ်စက်ဝန်း) ကျေးရွာအခြေခံအချက်အလက်များ (ပုံစံ - ၈ - ၁)

ပုံစံ - ၈ - ၁ ကျေးရွာအခြေခံအချက်အလက်များ (Form PC 1)

လယ်ညွှန်ချက်၊ ကျေးရွာတစ်ရွာသို့ ပထမဆုံးမိတ်ဆက်ခရီး သွားရောက်သောအခါ လူထုစည်းရုံးရေးမှူးသည် ကျေးရွာခေါင်းဆောင်များအား ကျေးရွာအချက်အလက်များကို ပေတ္တာရပ်ခံ၍ တောင်းခံရသည်။ ဤအချက်အလက်များကို စီမံကိန်းမိတ်ဆက်အစည်းဝေးမတိုင်မီတောင်းခံရမည်။ စီမံကိန်းမိတ်ဆက်အစည်းဝေးတွင် လူထုစည်းရုံးရေးမှူးသည် ဤအချက်အလက်များအား စစ်ဆေးပြီး မှန်ကန်အောင်ပြုလုပ်ရမည်။ ပြီးနောက်တွင် လူထုစည်းရုံးရေးမှူးမှ သတင်းအချက်အလက်ထံသို့ Tablets မှ တစ်ဆင့် ခြုံငုံသွင်းရမည်။

ကျေးရွာခေါင်းဆောင် အမည် <i>ကျ. နီစိစတ</i>	ကျေးရွာခေါင်းဆောင်၏ ဖုန်းနံပါတ် <i>၀၇ ၇၆၈၃၄၂၅၆၇</i> <i>၀၇ ၄၇၄၃၇၆၅၆</i>	လူထုစည်းရုံးရေးမှူး၏ အမည် <i>ဒေါ်ထွန်းမြင့်ဖြူ</i>
ပြည်နယ်/တိုင်းဒေသကြီး ပဲခူးတိုင်း၊ မြို့နယ် ကျောက်ကြီး၊ ကျေးရွာအုပ်စု <i>သေ့စွယ်သာ</i> ၊ ကျေးရွာ <i>ကြက်တက်ရွာငယ်</i>		

တစ်ခုလုံးရေ

လူမျိုးစု	အိမ်ထောင်စုအရေအတွက်	ကိုးကွယ်သည့်ဘာသာ	အိမ်ထောင်စုအရေအတွက်
လူမျိုးစု (၁) <i>ဗမာ</i>	<i>၇၂၀</i>	ဘာသာ (၁) <i>၄၃</i>	<i>၇၂၀</i>
လူမျိုးစု (၂) -----		ဘာသာ (၂) -----	<i>၂၁၀</i>
လူမျိုးစု (၃) -----		ဘာသာ (၃) -----	
လူမျိုးစုရောအခြား -----	<i>၀၅</i>	ဘာသာရော -----	
	အရေအတွက်		
မသန်စွမ်းသူများ	<i>၁၁</i>		
သက်ကြီးရွယ်အိုများ (၆၅ နှစ် နှင့် အထက်)	<i>၃၆၅၀</i>		
စစ်ဘေးရှောင်	<i>၀၅</i>		

လူမျိုးစု	အမျိုးသား (အရေအတွက်)	အမျိုးသမီး (အရေအတွက်)
လူမျိုးစု (၁) ----- <i>၈၀၀</i>	<i>၄၈၅</i>	<i>၄၁၅</i>
လူမျိုးစု (၂) -----		
လူမျိုးစု (၃) -----		
အခြား		
အိမ်ထောင်စုစီး	<i>၁၇၅ ၁၇၄</i>	<i>၃၅</i>

(ခ) အခြေခံအောက်အဖွဲ့ အသုံးအဆောင်များ

စာသင်ကျောင်း	အမှတ် ခြင်ပါ	ကျွန်းမာရေး	အမှတ် ခြင်ပါ	ဘာသာရေး အဆောက် အတံ့များ	အမှတ် ခြင်ပါ
မူကြိုကျောင်း	<input type="checkbox"/>	တိုက်နယ်ဆေးရုံ	<input type="checkbox"/>	ခေတီ	<input type="checkbox"/>
မူလတန်းကျောင်း	<input type="checkbox"/>	ကျွန်းမာရေးဌာန	<input checked="" type="checkbox"/>	ဘုန်းကြီးကျောင်း	<input checked="" type="checkbox"/>
မူလတန်းကျောင်း	<input checked="" type="checkbox"/>	ကျွန်းမာရေးဌာနခွဲ	<input checked="" type="checkbox"/>	ဟိန္ဒူဘုရားကျောင်း	<input type="checkbox"/>
အလယ်တန်းကျောင်း	<input type="checkbox"/>	ဆေးပေးခန်း	<input checked="" type="checkbox"/>	စရစ်ယာန်ကျောင်း	<input type="checkbox"/>
လယ်လှည့်ကျောင်း	<input type="checkbox"/>	အခြား	<input type="checkbox"/>	ဗလီ	<input type="checkbox"/>
အထက်တန်းကျောင်း	<input type="checkbox"/>			အခြား	<input type="checkbox"/>
အခြား	<input type="checkbox"/>				
မှတ်ချက်	၁	မှတ်ချက်	၁	မှတ်ချက်	၁

(ဂ) ကျွမ်းကျင်သူများမှတ်တမ်း (ကျေးရွာတွင်နေထိုင်သော သို့မဟုတ် တခြားရွာမှလာရောက်သော ကျွမ်းကျင်သူများ)

(ခ) စာသင်ကျောင်း			(၂) ကျွန်းမာရေး			(၃) လက်မှုပညာရှင်		
	ရွာတွင်နေ ထိုင်သူ	အခြားရွာမှ လာသူ		ရွာတွင်နေ ထိုင်သူ	အခြား ရွာမှ လာသူ		ရွာတွင် နေထိုင်သူ	အခြားရွာ မှလာသူ
မူလတန်းပြဆရာ/မ	<input checked="" type="checkbox"/>	<input type="checkbox"/>	ဆရာဝန်	<input type="checkbox"/>	<input type="checkbox"/>	လက်သမား	<input checked="" type="checkbox"/>	<input type="checkbox"/>
အထက်တန်းပြဆရာ/မ	<input type="checkbox"/>	<input type="checkbox"/>	လက်ထောက် ကျွန်းမာရေးပုဂ္ဂိုလ်	<input checked="" type="checkbox"/>	<input type="checkbox"/>	ပန်းရံ	<input type="checkbox"/>	<input type="checkbox"/>
အလယ်တန်းပြဆရာ/မ	<input type="checkbox"/>	<input type="checkbox"/>	အမျိုးသမီးကျွန်းမာရေး ဆရာမ	<input checked="" type="checkbox"/>	<input type="checkbox"/>	လှုပ်စစ်ကျွမ်းကျင် မီးသမား	<input type="checkbox"/>	<input type="checkbox"/>
မူကြိုဆရာ/မ	<input type="checkbox"/>	<input type="checkbox"/>	သားရွားဆရာမ	<input checked="" type="checkbox"/>	<input type="checkbox"/>	ရေပိုက်သူယ်သူ	<input type="checkbox"/>	<input type="checkbox"/>
အခြား	<input type="checkbox"/>	<input type="checkbox"/>	ပြည်သူ့ကျွန်းမာရေးလုပ်သား	<input type="checkbox"/>	<input type="checkbox"/>	စက်ပြင်ဆရာ	<input checked="" type="checkbox"/>	<input type="checkbox"/>
မှတ်ချက်			မှတ်ချက်			မှတ်ချက်		

(ဃ) ကျေးရွာသို့ ရောက်ရှိနိုင်သည့် လမ်းအခြေအနေ / ကျေးရွာတစ်ရွာသည် ၎င်း၏ ကျေးရွာအုပ်စုနှင့် ဆက်သွယ်ထားသော လမ်းအခြေအနေ (အောက်ပါတို့ကိုပိုင်းပါ)

ကျောက်ကြမ်းလမ်း: ကတ္တရာလမ်း (ကွန်ကရစ်လမ်း) မော်တော်ဆိုင်ကယ်လမ်း
 ကျောက်ခင်းလမ်း: မြေသားလမ်း လူသွားလမ်း အခြား _____

(င) ကျေးရွာဖွံ့ဖြိုးမှုစီမံချက်

(၁) လူထုဝေဟံ့ပြုစီမံကိန်းမစတင်မီ ဤကျေးရွာတွင်ကျေးရွာဖွံ့ဖြိုးမှု စီမံချက်ရှိခဲ့ပါသလား? ပိုင်းပါ
ရှိပါသည်/မရှိပါ/မသိပါ

(၂) ရှိခဲ့ပါလျှင် ဤစီမံချက်ကို မည်သည့် ခုနှစ်တွင်ပြင်ဆင်ခဲ့ပါသနည်း? နှစ်-----/မသိပါ

(၃) ဤစီမံချက်ကို ဖြိုနယ်မှုအတည်ပြုခဲ့ပါသလား? ပြုခဲ့ပါသည်/မပြုခဲ့ပါ /မသိပါ

(စ) ခရီးအကွာအဝေး

(၁) ဤကျေးရွာ၏ဝေဟံ့မှ ၎င်းကျေးရွာအုပ်စု၏ဝေဟံ့အထိ ခရီးခိုင်းမည်မျှကွာဝေးသနည်း? မိုင်-----/မသိပါ

(၂) ဤကျေးရွာမှ ရင်းကျေးရွာအုပ်စုပဟိုအထိ သွားလာရာတွင် ဤမြို့သို့ အချိန်

ခြောက်လွှာ ရာသီတွင် ဤအချိန် ၀၇:၁၅ ဝေဟာရီ (မော်တော်ဆိုင်ကယ်) မြို့လှိုင် (လား/မော်တော်ဆိုင်) အခြား

မိုးရာသီတွင် ဤအချိန် ၀၇:၁၅ ဝေဟာရီ (မော်တော်ဆိုင်ကယ်) မြို့လှိုင် (လား/မော်တော်ဆိုင်) အခြား

(ဆ) ပတ်ဝန်းကျင်ဆိုင်ရာ သဘာဝဘေးအန္တရာယ်

ဤကျေးရွာတွင် ချော်ငြိမ်းခြင်းကို သဘာဝဘေးအန္တရာယ်ကူးရောက်မှုဖြစ် ရှိပါသလား။

မရှိပါ ရှိပါသည် ရှိလျှင် ဖော်ပြပါ _____

(ဇ) ကျေးရွာတွင် ခွဲစည်းထားသော အဖွဲ့အစည်းများ

လူထုပဟိုပြုစီမံကိန်းမတိုင်မီ ဤကျေးရွာတွင် ကျေးရွာခွဲခြားရေးအတွက် အစိုးရ (သို့) ရွာသားများကိုယ်တိုင် (သို့) စီမံကိန်းတပ်စုမှ ခွဲစည်းထားသည့် အဖွဲ့အစည်းများ ရှိပါသလား။

(ဇ) _____
(ဇ) _____

(ဈ) အထွေထွေအုပ်ချုပ်ရေး ဦးစီးဌာန (GAD) မှ မှတ်တမ်းတင်ထားခြင်း

ဤကျေးရွာသည် အထွေထွေအုပ်ချုပ်ရေး ဦးစီးဌာန (GAD) မှ မှတ်တမ်းတင်ထားမှု ရှိပါသလား။

မရှိပါ ရှိပါသည်

ကျေးရွာခေါင်းစင်

အမည် *ဂျေမတ်*

လက်မှတ် *[Signature]* ဇူ. ၃. ၇. ၂၀၁၈

လူထုစည်းရုံးရေးမှူး

အမည် *ဒေါ်ထွန်းမာမာ*

လက်မှတ် *Hlaing* ဇူ. ၃. ၇. ၂၀၁၈

(တတိယနှစ်စက်ဝန်း) ပုံစံ (စ- ၂) စီမံကိန်းစက်ဝန်းအချိန်ဇယား (PC- 2)

ပုံစံ - စ - ၂ - စီမံကိန်းစက်ဝန်းအချိန်ဇယား (PC 2)

လမ်းညွှန်ချက်၊ သက်ဆိုင်ရာလူထုစည်းရုံးရေးမှူး/လက်ထောက်နည်းပညာမှူးများမှ စီမံကိန်းစက်ဝန်းအဆင့်တစ်ခုစီပြီးစီးတိုင်း ကျေးရွာနှင့် ကျေးရွာအုပ်စုအတွက် ဤပုံစံကို ဖြည့်သွင်းရမည်။

စည်းရုံးရေးမှူး/လမ်းညွှန်ရေးမှူး

မန.စွဲ

စက်ဝန်းအားအမှတ်ခြိပ်ပါ စက်ဝန်း(၁) စက်ဝန်း(၂) စက်ဝန်း(၃)
 စက်ဝန်း (၄)

ဖြည့်သွင်း/တိုင်း: ပဲခူးတိုင်း မြို့နယ် ကျောက်ကြီး ကျေးရွာအုပ်စု ညောင်ပင်သာ ကျေးရွာ (ကြက်တက်) ညောင်ပင်

စီမံကိန်းအောင်မြင်မှုအဆင့်များ	မန.စွဲ		အစည်းအဝေးတွင်တက်ရောက်သူအရေအတွက်					အိမ်ထောင်စု	အိမ်ထောင်စု %
	စတင်သည့် မန.စွဲ	ပြီးဆုံးသည့် မန.စွဲ	အမျိုးသား အရေအတွက်	အမျိုးသမီး အရေအတွက်	အိမ်ထောင်စု အရေအတွက်	လူမျိုးစုတက်ရောက်သူ အရေအတွက်နှင့် လူမျိုးစုအမည်	အိမ်ထောင်စု		
၁။ ကျေးရွာစီမံကိန်း စီမံဆက်အစည်းအဝေး	8.9.18	8.9.18	၇၆	၅၀	၁၂၆	၂၅၁-၁၂၆			
၂။ ကျေးရွာတွင် မြို့နယ်အစည်းအဝေး	8.9.18	8.9.18	၇၆	၅၀	၁၂၆	၅၁-၁၂၆			
၃။ ကျေးရွာအုပ်စု လုပ်ငန်းဆုံးဖြတ်ချက်ချသည့် အစည်းအဝေး									
၄။ မြို့နယ်အဆင့် စီမံကိန်းရေးဆွဲရေးနှင့် အကောင်အထည်ဖော်ရေးမဟာမိတ်စီမံကိန်း သုံးသပ်မှု အစည်းအဝေး	24.1.19	24.1.19	မလို	မလို	မလို	မလို			
၅။ မြို့နယ် စီမံကိန်းရေးဆွဲရေးနှင့် အကောင်အထည်ဖော်ရေး မဟာမိတ်စီမံကိန်းအဖွဲ့အစည်းကို ရွာသို့ အသိပေး အမကြောင်းကြားသည့် အစည်းအဝေး	5.2.19	5.2.19	၆၀	၅၁	၁၁၁	၅၁-၁၂၆			
၆။ စီမံကိန်းလုပ်ငန်းဆုံးဖြတ်ချက်ရေးဆွဲခြင်း အစည်းအဝေး	မလို	မလို	မလို	မလို	မလို	မလို			
၆.၁။ စီမံကိန်းလုပ်ငန်း အကောင်အထည်ဖော်ခြင်း									

၇.၁။ အစည်းအဝေး ပထမအကြိမ်								
၇.၂။ အစည်းအဝေး ဒုတိယအကြိမ်								
၇.၃။ အစည်းအဝေး တတိယအကြိမ်								
၈။ စီမံကိန်းလုပ်ငန်းခွဲ အပြီးသတ်စစ်ဆေးခြင်း အစည်းအဝေး								
၉။ လူထုစစ်ဆေးပွဲအစည်းအဝေး								

(တတိယနှစ်စက်ဝန်း) ကျေးရွာဖွံ့ဖြိုးရေး ဦးစားပေး အစီအစဉ် (ပုံစံ - ၈ - ၃)

ပုံစံ - ၈-၃ ကျေးရွာဖွံ့ဖြိုးရေး ဦးစားပေးအစီအစဉ် (Form PC 3)

လမ်းညွှန်ချက် အဆင့်(၃)ကျေးရွာဖွံ့ဖြိုးရေးအစည်းအဝေးပြီးဆုံးသောအခါ ကျေးရွာစီမံကိန်း အထောက်အကူပြု ကော်မတီသည် လူထုစည်းရုံးရေးမှူးအကူအညီဖြင့် ဤပုံစံကိုပြည့်စုံအောင် ဖြည့်သွင်းရမည်။			
လူထုစည်းရုံးရေးမှူး/ဝန်ထမ်း အမည် ဒေါ်ထက်ညွှန်မြင့်			
နေ့စွဲ 3.9.18	စက်ဝန်းအား အမှတ်ခြစ်ပါ (✓) <input type="checkbox"/> စက်ဝန်း(၁) <input type="checkbox"/> စက်ဝန်း(၂)၊ စက်ဝန်း(၃)၊ စက်ဝန်း(၄)		
ပြည်နယ်/တိုင်း	မြို့နယ်	ကျေးရွာအုပ်စု ရွှေဘူလီပင်လယ်	ကျေးရွာ ကြက်တက်ညောင်ပင်

က။ အခက်အခဲအတားအဆီးများအားဆွေးနွေးခြင်း - ယခုလက်ရှိအခြေအနေတွင်ကျေးရွာဖွံ့ဖြိုးတိုးတက်ရေးအတွက် အဓိကအခက်အခဲအတားအဆီးများသည် မည်သည့်များဖြစ်ပါသနည်း။ (အမျိုးသား/သမီး အနည်းဆုံးအခက်အခဲ ၅ ခုစီဖော်ပြပါ)

အုပ်စုဖွဲ့ဆွေးနွေးမှုများမှ တင်ပြသောအခက်အခဲအတားအဆီးများ

၁) ရွာတွင်းလမ်းများ မျိုးစုံသစ်တစ်ဖွက်များ ဖြင့် သွားလာရန်ခက်ခဲ	<input type="checkbox"/> ကျား <input type="checkbox"/> မ <input type="checkbox"/> ကျား+ မ
၂) ဆရာမိမိအား ရှိသူများ မပျံ့နှံ့သည့်အတွက်ကဏ္ဍများ ပျောက်ကွယ်ခြင်းဖြင့် များသည့်အခက်ခဲ	<input type="checkbox"/> ကျား <input type="checkbox"/> မ <input type="checkbox"/> ကျား+ မ
၃) စာကြည့်တိုက်မရှိသောကြောင့်ပညာမဟုတ်သူများ ပါး သည့် အခက်ခဲ	<input type="checkbox"/> ကျား <input type="checkbox"/> မ <input type="checkbox"/> ကျား+ မ
၄) အားကစား ကွင်း မရှိသောကြောင့် ကျန်းမာရေးအတွက် အားကစား ပြုလုပ်ရန်ခက်ခဲ	<input type="checkbox"/> ကျား <input type="checkbox"/> မ <input type="checkbox"/> ကျား+ မ
၅) ဂျပန်စစ်မီး မရှိသောကြောင့် ပျက်စီးမှုအခက်ခဲ ဖြစ်ပါ သည့် အခက်အခဲ	<input type="checkbox"/> ကျား <input type="checkbox"/> မ <input type="checkbox"/> ကျား+ မ

11

ခ။ မျှော်မှန်းခြင်း- နောင်လာမည့် (၅) နှစ် အတွင်း ကျေးရွာဖွံ့ဖြိုးရေး မျှော်မှန်းလျာထားချက်များအား တင်ပြပါ။

အုပ်စုဖွံ့ဖြိုးရေးမှူးများမှ တင်ပြသောအခက်အခဲအတားအဆီးများ	
ရွာတွင်းလမ်းများ၊ အကားလုံး ကွန်ကရစ်လမ်းများဖြစ်ပြီး ကုသိခဏ္ဍာ၊ လာကုဒာဆင် ဖြေဆေးချင်။	<input type="checkbox"/> ကျား <input type="checkbox"/> မကျား + မ
ကျောင်း၊ ဇွဲဆည်၊ ရိုးများလုံခြုံပြီး ကလေးများလုံခြုံစွာပညာသင်ခွင့်ရချင်။	<input type="checkbox"/> ကျား <input type="checkbox"/> မကျား + မ
ကျေးရွာစာကြည့်တိုက်ရှိပြီး ပညာဗဟုအင်္ဂါတိုးတိုး ပွားချင်။	<input type="checkbox"/> ကျား <input type="checkbox"/> မကျား + မ
ကျေးရွာအားကစား ကွင်း ရှိပြီး ကျွန်ုပ်တို့အား အားကစား ပြုလုပ်ရအောင် ဖြေရှင်း	<input type="checkbox"/> ကျား <input type="checkbox"/> မကျား + မ
တစ်ရွာလုံး လျှပ်စစ် မီး ရရှိပြီး လျှော့နှုန်းချာဆင်ခြင်းချင်။	<input type="checkbox"/> ကျား <input type="checkbox"/> မကျား + မ

ဂ။ လူထုစိမ့်ကိန်း၏ လာမည့် (၄) နှစ်အတွက် အကျိုးဝင်သော ဦးစားပေး ဖွံ့ဖြိုးတိုးတက်မှု လုပ်ငန်း အစီအစဉ်များအားဖော်ပြပါ။

ဦးစားပေးအဆင့်	ကျေးရွာအတွက် ဦးစားပေး ဖွံ့ဖြိုးတိုးတက်မှု လုပ်ငန်းစဉ်များ	အဆိုပြုသူ(အမျိုးသားများ/အမျိုးသမီးများ/အမျိုးသား+အမျိုးသမီး)	အခန်းကဏ္ဍ	ဦးစားပေး အဆင့်သတ်မှတ်ချက်	ခန့်မှန်းကုန်ကျစရိတ်	အကျိုးခံစားခွင့်ရှိသူခန့်မှန်းခြေ အရေအတွက်		
						ကျား	မ	ပေါင်း
၁	ရွာတွင်း ကွန်ကရစ်လမ်း ဆင်းခြင်း	ကျား + မ		1	25800000	485	483	968
၂	ကျောင်း ဇွဲဆည် ရိုး ပြုပြင်ခြင်း	ကျား + မ		2	18000000	485	483	968

၃	ကျေးရွာစာကြည့်တိုက်	ကျား + မ		၃	25000000	485	483	968
၄	စားလှေကွင်း တည်ဆောက်	ကျား + မ		4	20000000	485	483	968
၅	ကျပ်ဆစ်ဖိလင်း ရေး	ကျား + မ		5	30000000	485	483	968

ယ၊ လူထုစီမံကိန်း၏ လာမည့် (၄) နှစ်အတွက် အကျိုးမဝင်သော ဦးစားပေး ဖွံ့ဖြိုးတိုးတက်မှု လုပ်ငန်း အစီအစဉ်များအား ဖော်ပြပါ။

အဆင့်	ကျေးရွာအတွက် ဦးစားပေး ဖွံ့ဖြိုး တိုးတက်မှု လုပ်ငန်းစဉ်များ	အဆိုပြုသူ (အမျိုးသားများ/ အမျိုးသမီးများ/အမျိုးသား+ အမျိုးသမီး)	အခန်းကဏ္ဍ
၁	အိုင်ဖျိုး ရေးဆင်တန်း	ကျား	
၂	မွေးမြူရေးဆင်တန်း	ကျား	
၃	ဆက်သွယ်ရေးဆင်တန်း	မ	
၄	ဇာတိ ပန်းထိုးဆင်တန်း	မ	
၅			

ခေါင်းဆောင်၊ ကျေးရွာစီမံကိန်းအထောက်အကူပြုကော်မတီမှအတည်ပြုသည်။

အမည် ခေါ်ဖြူစိ လက်မှတ် Coin နေ့စွဲ ၃.၇.၂၀

(စတုတ္ထနှစ်စက်ဝန်း) ကျေးရွာအခြေခံ အချက်အလက်များ (ပုံစံ - ၈ - ၁)

ပုံစံ - ၈ - ၁ ကျေးရွာအခြေခံအချက်အလက်များ (Form PC 1)

လမ်းညွှန်ချက်။ ကျေးရွာတစ်ရွာသို့ ပထမဆုံးမိတ်ဆက်ရေးသွားရောက်သောအခါ လူထုစဉ်းစားမှုများသည် ကျေးရွာခေါင်းဆောင်များအားကျေးရွာအချက်အလက်များကိုမေတ္တာရပ်ခံ၍ တောင်းခံရသည်။ ဤအချက်အလက်များကို မိတ်ဆက်ပေးရာတွင် အစည်းဝေးမတိုင်မီတောင်းခံရမည်။ စီမံကိန်းမိတ်ဆက်အစည်းဝေးတွင် လူထုစဉ်းစားမှုများသည် ဤအချက်အလက်များအစစ်ဆေးပြီး မှန်ကန်အောင်ပြုလုပ်ရမည်။ ပြီးနောက်တွင် လူထုစဉ်းစားမှုများမှ သတင်းအချက်အလက်ထိပ်၊ Tablets မှ တစ်ပါး ဖြည့်သွင်းရမည်။

ကျေးရွာခေါင်းဆောင် အမည် ဦး မောင်ခင်လတ်	ကျေးရွာခေါင်းဆောင်၏ မှန်းနံပါတ် ၀၇၇၆၈၃၄၁၅၇၆	လူထုစဉ်းစားမှုများ၏အမည် ဦးကျော်ကျော်
ပြည်နယ်/တိုင်းဒေသကြီး ပဲခူး	မြို့နယ် ကျောက်ကြီး	ကျေးရွာအုပ်စု ဆွေစင်ပင်သာ
		ကျေးရွာ အစ်တယ်ညောင်ပင်

က။ လူဦးရေ

လူမျိုးစု	အိမ်ထောင်စုအရေအတွက်	ကိုးကွယ်သည့်ဘာသာ	အိမ်ထောင်စုအရေအတွက်
လူမျိုးစု (၁) - မြန်မာ	၂၁၈	ဘာသာ(၁) - ဗုဒ္ဓဘာသာ	၂၁၈
လူမျိုးစု (၂) - မာဇ်ဒါ	၂	ဘာသာ(၂) - ဗုဒ္ဓဘာသာ	၂
လူမျိုးစု (၃) - -----		ဘာသာ(၃) - -----	
လူမျိုးစုရော - -----		ဘာသာရော - -----	
အခြား			
	အရေအတွက်		၂၂၀
မသန်စွမ်းသူများ	၂		
သက်ကြီးရွယ်အိုများ (၆၅ နှစ် နှင့် အထက်)	၄၀		

စစ်ဘေးရှောင်	-
--------------	---

	အမျိုးသား(အရေအတွက်)	အမျိုးသမီး(အရေအတွက်)	စုစုပေါင်းအရေအတွက်
လူဦးရေ	491	487	978
လူမျိုးစု (၁)---ဗ-မာ	485	483	968
လူမျိုးစု (၂)---အူလူဝါး	6	4	10
လူမျိုးစု (၃)-----			
အခြား			
အိမ်ထောင်ဦးစီး	189	81	270

(ခ)အခြေခံအဆောက်အအုံ အသုံးအဆောင်များ

စာသင်ကျောင်း	အမှတ် ခြံပါ	ကျန်းမာရေး	အမှတ် ခပ်ပါ	ဘာသာရေးအဆောက် အအုံများ	အမှတ် ခြံပါ
အထက်တန်းကျောင်း	<input type="checkbox"/>	ဆေးရုံ	<input type="checkbox"/>	ဝေတီ	<input checked="" type="checkbox"/>
အလယ်တန်းကျောင်း	<input checked="" type="checkbox"/>	ကျန်းမာရေးဌာန	<input type="checkbox"/>	ဘုန်းကြီးကျောင်း	<input checked="" type="checkbox"/>
မူလတန်းကျောင်း	<input checked="" type="checkbox"/>	ကျန်းမာရေးဌာနခွဲ	<input checked="" type="checkbox"/>	ဟိန္ဒူဘုရားကျောင်း	<input type="checkbox"/>
မူကြိုကျောင်း	<input type="checkbox"/>	ဆေးပေးခန်း	<input type="checkbox"/>	ရေငယ်ယာန်ကျောင်း	<input type="checkbox"/>
အခြား	<input type="checkbox"/>	အခြား	<input type="checkbox"/>	ဗလီ	<input type="checkbox"/>
				အခြား	<input type="checkbox"/>
မှတ်ချက် အလယ်တန်း ကျောင်း (၁၅)		မှတ်ချက်		မှတ်ချက်	

(ဂ) ကျွမ်းကျင်သူများမှတ်တမ်း (ကျေးရွာတွင်နေထိုင်သော သို့မဟုတ် တခြားရွာမှလာရောက်သော ကျွမ်းကျင်သူများ)

(၁) စာသင်ကျောင်း			(၂) ကျန်းမာရေး			(၃) လက်မှုပညာရှင်		
	ရွာတွင်နေထိုင်သူ	အခြားရွာမှလာသူ		ရွာတွင်နေထိုင်သူ	အခြားရွာမှလာသူ		ရွာတွင်နေထိုင်သူ	အခြားမှလာ
မူလတန်းပြဆရာ/မ	✓	✓	ဆရာဝန်	<input type="checkbox"/>	<input type="checkbox"/>	လက်သမား	✓	✓
အထက်တန်းပြဆရာ/မ	✓	✓	လက်ထောက်ကျန်းမာရေးမှူး	<input type="checkbox"/>	<input type="checkbox"/>	ပန်းချီ	✓	✓
အလယ်တန်းပြဆရာ/မ	✓	✓	အမျိုးသမီးကျန်းမာရေးဆရာမ	✓	✓	လျှပ်စစ်ကျွမ်းကျင်ပညာသမား	<input type="checkbox"/>	<input type="checkbox"/>
မူကြိုဆရာ/မ	<input type="checkbox"/>	<input type="checkbox"/>	သားဖွားဆရာမ	✓	✓	ရေပိုက်သွယ်သူ	<input type="checkbox"/>	✓
အခြား	<input type="checkbox"/>	<input type="checkbox"/>	ပြည်သူ့ကျန်းမာရေးလုပ်သား	<input type="checkbox"/>	<input type="checkbox"/>	တော်ပြင်ဆရာ	✓	✓
မှတ်ချက်			မှတ်ချက်			မှတ်ချက်		

(ဃ) ကျေးရွာသို့ ရောက်ရှိနိုင်သည့်လမ်းအခြေအနေ / ကျေးရွာတစ်ရွာသည် ၎င်း၏ကျေးရွာအုပ်စုနှင့် ဆက်သွယ်ထားသောလမ်းအခြေအနေ (အောက်ပါတို့ကိုပိုင်းပါ)

ကျောက်ကြမ်းလမ်း: ကတ္တရာလမ်း: ကွန်ကရစ်လမ်း: မော်တော်ဆိုင်ကယ်လမ်း:
 ကျောက်ခင်းလမ်း: မြေသားလမ်း: လူသွားလမ်း: အခြား: _____

(င) ကျေးရွာဖွံ့ဖြိုးမှုစီမံချက်

ပိုင်းပါ

(၁) လူထုဝတ်စုံပြုစီမံကိန်းမစတင်မီ ဤကျေးရွာတွင်ကျေးရွာဖွံ့ဖြိုးမှု စီမံချက်ရှိခဲ့ပါသလား? ရှိပါသည်/မရှိပါ/မသိပါ

(၂) ရှိခဲ့ပါလျှင် ဤစီမံချက်ကို မည်သည့် ခုနှစ်တွင်ပြင်ဆင်ခဲ့ပါသနည်း? နှစ်-----/မသိပါ

(၃) ဤစီမံချက်ကို မြို့နယ်မှအတည်ပြုခဲ့ပါသလား? ပြုခဲ့ပါသည်/မပြုခဲ့ပါ /မသိပါ

(စ) ခရီးအကွာအဝေး

(၁) ဤကျေးရွာ၏ပတ်ဝန်းကျင်ကျေးရွာအုပ်စု၏ပတ်ဝန်းကျင်ခရီးမိုင်မည်မျှကွာဝေးသနည်း? ၂ မိုင်-----/မသိပါ

(၂) ဤကျေးရွာမှ ၎င်းကျေးရွာအုပ်စုပတ်ဝန်းကျင်သွားလာရာတွင်ကြာမြင့်သည့်အချိန်။

ခြောက်သွေ့ရာသီတွင်ကြာချိန်-----ထော်လာရီ/မော်တော်ဆိုင်ကယ်/ခြေလျင်/လား/မော်တော်ဘုတ်/
အခြား -----

မိုးရာသီတွင်ကြာချိန်-----ထော်လာရီ/မော်တော်ဆိုင်ကယ်/ခြေလျင်/လား/မော်တော်ဘုတ်/
အခြား -----

● (ဆ) ပတ်ဝန်းကျင်ဆိုင်ရာသဘာဝဘေးအန္တရာယ်

ဤကျေးရွာတွင်ရေကြီးခြင်းကဲ့သို့ သဘာဝဘေးအန္တရာယ်ကျရောက်ဖူးခြင်း ရှိပါသလား။

မရှိပါ ရှိပါသည် ရှိလျှင်ဖော်ပြပါ-----

(ဇ) ကျေးရွာတွင် ဇွဲစည်းထားသော အဖွဲ့အစည်းများ

လူထုပတ်ဝန်းကျင်စီမံကိန်းမတိုင်မီ ဤကျေးရွာတွင် ကျေးရွာဖွံ့ဖြိုးရေးအတွက် အစိုးရ(သို့)ရွာသားများကိုယ်တိုင်(သို့) စီမံကိန်းတစ်ခုခုမှ ဇွဲစည်းထားသည့် အဖွဲ့အစည်းများရှိပါသလား။

(၁) -----

(၂) -----

● (ဈ) အထွေထွေအုပ်ချုပ်ရေး ဦးစီးဌာန (GAD) မှ မှတ်တမ်းတင်ထားခြင်း

ဤကျေးရွာသည် အထွေထွေအုပ်ချုပ်ရေး ဦးစီးဌာန (GAD) မှ မှတ်တမ်းတင်ထားမှု ရှိပါသလား။

မရှိပါ ရှိပါသည်

ကျေးရွာခေါင်းဆောင်

အမည် ဦး စောစောစော

လက်မှတ်  နေ့စွဲ 15.11.2019

လူထုစည်းရုံးရေးမှူး

အမည် ဦးကျော်ကျော်

လက်မှတ်  နေ့စွဲ 15.11.19.

(စတုတ္ထနှစ်စက်ဝန်း)ပုံစံ (စ-၂) စီမံကိန်းစက်ဝန်းအချိန်ဇယား (PC- 2)

ပုံစံ - စ-၂ - စီမံကိန်းစက်ဝန်းအချိန်ဇယား (PC 2)

လမ်းညွှန်ချက်၊ သက်ဆိုင်ရာလူထုစည်းရုံးရေးမှူး/လက်ထောက်နည်းပညာမှူးများမှ ကျေးရွာအုပ်စုအတွက် ဤပုံစံကို ဖြည့်သွင်းရမည်။		စီမံကိန်းစက်ဝန်းအဆင့်တစ်ခုစီပြီးစီးတိုင်းကျေးရွာနှင့်	
စည်းရုံးရေးမှူး/လက်ထောက်နည်းပညာရေးမှူးဝန်ထမ်း အမည် - ဒေါ်အိန်အိန်			
နေ့စွဲ	စက်ဝန်းအားအမှတ်ခြစ်ပါ <input type="checkbox"/> စက်ဝန်း(၁) <input type="checkbox"/> စက်ဝန်း(၂) <input type="checkbox"/> စက်ဝန်း(၃) ✓စက်ဝန်း (၄)		
ပြည်နယ်/တိုင်း	မြို့နယ်	ကျေးရွာအုပ်စု	ကျေးရွာ
ပဲခူး	ကျောက်ကြီး	ပွဲတော်တော်	ကျောက်တော်

စီမံကိန်းအဆင့်အစဉ်အစား	နေ့စွဲ		အစည်းအဝေးတွင်တက်ရောက်သူအရေအတွက်					
	စတင်သည့် နေ့	ပြီးဆုံးသည့် နေ့	အမျိုးသား အရေအတွက်	အမျိုးသမီး အရေအတွက်	အိမ်ထောင်စုအရေအတွက်	လူချိန်စုတက်ရောက်သူ အရေအတွက်နှင့် လူချိန်အမည်	အိမ်ထောင်စုပေါင်း	အိမ်ထောင်စု %
၁။ ကျေးရွာစီမံကိန်း မိတ်ဆက်အစည်းအဝေး	15.11.19	15.11.19	53	၇5	128	၁၂၈ 128	၉၉%	
၂။ ကျေးရွာစွဲမြဲရေး စီမံချက်ရေးဆွဲခြင်း အစည်းအဝေး	15.11.19	15.11.19	53	၇5	128	၁၂၈ 128	၉၉%	
၃။ ကျေးရွာအုပ်စု လုပ်ငန်းဆိုင်ရာချက်ချသည့်အစည်းအဝေး						1		
၄။ မြို့နယ်အဆင့်စီမံကိန်းရေးဆွဲရေးနှင့်အကော	၂.၂.၂၀၂၀	၇.၂.၂၀၂၀	မလို	မလို	မလို	မလို		

င်အထည်ဖော်ရေးကော်မတီ၏ စီမံကိန်း သုံးသပ်မှုအစည်းအဝေး								
၅။ ဗြူနယ် စီမံကိန်းရေးဆွဲရေးနှင့်အကောင်အထည်ဖော်ရေးကော်မတီ၏ဆုံးဖြတ်မှုကို ရွာသို့ အသိပေးအကြောင်းကြားသည့်အစည်းအဝေး	24.2.20	24.2.20	45	46	91	၉၀	91	220
၆။ စီမံကိန်းလုပ်ငန်းခွဲစီမံချက်ရေးဆွဲခြင်း အစည်းအဝေး	မလို့	မလို့	မလို့	မလို့	မလို့	မလို့	မလို့	မလို့
၆.၁။ စီမံကိန်းလုပ်ငန်း အကောင်အထည်ဖော်ရေးအစီအစဉ် ရေးဆွဲခြင်း	24.2.20	24.2.20	45	46	91	၉၀	91	220
၆.၂။ ဝယ်ယူရေးအစီအစဉ် ရေးဆွဲခြင်း	3.3.2020	3.3.2020	6	6	12	၉၀	12	226
၆.၃။ ဘဏ္ဍာရေးကုန်ကျမှု လျာထားအစီအစဉ် ရေးဆွဲခြင်း	24.2.20	24.2.20	45	46	91	၉၀	91	220
၆.၄။ မြင်/ထိန်းအစီအစဉ် ရေးဆွဲခြင်း	24.2.20	24.2.20	45	46	91	၉၀	91	220
၇။ စီမံကိန်းလုပ်ငန်းခွဲ တိုးတက်မှု စောင့်ကြည့်အစည်းအဝေး	မလို့	မလို့	မလို့	မလို့	မလို့	မလို့	မလို့	မလို့

၇.၁။ အစည်းအဝေး ပထမအကြိမ်								
၇.၂။ အစည်းအဝေး ဒုတိယအကြိမ်								
၇.၃။ အစည်းအဝေး တတိယအကြိမ်								
၈။ စီမံကိန်းလုပ်ငန်းခွဲ အပြီးသတ်စစ်ဆေးခြင်း အစည်းအဝေး								
၉။ လူထုစစ်ဆေးပွဲအစည်းအဝေး								

(စတုတ္ထနှစ်စက်ဝန်း) ကျေးရွာဖွံ့ဖြိုးရေး ဦးစားပေး အစီအစဉ် (ပုံစံ - စ - ၃)

ပုံစံ - စ-၃ ကျေးရွာဖွံ့ဖြိုးရေး ဦးစားပေးအစီအစဉ် (Form PC 3)

လယ်ညွှန်မှတ်အဆင့်(၃)ကျေးရွာဖွံ့ဖြိုးရေးအစီအစဉ်အထောက်အကူပြု ကျေးရွာစီမံကိန်း အထောက်အကူပြု ကော်မတီသည် လူထုစည်းရုံးရေးမှူးအကူအညီဖြင့် ဤပုံစံကိုပြည့်စုံအောင် ဖြည့်သွင်းရမည်။			
လူထုစည်းရုံးရေးမှူး/ဝန်ထမ်း အမည်			
နေ့စွဲ 15. 11 .19	စက်ဝန်းအား အမှတ်ခြစ်ပါ (✓) <input type="checkbox"/> စက်ဝန်း(၁) <input type="checkbox"/> စက်ဝန်း(၂) <input type="checkbox"/> စက်ဝန်း(၃) <input type="checkbox"/> စက်ဝန်း(၄)		
ပြည်နယ်/တိုင်း	မြို့နယ်	ကျေးရွာအုပ်စု	ကျေးရွာ
ပဲခူး	ကျောက်ကြီး	ညောင်ပင်သာ	ကြွက်တက်ညောင်ပင်

က။ အစီအစဉ်အတားအဆီးများအားဆွေးနွေးခြင်း - ယခုလက်ရှိအခြေအနေတွင်ဤကျေးရွာဖွံ့ဖြိုးတိုးတက်ရေးအတွက် အဓိကအခက်အခဲအတားအဆီးများသည် မည်သည်များဖြစ်ပါသနည်း။ (အမျိုးသား/သမီး အနည်းဆုံးအစိတ်အပိုင်း ၅ ခုစီဖော်ပြပါ)

အုပ်စုခွဲဆွေးနွေးမှုများမှ တင်ပြသောအခက်အခဲအတားအဆီးများ

ရွာတွင်း၊ နယ်၊ ရွာ မကောင်း သောကြောင့် သွား၊ ယာကျန် ခက်ခဲ။	<input type="checkbox"/> ကျား၊ ငမ၊ ဇ၊ ကျား+ မ
ကျေးရွာခန်းမခေတ်မရှိသော ကြောင့် သားရေ၊ နားရေ၊ မြေပျပ်တင်ရန် ခက်ခဲ။	<input type="checkbox"/> ကျား၊ ငမ၊ ဇ၊ ကျား+ မ
စာသင်ကျောင်း၊ ခန်းမခေတ်မရှိသော ကြောင့် နှိုး၊ မလုံခြုံသောကြောင့် ပညာသင်ရန် ခက်ခဲ။	<input type="checkbox"/> ကျား၊ ငမ၊ ဇ၊ ကျား+ မ
ရွာတွင်း၊ နယ်၊ မရှိသောကြောင့် များစွာ အဆင်မပြေသည့် အခက်ခဲ။	<input type="checkbox"/> ကျား၊ ငမ၊ <input type="checkbox"/> ကျား+ မ

ခ။ မျှော်မှန်းခြင်း- နောင်လာမည့် (၅)နှစ် အတွင်း ကျေးရွာဖွံ့ဖြိုးရေး မျှော်မှန်းလျာထားချက်များအား တင်ပြပါ။

အုပ်စုဖွဲ့ဆွေးနွေးမှုများမှ တင်ပြသော အခက်အခဲအတားအဆီးများ	
ရွာတွင်းလမ်းများအား အကောင်းမွန်စေချင်။	<input type="checkbox"/> ကျား <input type="checkbox"/> မ <input type="checkbox"/> ကျား + မ
ကျေးရွာအနီး မဆောင်ရွက်ဘဲ သာဓကေးများ အတွက် အဆင်ပြေစေချင်။	<input type="checkbox"/> ကျား <input type="checkbox"/> မ <input type="checkbox"/> ကျား + မ
စာသင်ကျောင်း ဖွဲ့စည်းချင်။	<input type="checkbox"/> ကျား <input type="checkbox"/> မ <input type="checkbox"/> ကျား + မ
ရွာတွင်း လျှပ်စစ် မီး ဖြူစေချင်။	<input type="checkbox"/> ကျား <input type="checkbox"/> မ <input type="checkbox"/> ကျား + မ
	<input type="checkbox"/> ကျား <input type="checkbox"/> မ <input type="checkbox"/> ကျား + မ

င။ လူထုစိမ်းကမ်း၏ လာမည့် (၄)နှစ်အတွက် အကျိုးပင်သော ဦးစားပေး ဖွံ့ဖြိုးတိုးတက်မှု လုပ်ငန်း အစီအစဉ်များအား ဖော်ပြပါ။

ဦးစားပေးအဆင့်	ကျေးရွာအတွက် ဦးစားပေး ဖွံ့ဖြိုးတိုးတက်မှု လုပ်ငန်းစဉ်များ	အဆိုပြုသူ(အမျိုးသားများ/အမျိုးသမီးများ/အမျိုးသား+အမျိုးသမီး)	အခန်းကဏ္ဍ	ဦးစားပေး အဆင့်သတ်မှတ်ချက်	ခန့်မှန်းကုန်ကျစရိတ်	အကျိုးခံစားခွင့်ရှိသူခန့်မှန်းခြေ အရေအတွက်		
						ကျား	မ	ပေါင်း
၁	ရွာတွင်း ကွန်ကရစ်လမ်း	ကျား ၄ ယောက်	လမ်းပန်းဆက်သွယ်ရေး	၁	32000000	491	487	978
၂	ကလေးစား ဝန်ထမ်း	ကျား ၇ ယောက်	ကျေးရွာဖွံ့ဖြိုးရေး	၂	19000000	491	487	978

၃	အားလုံးပေးပို့ရန်အတွက်	ကျား+မ	လျာဇာ	၄	13500000	491	487	978
၄	ပျက်စီးမှု	ကျား+မ	စီးပွားရေး	၄	38000000	491	487	978
၅								

ဇယား ၂ လူထုစီမံကိန်း၏ လာမည့် (၄) နှစ်အတွက် အကျိုးမဝင်သော ဦးစားပေး ပြုပြင်ထိန်းသိမ်းမှု လုပ်ငန်း အစီအစဉ်များအားဖော်ပြပါ။

အဆင့်	ကျေးရွာအတွက် ဦးစားပေး ပြုပြင် ထိန်းသိမ်းမှု လုပ်ငန်းစဉ်များ	အဆိုပြုသူ (အမျိုးသားများ/ အမျိုးသမီးများ/အမျိုးသား+ အမျိုးသမီး)	အခန်းကဏ္ဍ
၁	ခက်ခဲသောနေရာ	ကျား	ကျေးရွာစီမံကိန်း
၂	ခက်ခဲသောနေရာ	မ	၂
၃			
၄			
၅			

ခေါင်းစဉ်အရ ကျေးရွာစီမံကိန်းအထောက်အကူပြုကော်မတီမှအတည်ပြုသည်။

အမည် ဒေါ်ခင်မာ လက်မှတ် [Signature] နေ့စွဲ 15.11.09

အစည်းအဝေးမှတ်တမ်းများ

၂၀၁၉ ခုနှစ် နိုဝင်ဘာလ (၁၅) ရက်နေ့တွင် ညောင်ပင်သာကျေးရွာအုပ်စုကြက်တက်ညောင်ပင်ကျေးရွာ စာသင်ကျောင်း၌ ကျင်ပ ပြုလုပ်သော လူထုဗဟိုပြုစီမံကိန်း စတုတ္ထနှစ်စက်ဝန်း စီမံကိန်းမိတ်ဆက်ခြင်း ကျေးရွာ ဖွံ့ဖြိုးရေးအစီစဉ်ရေးဆွဲခြင်းနှင့်ကျေးရွာစီထောက်ကော်မတီ ပြန်လည်ရွေးချယ်အတည်ပြုခြင်း အစည်းအဝေးမှတ်တမ်း

၁။ အစည်းအဝေးတက်ရောက်သူများ

- (က) ဦးမောင်ခင်လတ် ရာအိမ်မှူး
- (ခ) ဒေါ်ဝတ်ရည်လှိုင် လူထုစည်းရုံးရေးမှူး
- (ဂ) ဦးကျော်မင်း လက်ထောက်နည်းပညာမှူး
- (င) ကော်မတီဝင်များ PC 11

၂။ ရည်ရွယ်ချက်

ညောင်ပင်သာကျေးရွာ လူထုဗဟိုပြုစီမံကိန်း စတုတ္ထနှစ်စက်ဝန်း စီမံကိန်းမိတ်ဆက်ခြင်း

စီမံကိန်းလုပ်ငန်းခွဲများရွေးချယ်အတည်ပြုနိုင်ရန်နှင့်ကျေးရွာစီထောက်ကော်မတီဝင်များအား ပြန်လည်ရွေးချယ် အတည်ပြုနိုင်ရန် ရည်ရွယ်ပါသည်။

၃။ ဆွေးနွေးချက်များ

ရှေ့ဦးစွာလူထုစည်းရုံးရေးမှူး ဒေါ်ဝတ်ရည်လှိုင်မှ လူထုဗဟိုပြုစီမံကိန်းမိတ်ဆက်ခြင်း

စီမံကိန်း၏ရည်ရွယ်ချက် စီမံကိန်းစက်ဝန်းလည်ပတ်ပုံ ဆောင်ရန်ရှောင်ရန် အကျုံးဝင်သောလုပ်ငန်း အကျုံးမဝင် သော လုပ်ငန်း ကော်မတီများ၏ တာဝန်ဝတ္တရားများအား ရှင်းပြပြီး တက်ရောက်လာသော ကျေးရွာလူထုအား အုပ်စုခွဲကာလူမှုဆန်းစစ်ခြင်းများ အဖွဲ့လိုက်ဆွေးနွေးကာကျေးရွာအခက်အခဲ အားရွေးချယ်ခဲ့ပါသည်။ ထို့နောက်တက်ရောက်လာသောကော်မတီဝင်များအား စတုတ္ထနှစ်စက်ဝန်းတွင်ဆက်လက်တာဝန်ထမ်းဆောင်နိုင်သောကော်မတီများမှဆက်လက်ထမ်းဆောင်ပြီးဆက်လက် ပြီးဆက်လက်တာဝန်မယူနိုင်သောကော်မတီဝင်များအစား ကျေးရွာလူထုမှပြန်လည်ရွေးချယ်အတည်ပြုခဲ့ကြပါသည်။

လက်ထောက်နည်းပညာမှူးမှကျေးရွာဖွံ့ဖြိုးရေးလုပ်ငန်းစဉ်အတွက်ကျေးရွာအခက်အခဲမျှော်မှန်းချက်ဦးစားပေး ဦးစားပေးလုပ်ငန်းများအားပြန်လည်ရွေးချယ်အတည်ပြုကာစတုတ္ထနှစ်စက်ဝန်းကျေးရွာဦးစားပေးလုပ်ငန်းအားအတည် ငန်းအားအတည်ပြုရွေးချယ်ခဲ့ကြပါသည်။

(၁) ရွာတွင်းကျွန်းရှိကွန်ကရစ်လမ်း

(၂) ဘက်စုံသုံးခန်းမဆောင်

(၃) စာသင်ကျောင်းခြံစည်းရိုးချိန်းလိပ်ကာရံခြင်း

(၄) လျှပ်စစ်မီးလင်းရေး စသည်ဖြင့်ကျေးရွာဖွံ့ဖြိုးရေးအစီအစဉ်အတိုင်းရွေးချယ်ခဲ့ကြပြီး ကျေးရွာ ကျေးရွာလူထုနှင့်ကျေးရွာစီထောက်ကော်မတီအားပြန်လည်အတည်ပြုခဲ့ကြပါသည်။

(၄) အစည်းအဝေးဆုံးဖြတ်ချက်များ

စဉ်	ဆုံးဖြတ်ချက်များ	ဆောင်ရွက်ရန်
၁။	ရွာတွင်းကွန်ကရစ်လမ်းတည်ဆောက်ခြင်း	ကျေးရွာစီထောက်ကော်မတီ ကျေးရွာလူထု

ကျေးရွာအုပ်ချုပ်ရေးရာအိမ်မှူးမှမိမိကျေးရွာ၏အဓိကလိုအပ်ချက်လုပ်ငန်းအားရွေးချယ်ပေးသောကျေးရွာလူ အား အထူးပင်ကျေးဇူးတင်ရှိကြောင်း လုပ်ငန်းဆောင်ရွက်ရန်နေရာအား လုံလောက်သော အကျယ်ရှိရန်ကျေးရွာလူထုနှင့်မီးလင်းရေးကော်မတီတို့မှဦးဆောင်ကာဆောင်ရွက်ပေးသွားရမည်ဖြစ် ကြောင်း ဖြစ် ကြောင်းပြောကြားပြီး အစည်းအဝေးအားညနေ (၄:၀၀)အချိန်တွင်ရပ်သိမ်းလိုက်ပါသည်။

အတည်ပြုသူ
ဒေါ်မြဝင်း

မှတ်တမ်းတင်သူ
ဒေါ်ဝတ်ရည်လှိုင်

စီထောက်ဥက္ကဋ္ဌ

လူထုစည်းရုံးရေးမှူး

ကဏ္ဍအလိုက် ဖွံ့ဖြိုးရေး ဦးစားပေး လုပ်ငန်းစဉ်များ

ကဏ္ဍ	စဉ်	လုပ်ငန်း	အဆိုပြုသူ	လ/နှစ်	လုပ်ဆောင်မည့်သူ	ထောက်ပံ့မည့်သူ	မှတ်ချက်
အခြေအဆောက်အအုံ	၁	စာသင်ကျောင်းဆောင် ပြုပြင်ခြင်း	က+မ	၂၀၁၇	ကျေးရွာလူထု	CDD	(ပထမနှစ်စက်ဝန်း) အကောင်အထည်ဖော်ပြီး
	၂	ရွာတွင်းကွန်လမ်းခင်းခြင်း	က+မ	၂၀၁၈	ကျေးရွာလူထု	CDD	(ဒုတိယနှစ်စက်ဝန်း) အကောင်အထည်ဖော်ပြီး
		ရွာတွင်းကွန်လမ်းခင်းခြင်း	က+မ	၂၀၁၉	ကျေးရွာလူထု	CDD	(တတိယနှစ်စက်ဝန်း) အကောင်အထည်ဖော်ပြီး
		ရွာတွင်းကွန်လမ်းခင်းခြင်း	က+မ	၂၀၁၉	ကျေးရွာလူထု	CDD	(စတုတ္ထနှစ်စက်ဝန်း) အကောင်အထည်ဖော်ရန်
ပညာရေး		စာသင်ကျောင်းခြံစည်းရိုးကာရံခြင်း	က+မ	၂၀၂၀	ကျေးရွာလူထု		VDP workshop တွင်တွဲထားပြီး
ကျေးရွာအဆောက်အအုံ		ဘက်စုံသုံးခန်းမဆောင်	က+မ	=	ကျေးရွာလူထု	-	=
မီးလင်းရေး		လျှပ်စစ်မီးလင်းရေး	က+မ	=	ကျေးရွာလူထု	-	=
အသက်မွေးဝမ်းကြောင်း/စိုက်ပျိုးရေး	၁	စက်ပြင်သင်တန်း	က	=	ကျေးရွာလူထု	-	=
	၂	စက်ချုပ်သင်တန်း	မ	=	ကျေးရွာလူထု	-	=



လူထုဗဟိုပြုစီမံကိန်း
“ကျေးလက်လူထုအခြေပြု၊ ဖွံ့ဖြိုးမှုကိုတိုးရှေးရှု”
လူထုဗဟိုပြုစီမံကိန်း၊ ကျောက်ကြီးမြို့နယ်၊ ပဲခူးတိုင်း (အရှေ့ခြမ်း)