

ပြည်ထောင်စုသမ္မတ မြန်မာနိုင်ငံတော် အစိုးရ
စိုက်ပျိုးရေး၊ မွေးမြူရေးနှင့် ဆည်မြောင်းဝန်ကြီးဌာန
ကျေးလက်ဒေသဖွံ့ဖြိုးတိုးတက်ရေး ဦးစီးဌာန
ပျော်ဘွယ်မြို့နယ်



လူထုဗဟိုပြုစီမံကိန်း
National Community Driven Development Project
(NCDDP)



ကျေးရွာဖွံ့ဖြိုးရေးအစီအစဉ်
Village Development Plan (VDP)
ကြက်တဲကျေးရွာ၊ ဥစ္စာနွယ်ကျေးရွာအုပ်စု

၂၀၂၀ ခုနှစ်

ပျော်ဘွယ်မြို့



မာတိကာ

- ၁။ မြို့နယ်မြေပုံ
- ၂။ ကျေးရွာမြေပုံ(တည်နေရာ)
- ၃။ အုပ်စုတွင်ပါဝင်သောကျေးရွာများစာရင်း
- ၄။ ကျေးရွာအခြေခံအချက်အလက်များ (ကျေးရွာသမိုင်းကြောင်း)
- ၅။ လူထုပူးပေါင်းပါဝင်သော လူမှုဆန်းစစ်ခြင်းနှင့် အကဲဖြတ်ခြင်းလုပ်ငန်းစဉ်(PSA/PRA)အကျဉ်းချုပ်ဇယား
- ၆။ ကျေးရွာဖွံ့ဖြိုးရေးအစီအစဉ်အတွက်အသုံးပြုခဲ့သော PRA tools များနှင့်တစ်ခုချင်းစီအတွက် သုံးသပ် ချက်များ
- ၇။ ကော်မတီဝင်များရွေးချယ်ခြင်းနှင့်ကျေးရွာဖွံ့ဖြိုးရေးအစီအစဉ်ဆောင်ရွက်မှုမှတ်တမ်းခါတ်ပုံများ
- ၈။ ကျေးရွာအချက်အလက် (ပုံစံ-၁)
- ၉။ စီမံကိန်းစက်ဝန်းအချိန်ဇယား (ပုံစံ-၂)
- ၁၀။ ကျေးရွာဖွံ့ဖြိုးရေးဦးစားပေးအစီအစဉ် (ပုံစံ-၃)
- ၁၁။ အစည်းအဝေးမှတ်တမ်းများ
- ၁၂။ ကဏ္ဍအလိုက်ဦးစားပေးဖွံ့ဖြိုးရေးလုပ်ငန်းစဉ်များ



၁။ ဖျော်ဘွယ်မြို့နယ် မြေပုံ

ဖျော်ဘွယ်မြို့နယ်အခြေပြမြေပုံ

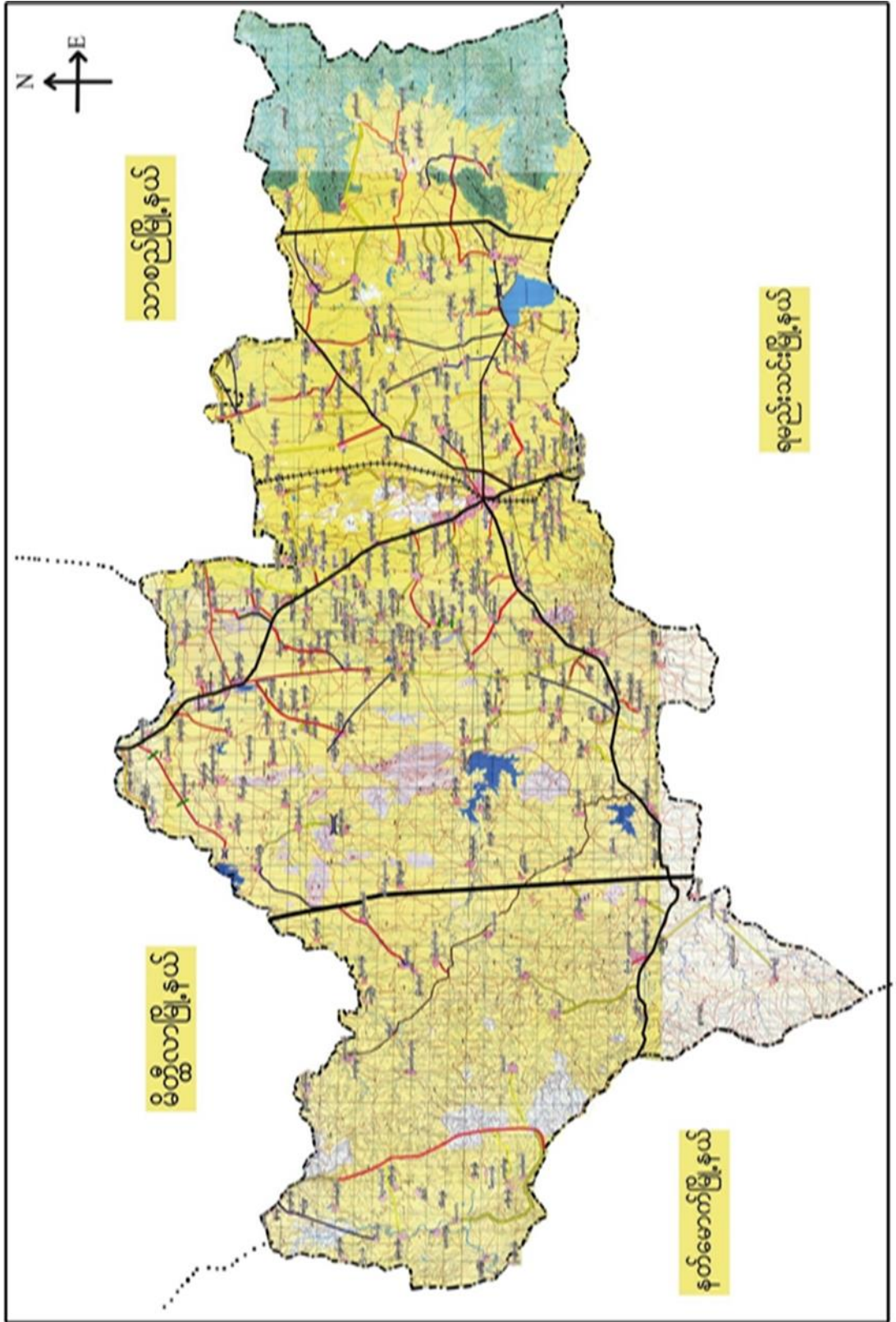



ဥစ္စာနွယ်ကျေးရွာအုပ်စုမြေပုံ

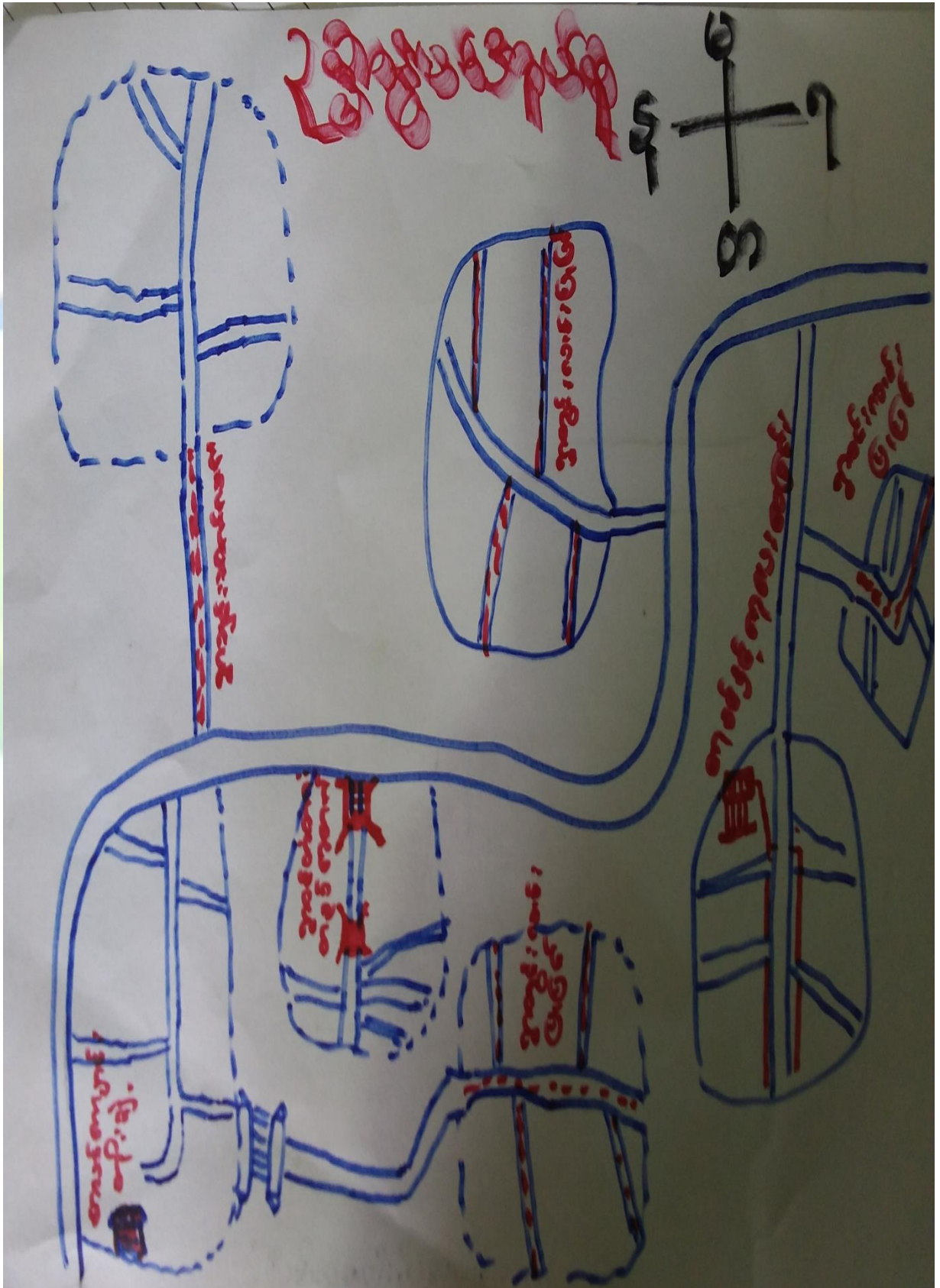



၃။ကျေးရွာအုပ်စုတွင်ပါဝင်သော ကျေးရွာများ

၁။ဥစ္စာနွယ် ၂။ကြက်တဲ ၃။အလယ်ကျွန်း ၄။လင့်စင်ကုန်း ၅။ငှက်ပျောတော ၆။ထနောင်းပင်ပိုင်း ၇။ရုံးပင်ကုန်း

၄။ ကျေးရွာ၏အခြေခံအချက်အလက်များ (ကျေးရွာသမိုင်းအကျဉ်း)

ကျေးရွာ သမိုင်း

ကျေးရွာ - ငြက်တဲ **ဇွဲ. ၃.၁၅ - လျှော်ဘွယ်**

ငြက်တဲကျေးရွာသည် ယူဇနာစိုင်း၊ ဂမည်းသင်း၊ စိုင်း၊
 လျှော်ဘွယ် ဇွဲ. ၃.၁၅၊ ၃၅၂၅၀၀ အုပ်စုတွင် ပါဝင်သော ကျေးရွာတစ်ရွာဖြစ်
 သည်။ ၇၂ ကျ် . စောင်ကြီး၊ အဖြူလမ်း၊ မကြီး၊ ဇွဲ စောင်အက်
 (၁၁ မိုင် ၁၆ . အကွာတွင် တည်ရှိပြီး ၆ မိုင် ၁၅ (၁၀၅) မိုင်၊
 လွှဲရ (၄၆၁) မိုင်၊ ဖြင့် ရေထိုင်ချွန်ရှိပြီး ဗုဒ္ဓဘာသာကို ကိုး
 ကွယ်ကြ သည် - ဒိုက်ချိုးရေ၊ ကိုအင်္ဂါထားလှမ်းကိုင် ဖြီး ဆံပင်လှုပ်
 ကို ပါတို့ ဖက်လှုပ်ကိုင် ငြာဝန် ကိုတွေ့ရပါသည်။



ထိခိုက်လွယ်သော အုပ်စုများ လူဦးရေ (သက်ကြီး၊ မြေယာမဲ့၊ မသန်စွမ်းအုပ်စုများ)

သက်ကြီး	မြေယာမဲ့	မသန်စွမ်း
၆၀	-	၃

- ကျေးရွာတွင်းရရှိနိုင်သော ဝန်ဆောင်မှုများ (ကျန်းမာရေးဆေးခန်း၊ စာသင်ကျောင်း)

ဆေးရုံ/ဆေးခန်း	စာသင်ကျောင်း	စာကြည့်တိုက်	မူကြိုကျောင်း	ဈေး
မရှိ	ရှိ	မရှိ	မရှိ	-

- ရွာသူရွာသားများ၏ အဓိကစီးပွားရေးလုပ်ငန်း (စိုက်ပျိုးမွေးမြူရေး၊ အခြားသီးနှံများ)

မွေးမြူရေး		စိုက်ပျိုးရေး		အခြား
ခိုင်းခွား	ဝက်	ငရုပ်	နှမ်း/ဝါ	

- အဓိကရရှိနိုင်သော အရင်းအမြစ်များ

ကျောက်	သဲ	ကျောက်ဆွေး	ဂျင်းမြေ	အခြား
မရှိ	မရှိ	မရှိ	မရှိ	-

- ကျေးရွာနှင့်သက်ဆိုင်သော အခြားအရင်းအမြစ်များ

သောက်သုံးရေရရှိနိုင်မှု	မြေလွတ် မြေရိုင်း	ဆည်ရေသောက်စရိယာ	အခြား
ရှိ	မရှိ	မရှိ	-



၅။ လူထုပူးပေါင်းပါဝင်သော လူမှုဆန်းစစ်ခြင်းနှင့် အကဲဖြတ်ခြင်းလုပ်ငန်းစဉ် (PSA/PRA) အကျဉ်းချုပ်ဇယား

စဉ်	ကရိယာများ (PRA Tools)	ရက်စွဲ	ဦးတည်အုပ်စုနှင့် ရည်ရွယ်ချက်များ	တက်ရောက်သူ			အဓိက ဆွေးနွေးချက်များ
				ကျား	မ	ပေါင်း	
၁	ကျေးရွာလူမှုရေး၊ အရင်းအမြစ်ပြမြေပုံ (Social Map/ Resource Map)	၁၃.၁၁.၂၀၁၉	ရပ်မိရပ်ဖ၊ ကော်မတီ တီဝင်များ၊ကျေးရွာလူ ထုများ မြေပုံအားအသုံးပြု၍ ၎င်းတို့၏ အဓိကပြဿနာများ၊ အရင်းအမြစ်များနှင့် အခြေခံအဆောက် အအုံများ၊	၈	၉	၁၇	ကျေးရွာလူထု၏ ထင်ရှားသောမြေနေရာ၊အခြေခံအ ခံအဆောက်အအုံများ၊တိုင်းရင်းသား နှင့် ဘာသာရေး အဖွဲ့အစည်းများ၊မသန်စွမ်းသူရှိ သည့်အိမ်ထောင်စုများ၊အမျိုးသမီး သမီးဦးဆောင်သည့်အိမ်ထောင်စု စုများ၊လူမှုရေးဆိုင်ရာအချက်အ လက်များ။ ပြဿနာများနှင့် ဖြစ်နိုင်ခြေရှိသောအဆောက်အအုံ အစဉ်များ
၂	ဥစ္စာနေကြွယ်ဝမှုအ ဆင့်သတ်မှတ်ခြင်း (Wealth Ranking)	၁၃.၁၁.၂၀၁၉	ကျေးရွာအတွင်း စီးပွားရေးအခြေအ အနေအထားသော သာအုပ်စုများကိုစိစ စ်ရန် ချမ်းသာ၊ အလယ်အ လတ်၊နွမ်းပါး၊ အလွန်နွမ်းပါးအုပ်စ ပ်စုများ	၁၀	၉	၁၉	ကျေးရွာအတွင်းရှိ အိမ်ထောင်စုများအား လူမှုစီးပွားအခြေအနေအလိုက် အုပ်စုများသတ်မှတ်ပေးခြင်း
၃	ကျေးမရေးရာကဏ္ဍ # ၁ ပိုင်ဆိုင်မှုနှင့်ခွဲခြမ်းစိတ် စိတ်ဖြာမှု	၁၃.၁၁.၂၀၁၉	အမျိုးသားနှင့်အမျိုး သမီးများ(၊ အရင်းအ မြစ်ပိုင်ဆိုင်အသုံးချမှု)	၅	၈	၁၃	အမျိုးသားနှင့်အမျိုးသမီးများ(၊ အရင်းအမြစ်ပိုင်ဆိုင်အသုံးချမှု၊ မှု၊ထိန်းချုပ်မှုအားခွဲခြမ်းစိတ်ဖြာခြင်း ခြင်း)။



၄	ရာသီခွင်ပြပြကွဒိန် (Seasonal Calendar)	၁၃.၁၁.၂၀၁၉	ကော်မတီဝင်၊ အမျိုးသမီး၊ အမျိုးသားများ	၅	၈	၁၃	ကျေးရွာတွင် တစ်နှစ်ပတ်လုံးကွဲပြားခြားနား ဆားနားသောအချိန်အလိုက် ဖြစ်ပျက်ဆောင်ရွက်ခဲ့သည့်ရာသီ ၁၁သီဥတု၊ စိုက်ပျိုးသီးနှံများ၊ လယ်ယာလုပ်ငန်းများ၊ နေ့စားလုပ်ငန်းများ၊ မွေးမြူရေးလုပ် ငန်းများ၊ ဝမ်းစာဖူလုံမှု နှင့် ပွဲတော်များ
---	---	------------	---	---	---	----	---

၅	ကျားမရေးရာ# ၂ ။ပင့်ကူအိမ် ကွန်ယက် (Spider Web)	၁၃.၁၁.၂၀၁၉	အမျိုးသားများ နှင့် အမျိုးသမီးများ	၉	၉	၁၈	ကျေးရွာအတွင်းရှိ အမျိုးသမီး များ၏ အခြေအနေကိုသိရှိစေရန် တန်းတူအခွင့်အရေး ရရှိမှု နှင့် မရရှိသည့် အကြောင်းအရင်း၊ ပညာရေးအတွက်ဆုံးဖြတ်ချက် ချက်ချင်းချခြင်း၊ အိမ်မှုကိစ္စဆောင်ရွက်မှု
၆	အဖွဲ့အစည်းချိတ် ဆက်ပုံ - ဗင်းပုံစံ(Venn Diagram)	၁၃.၁၁.၂၀၁၉	ကျေးရွာအုပ် ချုပ်ရေးအဖွဲ့၊ ကျေးရွာ စီ/ ထောက်အဖွဲ့	၇	၅	၁၂	ကျေးရွာတွင်းရှိ အဓိကအုပ်စုများ၊အဖွဲ့အစည်းများ ၁တည်ရှိနေမှုကိုသိရှိရန်၊ ၄င်းအဖွဲ့အစည်းများအုပ်စုများ ၁ဆက်စပ်နေမှု၊ပူးပေါင်းဆောင်ရွက် ဆောင်ရွက်မှုအားသိရှိနိုင်ရန်၊
၇	ကျေးရွာ၏ မျော်မှန် န်းချက် (၄)နှစ်စာ ကျေးရွာဖွံ့ဖြိုးရေးအစီအစဉ်	၁၃.၁၁.၂၀၁၉	အမျိုးသားအုပ်စု၊အ မျိုးသမီးအုပ်စု၊လူင ယ်အုပ်စု၊ ရပ်မိရပ်ဖအုပ်စု	၂၄	၄၇	၇၁	ကျေးရွာသားများ၏ မဲပေးရွေးချယ်ထားသည့် ဖွံ့ဖြိုးတိုးတက်ရေးလုပ်ငန်းစဉ်များ ၁အား ဦးစားပေးအလိုက်သတ်မှတ်ချက်



၆။ ကျေးရွာဖွံ့ဖြိုးရေး အစီအစဉ်များဖော်ထုတ်ရာတွင် အသုံးပြုခဲ့သည့် PRA tools များနှင့် တစ်ခုချင်းစီအတွက် ရှင်းလင်းချက်များ

၆.၁ ကျေးရွာ သယ်ယူပို့ဆောင်ရေးမြေပုံ

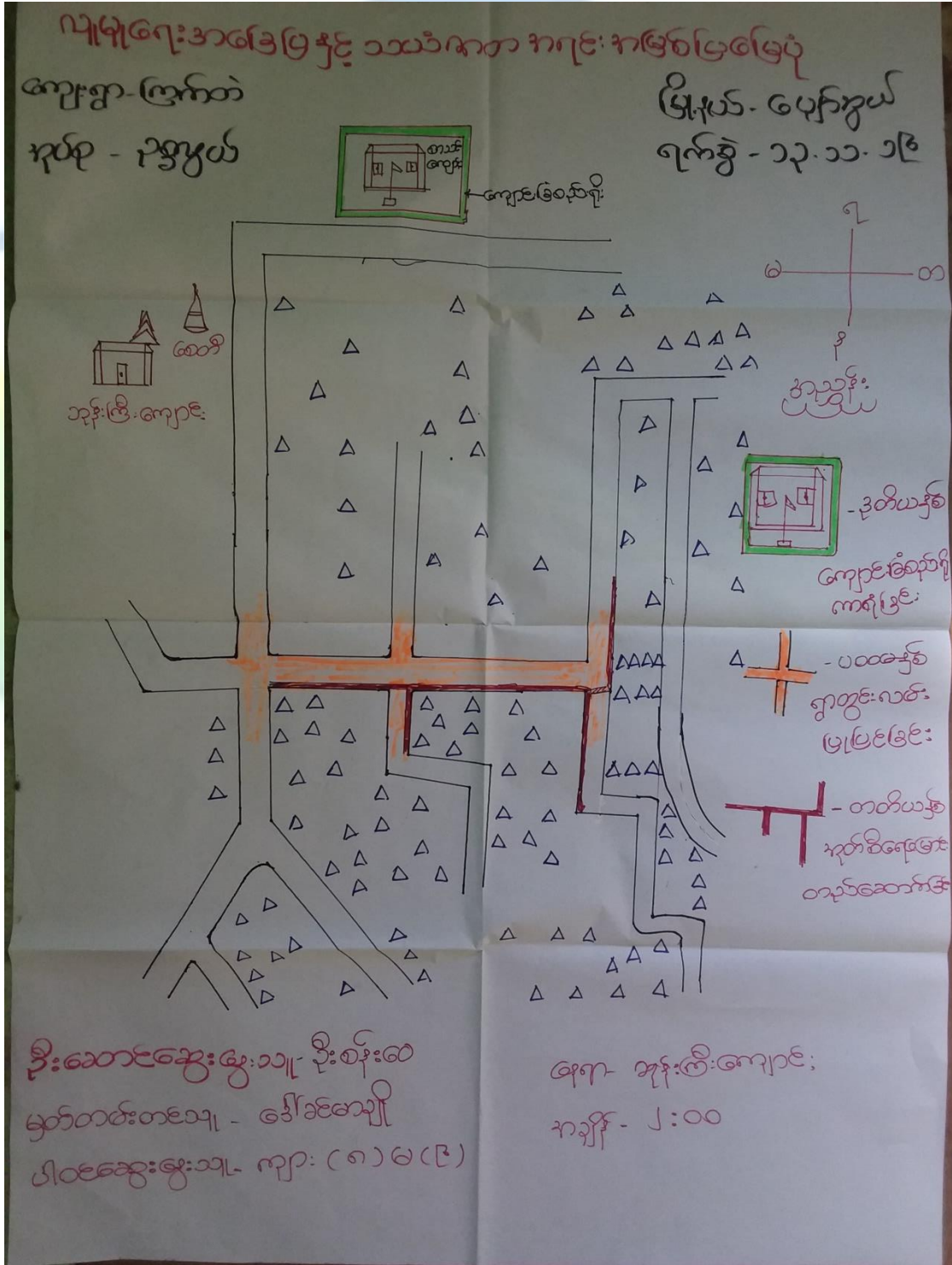



ကျေးရွာမြေပုံသုံးသပ်ချက်။

ပျံ့ပျံ့ရေး-ကမ္ဘာမြေ နှင့် သယံဇာတ ကရုံး-ကမ္ဘာမြေမြေပုံ
 ကျေးရွာ-ဇာတိ
 အုပ်စု - ၂၅၅၇
 မြို့နယ်- ယောင်တောင်
 ရက်စွဲ- ၁၃.၁၁.၁၉

ဆွေးနွေးခြင်း နှင့် ဆုံးဖြတ်ခြင်း

* ကောင်းသောလျှင်ငန်း ကို အဓိကထား၍ လျှင်ကိုဇာတ် ပြီး တစ်ရွာလုံး
 သည်ဗုဒ္ဓိ ကာသာဝင် များ ဖြစ်ကြသည်။

* ပဲခူး-ဒုံပိုက်ပျိုးရေး-ဖွဲ့စည်းကော်မတီ-ဝမ်းကြောင်း-ပြုကြပြီး တပ်မတော်
 ဆံပင်လျှင်ငန်း များလည်း လျှင်ကိုဇာတ်သည်။

* ဖွဲ့စည်းတိုးတက်ရန်အတွက် ယာယီတွင် ရွာတွင်းလမ်း-ပြုပြင်ခြင်း
 နှင့် နယ်လမ်းတွင် စာသင်ကျောင်း-ခြံစည်းရိုး-ကန်ခြင်း ၊ တက်သွင်း
 တွင် အုတ်စိုက်ခြင်း-တည်ဆောက်ခြင်း လျှင်ငန်းများ ကို ကျေးရွာ
 သူ/သား များအဖို့ ဖွဲ့ ပူးပေါင်း ဆောင်ရွက်ကြသည်။

* စတုတ္ထစက်တိုင်းတွင်လည်း လျှင်ငန်းဆောင်ရွက်ရာတွင် ရဲပုံရွာ
 ယခုကောက်ခံသောကြောင့် ဆက်လက်ဆောင်ရွက်ပေးရမည်။



၆.၂ ကျေးရွာအရင်းအမြစ် ပိုင်ဆိုင်မှုသုံးသပ်ခြင်း။

ပိုင်ဆိုင်မှုသုံးသပ်ခြင်း

ကျေးရွာ - ဩက်တ
 မူဝါဒ - ပိဗ္ဗုယံ
 ကျင်းပအဖွဲ့ဝင်များစွဲခြင်း

ကျား	မ	ကျား + မ	ကျား	မ	ကျား + မ
ဧက	ထင်း	သီးနှံခုံ	စက်ခါး	မိုး	သီးနှံခုံ
ပျဉ်း	မိုး	ဆိုင်ကယ်	ဆိုင်ကယ်	မိုး	ပယံယာ
	၇၅		၇၅		
ကျား - သုံးစွဲကြေးကျောင်း			ကျေးဆောင်ရွေးဖွဲ့အဖွဲ့ - ပြီးစီးချိန်၊ ဖော်ထုတ်ခြင်း		
ကျား - ၂၀၀			မူဝါဒအဖွဲ့တစ်ဖွဲ့ - မြို့အဖွဲ့အစည်း		
			ပိုင်ဆိုင်ရွေးဖွဲ့အဖွဲ့ - ကျား (၅)၊ မ (၈)		



ပိုင်ဆိုင်မှုသုံးသပ်ခြင်း။

ပိုင်ဆိုင်မှုသုံးသပ်ခြင်း

ကျေးဇူး - ကြက်တံ
 မှတ် - ၂၅၅၅

မြို့နယ် - ယောက္ခမ
 ရက်စွဲ - ၁၃.၁၁.၁၉

ဆွေးနွေးခြင်းနှင့် သုံးစွဲခြင်း

* ကရင်၊ ကလေးနှင့် မိမိတို့၏ စား၊ ငွေ၊ နေရာကို ကျွန်ုပ်တို့က သုံးစွဲခြင်း၊
 ထူးခြားခြင်း၊ ရေ၊ ထင်းကို ကျွန်ုပ်တို့က သုံးစွဲခြင်း။

* လယ်ယာ၊ စက်ကိရိယာ၊ ခိုင်မာမှု၊ သီးနှံများကို ကျွန်ုပ်တို့က သုံးစွဲခြင်း၊
 တစ်ခုခု သုံးစွဲခြင်း။

* ကရင်၊ ကလေး ထိန်းချုပ်မှုနှင့် စား၊ ငွေ၊ နေရာ၊ ခိုင်မာမှု၊ စက်ကိရိယာကို
 ကျွန်ုပ်တို့က သုံးစွဲခြင်း၊ ထူးခြားခြင်းကို ကျွန်ုပ်တို့က သုံးစွဲခြင်း။

* လယ်ယာ၊ သီးနှံများကို ကျွန်ုပ်တို့က သုံးစွဲခြင်း၊ တစ်ခုခု ထိန်းချုပ်ခြင်း။



၆.၃ ကျေးရွာ၏လူမှုစီးပွားအဆင့်သတ်မှတ်ခြင်း။ (Wealth Ranking)

<p style="text-align: center;">ဥက္ကဋ္ဌကြွယ်ဝမှု အဆင့်သတ်မှတ်ခြင်း</p> <p>ကျေးရွာ - ကြာဏစည် ရွေးကောက်ပွဲအဖွဲ့</p> <p>ကျေးရွာအုပ်စု - ရက်စွဲ -</p>			
အမျိုးအစား	သတ်မှတ်ချက်များ ကျိုးပျား	အရေအ တွက်	ရာခိုင်နှုန်း
ချမ်းသာ	တိုက်အိမ်၊ လယ်ယာ ကျေးကျွဲ၊ ခွေး၊ ဆိုင် ကယ်၊ လယ်အုပ်စိုက်	၃	၂.၆%
အလယ် အလတ်	သစ်ထော၊ အိမ်၊ သွတ် ဖိုး၊ လယ် (၄) ဧက ဆိုင်ကယ်၊ ကျွဲ၊ ခွေး ၆၃) ဧက	၃၅	၃၀.၄%
ခွမ်းပါး	ထင်ရှား၊ ကြမ်းဖိုး၊ သစ်ကယ်ဖိုး၊ လယ် မရှိ၊ ဆိုင်ကယ်၊ ကျွဲ၊ ခွေး မရှိ	၇၇	၆၇%
စုစုပေါင်း		၁၁၅	၁၀၀%
ဦးဆောင်ဆွေးနွေးသူ -	ဦးကော်ထွန်းဇော်	ရေရာ -	အုပ်ချုပ်ရေးဦးစီးဌာန
မှတ်တမ်းတင်သူ -	ခင်အောင်ကျော်	အမျိုး -	၂:၀၀
ရက်စွဲ -	ကျ. (၁၀) မ (ဇ)		



ဥစ္စာနေကြွယ်ဝမှုသုံးသပ်ချက်။

ဥစ္စာနေကြွယ်ဝမှုအသုံးအနှုန်းများအားဖြင့်:

ကျေးရွာ - ဇွန်လ

အုပ်စု - ဥစ္စာနေ

မြို့နယ် - ပျော်စွယ်

ရက်စွဲ - ၂၅.၁၁.၁၇

မွေးဖွားခြင်း၊ နှင့် ဖမ်းဆီးခြင်း

* ချမ်းသာသော အိမ်ထောင်စုမှာ (၃) အိမ်ဖြစ်ပြီး
ဧည့်သည်များ အားဖြင့် (၂.၆) % ရှိပါသည်။

* အလုပ် အလုပ် အိမ်ထောင်စုမှာ (၃၅) အိမ်ဖြစ်ပြီး
ဧည့်သည်များ အားဖြင့် (၃၀.၄) % ရှိပါသည်။

* နှိပ်စက်ပါသော အိမ်ထောင်စုမှာ (၇၀) အိမ်ဖြစ်ပြီး
ဧည့်သည်များ အားဖြင့် (၆၇) % ရှိပါသည်။

* နှိပ်စက်ပါသော အိမ်ထောင်စုများ ပျက်စီးခြင်းမှာ ကျေးရွာရှိ အိမ်ထောင်စု
စာရင်းအရ များစွာ အလုပ်အကိုင် များဖြစ်ပြီး အလုပ်အကိုင်
အဖွဲ့ အဖွဲ့ နှစ် နှစ် ပါသော အိမ်ထောင်စု ဖြစ်သည်။ "



ရာသီခွင်ပြ ပြက္ခဒိန် သုံးသပ်ချက်

ရာသီခွင်ပြ ပြက္ခဒိန်

ကျေးဇူး- ဇြာကတ်

အုပ်စု - ဥက္ကဋ္ဌ

မြို့နယ်- မြောက်ဥက္ကဋ္ဌ

ရက်စွဲ - ၂၀၁၁-၁၂

ဆွေးနွေးခြင်းနှင့်သုံးသပ်ခြင်း

- ကျေးဇူးရှိအိမ်ထောင်စု အများစုမှာ လယ်ယာလုပ်ငန်းကို အဓိကလုပ်ကိုင်ကြသည်။

- မြေကုသီတွင် အလုပ်အကိုင်အခွင့်အလမ်းနည်းပါး၍ ဝင်ငွေရသည် ပါသည်။

* မြေကုသီတွင် ခိုပျိုးချိုင့်ကလေးများ၍ အလုပ်အကိုင်အခွင့်အလမ်းများ ရှိကြပါသည်။

* ပွဲတော်များအဖျေဖြုတ် စားနပ်ရိက္ခာ၊ သတင်းအချက်အလက်များတွင် ပွဲတော်များရှိပြီး ကျွန်ုပ်တို့တွင် အကျိုးအမြတ်များရသည် ရှိတော့သည်။

* မြေဧကလျားများအဖျေဖြုတ် မရှိကြပေ။



၆.၅ ဗင်းပုံစံကိုသုံးပြု၍ အဖွဲ့အစည်းများချိတ်ဆက်မှု

ဗင်းပုံစံအသုံးပြု၍ အဖွဲ့အစည်းချိတ်ဆက်မှုကားပေးစာအုပ်အတွက်

ကျေးဇူး - ဇွန်လ
 နည်း - ဥက္ကဋ္ဌ

မြို့နယ် - မြောက်ဗွယ်
 ရက်စွဲ - ၂၃. ၁၁. ၂၀၂၀

ကျေးဇူး နာထွေး၍ အဖွဲ့အစည်းများ	ကျေးဇူး ဖြစ်ပေါ်၍ အဖွဲ့အစည်းများ
ရာအိမ် များ	ကျေးဇူး ပညာရေးဌာန
ဆယ်အိမ် များ	ကျေးဇူး ဝန်ထမ်းများ
စီဆောင်အဖွဲ့	ကျေးဇူး ကျေးဇူး
စီးကော်မတီ	E. P. C
ပရဟိတအဖွဲ့	လ. ဝ. က
အမျိုးသား၊ သမီးအဖွဲ့	သ. မ
ကျေးဇူး ကော်မတီ	ခိုင်ကော်မတီ
	ပညာရေး
	ကျန်းမာရေး



စားပုံစံသုံးဖြင့် စာဖွဲ့ကဏ္ဍ: ညိုက်ဆက်မျက်၊ ဝေဟဒေ:
 ကျေးဇူး - ကြက်တ
 ပုံစံ - ပုဒ္ဓိယ
 မြို့နယ် - ဖျော်သွယ်
 ရက်စွဲ - ၂၀၁၁-၂၀

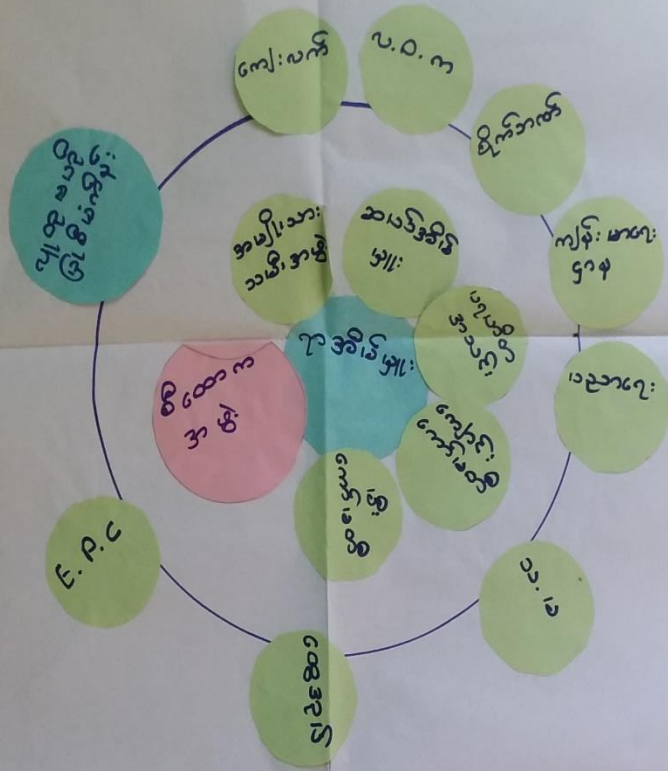

ဒီထောကအဖွဲ့ဖွဲ့သူ - ဦးစိုးဝေ
 မှတ်တမ်းတင်သူ - ဒေါ်ခင်မာရီ
 ပါဝင်ဆွေးနွေးသူ - ကျား (၇) မ (၅)

ဖျော် - နန်းကြီးကျောင်း
 အချိန် - ၁:၀၀



သုံးသပ်ချက်

မင်းပုံစံ အသုံးပြု၍ အဖွဲ့အစည်း ဦးစီးဆောင်ရွက်မှုက ရေရှည်အတွက်

ကျေးဇူး - ကြက်တံ

မြို့ပင် - မေတ္တာစွယ်

အုပ်စု - ဥက္ကဋ္ဌ

ရက်စွဲ - ၂၀၁၁.၀၉

ဆွေးနွေးခြင်း နှင့် ဆုံးဖြတ်ခြင်း

→ ရာစုနှစ်များသည် ကျေးဇူးတင် အဖွဲ့အစည်း အဖွဲ့အစည်း ပါအောင်ဖြစ်သည်။

* အမျိုးသား၊ အမျိုးသမီး အဖွဲ့ - ပါဝင်မှုအဖွဲ့များသည် ဆောင်ရွက်မှု၊ အဖွဲ့အစည်း အဖွဲ့အစည်း ဖြစ်သည်။

* ကျောင်းကော်မတီ၊ ညှိနှိုင်းကော်မတီ၊ စီမံကိန်းအဖွဲ့ဝင်များသည် ရပ်ရွာအဖွဲ့အစည်း အဖွဲ့အစည်း အဖွဲ့အစည်း အဖွဲ့အစည်း ဖြစ်သည်။

* ကျေးဇူးပြုပေးခြင်းအဖွဲ့အစည်းများမှာ - ဆွေးနွေး၊ ဂုဏ်ထူးဆောင်များ၊ ဦးစီးကော်မတီ၊ သမားတို့အဖွဲ့အစည်း၊ ယုတ်ကော်မတီ၊ ကျေးဇူးအဖွဲ့အစည်း နှင့် ဆက်သွယ်ရမည်။



၆.၆ ပင့်ကူအိမ်ကွန်ယက် နှင့် သုံးသပ်ချက်

ပင့်ကူအိမ် သုံးသပ်ခြင်း

ကျေးရွာ - ကြက်တဲ
အုပ်စု - ပုဇွန်ပွယ်

ကျာ

မြို့နယ် - ရေကြီး
ရက်စွဲ - ၁၃. ၁၁. ၀၉

ပညာရေး: လက်ကျမ်း
မိမိ

ပျက်ပျက်: ဝှင် ပါဝင်မှု

ပစ္စည်း: ပုံစံ
ပိုင်ဆိုင်မှု

မိသားစု: ခွဲ
လုံခြုံမှု

ပျက်ပျက်: ဝှင်ဆုံးဖြတ်
ချက်ပုံ

အကျင့်: အကြောင်း
ပိုင်ဆိုင်မှုအဆုံး: ပုံစံ

မိသားစု: အား
ပိုင်ဆိုင်မှု

အလုပ်အကိုင်: အခွင့်အလမ်း
ပျက်ပျက်

မိသားစု: ပေါ်ဝှင် ပျက်ပျက်မှု

ဝှင်ပျက်ပျက်

မိသားစု: အား
ပိုင်ဆိုင်မှု

ဦးဆောင်ဆွေးနွေးမှု - ဦးစိုး ချစ်
မှတ်တမ်း: တင်ပြမှု - စင်္ဒါ ခင်မာချို
ပါဝင်စင်ဆက်မှု - ကျား (၉)

ပေးရာ - ကျန်းမာရေး
အချိန် - ၂:၀၀



ပင့်ကူကိမ်သုံးသပ်ခြင်း

ကျေးရွာ - ဇွန်တစ်
အုပ်စု - ဥက္ကဋ္ဌ

၆

မြို့နယ် - ယွန်ကွယ်
ရက်စွဲ - ၁၃.၁၁.၁၉

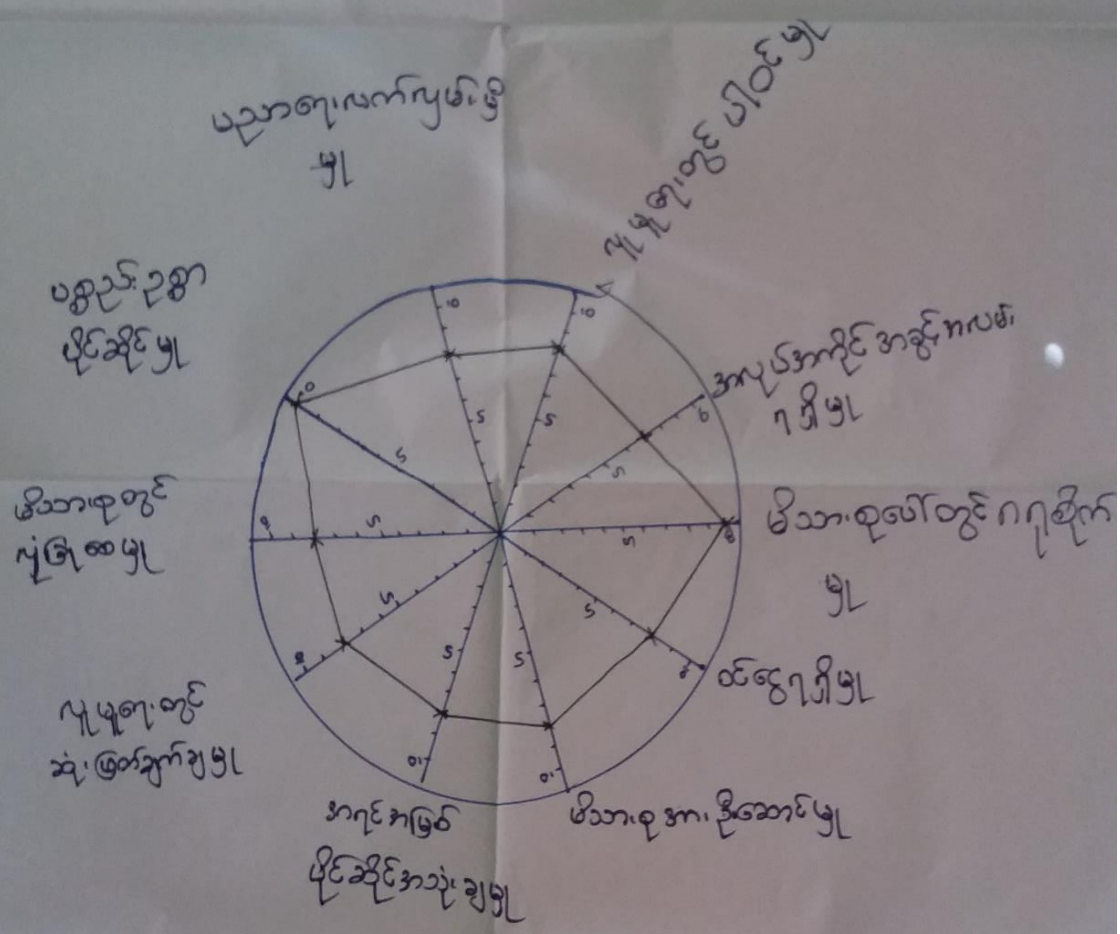

မှတ်တမ်းတင်သူ - ဒေါ်ခင်မာချို
ဦးဆောင်ဆွေးနွေးသူ - ဒေါ်ဝင်းသီတာ
ပါဝင်ဆွေးနွေးသူ - ၆ (၉)

ရေးရာ - နန်းကြီးကျောင်း
အချိန် - ၂:၀၀



ပင့်ကူကိတ်သုံးသပ်ခြင်း

ကျေးဇူး - ဇွန်လ

နတ်စု - ဥစ္စာပွယ်

၉ ၇၃

ရက်စွဲ - ဇွန်လ

၇၃.၁၁.၃၀

ယုဒစု၊ လက်ပွယ်မြို့
၅၂

ပုဂံစု၊ တွင်ပါဝင်၅၂

ပစ္စည်းဥစ္စာ
ပိုင်ဆိုင်မှု

မိဘာစုတွင်
ပိုင်ဆိုင်မှု

ပုဂံစုတွင်
ဆုံးဖြတ်ချက်ချမှု

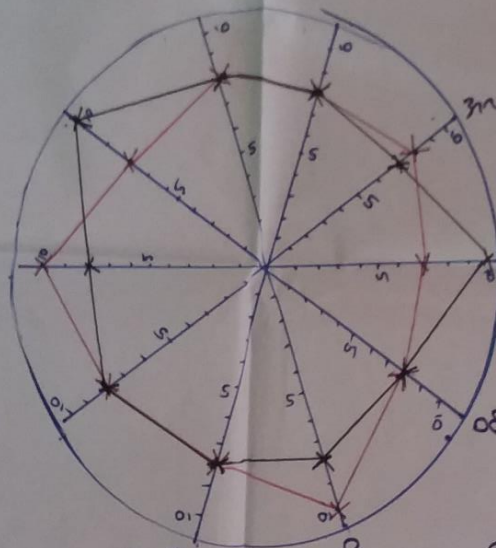

အပူအကိုင်အခွင့်အလမ်း
ရှိမှု

မိဘာစုပေါ်တွင်ကုန်စည်မှု

ထင်ရှားရှိမှု

အကူအညီ

ပိုင်ဆိုင်အသုံးချမှု

မိဘာစုအားဦးဆောင်မှု

ဦးဆောင်ဆွေးနွေးသူ - ဦးဖိုးချစ်၊ ဒေါ်လှသိတာ

မှတ်တမ်းတင်သူ - ဒေါ်ခင်မာချို

ပါဝင်ဆွေးနွေးသူ - ၇၃ (၉)၊ ၈ (၉)

ဖျက် - ဆုံးဖြတ်ရေး

အချိန် - အချိန် ၂:၀၀



ပင့်ကူအိမ်ကွန်ယက် သုံးသပ်ချက်။

ကျေးဇူး-ကြက်တဲ	ပင့်ကူအိမ်သုံးသပ်ခြင်း	မြို့ပယ်-ပျော်ကွယ်
အုပ်စု- ဥက္ကဋ္ဌ		ရက်စွဲ- ၁၃.၁၁.၁၉

ဆွေးနွေးခြင်း နှင့် ဆန်းစစ်ခြင်း

- * အပျပ်ကင်္ဂုဏ်ကွင်းကလေး ၈၅၅ မြို့၊ မိသားစုကား ခိုဆောင်မှု၊
- မိသားစုတွင်လုံခြုံရေးအတွက် အမျိုးသားများက အမျိုးသမီးများထက်
- သာယာဖွယ်ရာစေရန်အတွက် ရသည်။
- * မိသားစုပေါ်တွင် ဂရုစိုက်မှု၊ ပစ္စည်းဥစ္စာပိုင်ဆိုင်မှုအတွက် အမျိုးသမီးများ
- အမျိုးသားများထက်သာယာဖွယ်ရာစေရန်အတွက် ရသည်။
- * ယူဆရေးလက် ပြစ်မှု၊ လျှို့ဝှက်ရေးတွင်ပါဝင်မှု၊ ဝင်ငွေရရှိမှု
- အရင်းအမြစ် ပိုင်ဆိုင်မှုအားလုံး၊ လျှို့ဝှက်ရေးတွင် ဆုံးဖြတ်ချက်ချမှုအတွက်
- အမျိုးသား နှင့် အမျိုးသမီးတို့တူ အား ဖြစ်စေရန်အတွက် ရသည်။



၆.၈ ကျေးရွာ၏ မျက်မှန်ချက် (၄)နှစ်စာ ကျေးရွာဖွံ့ဖြိုးရေးအစီအစဉ်

ကျေးရွာ - ဩဂတ် ကုန်စု - ၃၅၅၀		မ	ဖွံ့ဖြိုးရေး - ဝေဟန ရက်စွဲ - ၁၄.၁၁.၁၉
ကခပ်ကခဲ	မျှော်မျှားချက်	ဖွံ့ဖြိုးရေးလုပ်ငန်းများ	
- ရွာတွင်းလမ်းများ ရေပိုရေလာမကောင်း ဆော့ဇာလွှာ ဖွင့်ထုပြုခြင်း	- လမ်းဆေးရေဖြောင့်များ ရေပိုရေလာမကောင်း မျှားလာစေရန်	- အုတ်ခဲရေဖြောင့် ဖြေလုပ်ခြင်း	
- တာသင်ကျောင်းဆောင်မလုံလောက် ခြင်းကြောင့် ကလေးများတာသင်ရုံခံရခြင်း	- ကျောင်းဆောင်များ တိုးချဲ့ခြင်း ကျောင်းသားများ ဖျော့ လုံလောက် စွာတာသင်နိုင်စေရန်	- တာသင်ကျောင်း တိုးချဲ့ခြင်း	
- ဆေးပေးခန်းမရှိဆော့ဇာလွှာ ကျန်းမာရေးအတွက် အခက်အခဲရှိခြင်း	- ဆေးပေးခန်း ရှိလာဆောင်ရွက်ခြင်း ကျန်းမာရေးအတွက် လွယ်ကူလာမည်	- ဆေးပေးခန်း တည်ဆောက်ခြင်း	
- ဆရာ/ဆရာမများအတွက် နားထောင်ခန်း မရှိဆော့ဇာလွှာ ဖျော့ခပ်ခြင်း	- ဆရာ/မများအတွက် ဖျော့များ လွယ်ကူလာစေရန်	- ဝန်ထမ်း နိမ့်မဟာ	



ကျေးဇူး-ဇွန်-ဇွန် ကုန် - ဥဒ္ဓိယ	m	မြို့နယ်-ပျော်ကန် ရက်စွဲ - ၁၄.၁၁.၁၉
ကဏ္ဍကဏ္ဍ	ပျော်ပျော်ပျော်	ဖွံ့ဖြိုးရေးလုပ်ငန်းများ
<ul style="list-style-type: none"> - စွာတွင်းလမ်းများရေစီးရေလာ မကောင်းဆောင်ရွက် ဖွဲ့စည်းခြင်း 	<ul style="list-style-type: none"> - လမ်းဆေးရေအောင်းများ ရေစီးရေလာကောင်းပြုလာစေရန် 	<ul style="list-style-type: none"> - ကုန်ပိရေအောင်းဖြုတ်ပယ်ခြင်း
<ul style="list-style-type: none"> - တာသစ်ကျောင်းဆောင် မလုံလောက် ခြင်း၊ ငြော့၊ ကလေးများ တာသစ်ရန် ခက်ခဲနေခြင်း 	<ul style="list-style-type: none"> - ကျောင်းဆောင်များတိုးချဲ့ ပြီး ကျောင်းပစ္စည်းများ ထုတ်လုပ် စွာတာသစ်ပြင်ပေး 	<ul style="list-style-type: none"> - တာသစ်ကျောင်းတိုးချဲ့ ဖြစ်
<ul style="list-style-type: none"> - ဆေးပေးခန်းမရှိသော ငြော့၊ ကျွမ်းကျင် စာတွက်ကဏ္ဍကဏ္ဍ ရှိခြင်း 	<ul style="list-style-type: none"> - ဆေးပေးခန်းမရှိလာသော ငြော့၊ ကျွမ်းကျင်ရေးကဏ္ဍကုန်ပစ္စည်းများ 	<ul style="list-style-type: none"> - ဆေးပေးခန်းမတည်ဆောက်ခြင်း
<ul style="list-style-type: none"> - အားကစားကွင်း မပြည့် ငြော့ လျှောက်ထားရန် အားကစားလိုက်စားမှု ကျေးဇူးပြုပါ 	<ul style="list-style-type: none"> - အားကစားကွင်း ရှိသော ငြော့ အားကစားလိုက်စားမှု ပြုလုပ်ခြင်း စေရန် 	<ul style="list-style-type: none"> - အားကစားကွင်း



ကျေးဇူး-ဇာတိကဏ္ဍ
ကုသလ - ပုဏ္ဏား

ပြန်လည်-ပေးအပ်
ရက်စွဲ - ၁၄.၁၁.၁၉

စဉ်	ဖွဲ့ဖွဲ့ရေးလုပ်ငန်းများ	အဆိုပြုသူ	အဆင့်
၁	ကုတ်စီရင်ရေးအဖွဲ့၊ ပြုလုပ်ခြင်း	m + u	၁
၂	စာသင်ကျောင်းဆောင်တို့ ညှိခြင်း	m + u	၂
၃	ဆေးပေးဆိုင်တည်ဆောက်ခြင်း	m + u	၃
၄	အားကစားကွင်း	m	
၅	စင်စစ်အိမ်ယာ	u	



၆။ ကော်မတီဝင်များရွေးချယ်ခြင်းနှင့်ကျေးရွာဖွံ့ဖြိုးရေးအစီအစဉ်ဆောင်ရွက်မှုမှတ်တမ်းဓါတ်ပုံများ



ကျေးရွာလူထုမှအခက်အခဲများဖော်ထုတ်ဆွေးနွေးနေစဉ် မှတ်တမ်းဓါတ်ပုံ



စီမံကိန်းမိတ်ဆက်အစည်းအဝေး မှတ်တမ်းဓါတ်ပုံ



အမျိုးသမီးများပင့်ကူအိမ်ကွန်ယက်ရေးဆွဲနေစဉ် မှတ်တမ်းဓာတ်ပုံ



ကျေးရွာဖွံ့ဖြိုးရေးဦးစားပေးမဲပေးရန်တန်းစီနေကြစဉ်



၇။ ကော်မတီဝင်များစာရင်း

ကျေးရွာစီမံကိန်းအထောက်အကူပြုကော်မတီ စာရင်းများ		
ကျေးရွာ- (ကြွက်တံ)		အုပ်စု- <i>အရှေ့ပင်</i>
စဉ်	အမည်	ကျား/မ ရာထူး
၁	ဒေါ်မာဦး	မ စေတနာ့ဝန်ထမ်း
၂	ဦးရွှေစိုး	ကျား စေတနာ့ဝန်ထမ်း
၃	ဦးစိုးမေ	ကျား စီတောက်ဥက္ကဋ္ဌ
၄	ဒေါ်ဆာလေးဣဒ်	မ စီတောက်ဥက္ကဋ္ဌ
၅	ဦးစိုးဥဒ်	ကျား ဝယ်ယူရေးဆပ်ကော်မတီဥက္ကဋ္ဌ
၆	ဦးတင်ကျော်ဦး	ကျား ဝယ်ယူရေးဆပ်ကော်မတီ
၇	ဒေါ်နန်းယုမော်	မ ဝယ်ယူရေးဆပ်ကော်မတီ
၈	ဦးအောင်ကျော်ဖြူ	ကျား စောင့်ကြည့်ကြီးကြပ်ရေးဆပ်ကော်မတီဥက္ကဋ္ဌ
၉	ဒေါ်သန်းဖြူ	မ စောင့်ကြည့်ကြီးကြပ်ရေးဆပ်ကော်မတီ
၁၀	ဒေါ်ခင်ဌေးဝင်း	မ စောင့်ကြည့်ကြီးကြပ်ရေးဆပ်ကော်မတီ
၁၁	ဦးကျော်စွာ	ကျား လည်ပတ်ထိန်းသိမ်းရေးဆပ်ကော်မတီဥက္ကဋ္ဌ
၁၂	ဒေါ်အေးဖြူ	မ လည်ပတ်ထိန်းသိမ်းရေးဆပ်ကော်မတီ
၁၃	ဒေါ်ဝင်းခင်ဦး	မ လည်ပတ်ထိန်းသိမ်းရေးဆပ်ကော်မတီ
၁၄	ဦးကျော်စွာ	ကျား ကျေးရွာငွေစာရင်းကိုင်
၁၅	ဒေါ်စိုးအောင်	မ ဝေဖန်အကြံပြုတိုင်ကြားချက်ဖြေရှင်းရေးအဖွဲ့
၁၆	ဦးကျော်စွာ	ကျား ဝေဖန်အကြံပြုတိုင်ကြားချက်ဖြေရှင်းရေးအဖွဲ့
၁၇		
၁၈		
၁၉		
၂၀		
၂၁		
၂၂		
၂၃		
၂၄		
၂၅		



၈။ ပထမနှစ်စက်ဝန်း ပုံစံ-စ-၁ ကျေးရွာအခြေခံအချက်အလက်

ပုံစံ - စ - ၁ ကျေးရွာအခြေခံအချက်အလက်များ (Form PC 1)

လစ်ညွှန်ချက်၊ ကျေးရွာတစ်ရွာသို့ ပထမဆုံးမိတ်ဆက်ခရီး သွားရောက်သောအခါ လူထုစည်းရုံးရေးမှူးသည် ကျေးရွာ ခေါင်းဆောင်များအား ကျေးရွာအချက်အလက်များကို မေတ္တာရပ်ခံ၍ တောင်းခံရသည်။ ဤအချက်အလက်များကို စီမံကိန်း မိတ်ဆက်အစည်းဝေးမတိုင်မီတောင်းခံရမည်။ စီမံကိန်းမိတ်ဆက်အစည်းဝေးတွင် လူထုစည်းရုံးရေးမှူးသည် ဤအချက်အလက် များအား စစ်ဆေးပြီး မှန်ကန်အောင်ပြုလုပ်ရမည်။ ပြီးနောက်တွင် လူထုစည်းရုံးရေးမှူးမှ သတင်းအချက်အလက်ထံသို့ Tablets မှ တဆင့် ဖြည့်သွင်းရမည်။

ကျေးရွာခေါင်းဆောင် အမည်	ဦးနုပိက	ကျေးရွာခေါင်းဆောင်၏ ဖုန်းနံပါတ်	၀၅ - ၇၇၈၈၂၄၂၅၂	လူထုစည်းရုံးရေးမှူး၏ အမည်	ဦးအောင်ကျော်မင်း
ပြည်နယ်/တိုင်းဒေသကြီး	မြို့နယ်	ကျေးရွာအုပ်စု	ကျေးရွာ	ကျေးရွာ	ကျေးရွာ
	မြို့နယ် - ဇေယျာဘူမိ	ကျေးရွာအုပ်စု - ဥက္ကဋ္ဌာယ်	ကျေးရွာ - ဤရွာ		

တ၊ လူဦးရေ

လူမျိုးစု	အိမ်ထောင်စုအရေအတွက်	ကိုးကွယ်သည့်ဘာသာ	အိမ်ထောင်စုအရေအတွက်
လူမျိုးစု (၁) - မြန်မာ	၁၀၁	ဘာသာ (၁) - မြန်မာ	၁၀၁
လူမျိုးစု (၂) -----		ဘာသာ (၂) -----	
လူမျိုးစု (၃) -----		ဘာသာ (၃) -----	
လူမျိုးစုရော -----		ဘာသာရော -----	
အခြား	အရေအတွက်		
မသန်စွမ်းသူများ	၄		
သက်ကြီးရွယ်အိုများ (၆၅ နှစ် နှင့် အထက်)	၂၂		
စစ်ဘေးရှောင်			

	အမျိုးသား (အရေအတွက်)	အမျိုးသမီး (အရေအတွက်)
လူဦးရေ		
လူမျိုးစု (၁) - မြန်မာ	၂၂၉	၂၃၂
လူမျိုးစု (၂) -----		
လူမျိုးစု (၃) -----		
အခြား		
အိမ်ထောင်စုဦးစီး	၉၂	၅၉

(ခ) အခြေခံအောက်အဖွဲ့ အသုံးအဆောင်များ

စာသင်ကျောင်း	အမှတ် ခြံမီ	ကျန်းမာရေး	အမှတ် ခြံမီ	ဘာသာရေး အဆောက် အအုံများ	အမှတ် ခြံမီ



အထက်တန်းကျောင်း	<input type="checkbox"/>	ဆေးရုံ	<input type="checkbox"/>	စေတီ	<input checked="" type="checkbox"/>
အလယ်တန်းကျောင်း	<input type="checkbox"/>	ကျန်းမာရေးဌာန	<input type="checkbox"/>	ဘုန်းကြီးကျောင်း	<input checked="" type="checkbox"/>
မူလတန်းကျောင်း	<input checked="" type="checkbox"/>	ကျန်းမာရေးဌာနခွဲ	<input type="checkbox"/>	ဟိန္ဒူဘုရားကျောင်း	<input type="checkbox"/>
ပုဂ္ဂိုလ်ကျောင်း	<input type="checkbox"/>	ဆေးပေးခန်း	<input type="checkbox"/>	ဓရစ်ယာန်ကျောင်း	<input type="checkbox"/>
အခြား	<input type="checkbox"/>	အခြား	<input type="checkbox"/>	ဗလီ	<input type="checkbox"/>
				အခြား	<input type="checkbox"/>
မှတ်ချက်		မှတ်ချက်		မှတ်ချက်	

(ဂ) ကျွမ်းကျင်သူများမှတ်တမ်း (ကျေးရွာတွင်နေထိုင်သော သို့မဟုတ် တခြားရွာမှလာရောက်သော ကျွမ်းကျင်သူများ)

(၁) စာသင်ကျောင်း			(၂) ကျန်းမာရေး			(၃) လက်မှုပညာရှင်		
	ရွာတွင်နေထိုင်သူ	အခြားရွာမှလာသူ		ရွာတွင်နေထိုင်သူ	အခြားရွာမှလာသူ		ရွာတွင်နေထိုင်သူ	အခြားရွာမှလာသူ
မူလတန်းပြဆရာ/မ	<input type="checkbox"/>	<input checked="" type="checkbox"/>	ဆရာဝန်	<input type="checkbox"/>	<input type="checkbox"/>	လက်သမား	<input checked="" type="checkbox"/>	<input type="checkbox"/>
အထက်တန်းပြဆရာ/မ	<input type="checkbox"/>	<input type="checkbox"/>	လက်ထောက်ကျန်းမာရေးပုဂ္ဂိုလ်	<input type="checkbox"/>	<input type="checkbox"/>	ပန်းရံ	<input checked="" type="checkbox"/>	<input type="checkbox"/>
အလယ်တန်းပြဆရာ/မ	<input type="checkbox"/>	<input type="checkbox"/>	အမျိုးသမီးကျန်းမာရေးဆရာမ	<input type="checkbox"/>	<input type="checkbox"/>	လှုပ်စစ်ကျွမ်းကျင်၊ ဦးသမား	<input type="checkbox"/>	<input type="checkbox"/>
ပုဂ္ဂိုလ်ဆရာ/မ	<input type="checkbox"/>	<input type="checkbox"/>	သားဖွားဆရာမ	<input type="checkbox"/>	<input checked="" type="checkbox"/>	ရေပိုက်သူသည်	<input type="checkbox"/>	<input type="checkbox"/>
အခြား	<input type="checkbox"/>	<input type="checkbox"/>	ပြည်သူ့ကျန်းမာရေးလုပ်သား	<input type="checkbox"/>	<input checked="" type="checkbox"/>	တော်ပြင်ဆရာ	<input type="checkbox"/>	<input type="checkbox"/>
မှတ်ချက်			မှတ်ချက်			မှတ်ချက်		

(ဃ) ကျေးရွာသို့ ရောက်ရှိနိုင်သည့် လမ်းအခြေအနေ / ကျေးရွာတစ်ရွာသည် ၎င်း၏ ကျေးရွာအုပ်စုနှင့် ဆက်သွယ်ထားသော လမ်းအခြေအနေ (အောက်ပါတို့ကိုစိုင်းပါ)

ကျောက်ကြမ်းလမ်း ကတ္တရာလမ်း ကွန်ကရစ်လမ်း မော်တော်ဆိုင်ကယ်လမ်း
 ကျောက်စင်းလမ်း မြေသားလမ်း လှသွားလမ်း အခြား _____

(င) ကျေးရွာဖွံ့ဖြိုးမှုစီမံချက်

- (၁) လူထုပဟိုပြုစီမံကိန်းမစတင်မီ ဤကျေးရွာတွင်ကျေးရွာဖွံ့ဖြိုးမှု စီမံချက်ရှိခဲ့ပါသလား? ပိုင်ပိုင်
 ရှိပါသည်/မရှိပါ/မသိပါ
- (၂) ရှိခဲ့ပါလျှင် ဤစီမံချက်ကို မည်သည့် ခုနှစ်တွင်ပြင်ဆင်ခဲ့ပါသနည်း? နှစ်-----/မသိပါ
- (၃) ဤစီမံချက်ကို မြို့နယ်မှအတည်ပြုခဲ့ပါသလား? ပြုခဲ့ပါသည်/မပြုခဲ့ပါ /မသိပါ

(စ) ခရီးအကွာအဝေး

- (၁) ဤကျေးရွာ၏ပဟိုမှ ၎င်းကျေးရွာအုပ်စု၏ပဟိုအထိ ခရီးမိုင်မည်မျှကွာဝေးသနည်း? မိုင်-၃-၁/မသိပါ
- (၂) ဤကျေးရွာမှ ၎င်းကျေးရွာအုပ်စုပဟိုအထိ သွားလာရာတွင်ကြာမြင့်သည့်အချိန်

ခြောက်သွေ့ ရာသီတွင်ကြာချိန် - ၂၅ မိနစ်၊ ထော်လာရီ/မော်တော်ဆိုင်ကယ်/ခြေလျင်/လား/မော်တော်ဘုတ်/အခြား -----

မိုးရာသီတွင်ကြာချိန် - ၂၀ မိနစ်၊ ထော်လာရီ/မော်တော်ဆိုင်ကယ်/ခြေလျင်/လား/မော်တော်ဘုတ်/အခြား -----



(ဆ) ပတ်ဝန်းကျင်ဆိုင်ရာ သဘာဝဘေးအန္တရာယ်
 ဤကျေးရွာတွင် ရေကြီးခြင်းကဲ့သို့ သဘာဝဘေးအန္တရာယ်ကျရောက်မှုကြောင့် ရှိပါသလား။
 မရှိပါ ရှိပါသည် ရှိလျှင်ဖော်ပြပါ -----

(ဇ) ကျေးရွာတွင် ခွဲစည်းထားသော အဖွဲ့အစည်းများ
 လူထုပညာပြုစီမံကိန်းမတိုင်မီ ဤကျေးရွာတွင် ကျေးရွာဖွံ့ဖြိုးရေးအတွက် အစိုးရ (သို့) ရွာသားများကိုယ်တိုင်(သို့) စီမံကိန်းတစ်ခုခုမှ
 ခွဲစည်းထားသည့် အဖွဲ့အစည်းများရှိပါသလား။

(၁) အဖွဲ့အစည်းအမည် -----

(၂) အဖွဲ့အစည်းအဖွဲ့ဝင်အရေအတွက် -----

(၃) အဖွဲ့အစည်း၏အဖွဲ့ဝင်

(ဈ) အထွေထွေအုပ်ချုပ်ရေး ဦးစီးဌာန (GAD) မှ မှတ်တမ်းတင်ထားခြင်း
 ဤကျေးရွာသည် အထွေထွေအုပ်ချုပ်ရေး ဦးစီးဌာန (GAD) မှ မှတ်တမ်းတင်ထားမှု ရှိပါသလား။
 မရှိပါ ရှိပါသည်

ကျေးရွာခေါင်းဆောင်

အမည် ဦးပေါက်စ

လက်မှတ် [Signature] ဇန.စွဲ

လူထုစည်းရုံးရေးမှူး

အမည် ဦးကျော်ကျော်လင်း

လက်မှတ် [Signature] ဇန.စွဲ



ဒုတိယနှစ်စက်ဝန်း ကျေးရွာအခြေခံအချက်အလက်များ (ပုံစံ-၁)

ပုံစံ - ၁ - ၁ ကျေးရွာအခြေခံအချက်အလက်များ (Form PC 1)

လမ်းညွှန်ချက်၊ ကျေးရွာတစ်ရွာသို့ ပထမဆုံးမိတ်ဆက်ခရီး သွားရောက်သောအခါ လူထုစည်းရုံးရေးမှူးသည် ကျေးရွာ ခေါင်းဆောင်များအား ကျေးရွာအချက်အလက်များကို မေတ္တာရပ်ခံ၍ တောင်းခံရသည်။ ဤအချက်အလက်များကို စီမံကိန်း မိတ်ဆက်အစည်းဝေးမတိုင်မီတောင်းခံရမည်။ စီမံကိန်းမိတ်ဆက်အစည်းဝေးတွင် လူထုစည်းရုံးရေးမှူးသည် ဤအချက်အလက် များအား စစ်ဆေးပြီး မှန်ကန်အောင်ပြုလုပ်ရမည်။ ပြီးနောက်တွင် လူထုစည်းရုံးရေးမှူးမှ သတင်းအချက်အလက်ထံသို့ Tablets မှ တစ်ဆင့် ဖြည့်သွင်းရမည်။

ကျေးရွာခေါင်းဆောင် အမည် ဦးပေါက်စ ကျေးရွာခေါင်းဆောင်၏ ဖုန်းနံပါတ် ၀၇-၇၇၈၈၁၄၉၅၉ လူထုစည်းရုံးရေးမှူး၏ အမည် ဒေါ်ခင်စာချို

ပြည်နယ်/တိုင်းဒေသကြီး မွန်ပြည်နယ် ခရိုင် ပျဉ်းတည် ကျေးရွာအုပ်စု ပုဂံကွယ် ကျေးရွာ ၈၆၈၀၆

က၊ လူဦးရေ	အိမ်ထောင်စုအရေအတွက်	ကိုးကွယ်သည့်ဘာသာ	အိမ်ထောင်စုအရေအတွက်
လူမျိုးစု			
လူမျိုးစု (၁) <u>ဗမာ</u>	<u>၁၁၅</u>	ဘာသာ (၁) <u>ဗုဒ္ဓ</u>	<u>၁၁၅</u>
လူမျိုးစု (၂) -----		ဘာသာ (၂) -----	
လူမျိုးစု (၃) -----		ဘာသာ (၃) -----	
လူမျိုးစုရော အခြား -----		ဘာသာရော -----	
မသန်စွမ်းသူများ	<u>၄</u>		
သက်ကြီးရွယ်အိုများ (၆၅ နှစ် နှင့် အထက်)	<u>၂၂</u>		
ကျေးရွာရှောင်			

	အမျိုးသား (အရေအတွက်)	အမျိုးသမီး (အရေအတွက်)
လူဦးရေ		
လူမျိုးစု (၁) <u>ဗမာ</u>	<u>၂၂၉</u>	<u>၂၃၅</u>
လူမျိုးစု (၂) -----		
လူမျိုးစု (၃) -----		
အခြား		
အိမ်ထောင်စုဦးရီး	<u>၆၅</u>	<u>၂၀</u>

(ခ) အခြေခံအဆောက်အအုံ အသုံးအဆောင်များ

စာသင်ကျောင်း	အမှတ် ခြံစံပါ	ကျန်းမာရေး	အမှတ် ခြံစံပါ	ဘာသာရေး အဆောက် အအုံများ	အမှတ် ခြံစံပါ



အထက်တန်းကျောင်း	<input type="checkbox"/>	ဆေးရုံ	<input type="checkbox"/>	စေတီ	<input checked="" type="checkbox"/>
အလယ်တန်းကျောင်း	<input type="checkbox"/>	ကျန်းမာရေးဌာန	<input type="checkbox"/>	ဘုန်းကြီးကျောင်း	<input checked="" type="checkbox"/>
မူလတန်းကျောင်း	<input type="checkbox"/>	ကျန်းမာရေးဌာနခွဲ	<input type="checkbox"/>	ဟိန္ဒူဘုရားကျောင်း	<input type="checkbox"/>
မူကြိုကျောင်း	<input checked="" type="checkbox"/>	ဆေးပေးခန်း	<input type="checkbox"/>	ရေစိမ့်ယာန်ကျောင်း	<input type="checkbox"/>
အခြား	<input type="checkbox"/>	အခြား	<input type="checkbox"/>	ဗလီ	<input type="checkbox"/>
				အခြား	<input type="checkbox"/>
မှတ်ချက်		မှတ်ချက်		မှတ်ချက်	

(ဂ) ကျွမ်းကျင်သူများမှတ်တမ်း (ကျေးရွာတွင်နေထိုင်သော သို့မဟုတ် တခြားရွာမှလာရောက်သော ကျွမ်းကျင်သူများ)

(၁) စာသင်ကျောင်း			(၂) ကျန်းမာရေး			(၃) လက်မှုပညာရှင်		
	ရွာတွင်နေထိုင်သူ	အခြားရွာမှလာသူ		ရွာတွင်နေထိုင်သူ	အခြားရွာမှလာသူ		ရွာတွင်နေထိုင်သူ	အခြားရွာမှလာသူ
မူလတန်းပြဆရာ/မ	<input checked="" type="checkbox"/>	<input checked="" type="checkbox"/>	ဆရာဝန်	<input type="checkbox"/>	<input type="checkbox"/>	လက်သမား	<input checked="" type="checkbox"/>	<input type="checkbox"/>
အထက်တန်းပြဆရာ/မ	<input type="checkbox"/>	<input type="checkbox"/>	လက်ထောက်ကျန်းမာရေးမှူး	<input type="checkbox"/>	<input type="checkbox"/>	ပန်းရံ	<input type="checkbox"/>	<input type="checkbox"/>
အလယ်တန်းပြဆရာ/မ	<input type="checkbox"/>	<input type="checkbox"/>	အမျိုးသမီးကျန်းမာရေးဆရာမ	<input type="checkbox"/>	<input checked="" type="checkbox"/>	လျှပ်စစ်ကျွမ်းကျင်ပညာရှင်	<input type="checkbox"/>	<input checked="" type="checkbox"/>
မူကြိုဆရာ/မ	<input type="checkbox"/>	<input type="checkbox"/>	သားဖွားဆရာမ	<input type="checkbox"/>	<input type="checkbox"/>	ရေပိုက်သွယ်သူ	<input type="checkbox"/>	<input type="checkbox"/>
အခြား	<input type="checkbox"/>	<input type="checkbox"/>	ပြည်သူ့ကျန်းမာရေးလုပ်သား	<input type="checkbox"/>	<input type="checkbox"/>	စက်ပြင်ဆရာ	<input type="checkbox"/>	<input checked="" type="checkbox"/>
မှတ်ချက်			မှတ်ချက်			မှတ်ချက်		

(ဃ) ကျေးရွာသို့ ရောက်ရှိနိုင်သည့် လမ်းအခြေအနေ / ကျေးရွာတစ်ရွာသည် ၎င်း၏ ကျေးရွာအုပ်စုနှင့် ဆက်သွယ်ထားသော လမ်းအခြေအနေ (အောက်ဖော်ပြပါအတိုင်းပါ)

ကျောက်ကြမ်းလမ်း ကတ္တရာလမ်း ကွန်ကရစ်လမ်း မော်တော်ဆိုင်ကယ်လမ်း
 ကျောက်ခင်းလမ်း မြေသားလမ်း လူသွားလမ်း အခြား _____

(င) ကျေးရွာဖွံ့ဖြိုးမှုစီမံချက်

(၁) လူထုပဟိုက်ပြုစီမံကိန်းမစတင်မီ ဤကျေးရွာတွင်ကျေးရွာဖွံ့ဖြိုးမှု စီမံချက်ရှိခဲ့ပါသလား? ပိုင်းပါ
ရှိပါသည်/မရှိပါ/မသိပါ

(၂) ရှိခဲ့ပါလျှင် ဤစီမံချက်ကို မည်သည့် ခုနှစ်တွင်ပြင်ဆင်ခဲ့ပါသနည်း? နှစ်-----/မသိပါ

(၃) ဤစီမံချက်ကို မြို့နယ်မှအတည်ပြုခဲ့ပါသလား? ပြုခဲ့ပါသည်/မပြုခဲ့ပါ /မသိပါ

(စ) ခရီးအကွာအဝေး

(၁) ဤကျေးရွာ၏ပဟိုမှ ၎င်းကျေးရွာအုပ်စု၏ပဟိုအထိ ခရီးမိုင်မည်မျှကွာဝေးသနည်း? မိုင်-----/မသိပါ

(၂) ဤကျေးရွာမှ ၎င်းကျေးရွာအုပ်စုပဟိုအထိ သွားလာရာတွင်ကြာမြင့်သည့်အချိန်။

ခြောက်သွေ့ရာသီတွင်ကြာချိန် ----- ၁၅ မိနစ် ထော်လာဂျီ/မော်တော်ဆိုင်ကယ်/ခြေလျင်/လား/မော်တော်ဘုတ်/အခြား -----

မိုးရာသီတွင်ကြာချိန် ----- ၂၀ မိနစ် ထော်လာဂျီ/မော်တော်ဆိုင်ကယ်/ခြေလျင်/လား/မော်တော်ဘုတ်/အခြား -----



(ဆ) ပတ်ဝန်းကျင်ဆိုင်ရာ သဘာဝဘေးအန္တရာယ်

ဤကျေးရွာတွင် ရေကြီးခြင်းကဲ့သို့ သဘာဝဘေးအန္တရာယ်ကျရောက်ဖွဲ့ခြင်း ရှိပါသလား။

မရှိပါ

ရှိပါသည်

ရှိလျှင်ဖော်ပြပါ မေ့ကြားခြင်း-----

(ဇ) ကျေးရွာတွင် ဖွဲ့စည်းထားသော အဖွဲ့အစည်းများ

လူထုဗဟိုပြုစီမံကိန်းမတိုင်မီ ဤကျေးရွာတွင် ကျေးရွာဖွံ့ဖြိုးရေးအတွက် အစိုးရ (သို့) ရွာသားများကိုယ်တိုင်(သို့) စီမံကိန်းတစ်ခုခုမှ ဖွဲ့စည်းထားသည့် အဖွဲ့အစည်းများရှိပါသလား။

(၁) ပထမကျေးရွာအဖွဲ့-----

(၂) သဒ္ဓါမြို့နယ်-----

ဆရာတော် အဖွဲ့

(ဈ) အထွေထွေအုပ်ချုပ်ရေး ဦးစီးဌာန (GAD) မှ မှတ်တမ်းတင်ထားခြင်း

ဤကျေးရွာသည် အထွေထွေအုပ်ချုပ်ရေး ဦးစီးဌာန (GAD) မှ မှတ်တမ်းတင်ထားမှု ရှိပါသလား။

မရှိပါ

ရှိပါသည်

ကျေးရွာခေါင်းဆောင်

အမည်

ဦးမောင်စိန်

လက်မှတ်

[Signature]

နေ့စွဲ

၂၅.၁၁.၁၇

လူထုစည်းရုံးရေးမှူး

အမည်

မောင်စောဦ

လက်မှတ်

[Signature]

နေ့စွဲ

၂၅.၁၁.၁၇



တတိယနှစ်စက်ဝန်း

ပုံစံ - ၈ - ၁ ကျေးရွာအခြေခံအချက်အလက်များ (Form PC 1)

လမ်းညွှန်ချက်၊ ကျေးရွာတစ်ရွာသို့ ပထမဆုံးမိတ်ဆက်ရေး သွားရောက်သောအခါ လူထုစည်းရုံးရေးမှူးသည် ကျေးရွာခေါင်းဆောင်များအား ကျေးရွာအချက်အလက်များကို မေတ္တာရပ်ခံ၍ တောင်းခံရသည်။ ဤအချက်အလက်များကို စီမံကိန်းမိတ်ဆက်အစည်းဝေးမတိုင်မီတောင်းခံရမည်။ စီမံကိန်းမိတ်ဆက်အစည်းဝေးတွင် လူထုစည်းရုံးရေးမှူးသည် ဤအချက်အလက်များအား စစ်ဆေးပြီး မှန်ကန်အောင်ပြုလုပ်ရမည်။ ပြီးနောက်တွင် လူထုစည်းရုံးရေးမှူးမှ သတင်းအချက်အလက်ထံသို့ Tablets မှ တစ်ဆင့် ဖြည့်သွင်းရမည်။

ကျေးရွာခေါင်းဆောင် အမည် ဦးပေါက်စ	ကျေးရွာခေါင်းဆောင်၏ ဖုန်းနံပါတ် ၀၉-၇၇၈၈၂၄၇၅၇	လူထုစည်းရုံးရေးမှူး၏ အမည် ဦးခိုင်လင်း
-------------------------------------	---	--

ပြည်နယ်/တိုင်းဒေသကြီး ဗဟိုဌာန	မြို့နယ် ပျဉ်းမာန်	ကျေးရွာအုပ်စု ကျေးရွာအုပ်စု	ကျေးရွာ ရွာကန်
----------------------------------	-----------------------	--------------------------------	-------------------

လူမျိုးစု	အိမ်ထောင်စုအရေအတွက်	ကိုးကွယ်သည့်ဘာသာ	အိမ်ထောင်စုအရေအတွက်
လူမျိုးစု (၁) ---ဗမာ	၁၁၉	ဘာသာ (၁) ---ဗုဒ္ဓ	၁၁၉
လူမျိုးစု (၂) -----		ဘာသာ (၂) -----	
လူမျိုးစု (၃) -----		ဘာသာ (၃) -----	
လူမျိုးစုရော -----		ဘာသာရော -----	
အခြား	အရေအတွက်		
မသန်စွမ်းသူများ	၃		၃
သက်ကြီးရွယ်အိုများ (၆၅ နှစ် နှင့် အထက်)	၆၀		
စစ်ဘေးရှောင်	၁၅		

	အမျိုးသား (အရေအတွက်)	အမျိုးသမီး (အရေအတွက်)
လူဦးရေ		
လူမျိုးစု (၁) ---ဗမာ	၂၂၉	၂၅၁
လူမျိုးစု (၂) -----		
လူမျိုးစု (၃) -----		
အခြား		
အိမ်ထောင်ဦးစီး	၁၀၁	၁၈

(၈) အခြေခံအဆောက်အအုံ အသုံးအဆောင်များ

စာသင်ကျောင်း	အမှတ် ခြံပါ	ကျန်းမာရေး	အမှတ် ခြံပါ	ဘာသာရေး အဆောက် အအုံများ	အမှတ် ခြံပါ
မူကြိုကျောင်း	<input checked="" type="checkbox"/>	တိုက်နယ်ဆေးရုံ	<input type="checkbox"/>	စေတီ	<input checked="" type="checkbox"/>



မူလတန်းကျောင်း	<input type="checkbox"/>	ကျန်းမာရေးဌာန	<input type="checkbox"/>	ဘုန်းကြီးကျောင်း	<input checked="" type="checkbox"/>
မူလွန်ကျောင်း	<input type="checkbox"/>	ကျန်းမာရေးဌာနခွဲ	<input type="checkbox"/>	ဟိန္ဒူဘုရားကျောင်း	<input type="checkbox"/>
အလယ်တန်းကျောင်း	<input type="checkbox"/>	ဆေးပေးခန်း	<input type="checkbox"/>	ခရစ်ယာန်ကျောင်း	<input type="checkbox"/>
လယ်လွန်ကျောင်း	<input type="checkbox"/>	အခြား	<input type="checkbox"/>	ဗလီ	<input type="checkbox"/>
အထက်တန်းကျောင်း	<input type="checkbox"/>			အခြား	<input type="checkbox"/>
အခြား	<input type="checkbox"/>				
မှတ်ချက်		မှတ်ချက်		မှတ်ချက်	

(ဂ) ကျွမ်းကျင်သူများမှတ်တမ်း (ကျေးရွာတွင်နေထိုင်သော သို့မဟုတ် တခြားရွာမှလာရောက်သော ကျွမ်းကျင်သူများ)

(၁) စာသင်ကျောင်း			(၂) ကျန်းမာရေး			(၃) လက်မှုပညာရှင်		
	ရွာတွင်နေထိုင်သူ	အခြားရွာမှလာသူ		ရွာတွင်နေထိုင်သူ	အခြားရွာမှလာသူ		ရွာတွင်နေထိုင်သူ	အခြားရွာမှလာသူ
မူလတန်းပြဆရာ/မ	<input type="checkbox"/>	<input checked="" type="checkbox"/>	ဆရာဝန်	<input type="checkbox"/>	<input type="checkbox"/>	လက်သမား	<input checked="" type="checkbox"/>	<input type="checkbox"/>
အထက်တန်းပြဆရာ/မ	<input type="checkbox"/>	<input type="checkbox"/>	လက်ထောက်ကျန်းမာရေးမှူး	<input type="checkbox"/>	<input type="checkbox"/>	ပန်းရံ	<input checked="" type="checkbox"/>	<input type="checkbox"/>
အလယ်တန်းပြဆရာ/မ	<input type="checkbox"/>	<input type="checkbox"/>	အမျိုးသမီးကျန်းမာရေးဆရာမ	<input type="checkbox"/>	<input type="checkbox"/>	လျှပ်စစ်ကျွမ်းကျင်၊ ဝါးသမား	<input type="checkbox"/>	<input type="checkbox"/>
မူကြံဆရာ/မ	<input type="checkbox"/>	<input type="checkbox"/>	သားဖွားဆရာမ	<input type="checkbox"/>	<input checked="" type="checkbox"/>	ရေပိုက်သွယ်သူ	<input type="checkbox"/>	<input checked="" type="checkbox"/>
အခြား	<input type="checkbox"/>	<input type="checkbox"/>	ပြည်သူ့ကျန်းမာရေးလုပ်သား	<input type="checkbox"/>	<input type="checkbox"/>	စက်ပြင်ဆရာ	<input type="checkbox"/>	<input checked="" type="checkbox"/>
မှတ်ချက်			မှတ်ချက်			မှတ်ချက်		

(ဃ) ကျေးရွာသို့ ရောက်ရှိနိုင်သည့် လမ်းအခြေအနေ / ကျေးရွာတစ်ရွာသည် ၎င်း၏ ကျေးရွာအုပ်စုနှင့် ဆက်သွယ်ထားသော လမ်းအခြေအနေ (အောက်ပါတို့ကိုပိုင်ပါ)

ကျောက်ကြမ်းလမ်း ကတ္တရာလမ်း ကွန်ကရစ်လမ်း မော်တော်ဆိုင်ကယ်လမ်း
 ကျောက်စင်းလမ်း ခြေသာလမ်း လူသွားလမ်း အခြား _____

(င) ကျေးရွာဖွံ့ဖြိုးမှုစီမံချက်

- (၁) လူထုဗဟိုပြုစီမံကိန်းမစတင်မီ ဤကျေးရွာတွင်ကျေးရွာဖွံ့ဖြိုးမှု စီမံချက်ရှိခဲ့ပါသလား? ပိုင်းပါ
ရှိပါသည်/မရှိပါ/မသိပါ
- (၂) ရှိခဲ့ပါလျှင် ဤစီမံချက်ကို မည်သည့် ခုနှစ်တွင်ပြင်ဆင်ခဲ့ပါသနည်း? နှစ်-----/မသိပါ
- (၃) ဤစီမံချက်ကို ဖြိုးနယ်မှအတည်ပြုခဲ့ပါသလား? ပြုခဲ့ပါသည်/မပြုခဲ့ပါ /မသိပါ

(စ) ခရီးအကွာအဝေး

- (၁) ဤကျေးရွာ၏ဗဟိုမှ ၎င်းကျေးရွာအုပ်စု၏ဗဟိုအထိ ခရီးမိုင်မည်မျှကွာဝေးသနည်း? မိုင်-----/မသိပါ
- (၂) ဤကျေးရွာမှ ၎င်းကျေးရွာအုပ်စုဗဟိုအထိ သွားလာရာတွင်ကြာမြင့်သည့်အချိန်။ ၁၅ မိနစ်

ခြောက်သွေ့ရာသီတွင်ကြာချိန် ----- ၁၅ ----- ထော်လာဂျီ/မော်တော်ဆိုင်ကယ်/ခြေလျင်/လား/မော်တော်ဘုတ်/
 အခြား -----
 မိုးရာသီတွင်ကြာချိန် ----- ၂၀ ----- ထော်လာဂျီ/မော်တော်ဆိုင်ကယ်/ခြေလျင်/လား/မော်တော်ဘုတ်/



အခြား -----

(ဆ) ပတ်ဝန်းကျင်ဆိုင်ရာ သဘာဝဘေးအန္တရာယ်

ဤကျေးရွာတွင် ရေကြီးခြင်းကဲ့သို့ သဘာဝဘေးအန္တရာယ်ကျရောက်မှုခြင်း ရှိပါသလား။

မရှိပါ ရှိပါသည် ရှိလျှင်ဖော်ပြပါ ----- (၂၅.၁၂.၁၈)

(ဇ) ကျေးရွာတွင် ခွဲစည်းထားသော အဖွဲ့အစည်းများ

လူထုပေါ်ပြစ်မိကိန်းမတိုင်မီ ဤကျေးရွာတွင် ကျေးရွာဖွံ့ဖြိုးရေးအတွက် အစိုးရ (သို့) ရွာသားများကိုယ်တိုင်(သို့) စီမံကိန်းတစ်ခုခုမှ ခွဲစည်းထားသည့် အဖွဲ့အစည်းများရှိပါသလား။

(၁) ခေါ်အောင်လုပ်ငန်း

(၂) -----

(ဈ) အထွေထွေအုပ်ချုပ်ရေး ဦးစီးဌာန (GAD) မှ မှတ်တမ်းတင်ထားခြင်း

ဤကျေးရွာသည် အထွေထွေအုပ်ချုပ်ရေး ဦးစီးဌာန (GAD) မှ မှတ်တမ်းတင်ထားမှု ရှိပါသလား။

မရှိပါ ရှိပါသည်

ကျေးရွာခေါင်းဆောင်

အမည် ဦးပေါက်စ

လက်မှတ်

နေ့. ၁၇.၁၀.၁၈

လူထုစည်းရုံးရေးမှူး

အမည်

ဦးစိုဦးစို

လက်မှတ်

နေ့. ၁၇.၁၀.၁၈



စတုတ္ထနှစ်စက်ဝန်း

ပုံစံ - ၀ - ၁ ကျေးရွာအခြေခံအချက်အလက်များ (Form PC 1)

လယ်ညွှန်ချက်၊ ကျေးရွာတစ်ရွာသို့ ပထမဆုံးမိတ်ဆက်ရေးသွားရောက်သောအခါ လူထုစည်းရုံးရေးမှူးသည် ကျေးရွာခေါင်းဆောင်များအား ကျေးရွာအချက်အလက်များကို ပေတ္တ ရုပ်စံ၍ တောင်းခံရသည်။ ဤအချက်အလက်များကို စီမံကိန်းမိတ်ဆက်အစည်းဝေးပတ်ိုင်စီတောင်းခံရမည်။ စီမံကိန်းမိတ်ဆက်အစည်းဝေးတွင် လူထုစည်းရုံးရေးမှူးသည် ဤအချက်အလက်များအား စစ်ဆေးပြီး မှန်ကန်အောင်ပြုလုပ်ရမည်။ ပြီးနောက်တွင် လူထုစည်းရုံးရေးမှူးမှ သတင်းအချက်အလက်ထိခိုက်မှု၊ Tablets မှ တဆင့် ဖြည့်သွင်းရမည်။		
ကျေးရွာခေါင်းဆောင် အမည် <u>ဦးဆီလော</u>	ကျေးရွာခေါင်းဆောင်၏ ဖုန်းနံပါတ် <u>၀၉-၇၇၈၈၁၄၂၅၂</u>	လူထုစည်းရုံးရေးမှူး၏အမည် <u>ဒေါ်ခင်မာချို</u>
ပြည်နယ်၊ တိုင်းဒေသကြီး <u>ဧရာဝတီ</u>	မြို့နယ် <u>ပျော်စွန်</u>	ကျေးရွာအုပ်စု <u>ဧရာဝတီ</u>
		ကျေးရွာ <u>မင်္ဂလာ</u>

က၊ လူဦးရေ

လူမျိုးစု	အိမ်ထောင်စုအရေအတွက်	၊ ဂိုးကွယ်သည့်ဘာသာ	အိမ်ထောင်စုအရေအတွက်
လူမျိုးစု (၁) <u>ဗမာ</u>	<u>၁၁၉</u>	ဘာသာ(၁) <u>ဗုဒ္ဓ</u>	<u>၁၁၉</u>
လူမျိုးစု (၂) -----		ဘာသာ(၂) -----	
လူမျိုးစု (၃) -----		ဘာသာ(၃) -----	
လူမျိုးစုရော -----		ဘာသာရော -----	
အခြား			
	အရေအတွက်		
မသန်စွမ်းသူများ	<u>၃</u>		
သက်ကြီးရွယ်အိုများ (၆၅ နှစ် နှင့် အထက်)	<u>၆၀</u>		
စစ်ဘေးရှောင်			



	အမျိုးသား(အရေအတွက်)	အမျိုးသမီး(အရေအတွက်)	စုစုပေါင်းအရေအတွက်
လူဦးရေ			
လူမျိုးစု (၁)-----	၂၂၉	၂၅၁	၄၈၀
လူမျိုးစု (၂)-----			
လူမျိုးစု (၃)-----			
အခြား			
အိမ်ထောင်ဦးစီး	၁၀၁	၁၈	၁၁၉

(ခ)အခြေခံအဆောက်အအုံ အသုံးအဆောင်များ

စာသင်ကျောင်း	အမှတ် ခြံပိ	ကျန်းမာရေး	အမှတ်ပြု စံပိ	ဘာသာရေးအဆောက် အအုံများ	အမှတ် ခြံပိ
အထက်တန်းကျောင်း	<input type="checkbox"/>	ဆေးရုံ	<input type="checkbox"/>	စေတီ	<input checked="" type="checkbox"/>
အလယ်တန်းကျောင်း	<input type="checkbox"/>	ကျန်းမာရေးဌာန	<input type="checkbox"/>	ဘုန်းကြီးကျောင်း	<input checked="" type="checkbox"/>
မူလတန်းကျောင်း	<input checked="" type="checkbox"/>	ကျန်းမာရေးဌာနခွဲ	<input type="checkbox"/>	ဟိန္ဒူဘုရားကျောင်း	<input type="checkbox"/>
မူကြိုကျောင်း	<input type="checkbox"/>	ဆေးပေးခန်း	<input type="checkbox"/>	ခရစ်ယာန်ကျောင်း	<input type="checkbox"/>
အခြား	<input type="checkbox"/>	အခြား	<input type="checkbox"/>	ဗလီ	<input type="checkbox"/>
				အခြား	<input type="checkbox"/>
မှတ်ချက်		မှတ်ချက်		မှတ်ချက်	



(ဂ) ကျွမ်းကျင်သူများမှတ်တမ်း (ကျေးရွာတွင်နေထိုင်သော သို့မဟုတ် တခြားရွာမှလာပေးပတ်သောကျွမ်းကျင်သူများ)

(၁) ကဆင်ကျောင်း		(၂) ကျွမ်းကျင်ရေး				(၃) လက်မှုညာရှင်		
	ရွာတွင်နေထိုင်သူ	အခြားရွာမှလာသူ		ရွာတွင်နေထိုင်သူ	အခြားရွာမှလာသူ		ရွာတွင်နေထိုင်သူ	အခြားရွာမှလာသူ
မူလတန်းပြဆရာ/မ	<input type="checkbox"/>	<input checked="" type="checkbox"/>	ဆေးဝန်	<input type="checkbox"/>	<input type="checkbox"/>	လက်သမား	<input checked="" type="checkbox"/>	<input type="checkbox"/>
အထက်တန်းပြဆရာ/မ	<input type="checkbox"/>	<input type="checkbox"/>	လက်ထောက်ကျွမ်းကျင်ရေးမှူး	<input type="checkbox"/>	<input type="checkbox"/>	ပန်းရံ	<input checked="" type="checkbox"/>	<input type="checkbox"/>
အလယ်တန်းပြဆရာ/မ	<input type="checkbox"/>	<input type="checkbox"/>	အင်္ဂါသမားကျွမ်းကျင်ရေးဆရာမ	<input type="checkbox"/>	<input checked="" type="checkbox"/>	လှုပ်စစ်ကျွမ်းကျင်သမား	<input checked="" type="checkbox"/>	<input type="checkbox"/>
မူကြိုဆရာ/မ	<input type="checkbox"/>	<input type="checkbox"/>	သားဖွားဆရာ	<input type="checkbox"/>	<input type="checkbox"/>	ရေပိုက်သွယ်သူ	<input type="checkbox"/>	<input type="checkbox"/>
အခြား	<input type="checkbox"/>	<input type="checkbox"/>	ပြည့်သူ့ကျွမ်းကျင်ရေးလုပ်သား	<input type="checkbox"/>	<input type="checkbox"/>	စက်ပြင်ဆရာ	<input type="checkbox"/>	<input type="checkbox"/>
မှတ်စွက်			မှတ်စွက်			မှတ်စွက်		

(ဃ) ကျေးရွာသို့ ရောက်ရှိနိုင်သည့်လမ်းအခြေအနေ / ကျေးရွာ တစ်ရွာသည် ၎င်းစီကျေးရွာအုပ်စုနှင့် ဆက်သွယ်ထားသောလမ်းအခြေအနေ (အောက်ပါတို့ကိုပိုင်းပါ)

- ကျောက်ကြမ်းလမ်း ကတ္တရာလမ်း ကွန်ကရစ်လမ်း မော်တော်ဆိုင်ကယ်လမ်း
- ကျောက်ခင်းလမ်း မြေသားလမ်း လှသွားလမ်း အခြား _____

(င) ကျေးရွာဖွံ့ဖြိုးမှုစီမံချက်

ပိုင်းပါ

- (၁) လူထုထုတ်ပြန်စီမံကိန်းမစတင်မီ ဤကျေးရွာတွင် ကျေးရွာဖွံ့ဖြိုးမှု စီမံချက်ရှိခဲ့ပါသလား? ရှိပါသည်/မရှိပါ/မသိပါ
- (၂) ရှိခဲ့ပါလျှင် ဤစီမံချက်ကို မည်သည့် ဝန်ထမ်းကြီးကြပ်ပါသနည်း? နှစ်-----/မသိပါ
- (၃) ဤစီမံချက်ကို ဖြည့်ဆည်းပေးနိုင်ခဲ့ပါသလား? ပြုခဲ့ပါသည်/မပြုခဲ့ပါ/မသိပါ



(၁) ခရီးအတွက်အခင်း

(၁) ဤကျေးရွာ၏တဟိုမှတစ်ကျေးရွာအုပ်စုအထိသွားလာရာတွင် ခရီးပိုင်ဆိုင်မှုကွာခြားမှုရှိပါသလား? မိုင်() /မသိပါ

(၂) ဤကျေးရွာမှ တစ်ကျေးရွာအုပ်စုအထိသွားလာရာတွင် ကြားဖြတ်သည့်အချိန်

ပြောက်ခွေ ရာသီတွင်ကြာချိန် (၂၅) ----- ဝေးဘက်လာ/မော်တော်ဆိုင်ကယ်/ခြေလှမ်း/လာ/မော်တော်ဘုတ်/
အချိန် -----

မိုးရာသီတွင်ကြာချိန် ----- ဝေးဘက်လာ/မော်တော်ဆိုင်ကယ်/ခြေလှမ်း/လာ/မော်တော်ဘုတ်/
အချိန် -----

(ဃ) ပတ်ဝန်းကျင်ဆိုင်ရာသဘာဝဘေးအန္တရာယ်

• ဤကျေးရွာတွင် ရေကြီးခြင်းကဲ့သို့ သဘာဝဘေးအန္တရာယ်ဘက်မှ ရှိပါသလား။

မရှိပါ ရှိပါသည် ရှိလျှင် ဖော်ပြပါ -----

(ဇ) ကျေးရွာတွင် ခွဲစည်းထားသော အဖွဲ့အစည်းများ

လူထုတဟိုပြုပံ့ပိုးမှုမတိုင်မီ ဤကျေးရွာတွင် ကျေးရွာဖွံ့ဖြိုးရေးအတွက် အစိုးရ(သို့) ရွာသားများ(ကိုယ်တိုင်(သို့)) စီမံကိန်းကော်မရှုမှ ခွဲစည်းထားသည့် အဖွဲ့အစည်းများရှိပါသလား။

(၁) ဦးသက်စာဖွဲ့

(၂) မရဘိတ

(ဈ) အထွေထွေအုပ်ချုပ်ရေး ဦးစီးဌာန (GAD) မှ မှတ်တမ်းတင်ထားခြင်း

ဤကျေးရွာသည် အထွေထွေအုပ်ချုပ်ရေး ဦးစီးဌာန (GAD) မှ မှတ်တမ်းတင်ထားမှု ရှိပါသလား။

မရှိပါ ရှိပါသည်

ကျေးရွာခေါင်းဆောင်

အမည် ဦးပေါက်ဆ

လက်မှတ် [Signature] နေ့စွဲ ၂၀၁၁.၁၉

လူထုစည်းရုံးရေးမှူး

အမည် ဒေါ်ခင်မာမျိုး

လက်မှတ် [Signature] နေ့စွဲ ၂၀၁၁.၁၉



၉။ ပထမနှစ်စက်ဝန်း ပုံစံ ၈-၂။ စီမံကိန်းစက်ဝန်းအချိန်ဇယား

ပုံစံ - ၈ - ၂ - စီမံကိန်းစက်ဝန်းအချိန်ဇယား (PC 2)

လမ်းညွှန်ချက်၊ သက်ဆိုင်ရာလူထုစည်းရုံးရေးမှု/လက်ထောက်နည်းပညာများမှ စီမံကိန်းစက်ဝန်းအဆင့်တစ်ခုစီပြီးစီးတိုင်း ကျေးရွာနှင့် ကျေးရွာအုပ်စုအတွက် ညှိနှိုင်းမှု ပြုလုပ်ပေးရမည်။	စည်းရုံးရေးမှု/ဝန်ထမ်း အမည် ဦးရဲစန်	စက်ဝန်းအားအမှတ်ခြင်းပါ စီမံကိန်း(၁) <input checked="" type="checkbox"/> စက်ဝန်း(၂) <input type="checkbox"/> စက်ဝန်း(၃) <input type="checkbox"/> စက်ဝန်း(၄) <input type="checkbox"/>
နေ့စွဲ 21-9-2017	ကျေးရွာအုပ်စု ဥက္ကဋ္ဌသစ်	ကျေးရွာ ဇွန်ကတ်
ပြည်နယ်/တိုင်း မန္တလေး	ပြည်နယ် ဇွန်ကတ်	ကျေးရွာ ဇွန်ကတ်

စီမံကိန်းဆောင်ရွက်မှုအဆင့်များ	နေ့စွဲ		အစည်းအဝေးတွင်တက်ရောက်သူအရေအတွက်			
	စတင်သည့် နေ့	ပြီးဆုံးသည့်နေ့	အချိန်သား အရေအတွက်	အချိန်သမီး အရေအတွက်	အိမ်ထောင်စု အရေအတွက်	လူမျိုးစုတက်ရောက်သူ အရေအတွက် နှင့် လူမျိုးစုအမည်
၁။ ကျေးရွာစီမံကိန်း မိတ်ဆက်အစည်းအဝေး	21-9-2017	21-9-2017	50	32	82	မမာ 82
၂။ ကျေးရွာစွဲပြီးရေး စီမံချက်ရေးဆွဲခြင်း အစည်းအဝေး	22-9-2017	22-9-2017	44	44	88	မမာ 88
၃။ ကျေးရွာအုပ်စု လုပ်ငန်းဆောင်ရွက်ချက်ချသည့် အစည်းအဝေး	28-9-2017	28-9-2017	18	14	32	မမာ 32
၄။ ပြီးနယ်အဆင့် စီမံကိန်းရေးဆွဲရေး နှင့် အကောင်အထည်ဖော်ရေးကော်မတီ၏ စီမံကိန်း သုံးသပ်မှု အစည်းအဝေး			မလို	မလို	မလို	မလို
၅။ ပြီးနယ် စီမံကိန်းရေးဆွဲရေး နှင့် အကောင်အထည်ဖော်ရေး ကော်မတီ၏ဆုံးဖြတ်မှုကို ရွာသို့ အသိပေး အကြောင်းကြားသည့် အစည်းအဝေး	31-9-2017	31-9-2017	54	13	67	မမာ 67
၆။ စီမံကိန်းလုပ်ငန်းဆောင်ရွက်ရေးဆွဲခြင်း အစည်းအဝေး						
၆.၁။ စီမံကိန်းလုပ်ငန်း အကောင်အထည်ဖော်ရေးအစီအစဉ် ရေးဆွဲခြင်း	31-9-2017	31-9-2017	54	13	67	မမာ 67



၆.၂၂ ဝယ်ယူရေးအစီအစဉ် ရေးဆွဲခြင်း	၈၁.၅.၂၀၁၇	၃၁.၅.၂၀၁၇	၅၄	၁၃	၆၇	၁၅	၆၇
၆.၂၃ ဘဏ္ဍာရေးကုန်ကြမ်း လျာထားအစီအစဉ် ရေးဆွဲခြင်း	၈.၆.၂၀၁၇	၈.၆.၂၀၁၇	၈	၆	၁၄	၁၅	၁၄
၆.၂၄ ငြင်း/ထိန်းအစီအစဉ် ရေးဆွဲခြင်း	၃၁.၅.၂၀၁၇	၃၁.၅.၂၀၁၇	၅၄.	၁၃	၆၇	၁၅	၆၇
၇၁ စီမံကိန်းလုပ်ငန်းခွဲ တိုးတက်မှု စောင့်ကြည့် အစည်းအဝေး	၂၀.၈.၂၀၁၇	၃၀.၆.၂၀၁၇	၆	၄	၁၂	၁၅	၁၂.
၇၂ အစည်းအဝေး ပထမအကြိမ်							
၇၂ အစည်းအဝေး ဒုတိယအကြိမ်							
၇၂ အစည်းအဝေး တတိယအကြိမ်							
၈၁ စီမံကိန်းလုပ်ငန်းခွဲ အပြီးသတ်စစ်ဆေးခြင်း အစည်းအဝေး	၂၇.၇.၂၀၁၇	၂၇.၇.၂၀၁၇	၅	၄	၉	၁၅	၉.
၉၁ လူထုစစ်ဆေးမှုအစည်းအဝေး	၈.၈.၂၀၁၇	၈.၈.၂၀၁၇	၄၄	၃၈.	၈၂	၁၅	၈၂.



ပုံစံ - ၈ - ၂ - စီမံကိန်းစက်ဝန်းအချိန်ဇယား (PC 2)

လမ်းညွှန်ချက်၊ သက်ဆိုင်ရာလူထုစည်းရုံးရေးဖွဲ့/လက်ထောက်နည်းပညာဖွဲ့များမှ စီမံကိန်းစက်ဝန်းအဆင့်တစ်ခုစီပြီးစီးတိုင်း ကျေးရွာနှင့် ကျေးရွာအုပ်စုအတွက် ဤပုံစံကို ဖြည့်သွင်းရမည်။

စည်းရုံးရေးဖွဲ့/ဝန်ထမ်း အမည် **ဇော်ခင်အောင်**

နေ့စွဲ **၂၀၁၁ - ၁၂** စက်ဝန်းအားအမှတ်ခြစ်ပါ စက်ဝန်း(၁) စက်ဝန်း(၂) စက်ဝန်း(၃)

ဖြည့်နှယ်/တိုင်း **မန္တလေး** ကျေးရွာအုပ်စု **ဥက္ကဋ္ဌ** ကျေးရွာ **အောင်**

စီမံကိန်းဆောင်ရွက်မှုအဆင့်များ	နေ့စွဲ		အစည်းအဝေးတွင်တက်ရောက်သူအရေအတွက်			
	စတင်သည် နေ့	ပြီးဆုံးသည်နေ့	အမျိုးသား အရေအတွက်	အမျိုးသမီး အရေအတွက်	အိမ်ထောင်စု အရေအတွက်	လူမျိုးစုအမည်
၁။ ကျေးရွာစီမံကိန်း မိတ်ဆက်အစည်းအဝေး	၂၅.၁၁.၁၂	၂၅.၁၁.၁၂	၄၀	၃၁	၇၁	၇၁ ၈၈
၂။ ကျေးရွာဖွံ့ဖြိုးရေး စီမံချက်ရေးဆွဲခြင်း အစည်းအဝေး	၂၆.၁၁.၁၂	၂၆.၁၁.၁၂	၄၂	၃၃	၇၅	၇၅ ၈၈
၃။ ကျေးရွာအုပ်စု လုပ်ငန်းဆုံးဖြတ်ချက်ချသည့် အစည်းအဝေး	၅.၁၂.၁၂	၅.၁၂.၁၂	၁၅	၁၃	၂၈	၂၈ ၈၈
၄။ မြို့နယ်အဆင့် စီမံကိန်းရေးဆွဲရေး နှင့် အကောင် အထည်ဖော်ရေးကော်မတီ၏ စီမံကိန်း သုံးသပ်မှု အစည်းအဝေး			မလို	မလို	မလို	မလို
၅။ မြို့နယ် စီမံကိန်းရေးဆွဲရေး နှင့် အကောင်အထည် ဖော်ရေး ကော်မတီ၏ဆုံးဖြတ်မှုကို ရွာသို့ အသိပေး အကြောင်းကြားသည့် အစည်းအဝေး						
၆။ စီမံကိန်းလုပ်ငန်းစဉ်စီမံချက်ရေးဆွဲခြင်း အစည်းအဝေး						



တတိယနှစ်စက်ဝန်း

ပုံစံ - ၀ - ၂ - စီမံကိန်းစက်ဝန်းအချိန်ဇယား (PC 2)

လမ်းညွှန်ချက်၊ သက်ဆိုင်ရာလုပ်ထုံးစံများ/လက်ထောက်နည်းယူညွှန်ချက်များ၊ စီမံကိန်းစက်ဝန်းအဆင့်တစ်ခုစီပြီးစီးတိုင်း ကျေးရွာအုပ်စုအတွက် ဤပုံစံကို ပြည့်သွင်းရမည်။

စည်းရုံးရေးမှူး/ဝန်ထမ်း အမည် - ဦးညိုဇော်၊ စက်ဝန်းအမှတ်(၁) စက်ဝန်း(၂) စက်ဝန်း(၃) စက်ဝန်း(၄) စက်ဝန်း(၅)

မန.ရံ ၀၉.၁၄.၁၈၊ ကျေးရွာအုပ်စု ဥရွာ မြို့နယ် ရွာကဲ

စီမံကိန်းစက်ဝန်းအဆင့်များ	မန.ရံ		အစည်းအဝေးတွင်တက်ရောက်သူအရေအတွက်				အိမ်ထောင်စု %
	တောင်သည် မန.ရံ	ပြန်ဆုံးသည့်မန.ရံ	အချိန်သား အရေအတွက်	အချိန်သမီး အရေအတွက်	အိမ်ထောင်စု အရေအတွက်	လူမျိုးစုတက်ရောက်သူ အရေအတွက် နှင့် လူမျိုးစုအမည်ပေါင်း	
၁။ ကျေးရွာစီမံကိန်း စီမံကိန်းအစည်းအဝေး	၀၉.၁၀.၁၈	၁၉.၁၄.၁၈	၄၂	၃၅	၅၃	၆၆	
၂။ ကျေးရွာစီမံကိန်းစီမံချက်ရေးဆွဲခြင်း အစည်းအဝေး	၂၀.၁၀.၁၈	၂၀.၁၀.၁၈	၄၂	၃၀	၅၃	၆၆	
၃။ ကျေးရွာအုပ်စု လုပ်ငန်းဆုံးဖြတ်ချက်ချသည့် အစည်းအဝေး	၉.၁၁.၁၈	၉.၁၁.၁၈	၁၉	၈	၂၄	၆၆	
၄။ မြို့နယ်အဆင့် စီမံကိန်းရေးဆွဲရေး နှင့် အကောင်အထည်ဖော်ရေးကော်မတီ၏ စီမံကိန်း သုံးသပ်မှု အစည်းအဝေး			မလို	မလို	မလို	မလို	
၅။ မြို့နယ် စီမံကိန်းရေးဆွဲရေး နှင့် အကောင်အထည်ဖော်ရေး ကော်မတီ၏ဆုံးဖြတ်ချက်ကို ရွာသို့ အသိပေး အကြောင်းကြားသည့် အစည်းအဝေး							
၆။ စီမံကိန်းလုပ်ငန်းဆိုင်ရာစီမံချက်ရေးဆွဲခြင်း အစည်းအဝေး							
၆.၁။ စီမံကိန်းလုပ်ငန်း အကောင်အထည်ဖော်ရေးအစီအစဉ် ရေးဆွဲခြင်း							



စတုတ္ထနှစ်စက်ဝန်း

ပုံစံ - ၀၂ - စီမံကိန်းစက်ဝန်းအချိန်ဇယား (PC 2)

လုပ်ငန်းစဉ်	သက်ဆိုင်ရာကုသထည့်နှံရေးရာ/လက်ထောက်နှစ်ညီညွတ်ရေးရာ	စီမံကိန်းစက်ဝန်းအစဉ်တစ်ခုစီကြိုမီပေါင်းကျေရာနှင့်
ကျေရာချုပ်အတွက်အဖွဲ့ဝင်အဖွဲ့ဝင်အဖွဲ့	လက်ထောက်နှစ်ညီညွတ်ရေးရာ	
ထည့်နှံရေးရာ/လက်ထောက်နှစ်ညီညွတ်ရေးရာစနစ်အဖွဲ့ - အဖွဲ့ - ခေါ်ဝေါ်ချက်၊ ပြီးချိန်-ဇွားအောင်		
ဖေ့.စ ၁၃.၁၀.၁၉		စက်ဝန်းအားအမှတ်ကြိုမီ <input type="checkbox"/> စက်ဝန်း(၀) <input type="checkbox"/> စက်ဝန်း(၂) <input type="checkbox"/> စက်ဝန်း(၃) စက်ဝန်း (၄)
ပြည်နယ်/တိုင်း	မန္တလေး	ကျေးရွာအုပ်စု
	မြို့နယ်	ကျေးရွာအုပ်စု
	ကျေးရွာအုပ်စု	ကျေးရွာအုပ်စု

စီမံကိန်းစက်ဝန်းအစဉ်များ	ဖေ့.စ		အစည်းအဝေးတွင်တက်ရောက်သူအရေအတွက်				
	စက်ဝန်းအဖွဲ့	စက်ဝန်းအဖွဲ့	အစည်းအဝေး	အစည်းအဝေး	အစည်းအဝေး	အစည်းအဝေး	အစည်းအဝေး
၁။ ကျေးရွာစီမံကိန်း စီမံကိန်းအစည်းအဝေး	၁၃.၁၀.၁၉	၁၃.၁၀.၁၉	၂၄	၄၇	၇၁	၇၁	၁၆၅
၂။ ကျေးရွာဖွံ့ဖြိုးရေး စီမံကိန်းအစည်းအဝေး	၁၄.၁၀.၁၉	၁၄.၁၀.၁၉	၂၄	၄၇	၇၁	၇၁	၁၆၅
၃။ ကျေးရွာအုပ်စု လုပ်ငန်းစဉ်ကြိုက်ရွက်ရွာညီညွတ်အစည်းအဝေး							
၄။ မြို့နယ်အစဉ်စီမံကိန်းအစည်းအဝေး			၆၅	၆၅	၆၅	၆၅	၆၅

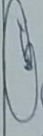

၇.၂ အစည်းအဝေး ခုတ်ယူအကြိမ်																		
၇.၃ အစည်းအဝေး တက်ယူအကြိမ်																		
၈။ ဝိမာန်လှုပ်နှံခဲ့ အပြီးသတ်စစ်ဆေးပြီး အစည်းအဝေး																		
၉။ လူထုစစ်ဆေးမှုအစည်းအဝေး																		

 ဦးတင်အောင်



၁၀။ ပထမနှစ်စက်ဝန်း ပုံစံ ၈-၃။ ကျေးရွာဖွံ့ဖြိုးရေး ဦးစားပေးအစီအစဉ်

ပုံစံ - ၈ - ၃ ကျေးရွာဖွံ့ဖြိုးရေး ဦးစားပေးအစီအစဉ် (Form PC 3)

လမ်းညွှန်ချက် အဆင့်(၃) ကျေးရွာမျှော်မှန်းချက်အစည်းအဝေး ပြီးဆုံးသောအခါ ကျေးရွာစီမံကိန်း အထောက်အကူပြု
ကော်မတီသည် လူထုစည်းရုံးရေးမှူးအကူအညီဖြင့် ဤပုံစံကိုပြည့်စုံအောင် ဖြည့်သွင်းရမည်။

လူထုစည်းရုံးရေးမှူး/ဝန်ထမ်း အမည် ဦးဂုဏ်
နေ့စွဲ 22.3.2017 စက်ဝန်းအား အမှတ်ခြစ်ပါ (✓) စက်ဝန်း(၁)
 စက်ဝန်း(၂) စက်ဝန်း(၃) စက်ဝန်း(၄)

ပြည်နယ်/တိုင်း၊ ခရိုင်၊ မြို့နယ်၊ ကျေးရွာအုပ်စု ဝဏ္ဏခံ ကျေးရွာ (ကြက်တဲ)
က၊ အခက်အခဲအတားအဆီးများအားဆွေးနွေးခြင်း - ယခုလက်ရှိအခြေအနေတွင် ဤကျေးရွာဖွံ့ဖြိုးတိုးတက်ရေးအတွက်
အဓိက အခက်အခဲအတားအဆီးများသည် မည်သည်များဖြစ်ပါသနည်း။ (အမျိုးသား/သမီး အနည်းဆုံးအခက်အခဲ ၅
ခုစီဖော်ပြပါ)

အမျိုးသား အဖွဲ့မှ တင်ပြသောအခက်အခဲအတားအဆီးများ		အမျိုးသမီး အဖွဲ့မှ တင်ပြသောအခက်အခဲအတားအဆီးများ	
၁	ရွာတွင်းအကင်းရှင်းသွားလာရေးခက်ခဲ	၁	ရွာတွင်းလမ်းမကောင်းရှင်းသွားလာရေးခက်ခဲ
၂	ကျေးလက်အေးပေးစဉ်းမရှိ၊ ရေမရှိ၊ ကျွန်းမာရေး	၂	ကျေးလက် အေးပေးစဉ်းမရှိ၊ ရေမရှိ၊ မာရေးခက်ခဲ
၃	ခက်ခဲ	၃	စားနပ်ရေကန် မလုံလောက် (နွေး၊ ငြောင့်စားနပ်)
၄	စားနပ်ကျောင်းအောက် မလုံလောက်ခြင်း၊ ငြောင့်	၄	ဆင်းရဲခက်ခဲ
၅	သစ်ကြားရေးခက်ခဲ	၅	ကျောင်းပိုင်းလုံခြုံမှု မရှိ၊ ကလေးများလုံခြုံမှု
၆	ကျောင်းပိုင်းလုံခြုံမှု မရှိ၊ ကလေးများလုံခြုံမှု	၆	ရှိရေကန်ခက်ခဲ
၇	မူပိုင်ရေကန်ခက်ခဲ	၇	

ခ၊ မျှော်မှန်းခြင်း - နောင်လာမည့် (၅) နှစ် အတွင်း ကျေးရွာဖွံ့ဖြိုးရေး မျှော်မှန်းလျာထားချက်များအား တင်ပြပါ။

အမျိုးသားအဖွဲ့မှ တင်ပြသောမျှော်မှန်းချက်များ		အမျိုးသမီးအဖွဲ့မှ တင်ပြသောမျှော်မှန်းချက်များ	
၁	လမ်းပေါ်ဖွင့်ပြီးကုသိမရွေးသွားလာနိုင်စေရန်	၁	လမ်းပေါ်ဖွင့်ပြီးကုသိမရွေးသွားလာနိုင်စေရန်
၂	အေးပေးစဉ်းမရှိ၊ ကျွန်းမာရေးအောင်ကျောက်	၂	အေးပေးစဉ်းမရှိ၊ ကျွန်းမာရေးအောင်ကျောက် မှ
၃	မူပိုင်ကျောင်းဖွင့်လာစေရန်	၃	မူပိုင်ကျောင်းဖွင့်လာစေရန်
၄	ကျောင်းအောက်တိုးချဲ့ရန်၊ သစ်ကြားရေးအဆင့်မြှင့်တင်	၄	ကျောင်းအောက်တိုးချဲ့ရန်၊ သစ်ကြားရေးအဆင့်မြှင့်တင်
၅	ရေကန်	၅	ကျောင်းခြံစည်းရှိပြီးရှိလာပြီးကလေးများလုံခြုံမှု
၆	ကျောင်းခြံစည်းရှိပြီးရှိလာပြီးကလေးများလုံခြုံမှု	၆	မူပိုင်ရေကန်
၇	မူပိုင်ရေကန်	၇	



က။ လူထုစီမံကိန်း၏ လာမည့် (၄) နှစ်အတွက် အကျုံးဝင်သော ဦးစားပေး ဖွံ့ဖြိုးတိုးတက်မှု လုပ်ငန်း အစီအစဉ်များအားဖော်ပြပါ။

အဆင့်	ကျေးရွာအတွက် ဦးစားပေး ဖွံ့ဖြိုးတိုးတက်မှု လုပ်ငန်းစဉ်များ	အဆိုပြုသူ (အမျိုးသားများ/ အမျိုးသမီးများ/အမျိုးသား+ အမျိုးသမီး)	ခန့်မှန်းကုန်ကျ ဝင်ရက်	အကျိုးခံစားခွင့်ရှိသူ ခန့်မှန်းခြေ အရေ အတွက်
၁	ရွာတွင်းလမ်းပြင်ခြင်း	အမျိုးသား + အမျိုးသမီး	၆၀၀၀၀၀၀	၂၆၁
၂	အေးလေးစိုင်းတည်ဆောက်ခြင်း	။		
၃	စာသင်ကျောင်းတိုးချဲ့ခြင်း	။		
၄	ကျောင်းခြံရံစိုင်း၊ အိမ်သာ	။		
၅	တည်ဆောက်ခြင်း	။		
၆				
၇				

ဃ။ လူထုစီမံကိန်း၏ လာမည့် (၄) နှစ်အတွက် အကျုံးဝင်သော ဦးစားပေး ဖွံ့ဖြိုးတိုးတက်မှု လုပ်ငန်း အစီအစဉ်များအားဖော်ပြပါ။

အဆင့်	ကျေးရွာအတွက် ဦးစားပေး ဖွံ့ဖြိုး တိုးတက်မှု လုပ်ငန်းစဉ်များ	အဆိုပြုသူ (အမျိုးသားများ/ အမျိုးသမီးများ/အမျိုးသား+ အမျိုးသမီး)	အခန်းကဏ္ဍ
၁			
၂			
၃			
၄			
၅			
၆			

ခေါင်းစောင်၊ ကျေးရွာစီမံကိန်းအထောက်အကူပြုကော်မတီမှ အတည်ပြုသည်။

အမည် ဦးအောင်ကျော်မြင့် လက်မှတ် Zaw နေ့စွဲ ၂၂-၇-၂၀၁၇



ဒုတိယနှစ်စက်ဝန်း

ပုံစံ - ၈ - ၃ ကျေးရွာဖွံ့ဖြိုးရေး ဦးစားပေးအစီအစဉ် (Form PC 3)

လမ်းညွှန်ချက်။ အဆင့်(၃) ကျေးရွာမှိုက်မှန်းချက်အစည်းအဝေး ပြီးဆုံးသောအခါ ကျေးရွာစီမံကိန်း အထောက်အကူပြု ကော်မတီသည် လူထုစည်းရုံးရေးမှူးအကူအညီဖြင့် ဤပုံစံကိုပြည့်စုံအောင် ဖြည့်သွင်းရမည်။

လူထုစည်းရုံးရေးမှူး/ဝန်ထမ်း အမည် ဇော်ခင်မာချို

နေ့စွဲ ၂၆.၀၁.၁၇ စက်ဝန်းအား အမှတ်ခြစ်ပါ (✓) □ စက်ဝန်း(၁) □ စက်ဝန်း(၂) □ စက်ဝန်း(၃) □ စက်ဝန်း(၄)

ပြည်နယ်/တိုင်း ဇွန်လေး မြို့နယ်/မြို့နယ် ကျေးရွာအုပ်စု ဗန္ဓာမယ် ကျေးရွာ ၈၈၈၈

က။ အခက်အခဲအတားအဆီးများအားဆွေးနွေးခြင်း - ယခုလက်ရှိအခြေအနေတွင် ဤကျေးရွာဖွံ့ဖြိုးတိုးတက်ရေးအတွက် အဓိက အခက်အခဲအတားအဆီးများသည် မည်သည်များဖြစ်ပါသနည်း။ (အမျိုးသား/သမီး အနည်းဆုံးအခက်အခဲ ၅ ခုစီဖော်ပြပါ)

အမျိုးသား အဖွဲ့မှ တင်ပြသောအခက်အခဲအတားအဆီးများ		အမျိုးသမီး အဖွဲ့မှတင်ပြသောအခက်အခဲအတားအဆီးများ	
၁	ကလေးများ စာသင်အားရရှိ	၁	ကလေးများ စာသင်အားရရှိ ကျောင်း
၂	ရေကန်တူးဖော်ခြင်း	၂	ရေကန်တူးဖော်ခြင်း
၃	မြို့ရွာအတွင်း လမ်းများ မကောင်း	၃	မြို့ရွာအတွင်း လမ်းများ မကောင်း
၄	လောကေဇီ သွားလာရန်ခက်ခဲ	၄	လောကေဇီ သွားလာရန်ခက်ခဲ
၅	ကလေးများ စာသင်အားရရှိ	၅	ကလေးများ စာသင်အားရရှိ
၆	အတွက်အားရရှိစေရန်	၆	အတွက်အားရရှိစေရန်
၇	ရေကန်တူးဖော်ခြင်း	၇	ရေကန်တူးဖော်ခြင်း

ခ။ မှိုက်မှန်းခြင်း - နောင်လာမည့် (၅) နှစ် အတွင်း ကျေးရွာဖွံ့ဖြိုးရေး မှိုက်မှန်းလျာထားချက်များအား တင်ပြပါ။

အမျိုးသားအဖွဲ့မှ တင်ပြသောမှိုက်မှန်းချက်များ		အမျိုးသမီးအဖွဲ့မှ တင်ပြသောမှိုက်မှန်းချက်များ	
၁	ကလေးများ စာသင်အားရရှိ	၁	ကလေးများ စာသင်အားရရှိ
၂	ရေကန်တူးဖော်ခြင်း	၂	ရေကန်တူးဖော်ခြင်း
၃	မြို့ရွာအတွင်း လမ်းများ မကောင်း	၃	မြို့ရွာအတွင်း လမ်းများ မကောင်း
၄	လောကေဇီ သွားလာရန်ခက်ခဲ	၄	လောကေဇီ သွားလာရန်ခက်ခဲ
၅	ကလေးများ စာသင်အားရရှိ	၅	ကလေးများ စာသင်အားရရှိ
၆	ရေကန်တူးဖော်ခြင်း	၆	ရေကန်တူးဖော်ခြင်း
၇	ရေကန်တူးဖော်ခြင်း	၇	ရေကန်တူးဖော်ခြင်း

ရရှိစေမည့် သိပ္ပံနည်းကျ တိုးတက်ရေး စာပိုဒ် ၀၆၆၆၆ တိုးတက်ရေး။



ဂ။ လူထုစီမံကိန်း၏ လာမည့် (၄) နှစ်အတွက် အကျုံးဝင်သော ဦးစားပေး ဖွံ့ဖြိုးတိုးတက်မှု လုပ်ငန်း အစီအစဉ်များအားဖော်ပြပါ။

အဆင့်	ကျေးရွာအတွက် ဦးစားပေး ဖွံ့ဖြိုးတိုးတက်မှု လုပ်ငန်းစဉ်များ	အဆိုပြုသူ (အမျိုးသားများ/ အမျိုးသမီးများ/အမျိုးသား+ အမျိုးသမီး)	ခန့်မှန်းကုန်ကျ စရိတ်	အကျိုးခံစားခွင့်ရှိသူ ခန့်မှန်းခြေ အရေ အတွက်
၁	ကျောင်းခြံခင်း ချိ	ကျား + မ		၂၃၅
၂				
၃	အချင်းဆက်လမ်းပြုပြင်	ကျား + မ		၂၃၅
၄				
၅	စာသင်ကျောင်းတိုးချဲ့	ကျား + မ		၂၃၅
၆				
၇				

ဃ။ လူထုစီမံကိန်း၏ လာမည့် (၄) နှစ်အတွက် အကျုံးမဝင်သော ဦးစားပေး ဖွံ့ဖြိုးတိုးတက်မှု လုပ်ငန်း အစီအစဉ်များအားဖော်ပြပါ။

အဆင့်	ကျေးရွာအတွက် ဦးစားပေး ဖွံ့ဖြိုး တိုးတက်မှု လုပ်ငန်းစဉ်များ	အဆိုပြုသူ (အမျိုးသားများ/ အမျိုးသမီးများ/အမျိုးသား+ အမျိုးသမီး)	အခန်းကဏ္ဍ
၁	ခိုလှုံ့ရေး နည်းစနစ်	ကျား	
၂			
၃	တစ်တွင်း မြူချေပုံစံ	မ	
၄			
၅			
၆			

ခေါင်းဆောင်၊ ကျေးရွာစီမံကိန်းအထောက်အကူပြုကော်မတီမှ အတည်ပြုသည်။

အမည် ဒေါ်အေးအေးမာမာ လက်မှတ် Zaw နေ့စွဲ ၂၀၂၃.၁၁.၁၇



တတိယနှစ်စက်ဝန်း

ပုံစံ - ၈-၃ ကျေးရွာခွဲ ဦးစားပေးအစီအစဉ် (Form PC 3)

လယ်ဥယျာဉ်မှတ်ပုံတင် အဆင့်(၃)ကျေးရွာမှတ်ပုံတင်မုန်းချက်အစည်းအဝေးပြီးဆုံးသောအခါ ကျေးရွာစီမံကိန်း အထောက်အကူပြု ကော်မတီသည် လူထုစည်းရုံးရေးမှူးအကူအညီဖြင့် ဤပုံစံကိုပြည့်စုံအောင် ဖြည့်သွင်းရမည်။	
လူထုစည်းရုံးရေးမှူး/ဝန်ထမ်း အမည် <u>ဇော်ဝင်းကျော်</u> ၊ <u>ဦးသန်းထိုက်ခင်</u>	
နေ့စွဲ <u>၀၉ - ၀၈ - ၀၈</u>	စက်ဝန်းအား အမှတ်ဖြစ်ပါ (✓) <input checked="" type="checkbox"/> စက်ဝန်း(၁) <input type="checkbox"/> စက်ဝန်း(၂) <input type="checkbox"/> စက်ဝန်း(၃) <input type="checkbox"/> စက်ဝန်း(၄)
ပြည်နယ်/တိုင်း <u>မန္တလေး</u>	မြို့နယ် <u>ပုသိမ်</u> ၊ ကျေးရွာအုပ်စု <u>ပုသိမ်</u> ၊ ကျေးရွာ <u>အက်က</u>

က၊ အခက်အခဲအတားအဆီးများအားဆွေးနွေးခြင်း - ယခုလက်ရှိအခြေအနေတွင်ဤကျေးရွာခွဲ ဦးစားပေးအစီအစဉ်အတွက် အဓိကအခက်အခဲအတားအဆီးများသည် မည်သည်များဖြစ်ပါသနည်း။ (အမျိုးသား/သမီး အနည်းဆုံးအခက်အခဲ ၅ ခုစီဖော်ပြပါ)

အုပ်စုခွဲ ဆွေးနွေးမှုများမှ တင်ပြသောအခက်အခဲအတားအဆီးများ	
မြို့ရွာသို့တစ်လမ်းလျှားစကေးဝေးသဖြင့်သွားလာ ခက်ခဲခြင်း	<input checked="" type="checkbox"/> ကျား <input type="checkbox"/> ကျား+ မ
မြို့ရွာဝေးကွာစွာ တစ်လမ်းလျှား ဗဟိုကျ သောအခက် ဆေးရုံ၊ ရေဓာတ် မှတ်တမ်းခြင်း	<input type="checkbox"/> ကျား <input checked="" type="checkbox"/> ကျား+ မ
ရွာစာရင်းစာရင်းများ မြို့ရွာသို့တစ်လမ်းလျှား ခက်ခဲခြင်း	<input checked="" type="checkbox"/> ကျား <input type="checkbox"/> ကျား+ မ
စာပေရုပ်စာရင်းစာရင်းစာရင်းစာရင်းစာရင်း မရှိခြင်း	<input type="checkbox"/> ကျား <input checked="" type="checkbox"/> ကျား+ မ
ရွာပတ်ဝန်းကျင် မြေသေတ္တာအတွက်ခက်ခဲခြင်း	<input type="checkbox"/> ကျား <input checked="" type="checkbox"/> ကျား+ မ
စာပေရုပ်စာရင်းစာရင်းစာရင်းစာရင်းစာရင်း မရှိခြင်း	<input checked="" type="checkbox"/> ကျား <input type="checkbox"/> ကျား+ မ
	<input type="checkbox"/> ကျား <input type="checkbox"/> ကျား+ မ
	<input type="checkbox"/> ကျား <input type="checkbox"/> ကျား+ မ
	<input type="checkbox"/> ကျား <input type="checkbox"/> ကျား+ မ
	<input type="checkbox"/> ကျား <input type="checkbox"/> ကျား+ မ



မျက်နှာပြင်၊ နောင်လာမည့် (၅) နှစ် အတွင်း ကျေးရွာဖွံ့ဖြိုးရေး မျက်နှာပြင်လျာထားချက်များအား တင်ပြပါ။

ဆုတ်စနစ်၊ မြေပစ္စည်းများမှ တင်ပြသော အစက်အခဲအတာအစီများ

ဝက်ရွာဆုံချွန်စင်စိ၊ ရှေ့စေ့နှင့် ပာရိုက်ဆိုင်ခြံရွာကွဲအစာအိုင်ရေး	<input type="checkbox"/> ကျား ၂၀၀ <input type="checkbox"/> ကျား + မ
ကျောင်းသား / ချူများအတွက် စာသင် ကျောင်းဆောင် ရန်ပေးအပ်ခြင်း	၂၀ ကျား ၀၀ <input type="checkbox"/> ကျား + မ
ဆင်စားရေးအဖွဲ့များ ရေစီးစေ့စာ ကောင်းမွန်ခြင်း	<input type="checkbox"/> ကျား ၀၀ <input type="checkbox"/> ကျား + မ
စင်စေ့စိုင်း ပွားစားစေရန်	<input type="checkbox"/> ကျား ၀၀ <input type="checkbox"/> ကျား + မ
ရွာတွင်းဆင်းများရောင်းချရေး၊ သွားစာရေး ပိုမိုပွားလှစေရန်	<input type="checkbox"/> ကျား ၂၀၀ <input type="checkbox"/> ကျား + မ
ရောင်းချရေး၊ ရွာချင်းဆက်ဆံရေးများ သွားစာရေး ပွားလှစေရန်	၂၀ ကျား ၀၀ <input type="checkbox"/> ကျား + မ
	<input type="checkbox"/> ကျား ၀၀ <input type="checkbox"/> ကျား + မ
	<input type="checkbox"/> ကျား ၀၀ <input type="checkbox"/> ကျား + မ
	<input type="checkbox"/> ကျား ၀၀ <input type="checkbox"/> ကျား + မ
	<input type="checkbox"/> ကျား ၀၀ <input type="checkbox"/> ကျား + မ



ဂ။ လူထုပီပံက်နိး၏ လာမည့် (၄) နှစ်အတွက် အကျုံးဝင်သော ဦးစားပေး ဖွံ့ဖြိုးတိုးတက်မှု လုပ်ငန်း အစီအစဉ်များအားဖော်ပြပါ။

ဦးစားပေးအဆင့်	ကျေးရွာအတွက် ဦးစားပေး ဖွံ့ဖြိုးတိုးတက်မှု လုပ်ငန်းစဉ်များ	အဆိုပြုသူ (အမျိုးသားများ/ အမျိုးသမီးများ/ အမျိုးသား + အမျိုးသမီး)	အခန်းကဏ္ဍ	ဦးစားပေးအဆင့် သတ်မှတ်ချက်	ခန့်မှန်း ကုန်ကျစရိတ်	အကျိုးခံစားခွင့်ရှိသူ နိ.မှန်းခြေအရေအတွက်		
						ကျား	မ	ပေါင်း
၁	လက်ဖက်ရည်အောက်အောက် ချောင်းမြစ်-ချောင်းနင်း	ကျား + မ		၁	၇၄၀၀၀၀၀	၂၂၉	၂၅၁	၄၈၀
၂	ရွာချင်းဆက်သွယ်ရေး မြေခြင်း	ကျား		၂	၁၀၀၀၀၀၀	၂၂၉	၂၅၁	၄၈၀
၃	စာသင်ကျောင်းတိုးချဲ့ (မျှတောနီး)	ကျား		၃	၁၂၀၀၀၀၀	၂၂၉	၂၅၁	၄၈၀
၄	ချောင်းစစ်တိုးချဲ့ခြင်း (အကောက်စားနီး)	မ		၄	၇၅၀၀၀၀	၂၂၉	၂၅၁	၄၈၀
၅	ရွာတွင်းဆေးမြေခြင်း (ကျွန်းကန်)	မ		၅	၇၅၀၀၀၀	၂၂၉	၂၅၁	၄၈၀

ဃ။ လူထုပီပံက်နိး၏ လာမည့် (၄) နှစ်အတွက် အကျုံးမဝင်သော ဦးစားပေး ဖွံ့ဖြိုးတိုးတက်မှု လုပ်ငန်း အစီအစဉ်များအားဖော်ပြပါ။

အဆင့်	ကျေးရွာအတွက် ဦးစားပေး ဖွံ့ဖြိုးတိုးတက်မှု လုပ်ငန်းစဉ်များ	အဆိုပြုသူ (အမျိုးသားများ/ အမျိုးသမီးများ/ အမျိုးသား + အမျိုးသမီး)	အခန်းကဏ္ဍ
၁	လျှပ်စစ်၊ ဖက်ချုပ် ရွာချင်းကျွန်း	ကျား + မ	စာသင်ကျောင်း-မြေခြင်း-သစ်တော
၂	သစ်တော		
၃			
၄			
၅			

ခေါင်းဆောင်၊ ကျေးရွာပီပံက်နိးအထောက်အကူပြုကော်မတီမှအတည်ပြုသည်။

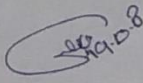
အမည် ----- ဦးစိုးဝင်း ----- လက်မှတ် -----  ----- နေ့ရက် ----- ၁၉ - ၀၀ - ၁၈



စတုတ္ထနှစ်စက်ဝန်း

ပုံစံ - ၈-၃ ကျေးရွာဖွံ့ဖြိုးရေး ဦးစီးဌာနအစီအစဉ် (Form PC 3)

လမ်းညွှန်ချက်၊ အဆင့်(၃)ကျေးရွာဖွံ့ဖြိုးရေးအစီအစဉ်၊ ဦးစီးဌာနအစီအစဉ်၊ ကျေးရွာစီမံကိန်း အထောက်အကူပြု ကော်မတီသည် လူထုစည်းရုံးရေးများအကူအညီဖြင့် ဤပုံစံကိုပြည့်စုံအောင် ဖြည့်သွင်းရမည်။			
လူထုစည်းရုံးရေးမှူး/ဝန်ထမ်း အမည် - ဒေါ်ခင်မာမျို၊ ဒီးချိုင်းစွားမောင်			
နေ့စွဲ ၅၄.၀.၁၁.၀၅	<input checked="" type="checkbox"/> ကံဝန်းအား အမှတ်ခြစ်ပါ (✓) <input type="checkbox"/> စက်ဝန်း(၁) <input type="checkbox"/> စက်ဝန်း(၂) <input type="checkbox"/> စက်ဝန်း(၃) <input checked="" type="checkbox"/> စက်ဝန်း(၄)		
ပြည်နယ်/တိုင်း ဗဟိုဌာန	မြို့နယ် မေတ္တာ	ကျေးရွာအုပ်စု နက္ခတ်	ကျေးရွာ ၈၈၈

က။ အစီအစဉ်အတားအဆီးများအားလုံးစနစ်ပြင် - ယခုလက်ရှိအခြေအနေတွင်ဤကျေးရွာဖွံ့ဖြိုးတိုးတက်ရေးအတွက် အဓိကအခက်အခဲအတားအဆီးများသည် မည်သည့်များဖြစ်ပါသနည်း။ (အမျိုးသား/သမီး အားညှင်းဆုံအခက်အခဲ ၅ ခုစီဖော်ပြပါ)

အုပ်စုဖွဲ့စည်းမှုများမှ ခင်ပြုသောအခက်အခဲအတားအဆီးများ	
- ရွာတွင်းလမ်းများ၊ ရေခြံ၊ ရေလှာ မကောင်းသောကြောင့် ဗွတ်ကျခြင်း	<input type="checkbox"/> ကျား <input type="checkbox"/> မ <input checked="" type="checkbox"/> ကျား+ မ
- အသက်ကျောခြင်း၊ ဆောင်မလုံလောက်ခြင်းကြောင့် ကလေးများအသက်ဆုံးရှုံးခြင်း	<input type="checkbox"/> ကျား <input type="checkbox"/> မ <input checked="" type="checkbox"/> ကျား+ မ
- ဆေး၊ ဖေးခင်း မရှိသောကြောင့် ကျန်းမာရေးအတွက် အခက်အခဲဖြစ်ခြင်း	<input type="checkbox"/> ကျား <input type="checkbox"/> မ <input checked="" type="checkbox"/> ကျား+ မ
- စားကစား ကြွေးမြီခြင်းကြောင့် လူငယ်များ ကုန်ကျစရိတ်များကြောင့် ခက်ခဲခြင်း	<input type="checkbox"/> ကျား <input type="checkbox"/> မ <input type="checkbox"/> ကျား+ မ
• ဆရာ၊ ဆရာမ များအတွက် နားထောင်ရေးအခန်းများ မရှိသောကြောင့် ခက်ခဲခြင်း	<input type="checkbox"/> ကျား <input checked="" type="checkbox"/> မ <input type="checkbox"/> ကျား+ မ
	<input type="checkbox"/> ကျား <input type="checkbox"/> မ <input type="checkbox"/> ကျား+ မ
	<input type="checkbox"/> ကျား <input type="checkbox"/> မ <input type="checkbox"/> ကျား+ မ
	<input type="checkbox"/> ကျား <input type="checkbox"/> မ <input type="checkbox"/> ကျား+ မ
	<input type="checkbox"/> ကျား <input type="checkbox"/> မ <input type="checkbox"/> ကျား+ မ
	<input type="checkbox"/> ကျား <input type="checkbox"/> မ <input type="checkbox"/> ကျား+ မ



စက်ဝန်း ၁
စက်ဝန်း ၂
ကျား/မ
ခွဲပြု

၁။ မျှော်မှန်းခြင်း- နောင်လာမည့် (၅)နှစ် အတွင်း ကျေ ရွာဖွံ့ဖြိုးရေး မျှော်မှန်းလျာထားချက်များအား တင်ပြပါ။

အုပ်စုဖွဲ့စေရေးမှူးများမှ ဘင်ပြုသောအခက်အခဲအတားအဆီးများ	
- လမ်းဆေးအရေအတွက်များ အပြားအရှား ကောင်းမွန်လာစေရန်	<input type="checkbox"/> ကျား <input checked="" type="checkbox"/> မ <input type="checkbox"/> ကျား+ မ
- ကျောင်းဆောင်များတိုးချဲ့ခြင်း ကျောင်း ဆား/သျှ နှုတ်ခွင့်ပေးရန် စွာ စာတင်ရန်	<input type="checkbox"/> ကျား <input checked="" type="checkbox"/> မ <input type="checkbox"/> ကျား+ မ
- ဆေးပေးခန်း ဖွဲ့စည်းထားခြင်းဖြင့် ကျန်းမာရေး စာတွက်ကွယ်ကုသရန်	<input type="checkbox"/> ကျား <input checked="" type="checkbox"/> မ <input type="checkbox"/> ကျား+ မ
- စားကစားကွင်းဖွဲ့စည်းခြင်းဖြင့် ကားကစားရိုက်စားမှုများလာစေရန်	<input checked="" type="checkbox"/> ကျား <input type="checkbox"/> မ <input type="checkbox"/> ကျား+ မ
- ဆရာ / ဆရာမ များ စာတွက် များများ ပွဲမဝင်ကုသရန်	<input type="checkbox"/> ကျား <input checked="" type="checkbox"/> မ <input type="checkbox"/> ကျား+ မ
	<input type="checkbox"/> ကျား <input type="checkbox"/> မ <input type="checkbox"/> ကျား+ မ
	<input type="checkbox"/> ကျား <input type="checkbox"/> မ <input type="checkbox"/> ကျား+ မ
	<input type="checkbox"/> ကျား <input type="checkbox"/> မ <input type="checkbox"/> ကျား+ မ
	<input type="checkbox"/> ကျား <input type="checkbox"/> မ <input type="checkbox"/> ကျား+ မ
	<input type="checkbox"/> ကျား <input type="checkbox"/> မ <input type="checkbox"/> ကျား+ မ



၈။ လူတစ်ပုံကိန်း၏ လာမည့် (၄)နှစ်အတွက် အကျုံးဝင်သော ဦးစားပေး ဖွံ့ဖြိုးတိုးတက်မှု လုပ်ငန်း အစီအစဉ်များအားဖော်ပြပါ။

ဦးစားပေးအဆင့်	ကျေးရွာအတွက် ဦးစားပေး ဖွံ့ဖြိုးတိုးတက်မှု လုပ်ငန်းစဉ်များ	အဆိုပြုသူ (ဒါယျိုးသားများ/ အမျိုးသမီးများ/ အမျိုးသား+ အမျိုးသမီး)	အခန်းကဏ္ဍ	ဦးစားပေးအဆင့်သတ်မှတ်ချက်	ခန့်မှန်းကုန်ကျစရိတ်	အကျိုးပေးစွမ်းရည်ပုံစံ၊ မှန်းခြေအရေအတွက်		
						ကျား	မ	ပေါင်း
၁	ရွာတွင် ရေအရင်းမြစ်	က + မ		၁	၇၆၃၀၀၀၀	၂၂၉	၂၅၁	၄၈၀
၂	ပစ္စည်းကုန်ဆောင်	က + မ		၂	၁၀၅၀၀၀၀	၂၂၉	၂၅၁	၄၈၀
၃	တိုးချဲ့ခြင်း							
၄	အေပေးခိုးတူးအောင်	က + မ		၃	၁၀၀၀၀၀၀	၂၂၉	၂၅၁	၄၈၀
၅	ခြံ							

၉။ လူတစ်ပုံကိန်း၏ လာမည့် (၄) နှစ်အတွက် အကျုံးဝင်သော ဦးစားပေး ဖွံ့ဖြိုးတိုးတက်မှု လုပ်ငန်း အစီအစဉ်များအားဖော်ပြပါ။

အဆင့်	ကျေးရွာအတွက် ဦးစားပေး ဖွံ့ဖြိုးတိုးတက်မှု လုပ်ငန်းစဉ်များ	အဆိုပြုသူ (ဒါယျိုးသားများ/ အမျိုးသမီးများ/ အမျိုးသား+ အမျိုးသမီး)	အခန်းကဏ္ဍ
၁	ဇာတ်ကားကွင်း	က	
၂	ရန်ကင်းအိမ်ရာ	မ	
၃			
၄			
၅			

ခေါင်းဆောင်၊ ကျေးရွာစီမံကိန်းအထောက်အကူပြုကော်မတီမှအတည်ပြုသည်။

အမည် ----- ဦးစန်းစေ ----- လက်မှတ် -----  ----- နေ့စွဲ ----- ၂၀၂၄.၁၂.၁၁.၂၆ -----



၁၁။ အစည်းအဝေး မှတ်တမ်းများ

 ကျေးရွာအစည်းအဝေးမှတ်တမ်း

အစည်းအဝေးပြုလုပ်သည့်နေရာ ၊ ၊ ဖြစ်တည်မှုကြီးကြပ်ရေး
 ကျေးရွာ ၊ ၊ ဖြစ်တည်မှု
 ကျေးရွာအုပ်စု ၊ ၊ ပုဏ္ဏား
 အချိန် ၊ ၊ ၁:၀၀
 အစည်းအဝေးအမည် ၊ ၊ ယေဘုယျဆိုင်ရာအစည်းအဝေး -
 တက်ရောက်သူဦးရေ ကျား (၂၄)၊ မ (၄၇) စုစုပေါင်း (၇၁)

အစည်းအဝေးတွင်ဆွေးနွေးသည့်အကြောင်းအရာ။

- ၁။ ကျေးရွာအုပ်စုချုပ်ကြီးချုပ်ကြီး ဦးစိုးကျော် ဦးစီးဆောင်ရွက်သည်။
- ၂။ ယေဘုယျဆိုင်ရာအစည်းအဝေးအကြောင်းကြားခြင်း။
- ၃။ လျှောက်လွှာစာချုပ်ချုပ်ကြီးချုပ်ကြီး ဦးစိုးကျော် ဦးစီးဆောင်ရွက်သည်။
- ၄။ ယေဘုယျဆိုင်ရာအစည်းအဝေးအကြောင်းကြားခြင်း။
- ၅။ ဦးစိုးကျော် ဦးစီးဆောင်ရွက်ခြင်း။
- ၆။ လျှောက်လွှာစာချုပ်ချုပ်ကြီးချုပ်ကြီး ဦးစိုးကျော် ဦးစီးဆောင်ရွက်သည်။
- ၇။ အစည်းအဝေးအကြောင်းကြားခြင်း။
- ၈။
- ၉။
- ၁၀။



ဆွေးနွေးချက်များ (ပြောသည့်အကြောင်းအရာကိုတွဲဖက်တမ်းတင်ရန်)

- ပထမဦးစွာ ရှေးရွာအုပ်ချုပ်ရေးမှူးနှင့် ဆန္ဒခံယူရေးအဖွဲ့ဝင်များ ပြောကြား
 ရာတွင် ရှေးရွာအုပ်ချုပ်ရေးမှူး ဖိမ်ရှေးရွာနှင့် ဖြိုးတိုင်တက်ရန်အတွက်
 ပညာရပ် ရေထုတ်ပေးခြင်း၊ နေရာချိတ်ဆက်မှုနှင့် အဖွဲ့အစည်းကို ရှေးရွာအုပ်ချုပ်
 အဖွဲ့ဖြင့် အသုံးပြုပေးရန် တက်ကြွစွာ တောင်းဆိုပြီး ပူးပေါင်းဆောင်ရွက်ခြင်း
 တောင်းဆို လျှင်ဆိုင်ဆောင်ရွက်ရမည်လည်း ဆောင်ရွက်ပေးရမည်အတွက်
 အကူအညီပေးရမည်ဖြစ်သည်။ စီမံကိန်းသည် အကျိုးရှိစေရန် စီမံကိန်း
 ဖြစ်လာစေရန် အခွင့်အလမ်းများကို ရှေးရွာအုပ်ချုပ်ရေးမှူးနှင့် ဆန္ဒခံယူရေးအဖွဲ့ဝင်
 တို့အား အကြောင်းပြောကြားပြီး ရှင်းပြပါသည်။ ဆန္ဒခံယူရေးအဖွဲ့ဝင်များနှင့်
 စီမံကိန်းပြုစုပေးရန်အတွက် အကူအညီပေးရန် ရှေးရွာအုပ်ချုပ်ရေးမှူး
 အသုံးပြုခြင်းဖြစ်ပါသည်။ စီမံကိန်းဝင်ရောက်မှု အပိုင်း (၆) ပိုင်း
 အားဖြင့် (၁)၊ (၂)၊ (၃)၊ (၄)၊ (၅)၊ (၆) ဖြစ်ပြီး ရှေးရွာအုပ်ချုပ်ရေးမှူး
 အဖွဲ့ဝင်များ / သမီး အုပ်ချုပ်ရေးမှူးနှင့် ပူးပေါင်းပါဝင်သည့် ရေထုတ်ပေးခြင်း၊
 ချွေးမြေရေးမှူး - ရှေးရွာအုပ်ချုပ်ရေးမှူးအဖွဲ့အစည်း၊ ရေထုတ်ပေးခြင်း
 အဖွဲ့ဝင်များ ပါဝင်ပြီး အဖွဲ့ဝင်များ ပါဝင်ပြီး ရှေးရွာအုပ်ချုပ်ရေးမှူး အဖွဲ့ဝင်
 အဖွဲ့ကို ပိုမိုတိုးတက်စေပါသည်။



ဆုံးဖြတ်ချက်များ

၁။ ...ကြေးငွေပေးပို့မှု... ရွေးချယ်မှု... အကျိုးအမြတ်... အကျိုးရှိစေရန်

စာမျက်နှာ... အကျိုးအမြတ်... အကျိုးအမြတ်... အကျိုးအမြတ်...

၂။ ...အကျိုးအမြတ်... အကျိုးအမြတ်... အကျိုးအမြတ်...

.....

၃။

.....

၄။

.....

၅။

.....

မှတ်တမ်းတင်သူ ဝိ
 အမည် ဒေါ်ခင်မာရီ
 ရာထူး မြန်မာ့အသံ-ရင်းနှီးမြှုပ်နှံရေးဦးစီးဌာန
 ရက်စွဲ ၁၃.၀၁.၁၉

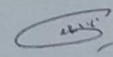
အတည်ပြုသူ 
 အမည် ဦးတင်
 ရာထူး ဒုတိယဥက္ကဋ္ဌ
 ရက်စွဲ ၁၃.၀၁.၁၉



ကျေးရွာအစည်းအဝေးမှတ်တမ်း

အစည်းအဝေးပြုလုပ်သည့်နေရာ ။ ။ ဖြူကန်၁၃၃၃ (ကြီးကျောင်း)
 ကျေးရွာ ။ ။ ဖြူကန်
 ကျေးရွာအုပ်စု ။ ။ ၃၅၅၄
 အချိန် ။ ။ ၁:၀၀
 အစည်းအဝေးအမည် ။ ။ ဒုတိယအကြိမ်အစည်းအဝေး

တက်ရောက်သူဦးရေ ကျား (၂၄)၊ မ (၄၇) စုစုပေါင်း (၇၁)

အစည်းအဝေးတွင်ဆွေးနွေးသည့်အကြောင်းအရာ။

- ၁။ ပထမအကြိမ်အစည်းအဝေးတွင် ကန့်သတ်ချက်များကို.....
- ၂။ ပြန်လည်ဆွေးနွေးခြင်း.....
- ၃။ ကျေးရွာအုပ်စု၏ အစည်းအဝေးအဖွဲ့အစည်းအဖွဲ့အစည်း.....
- ၄။ ရွေးချယ်ကံ့ကံ့အဖွဲ့အစည်း.....
- ၅။ ကျေးရွာအုပ်စု၏အဖွဲ့အစည်းများရွေးချယ်ခြင်း.....
- ၆။
- ၇။
- ၈။
- ၉။
- ၁၀။



ရွေးချယ်ချက်များ (ပြောသူနှင့်အကြောင်းအရာကိုတွဲဖက်တမ်းတင်ရန်)

- ယထာဏ်ဇီဝအရပ်: အထူး တစ်ပြချက်များကို ဖြိုလှဲစဉ်တွင်
 ဇီဝဖြည့် အရပ်: အထူး ကိုတစ်ခဲပါသည်။ ဆက်လက်၍ ပျက်စီးမှုများ
 ဖြစ်ပေါ်လာအောင် အကူပြု ကော်ဖော်များအား
 ရွေးချယ်ရာတွင် စိမ့်ကိန်းသည် စတုတ္ထ ဖြစ်သည့် အတွက်
 ကော်ဖော်များ ပြောင်းလဲမှုများ ပိုမိုအားပြုခြင်း
 ရှင်းလင်းရာတွင် ကျေးဇူးပြု၍ လက်လုပ်သော အရာတွင်
 အားထိုး၍ ဖွဲ့စည်းပုံဖြစ်ခြင်း သဘောတူပါသည်။
 ဆက်လက်၍ ကျေးဇူးပြုပြီး အင်အားများကို အမျိုးသား၊
 အမျိုးသမီး နှစ်ဦးစွာ ဆွေးနွေးပြီး လက်လုပ်များကို
 မဲပေးရွေးချယ်ပါသည်။ မဲပေးရွေးချယ်ရာတွင် လက်လုပ်များ
 အကျိုး / မာဏ များ ခွဲခြားခြင်းကို လက်ထောက်ပိုင်ယာဖြင့်
 ကျေးဇူးပြု၍ ကျေးဇူးပြုပါသည်။ လက်လုပ်များသည် အင်အား
 ကျင့်သုံးခြင်းဖြစ်ခြင်း နှင့် များများ ပိုမိုပိုမို ရှင်းလင်း ပြုပြင်
 မှ လက်လုပ်များ ပြုပြင်ရာတွင် အမျိုးသား (၂) မပြုပါက ကျေးဇူးပြု၍
 ဆက်လက်၍ လက်လုပ်များအား ပြုပြင်ရာတွင် လက်ထောက်ပိုင်ယာဖြင့်
 မှ ကျေးဇူးပြု၍ လက်လုပ်များအား အထူးစိတ်ဖြင့် ချစ်ခြင်း အရပ်: ကလေး လို
 ဖြစ်ပေါ်ပါသည်။



ဆုံးဖြတ်ချက်များ

- ၁။ ကြက်တဲကျေးရွာ စတုဂံရွာစံရေးရာအဖွဲ့အစည်း ဦးစားပေး
...မြို့ပြရေးဆွဲချက်များနှင့်
- ၂။ ၁။ ဆက်သွယ်ရေးအဖွဲ့အစည်းတည်ထောင်ခြင်းဖြင့်... ထိန်းသိမ်းခြင်း
...၂။ ကျေးရွာအဖွဲ့အစည်း
- ၃။ ၃။ အောက်ဖွဲ့အစည်းတည်ထောင်ခြင်း
...၄။ စာအုပ်အဖွဲ့
- ၄။ ၅။ စာအုပ်အဖွဲ့အစည်းတည်ထောင်ခြင်း... အဖွဲ့အစည်း
...၁။ အောက်ဖွဲ့အစည်းတည်ထောင်ခြင်းဖြင့်
- ၅။

မှတ်တမ်းတင်သူ ငွေ

အမည် ဒေါ်ခင်မာမာ

ရာထူး ရွာအဖွဲ့အစည်းအဖွဲ့

ရက်စွဲ ၁၄.၁၁.၁၉

အတည်ပြုသူ

အမည် ဦးစိုးဝေ

ရာထူး ဒီပဲယင်းမြို့နယ်

ရက်စွဲ ၁၄.၁၁.၁၉



ရက်စွဲ - ရွေးချယ်မှု - အကျိုးစီးပွား - အကျိုးစီးပွား

အကျိုးစီးပွား ရက်စွဲ

အမျိုးအမည်	ရက်စွဲ	လုပ်ငန်းအမျိုးအစား	အကျိုးစီးပွား (အမှန်ဖြစ်ရန်)			ရက်စွဲ	ထောက်ပံ့ပညာအဖွဲ့အစည်း (သို့) ဌာန	မှတ်ချက်
			ကျား	မ	ကျား+မ			
အကျိုးစီးပွား (အမှန်ဖြစ်ရန်)	၀	စာအုပ်ရေးသားရေး			၂	၂၀၁၉	ရေအေးအဖွဲ့အစည်း	
	၂							
	၃							
	၄							
	၅							
အကျိုးစီးပွား (အမှန်ဖြစ်ရန်)	၀	အေးအေးအေးအေး			၂	၂၀၁၉	ရေအေးအဖွဲ့အစည်း	
	၂	အေးအေးအေးအေး						
	၃	အေးအေးအေးအေး	၂			၂၀၁၉	ရေအေးအဖွဲ့အစည်း	
	၄	အေးအေးအေးအေး		၂		၂၀၁၉	ရေအေးအဖွဲ့အစည်း	
	၅							
အကျိုးစီးပွား (အမှန်ဖြစ်ရန်)	၀							
	၂							
	၃							
	၄							
	၅							
အကျိုးစီးပွား (အမှန်ဖြစ်ရန်)	၀							
	၂							
	၃							
	၄							
	၅							
အကျိုးစီးပွား (အမှန်ဖြစ်ရန်)	၀	အေးအေးအေးအေး			၂	၂၀၁၉	ရေအေးအဖွဲ့အစည်း	
	၂	အေးအေးအေးအေး						
	၃							
	၄							
	၅							