

ပြည်ထောင်စုသမ္မတ မြန်မာနိုင်ငံတော် အစိုးရ
စိုက်ပျိုးရေး၊ မွေးမြူရေးနှင့် ဆည်မြောင်းဝန်ကြီးဌာန
ကျေးလက်ဒေသဖွံ့ဖြိုးတိုးတက်ရေး ဦးစီးဌာန
ပျော်ဘွယ်မြို့နယ်



လူထုဗဟိုပြုစီမံကိန်း
National Community Driven Development Project
(NCDDP)



ကျေးရွာဖွံ့ဖြိုးရေးအစီအစဉ်
Village Development Plan (VDP)
ကြက်ဖြူကုန်းကျေးရွာ၊ ဗောဓိကုန်းကျေးရွာအုပ်စု

၂၀၂၀ ခုနှစ်

ပျော်ဘွယ်မြို့





မာတိကာ

- ၁။ မြို့နယ်မြေပုံ
- ၂။ ကျေးရွာမြေပုံ(တည်နေရာ)
- ၃။ အုပ်စုတွင်ပါဝင်သောကျေးရွာများစာရင်း
- ၄။ ကျေးရွာအခြေခံအချက်အလက်များ (ကျေးရွာသမိုင်းကြောင်း)
- ၅။ လူထုပူးပေါင်းပါဝင်သော လူမှုဆန်းစစ်ခြင်းနှင့် အကဲဖြတ်ခြင်းလုပ်ငန်းစဉ်(PSA/PRA)အကျဉ်းချုပ်ဇယား
- ၆။ ကျေးရွာဖွံ့ဖြိုးရေးအစီအစဉ်အတွက်အသုံးပြုခဲ့သော PRA tools များနှင့်တစ်ခုချင်းစီအတွက် သုံးသပ် ချက်များ
- ၇။ ကော်မတီဝင်များရွေးချယ်ခြင်းနှင့်ကျေးရွာဖွံ့ဖြိုးရေးအစီအစဉ်ဆောင်ရွက်မှုမှတ်တမ်းခါတ်ပုံများ
- ၈။ ကျေးရွာအချက်အလက် (ပုံစံ-၁)
- ၉။ စီမံကိန်းစက်ဝန်းအချိန်ဇယား (ပုံစံ-၂)
- ၁၀။ ကျေးရွာဖွံ့ဖြိုးရေးဦးစားပေးအစီအစဉ် (ပုံစံ-၃)
- ၁၁။ အစည်းအဝေးမှတ်တမ်းများ
- ၁၂။ ကဏ္ဍအလိုက်ဦးစားပေးဖွံ့ဖြိုးရေးလုပ်ငန်းစဉ်များ



၁။ ဖျော်ဘွယ်မြို့နယ် အခြေပြမြေပုံ

ဖျော်ဘွယ်မြို့နယ်အခြေပြမြေပုံ

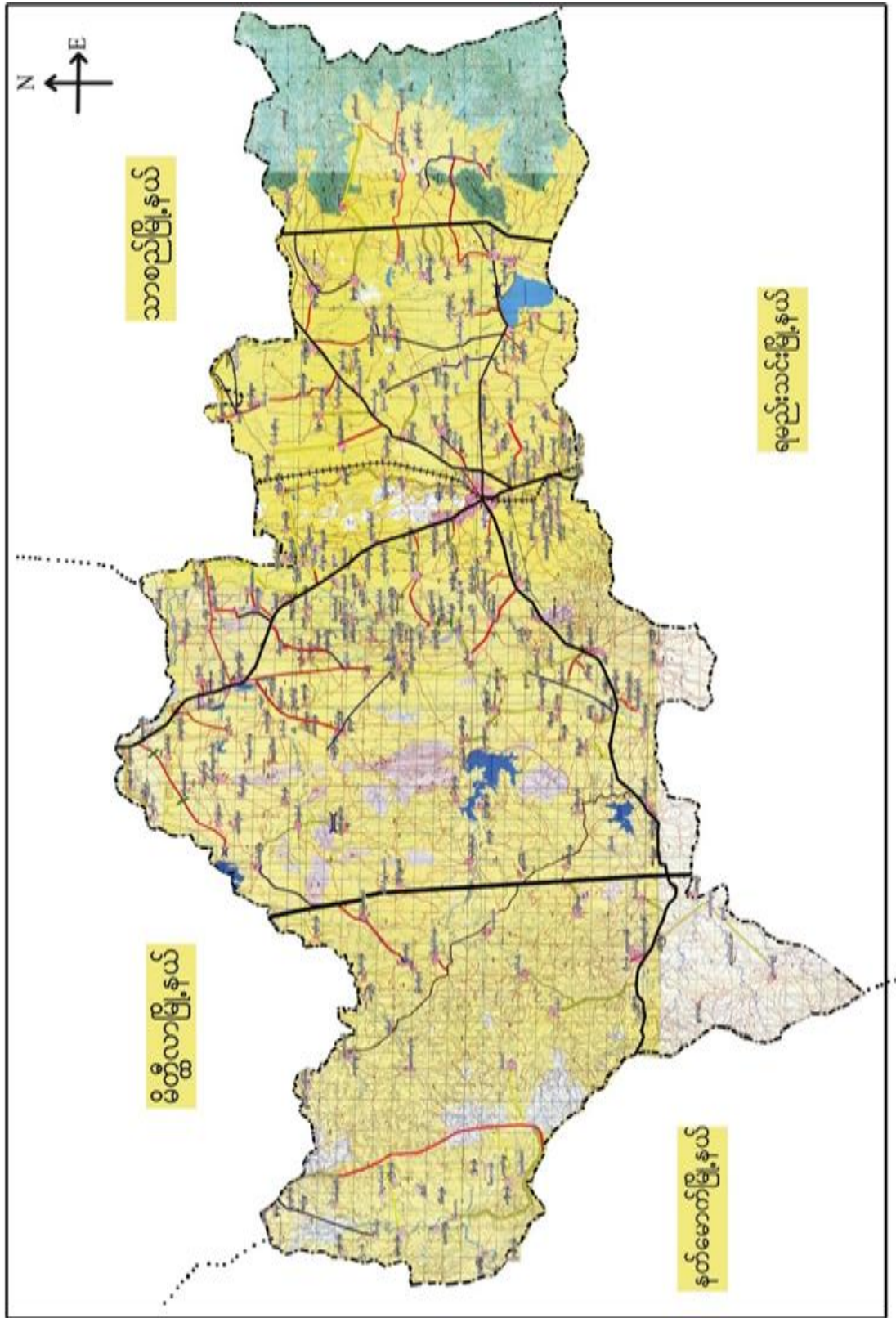



၂။ ဇာဝိကုန်းကျေးရွာအုပ်စုမြေပုံ

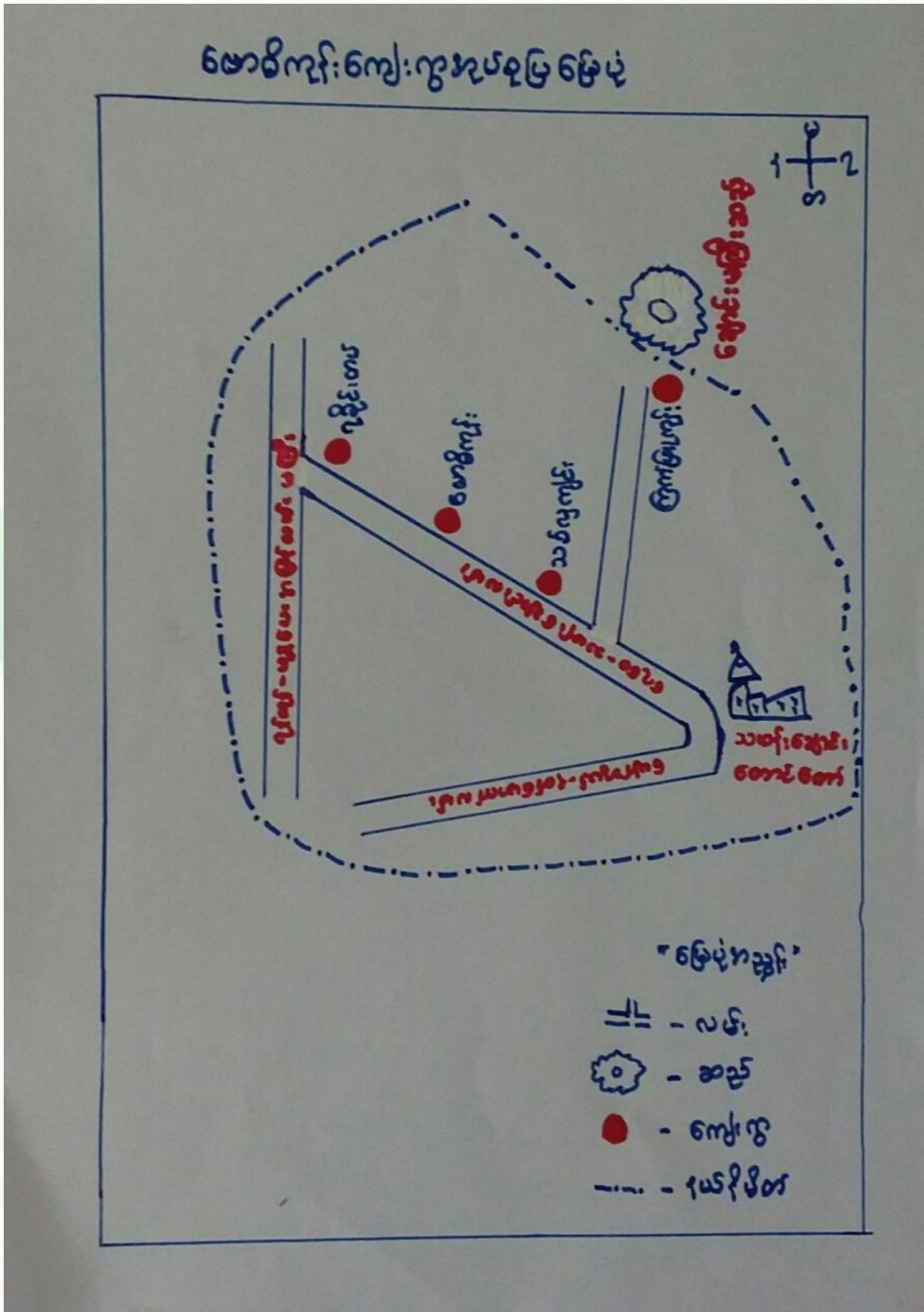



၃။ ကျေးရွာအုပ်စုတွင်ပါဝင်သော ကျေးရွာများ

၁။ ဇောဓိကုန်း

၂။ ကြက်ဖြူကုန်း

၃။ ရခိုင်းတပ်

၄။ သစ်လှကျင်း

၄။ ကျေးရွာ၏အခြေခံအချက်အလက်များ

ကျေးရွာသမိုင်းအကျဉ်း

ကြက်ဖြူကုန်း၊ ကျေးရွာ သမိုင်း

ကြက်ဖြူကုန်း၊ ကျေးရွာ သည် ပျော်အွယ်မြို့နယ် (၁၉၂) မိုင်ခန့်၊ ဧကရာဇ်တွင် တည်ရှိပါသည်။ ရွာတည်ခါစတွင် ရွာသားများ မှ ကြက်တွန်သံကြား၍ သွားကြည့်ရာ တွေ့သံပေပါသည်။ ကြက်မှာ ဧကရာဇ် နှစ် "ကြက်ဖြူကုန်း" ဟု ခေါ်တွင် ခဲ့ခြင်းဖြစ်သည်။ ၁၃၄၂-ခုနှစ်ခန့်က စွန်းစိုက်၊ မကြီး၊ ဆည်တည်ဆောက်ရာတွင် ဆည်ဖောက်ရာ မပွတ်ကင်း၍ ဆည်ဖောက်ရာက ယခု ကြက်ဖြူကုန်း၊ ကျေးရွာ ဧကရာဇ် ဖြစ်လာခဲ့ခြင်း ဖြစ်သည်။ ရွာသားများ ဝါးဖြောင့်ချက်များ၊ ဧကရာဇ် ပျော်အွယ်ပင်ကန်များတွင် ထိုဆည်ကြီး၊ ဇောဓိကုန်းမြို့၊ ခိုင်စံတော်မူရာ ဖြောင့်ကြံသည်။ ရွာဝါးစတင်ရာတွင် ရွေးကပျံလေ့ရှိပြီး များစွာ ဖွံ့ဖြိုးတိုးတက်လာပြီး ဖြစ်သည်။ ရွာကို ၇ နေရာရှိ ဖြောင့်ကြံပါသည်။ ၁၃၅၀-ခုနှစ်က ဇောဓိကုန်း၊ ဝါးစတင်ရာတွင် ဝါးစတင်ရာ (၃) မိုင်ဖြူဖြူ (၄) မိုင်ခေါင်လှသွား ခဲ့ပါသည်။ ကြက်ဖြူကုန်း၊ ကျေးရွာ သည် တောင်သူ လုပ်ငန်းကို ဧကရာဇ် လုပ်ကိုင်ပြီး တံငါ လုပ်ငန်း၊ ကျွဲ၊ ငှက်၊ ငယ်လုပ်ကိုင်ကြသည်။ တစ်ရွာလုံး ဧကရာဇ်ကန်၊ ကွယ်ကြွေ၊ သိုးကြီး၊ ကျွဲ၊ (၁) ကျွဲ၊ စေတီ (၁) ဆူရှိပါသည်။ လူဦးရေ (၁၂၅) ဦး ရှိသည်။ မြို့နယ်အုပ်စု၊ မိုင်စတင်ရာ (၁၅၉) မိုင်ရှိပါသည်။



- ထိခိုက်လွယ်သော အုပ်စုများ လူဦးရေ (သက်ကြီး၊ မြေယာမဲ့၊ မသန်စွမ်းအုပ်စုများ)

သက်ကြီး	မြေယာမဲ့	မသန်စွမ်း
၅၂		၃

- ကျေးရွာတွင်းရရှိနိုင်သော ဝန်ဆောင်မှုများ (ကျန်းမာရေးဆေးခန်း၊ စာသင်ကျောင်း)

ဆေးရုံ/ဆေးခန်း	စာသင်ကျောင်း	စာကြည့်တိုက်	မူကြိုကျောင်း	ဈေး
မရှိ	ရှိ	ရှိ	၀	၀

- ရွာသူရွာသားများ၏ အဓိကစီးပွားရေးလုပ်ငန်း (စိုက်ပျိုးမွေးမြူရေး၊ အခြားသီးနှံများ)

မွေးမြူရေး		စိုက်ပျိုးရေး		အခြား
ခိုင်းနွား	ဝက်	ငရုပ်/ကြက်သွန်	နှမ်း/ငါ	

- အဓိကရရှိနိုင်သော အရင်းအမြစ်များ

ကျောက်	သဲ	ကျောက်ဆွေး	ဂျင်းမြေ	အခြား
၀	၀	၀	၀	၀

- ကျေးရွာနှင့်သက်ဆိုင်သော အခြားအရင်းအမြစ်များ

သောက်သုံးရေရရှိနိုင်မှု	မြေလွတ် မြေရိုင်း	ဆည်ရေသောက်ဧရိယာ	အခြား
ရှိ	မရှိ	မရှိ	



၅။ လူထုပူးပေါင်းပါဝင်သော လူမှုဆန်းစစ်ခြင်းနှင့် အကဲဖြတ်ခြင်းလုပ်ငန်းစဉ် (PSA / PRA) အကျဉ်းချုပ်ဇယား

စဉ်	ကရိယာများ (PRA Tools)	ရက်စွဲ	ဦးတည်အုပ်စုနှင့် ရည်ရွယ်ချက်များ	တက်ရောက်သူ			အဓိက ဆွေးနွေးချက်များ
				ကျား	မ	ပေါင်း	
၁	ကျေးရွာလူမှုရေး၊ အရင်းအမြစ်ပြမြေပုံ (Social Map/ Resource Map)	၁၃.၁.၂၀၁၉	ရပ်မိရပ်ဖ၊ ကော်မတီ တီဝင်များ၊ကျေးရွာလူ ထုများ မြေပုံအားအသုံးပြု၍ ၎င်းတို့၏ အဓိကပြဿနာများ၊ အရင်းအမြစ်များနှင့် အခြေခံအဆောက် အအုံများ၊	၁၀	၈	၁၈	ကျေးရွာလူထု၏ ထင်ရှားသောမြေနေရာ၊အခြေခံအ ခံအဆောက်အအုံများ၊တိုင်းရင်းသား နှင့် ဘာသာရေး အဖွဲ့အစည်းများ၊မသန်စွမ်းသူရှိ သည့်အိမ်ထောင်စုများ၊အမျိုးသမီး သမီးဦးဆောင်သည့်အိမ်ထောင်စု စုများ၊လူမှုရေးဆိုင်ရာအချက်အ လက်များ။ ပြဿနာများနှင့် ဖြစ်နိုင်ခြေရှိသောအဆောက်အအုံ အခြေခံအဆောက်အအုံများ
၂	ဥစ္စာနေကြွယ်ဝမှုအ ဆင့်သတ်မှတ်ခြင်း (Wealth Ranking)	၁၃.၁.၂၀၁၉	ကျေးရွာအတွင်း စီးပွားရေးအခြေအ အနေအထားသော သာအုပ်စုများကိုစိစ စ်ရန် ချမ်းသာ၊ အလယ်အ လတ်၊နွမ်းပါး၊ အလွန်နွမ်းပါးအုပ်စ ပ်များ	၁၁	၁၂	၂၃	ကျေးရွာအတွင်းရှိ အိမ်ထောင်စုများအား လူမှုစီးပွားအခြေအနေအလိုက် အုပ်စုများသတ်မှတ်ပေးခြင်း
၃	ကျေးမရေးရာကဏ္ဍ # ၁ ပိုင်ဆိုင်မှုနှင့်ခွဲခြမ်းစိတ် ဖြာမှု	၁၃.၁.၂၀၁၉	အမျိုးသားနှင့်အမျိုး သမီးများ၊ အရင်းအ မြစ်ပိုင်ဆိုင်အသုံးချမှု)	၉	၉	၁၈	အမျိုးသားနှင့်အမျိုးသမီးများ၊ (အရင်းအမြစ်ပိုင်ဆိုင်အသုံးချမှု၊ မှု၊ထိန်းချုပ်မှုအားခွဲခြမ်းစိတ်ဖြာခြင် ခြင်း။)



၄	ရာသီခွင်ပြပြကွဒိန် (Seasonal Calendar)	၁၃.၁.၂၀၁၉	ကော်မတီဝင်၊ အမျိုးသမီး၊ အမျိုးသားများ	၁၅	၅	၂၀	ကျေးရွာတွင် တစ်နှစ်ပတ်လုံးကွဲပြားခြားနား ဆားနားသောအချိန်အလိုက် ဖြစ်ပျက်ဆောင်ရွက်ခဲ့သည့်ရာသီ ဘဏ္ဍာ၊ စိုက်ပျိုးသီးနှံများ၊ လယ်ယာလုပ်ငန်းများ၊ နေ့စားလုပ်ငန်းများ၊ မွေးမြူရေးလုပ် ငန်းများ၊ ဝမ်းစာဖူလုံမှု နှင့် ပွဲတော်များ
---	---	-----------	---	----	---	----	---

၅	ကျားမရေးရာ# ၂ ။ပင့်ကူအိမ် ကွန်ယက် (Spider Web)	၁၃.၁.၁၉	အမျိုးသားများ နှင့် အမျိုးသမီးများ	၁၅	၁၈	၃၂	ကျေးရွာအတွင်းရှိ အမျိုးသမီး များ၏ အခြေအနေကိုသိရှိစေရန် တန်းတူအခွင့်အရေး ရရှိမှု နှင့် မရရှိသည့် အကြောင်းအရင်း၊ ပညာရေးအတွက်ဆုံးဖြတ်ချ တ်ချက်ချခြင်း၊ အိမ်မှုကိစ္စဆောင်ရွက်မှု
၆	အဖွဲ့အစည်းချိတ် ဆက်ပုံ - ပင်းပုံစံ(Venn Diagram)	၁၃.၁.၂၀၁၉	ကျေးရွာအုပ် ချုပ်ရေးအဖွဲ့၊ ကျေးရွာ စီ/ ထောက်အဖွဲ့	၁၅	၁၀	၂၅	ကျေးရွာတွင်းရှိ အဓိကအုပ်စုများအဖွဲ့အစည်းများ ဘာသာရှိနေမှုကိုသိရှိရန်၊ ၎င်းအဖွဲ့အစည်းများအုပ်စုများ ဘေးဆက်စပ်နေမှုပူးပေါင်းဆောင်ရွ ဆောင်ရွက်မှုအားသိရှိနိုင်ရန်၊
၇	ပြဿနာသစ်ပင် (Problem Tree)	၈.၁၂.၁၇	အမျိုးသားများနှင့် အမျိုးသမီးများ	၁၅	၁၅	၃၀	ကျေးရွာ၏ စီးပွားရေး ကျန်းမာ ရေး ဆင်းရဲနွမ်းပွားမှုများ ဖြစ်ပွားစေသည့် အကြောင်းရင်း များကို ဖော်ထုတ်ရန်
၈	ကျေးရွာ၏ မျော်မှန် န်းချက် (၄)နှစ်စာ ကျေးရွာဖွံ့ဖြိုးရေးအစီအစဉ်	၁၃.၁.၂၀၁၉	အမျိုးသားအုပ်စု၊အ မျိုးသမီးအုပ်စု၊လူင ယ်အုပ်စု၊ ရပ်မိရပ်ဖအုပ်စု	၁၉	၁၀	၂၉	ကျေးရွာသားများ၏ မဲပေးရွေးချယ်ထားသည့် ဖွံ့ဖြိုးတိုးတက်ရေးလုပ်ငန်းစဉ်များ ဘေးအား ဦးစားပေးအလိုက်သတ်မှတ်ချက်



၆။ ကျေးရွာဖွံ့ဖြိုးရေးအစီအစဉ် ရေးဆွဲရာတွင် အသုံးပြုခဲ့သည့် PRA tools များနှင့် သုံးသပ်ချက်များ

၆.၁ ကျေးရွာ သယံဇာတပြမြေပုံ

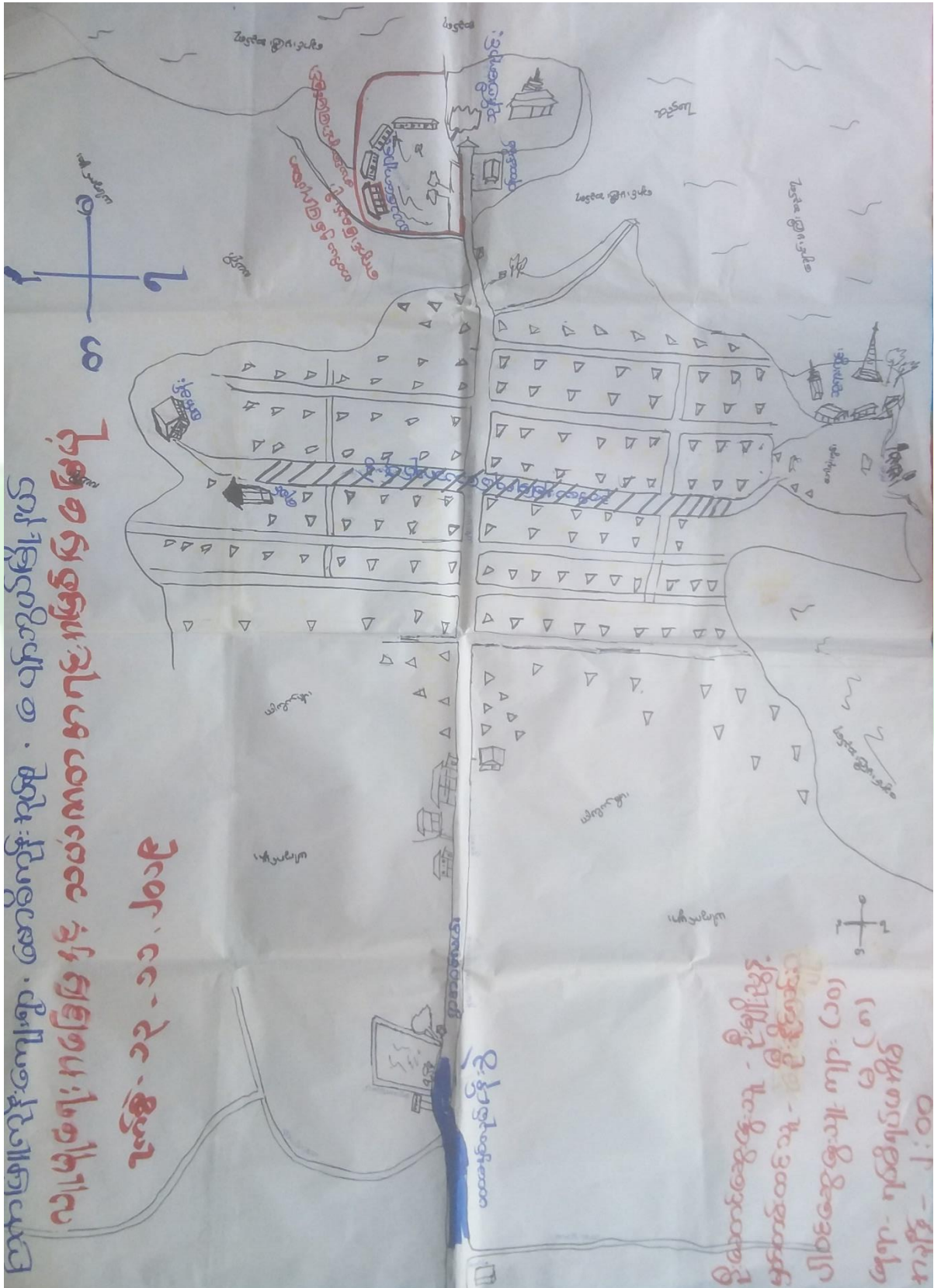



ကျေးရွာမြေပုံသုံးသပ်ချက်။

လျှောက်ရေးအခြေပြုနှင့် သယံဇာတအရင်းအမြစ်ပြုခြင်း

ကျေးရွာ - ဩက်ဖြူတိုင်း
ဒုတိယ - ဖောခိတိုင်း

မြို့နယ် - ယောက်ကျား
ရက်စွဲ - ၁၃.၁၁.၁၉

ဆွေးနွေးခြင်းနှင့်ဆန်းစစ်ခြင်း

- * ဆည်ရေသောက်ဖော်ယာဖြစ်၍ စပါးစိုက်ပျိုးမှုများ
ရှိသော်လည်း ရာသီဥတုမမှန်သောကြောင့်
တောင်သူများ သီးနှံထွက်နှုန်းကျော့သည်။
- * မိုးရာသီတွင် ကျေးရွာ၏ လမ်းဖုံးဆက်သွယ်ရေး ဆက်ခံမှု
ကြောင့် တခြားနေသလို ရွှေ့ပြောင်းလုပ်ကိုင်စားသောက်
နေရသည်။
- * မဝထံနှစ်စက်ဝန်းတွင်မြေလျှပ်ခါသော ရွာချင်းဆက်လမ်း
ကြောင့် ရွာသူ/သားများ အကျိုးရှိကြောင်း သိရသည်။
- * နှိတ်ယာနှစ်စက်ဝန်းတွင်လည်း ရွာတွင်းလမ်းများ ဆီးကြီး
သွားလာရေးအတွက် အခက်အခဲဖြစ်နေသည်။
- * စာသင်ကျောင်းမှာ အသက်တန်းကျောင်းဖြစ်ပြီး
ကျောင်းသား/သူများ စာသင်ရတွင် မိုလုံ၊ ဖေလုံ
မရှိကြောင်းလည်း သိရသည်။



ပိုင်ဆိုင်မှုသုံးသပ်ခြင်း။

ပိုင်ဆိုင်မှုသုံးသပ်ခြင်း

ကျေးရွာ - ဗြဲကန်မြို့နယ်
အုပ်စု - ဇော်ကန်

မြို့နယ် - မျောက်ကွယ်
ရက်စွဲ - ၂. ၁၁. ၁၈

ဆွေးနွေးခြင်း ဖြစ်သည့်အကြောင်း

* ဆိတ်၊ ဂွေညွှန်၊ ဆိုင်ကယ်၊ ကား၊ ဂွားတို့ကို အမျိုးသားကသုံးခဲ့ခြင်း
ဦးစီး၊ ထီး၊ အပူချိန်စက်၊ အဖွင့်တို့ကို အမျိုးသမီးများက
သုံးခဲ့ကြသည်။

* ဆည်၊ ရေကန်၊ စပါး၊ ထန်းစေ့၊ စက်ကီး၊ ယာမြေ၊ စံစား
တို့ကို အမျိုးသားနှင့် အမျိုးသမီး တို့ကသုံးခဲ့ကြသည်။

* ကား၊ ဆိုင်ကယ်၊ စံစား၊ စက်ကီး၊ ဂွေညွှန်တို့ကို အမျိုးသား
များကထိန်းချုပ်ပြီး၊ အပူချိန်စက်ကို အမျိုးသမီးများက
ထိန်းချုပ်သည်။

* ဆိတ်၊ ရေကန်၊ စပါး၊ ဆည်၊ ရေတွင်း၊ ထီး၊ စီး၊ ယာမြေ၊
ထန်းစေ့၊ ဂွားတို့ကို အမျိုးသားနှင့် အမျိုးသမီးတို့က
ထိန်းချုပ်ကြသည်။



၆.၃ ကျေးရွာ၏လူမှုစီးပွားအဆင့်သတ်မှတ်ခြင်း။ (Wealth Ranking)

ဥက္ကဋ္ဌအဖွဲ့ကြွယ်ဝမှုလယာ:

ကျေးရွာ - ကြစ်မြို့ကျွန်း၊
 ဒဂုံစု - ဖောဇိကျွန်း၊
 ဇွဲနယ် - ပျော်ဘွယ်
 ကြစ်မြို့ - ၁၃.၁၁.၁၉

အမျိုးအမည်	သတ်မှတ်ချက်	အရက်အရေအတွက်	ရာခိုင်နှုန်း
ချစ်သာ	တိုက်ကိုင်၊ လယ်ယာဧက (၃၀)ဧက၊ နွား (၂၅) ကောင်၊ လယ်ထွက်စက်၊ စပါးစက်၊ ကျေးစက်၊ နွားစားရုံစက်၊	၅၃	၁၉.၂၇%
ကလေး ကလေး	၃x၄ ခြံ၊ သွပ်မီးဆေးကန်၊ လယ်(၅) ဧက၊ နွား (၅) ကောင်၊ ကျေးစက်၊ ဆိပ်ကပ်	၁၅၂	၅၅.၂၇%
ဗွယ်သာ	၃x၄ ခြံ၊ သွပ်မီးဆေးကန်၊ လယ်(၁၁) ဧက၊ နွား (၁) ကောင်၊ ဆိပ်ကပ်	၄၅	၁၆.၃၆%
ကလေး ဗွယ်သာ	၃x၄ ခြံ၊ ဆေးကန်၊ ဆိပ်ကပ်မီး၊ လက်ယာလက်ဝဲ၊ ဝက်မွေး၊ ကြက်မွေး	၂၅	၉.၀၉%
စုစုပေါင်း		၂၇၅	၁၀၀%

ဦးဆောင်ဆွေးနွေးသူ - ဦးစောလေး
 ဖွဲ့စည်းသူ - ဦးနိုင်လေး
 ပါဝင်ဆွေးနွေးသူ - ဦးကျော်(၁၁)၊ ဝ(၁၂)
 စာစီစဉ် - ၃:၀၀ နာရီ
 မှတ်တမ်း - ဦးကျော်ဆောင်၊
 မှတ်တမ်း - မှတ်တမ်း



ဥစ္စာနေကြွယ်ဝမှုသုံးသပ်ချက်။

ဥစ္စာနေကြွယ်ဝမှုသုံးသပ်ချက်

ကျေးရွာ- ဩဇာဖြူကုန်
 ကုလစု- ဖောဇီကုန်

မြို့နယ်- ယော်ကွယ်
 ရက်စွဲ - ၂-၁၁-၁၈

ဆွေးနွေးခြင်း ဖြင့် ဆုံးဖြတ်ခြင်း

* ချစ်သာသော အိမ်ထောင်စုမှာ တိုက်အိမ်၊ လယ်ယာမြေ (၃၀)ဧက
 စွာ (၂၅) ဧက၊ လယ်ထွန်စက် ၁စုံပါးစက်၊ ရေတံဆိပ်ကန်၊ နွားစားစိုက်စက်
 ဆိုင်ကယ် ပိုင်ဆိုင်သော အိမ်ထောင်စုမှာ (၅၃) အိမ်ရှိပြီး
 ရာခိုင်နှုန်းကားဖြင့် (၁၉.၄%) ရှိသည်။

* ကလယ် အလယ် အိမ်ထောင်စုမှာ ၃x၄ အိမ်၊ သွပ်မိုး၊ ထရက်ကား
 ယာဉ် (၅)ဧက၊ ဧက၊ စွာ (၅)ဧက၊ ကန်၊ လှေ၊
 ဆိုင်ကယ် ပိုင်ဆိုင်သော အိမ်ထောင်စုမှာ (၁၅၀) အိမ်ရှိပြီး
 ရာခိုင်နှုန်းကားဖြင့် (၅၄.၉%) ရှိသည်။

* နွားပါးသော အိမ်ထောင်စုမှာ ၃x၄ အိမ်၊ သွပ်မိုး၊ ထရက်ကား
 ယာဉ် (၁၁)ဧက၊ စွာ (၁၁) ဧက၊ ဆိုင်ကယ် ပိုင်ဆိုင်
 သော အိမ်ထောင်စုမှာ (၄၅) အိမ်ရှိပြီး ရာခိုင်နှုန်းကားဖြင့်
 (၁၆.၅%) ရှိသည်။

* အလွန်နွားပါးသော အိမ်ထောင်စုမှာ (၂၅) အိမ်ရှိပြီး
 ရာခိုင်နှုန်းကားဖြင့် (၉.၂%) ရှိပြီး နွား၊ ယာဉ်၊ သွပ်မိုး၊
 သောကြောင့် ဖြစ်သည်။



၆။ရာသီခွင်ပြုပြင်မှုနှင့် သုံးသပ်ချက်

ရာသီခွင်ပြု ပြုပြင်မှု

ကျေးဇူး- ဖြစ်ပြုမှုများ
ဆုတ်စု- ဖော်ပြချက်

မြို့နယ်- ယောက်ျား
ရက်စွဲ- ၂.၁၁.၁၈

ဆွေးနွေးခြင်းနှင့် ဆန်းစစ်ခြင်း

- * ရာသီဥတုကမ္ဘာမြေဖြင့် တစ်ပေါင်း၊ တစ်မျိုး၊ တစ်ဆင့်၊ နှစ်မျိုး လများတွင် ဖွဲ့ရာသီဖြစ်၍ ဝါဆို၊ ဝါဒေါင်လများတွင် မိုးဥတုဖြစ်သည်။ နက်တော်၊ ဖြာသို၊ တပို့တွဲ လများတွင် အေးအေးပူပူဖြစ်သည်။
- * စိုက်ပျိုးရေးကမ္ဘာမြေ - စပါး၊ ငွေ၊ ပဲ၊ ကြက်အုတ်၊ ငရုပ်စိုက်ပျိုးကြသည်။
- * နှစ်၊ ဝါဆို၊ ဝါဒေါင်၊ တော်သား၊ ဝန်ဆောင်ချက်၊ နက်တော် လများတွင် ပွဲတော်များရှိ၍ ကားလုပ်သောလဖြစ်သည်။
- * တစ်ရွာလုံးသည် မုဒ္ဒကသားများ ဖြစ်ပြီး မစာရေပျိုးများ ဖြစ်သည်။



၆.၅ ဗင်းပုံစံကိုသုံးပြု၍ အဖွဲ့အစည်းများချိတ်ဆက်မှု

မင်းပုံစံကသုံးပြု၍ ကမ္ဘာ့ ချိတ်ဆက်မှုကလေးများ

ကျေးဇူး- ဗြဟ္မာဗြူဟို
ကုမ္ပဏီ - ဖော့စ်ကုန်

ဒီဂရီဆိုင် - ၂.၁၁.၁၈

ကျေးဇူးကမ္ဘာ့ ချိတ်ဆက်မှုများ

ကျေးဇူးပြင်ပရှိ ကမ္ဘာ့ကလေးများ

* အုပ်ချုပ်ရေးမှူး	- တွေ့ကုန်
- ရုပ်ပုံရုပ်ဖ	- သ-မ
- ဆယ်ကိုင်မှု	- လ-ဝ-က
- ကလေးတန်း ခေါင်းဆောင်	- ရဲစခန်း
- မာရီကော	- ကလေး
- ဂေါပကကမ္ဘာ့	- စိုက်ကလေး
- ကျေးဇူးကော်မတီ	- ဆေးရုံ
- မီးသတ်	- တီဇွေကု
- စမ္မာဗြူဟို	- လျှောက်ပေးပြု
- ကျေးဇူးချိတ်ဆက်မှု	

မှတ်တမ်းတင်သူ - ဒေါ်ခင်အေး
ဒီဂရီဆိုင်ဆွေးနွေးသူ - ဒီဂရီဆိုင်
ဝါထင်ဆွေးနွေးသူ - ကျား (၁၅)
မ (၁၀)

ကျေးဇူး - ဒီဂရီဆိုင်
ကချို - ၂:၀၀



သုံးသပ်ချက်

ဖင်းပုံခံအသုံးပြု၍ အဖွဲ့အစည်း နှင့် ချိတ်ဆက်
မှု အာမေယာရှင်

အဖွဲ့အား - ဗြိတိန်အင်္ဂလန်၊ ဖြိုအိုက် - ဗောဓိသစ်၊
အဖွဲ့ ၃ - မာရီယာနို၊ အဖွဲ့ - ဓ. ၁၂. ၂၀၂၅

ကွေးကွေးခြင်း သုံးထပ်ခြင်း

- ကျောင်းစက်ဖော်၊ ချိတ်ချင်ရေးဖွဲ့၊ ဓမ္မတော်၊ ဂုဏ်ထူး၊ ဖမ်းဆီး
ပူးပေါင်းပြုစီမံခြင်း၊ ကာလအတိုင်း၊ ဓမ္မတော်၊ ဖမ်းဆီးခံရ။
ကျေးဇူးတင်ခံနဲ့ ဖွဲ့အဖွဲ့ တို့သည် ကျေးဇူးတင်ဆောင်ရွက်
အဖွဲ့အစည်းများ ဖြစ်ပြီး အဖွဲ့အစည်း၊ အကြီးဖြစ်ကြောင်း သိရှိပါ
သည်။
- ဂ. ဝ. က ဂျီစီဒ် ဝ. မ၊ ဗာစီကော၊ ဝေဖာအုပ်၊ အာဇာနည်၊ ဝေဖာ
ဆေးခန်း၊ ဝါမုတေဇာနှင့် စိန်ဘက် တို့သည် ကျေးဇူးပြုပြီး ဖြစ်ပေ
ဆောင်ရွက် အဖွဲ့အစည်းများ ဖြစ်ပါသည်။
- ပူးပေါင်းပြုစီမံခြင်း နှင့် ကျေးဇူးတင်ခံနဲ့ ဖွဲ့အဖွဲ့ တို့သည်
စိန်ဘက် တွင် ကျေးဇူးတင်ဆောင်ရွက် အဖွဲ့အစည်း ဖြစ်လာပါ
သည်။



၆.၆ ပင့်ကူအိမ်ကွန်ယက် နှင့် သုံးသပ်ချက်

ပင့်ကူအိမ် သုံး သပ်ခြင်း

ကျေးဇူး - ကြွယ်ကြွယ်

အုပ်စု - ဇောဇော

ဒေါ်နယ် - မောင်အောင်

ရက်စွဲ - ၁၃.၁၁.၁၉

အဖွဲ့ဝင်များ

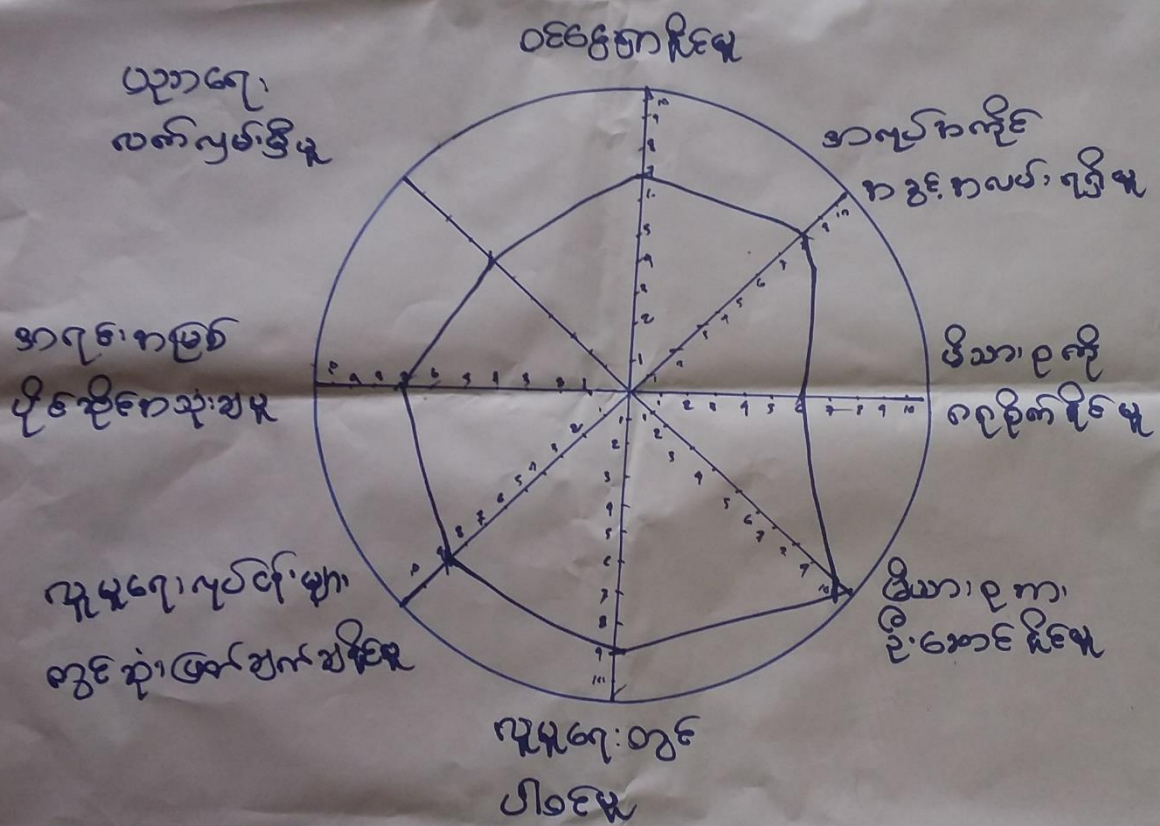

ဒေါ်အောင်အောင်အောင် - ဒေါ်အောင်အောင်

မောင် - ဒေါ်အောင်အောင်

အောင်အောင်အောင် - ဒေါ်အောင်အောင်

အောင် - ၃.၁၅.၁၉

၀င်းဝင်းအောင်အောင် - ကျေးဇူး (၁၅)



ပန်ကျင်အိတ်သုံးသပ်ခြင်း

ကျေးဇူး - ဇွန်ဇူလိုင်
အုပ်စု - ဟေမီကျိန်

မြို့နယ် - ပျော်သွဟ
ရက်စွဲ - ၁၃.၁၁.၁၉

ကယ်ဒီ သမိုင်း

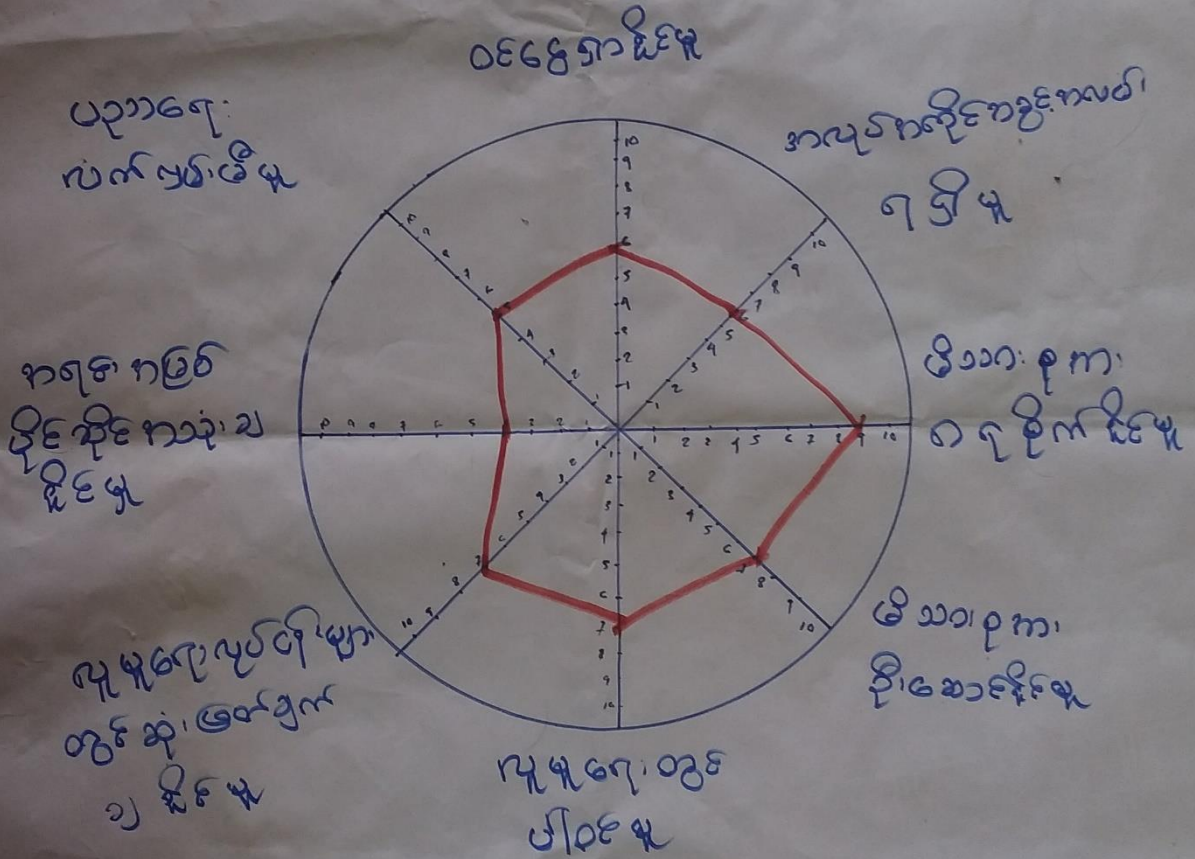

ဦးစောစောဇွဲ - ဇော်အောင်စိန်
 ဖွဲ့စည်းပုံက၊ စီမံခန့်ခွဲမှု - ဦးစောစောဇွဲ
 ကျွမ်းကျင်မှု၊ တွင် ပါဝင်မှု - မ(၁၈)

ကျေးဇူး - ဦးကျော်ဝေကစ၊
 ဇော်အိတ်
 ကချိန် - ၃.၁၅ နာရီ



ပင်ကူအိမ်သုံး သတ်ခြင်း

ကျေးဇူး - ကြက်ခြောက်
အုတ်စု - ဖောဇိကုန်

ဦးပထမ - ဖျော်ဖျော်
ရက်စွဲ - ၁၃.၁၁.၁၉

အံ့ဗျိုသား၊ ကျေးဇူး

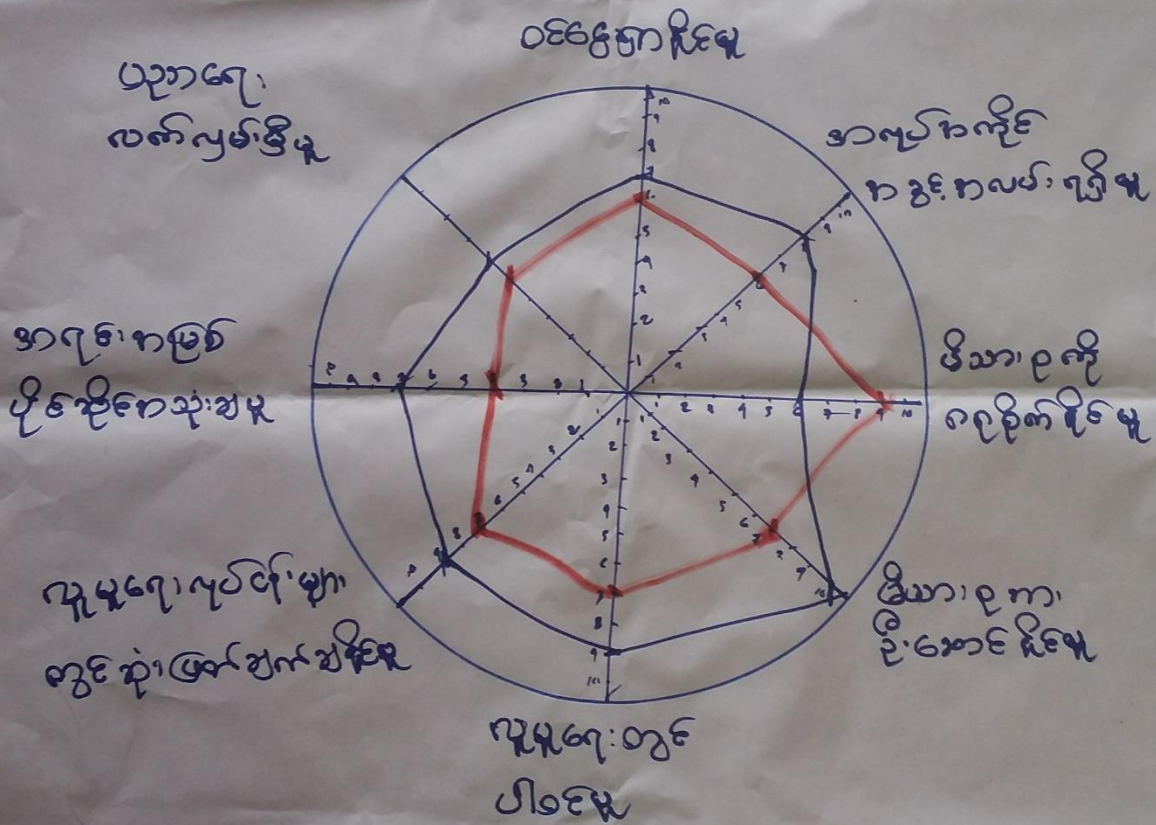

ဒီယားစွဲ - ဒီယားစွဲ

ကျေးဇူး - ကျေးဇူး

ကျေးဇူး - ကျေးဇူး

ကျေးဇူး - ကျေးဇူး

ကျေးဇူး - ကျေးဇူး



ပင့်ကူအိမ်ကွန်ယက် သုံးသပ်ချက်။

ပင့်ကူအိမ် သုံးသပ်ခြင်း

ဆွေးနွေးခြင်း နှင့် ဆန်းစစ်ခြင်း

* လျှောက်ပေးလျက်ရှိသည့် တွင်ပါဝင်မှုနှင့် ပညာရေးလက်လှမ်းမီမှုတို့နှင့်
အမျိုးသားနှင့် အမျိုးသမီးတူညီကြသည်။

* အမျိုးသမီးများက မိသားစုထိတွေ့ပြီး ဖောက်ဖျက်မှု၊ အရင်းအမြစ်
ပိုင်ဆိုင်မှုအသုံးပြုမှုနှင့် မိသားစုထွက် ဂရုစိုက်မှု၊ ယဉ်ကျေးမှု
ပိုင်ဆိုင်မှုတို့တွင် အမျိုးသားများထက်သာလွန်ကြောင်း

တွေ့ရသည်။

အမျိုးသားများက အလုပ်အကိုင်အခွင့်အလမ်းရရှိမှု၊ ဝင်ငွေ
ရှာဖွေမှု၊ မိသားစုအားလုံခြုံမှု၊ လျှောက်ပေးလျက်ရှိသည့်
ဆုံးဖြတ်ချက်ချမှုတို့တွင် အမျိုးသမီးများထက်သာလွန်ကြောင်း

တွေ့ရသည်။

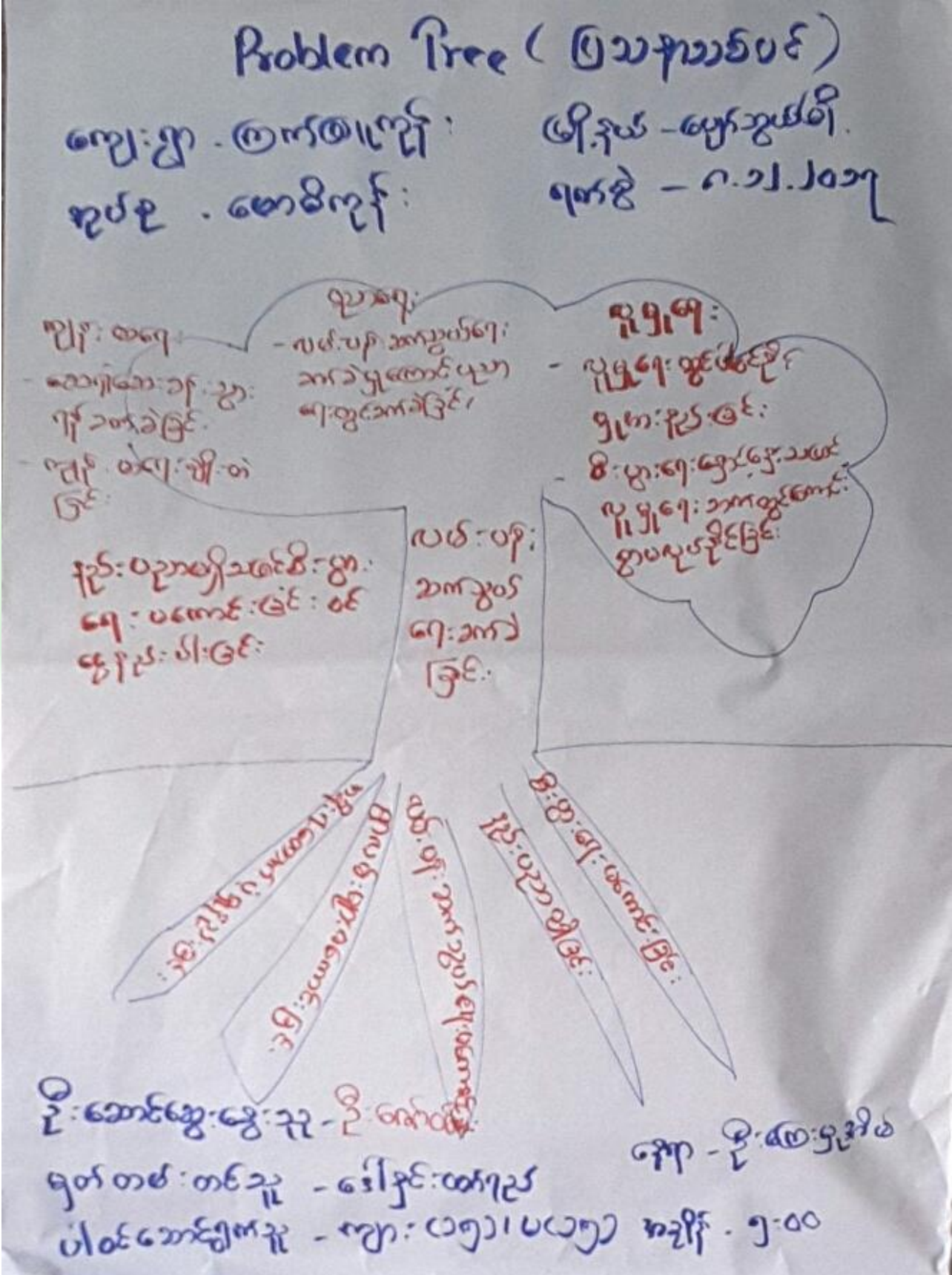



၆.၈ ကျေးရွာ၏ မျော်မှန်းချက် (၄)နှစ်စာ ကျေးရွာဖွံ့ဖြိုးရေးအစီအစဉ်

<p>ကျေးရွာ - ဩစင်မြေကျော် ကုသိုလ် - မောင်ကျော်</p>	<p>ကမ္ဘာပိုင်သမား</p>	<p>ဖွံ့ဖြိုးရေးအစီအစဉ်</p>
<p>ကုသိုလ်ကံ</p>	<p>ကျေးရွာဖွံ့ဖြိုးရေး</p>	<p>ဖွံ့ဖြိုးရေးအစီအစဉ်</p>
<ul style="list-style-type: none"> - ဩစင်မြေကျော်၊ မောင်ကျော်၊ မောင်အောင် - ကုသိုလ်ကံ၊ မောင်ကျော်၊ မောင်အောင် 	<ul style="list-style-type: none"> - ဩစင်မြေကျော်၊ မောင်ကျော်၊ မောင်အောင် - ကုသိုလ်ကံ၊ မောင်ကျော်၊ မောင်အောင် 	<ul style="list-style-type: none"> - အင်အားစု၊ မောင်ကျော် - ကုသိုလ်ကံ၊ မောင်ကျော်
<ul style="list-style-type: none"> - ဦးအောင်ကျော်၊ မောင်ကျော် - ကုသိုလ်ကံ၊ မောင်ကျော် 	<ul style="list-style-type: none"> - ကုသိုလ်ကံ၊ မောင်ကျော် - ကုသိုလ်ကံ၊ မောင်ကျော် 	<ul style="list-style-type: none"> - ကုသိုလ်ကံ၊ မောင်ကျော် - ကုသိုလ်ကံ၊ မောင်ကျော်
<ul style="list-style-type: none"> - ကုသိုလ်ကံ၊ မောင်ကျော် - ကုသိုလ်ကံ၊ မောင်ကျော် 	<ul style="list-style-type: none"> - ကုသိုလ်ကံ၊ မောင်ကျော် - ကုသိုလ်ကံ၊ မောင်ကျော် 	<ul style="list-style-type: none"> - ကုသိုလ်ကံ၊ မောင်ကျော် - ကုသိုလ်ကံ၊ မောင်ကျော်
<ul style="list-style-type: none"> - ကုသိုလ်ကံ၊ မောင်ကျော် - ကုသိုလ်ကံ၊ မောင်ကျော် 	<ul style="list-style-type: none"> - ကုသိုလ်ကံ၊ မောင်ကျော် - ကုသိုလ်ကံ၊ မောင်ကျော် 	<ul style="list-style-type: none"> - ကုသိုလ်ကံ၊ မောင်ကျော် - ကုသိုလ်ကံ၊ မောင်ကျော်
<ul style="list-style-type: none"> - ကုသိုလ်ကံ၊ မောင်ကျော် - ကုသိုလ်ကံ၊ မောင်ကျော် 	<ul style="list-style-type: none"> - ကုသိုလ်ကံ၊ မောင်ကျော် - ကုသိုလ်ကံ၊ မောင်ကျော် 	<ul style="list-style-type: none"> - ကုသိုလ်ကံ၊ မောင်ကျော် - ကုသိုလ်ကံ၊ မောင်ကျော်



ဦးစားပေးလုပ်ငန်းခွဲများ

ကျေးရွာ - ကြက်ဖြူရုံး

ဒေါ်နီပင် - ပျော်စွာစာ

ဒုတိယ - ဇာတိရုံး

ခုတ်စွဲ - ၂၃.၁၁.၁၉

စဉ်	လုပ်ငန်းခွဲအမည်	အမျိုးအမည်	ဦးစားပေးအဆင့်
၁။	အင်ဂျင်မီ၊လင်းဇေ၊	ကျား၊+မ	၁
၂။	ရွာအဝင်ကျေးရွာလမ်း	ကျား၊+မ	၂
၃။	ရွာတွင်းကျောက်ချွေးလမ်း	ကျား၊+မ	၃
၄။	ဒုတိယစီမံကိန်း	ကျား၊+မ	၄



၇။ ကော်မတီဝင်များရွေးချယ်ခြင်းနှင့်ကျေးရွာဖွံ့ဖြိုးရေးအစီအစဉ်ဆောင်ရွက်မှုမှတ်တမ်းဓါတ်ပုံများ



စီမံကိန်းမိတ်ဆက်အစည်းအဝေး မှတ်တမ်းဓါတ်ပုံ



အမျိုးသမီးများပင့်ကူအိမ်ကွန်ယက်ရေးဆွဲနေစဉ် မှတ်တမ်းဓါတ်ပုံ



ကျေးရွာလုပ်ငန်းခွဲအတွက်အခက်အခဲများဖော်ထုတ်ဆွေးနွေးစဉ်



၇။ ကော်မတီဝင်များစာရင်း

ကျေးရွာစီမံကိန်းအထောက်အကူပြုကော်မတီ စာရင်းများ			
ကျေးရွာ- ကြေးမုံမြို့နယ်		အုပ်စု- မောစိကျွန်း	
စဉ်	အမည်	ကျား/မ	ရာထူး
၁	ဦးဗဟိုဆေ	ကျား	စေတနာ့ဝန်ထမ်း
၂	ဒေါ်မျိုးညွန့်	မ	စေတနာ့ဝန်ထမ်း
၃	ဦးလှအောင်	ကျား	စီထောက်ဥက္ကဋ္ဌ
၄	ဒေါ်ခင်ဆန်း	မ	စီထောက်ဥက္ကဋ္ဌ
၅	ဦးမြင့်ဆွေ	ကျား	ဝယ်ယူရေးဆပ်ကော်မတီဥက္ကဋ္ဌ
၆	ဦးသန်းကျော်	ကျား	ဝယ်ယူရေးဆပ်ကော်မတီ
၇	ဒေါ်နီဇာ	မ	ဝယ်ယူရေးဆပ်ကော်မတီ
၈	ဦးဖြူဝင်း	ကျား	စောင့်ကြည့်ကြီးကြပ်ရေးဆပ်ကော်မတီဥက္ကဋ္ဌ
၉	ဒေါ်ခင်အေးမြင့်	မ	စောင့်ကြည့်ကြီးကြပ်ရေးဆပ်ကော်မတီ
၁၀	ဒေါ်ခင်အေး	မ	စောင့်ကြည့်ကြီးကြပ်ရေးဆပ်ကော်မတီ
၁၁	ဦးကျော်စွာ	ကျား	လည်ပတ်ထိန်းသိမ်းရေးဆပ်ကော်မတီဥက္ကဋ္ဌ
၁၂	ဒေါ်စန်းစော	မ	လည်ပတ်ထိန်းသိမ်းရေးဆပ်ကော်မတီ
၁၃	ဒေါ်ခင်နွဲ့	မ	လည်ပတ်ထိန်းသိမ်းရေးဆပ်ကော်မတီ
၁၄	ဦးဝင်းအောင်	ကျား	ကျေးရွာငွေစာရင်းကိုင်
၁၅	ဦးဝင်းမြင့်	ကျား	ဝေဖန်အကြံပြုတိုင်ကြားချက်ဖြေရှင်းရေးအဖွဲ့
၁၆	ဒေါ်အေးစုစု	မ	ဝေဖန်အကြံပြုတိုင်ကြားချက်ဖြေရှင်းရေးအဖွဲ့
၁၇	ဦးကျော်စိန်	ကျား	ဝယ်ယူရေး
၁၈	ဒေါ်ခင်	မ	ဝယ်ယူရေး
၁၉			
၂၀			
၂၁			
၂၂			
၂၃			
၂၄			
၂၅			



၈။ ပထမနှစ်စက်ဝန်း ကျေးရွာအခြေခံအချက်အလက်များ (ပုံစံ-၁)

ပုံစံ - ၈ - ၁ ကျေးရွာအခြေခံအချက်အလက်များ (Form PC 1)

လမ်းညွှန်ချက်။ ကျေးရွာတစ်ရွာသို့ ပထမဆုံးမိတ်ဆက်ခရီး သွားရောက်သောအခါ လူထုစည်းရုံးရေးမှူးသည် ကျေးရွာ ခေါင်းဆောင်များအား ကျေးရွာအချက်အလက်များကို မေတ္တာရပ်ခံ၍ တောင်းခံရသည်။ ဤအချက်အလက်များကို စီမံကိန်း မိတ်ဆက်အစည်းဝေးမတိုင်မီတောင်းခံရမည်။ စီမံကိန်းမိတ်ဆက်အစည်းဝေးတွင် လူထုစည်းရုံးရေးမှူးသည် ဤအချက်အလက် များအား စစ်ဆေးပြီး မှန်ကန်အောင်ပြုလုပ်ရမည်။ ပြီးနောက်တွင် လူထုစည်းရုံးရေးမှူးမှ သတင်းအချက်အလက်ထံသို့ Tablets မှ တဆင့် ဖြည့်သွင်းရမည်။

ကျေးရွာခေါင်းဆောင် အမည် ဦးမျိုးစွန်း	ကျေးရွာခေါင်းဆောင်၏ ဖုန်းနံပါတ် ၀၅-၇၅၄၃၇၂၅၅၃၈	လူထုစည်းရုံးရေးမှူး၏ အမည် ဒေါ်ခင်ခင်
ပြည်နယ်တိုင်းဒေသကြီး ဗွဲ့အစု	မြို့နယ် ပျော်ဘွယ်	ကျေးရွာအုပ်စု မဟာဒီကျွန်း
		ကျေးရွာ ကြက်ဖြူကျွန်း

က။ လူဦးရေ

လူမျိုးစု	အိမ်ထောင်စုအရေအတွက်	ကိုးကွယ်သည့်ဘာသာ	အိမ်ထောင်စုအရေအတွက်
လူမျိုးစု (၁) ဗမာ	၂၅၉	ဘာသာ (၁) ဗုဒ္ဓ	၂၅၉
လူမျိုးစု (၂) -----		ဘာသာ (၂) -----	
လူမျိုးစု (၃) -----		ဘာသာ (၃) -----	
လူမျိုးစုရော -----		ဘာသာရော -----	
အခြား	အရေအတွက်		
မသန်စွမ်းသူများ	၄		
သက်ကြီးရွယ်အိုများ (၆၅ နှစ် နှင့် အထက်)	၁၀၀		
စစ်ဘေးရှောင်			

	အမျိုးသား (အရေအတွက်)	အမျိုးသမီး (အရေအတွက်)
လူဦးရေ		
လူမျိုးစု (၁) ဗမာ	၅၆၄	၆၄၇
လူမျိုးစု (၂) -----		
လူမျိုးစု (၃) -----		
အခြား		
အိမ်ထောင်စုဦးစီး	၂၃၅	၂၄

(ခ) အခြေခံအထောက်အအုံ အသုံးအဆောင်များ

စာသင်ကျောင်း	အမှတ် ခြံမပါ	ကျန်းမာရေး	အမှတ် ခြံမပါ	ဘာသာရေး အထောက် အအုံများ	အမှတ် ခြံမပါ



အထက်တန်းကျောင်း	<input type="checkbox"/>	ဆေးရုံ	<input type="checkbox"/>	စေတီ	<input checked="" type="checkbox"/>
အလယ်တန်းကျောင်း	<input type="checkbox"/>	ကျန်းမာရေးဌာန	<input type="checkbox"/>	ဘုန်းကြီးကျောင်း	<input checked="" type="checkbox"/>
မူလတန်းကျောင်း	<input type="checkbox"/>	ကျန်းမာရေးဌာနခွဲ	<input type="checkbox"/>	ဟိန္ဒူဘုရားကျောင်း	<input type="checkbox"/>
မူကြိုကျောင်း	<input type="checkbox"/>	ဆေးပေးခန်း	<input type="checkbox"/>	ခရစ်ယာန်ကျောင်း	<input type="checkbox"/>
အခြား	<input type="checkbox"/>	အခြား	<input type="checkbox"/>	ဗလီ	<input type="checkbox"/>
မှတ်ချက် များ		မှတ်ချက်		မှတ်ချက်	

(ဂ) ကျွမ်းကျင်သူများမှတ်တမ်း (ကျေးရွာတွင်နေထိုင်သော သို့မဟုတ် တခြားရွာမှလာရောက်သော ကျွမ်းကျင်သူများ)

(၁) စာသင်ကျောင်း			(၂) ကျန်းမာရေး			(၃) လက်မှုပညာရှင်		
	ရွာတွင်နေထိုင်သူ	အခြားရွာမှလာသူ		ရွာတွင်နေထိုင်သူ	အခြားရွာမှလာသူ		ရွာတွင်နေထိုင်သူ	အခြားရွာမှလာသူ
မူလတန်းပြဆရာ/မ	<input type="checkbox"/>	<input checked="" type="checkbox"/>	ဆရာဝန်	<input type="checkbox"/>	<input type="checkbox"/>	လက်သမား	<input checked="" type="checkbox"/>	<input type="checkbox"/>
အထက်တန်းပြဆရာ/မ	<input type="checkbox"/>	<input type="checkbox"/>	လက်ထောက်ကျန်းမာရေးမှူး	<input type="checkbox"/>	<input type="checkbox"/>	ပန်းရံ	<input checked="" type="checkbox"/>	<input type="checkbox"/>
အလယ်တန်းပြဆရာ/မ	<input type="checkbox"/>	<input type="checkbox"/>	အမျိုးသမီးကျန်းမာရေးဆရာမ	<input type="checkbox"/>	<input type="checkbox"/>	လျှပ်စစ်ကျွမ်းကျင်မီးသမား	<input type="checkbox"/>	<input checked="" type="checkbox"/>
မူကြိုဆရာ/မ	<input type="checkbox"/>	<input type="checkbox"/>	သားဖွားဆရာမ	<input checked="" type="checkbox"/>	<input type="checkbox"/>	ရေပိုက်ဘွယ်သူ	<input type="checkbox"/>	<input checked="" type="checkbox"/>
အခြား	<input type="checkbox"/>	<input type="checkbox"/>	ပြည်သူ့ကျန်းမာရေးလုပ်သား	<input type="checkbox"/>	<input type="checkbox"/>	စက်ပြင်ဆရာ	<input checked="" type="checkbox"/>	<input type="checkbox"/>
မှတ်ချက်			မှတ်ချက်			မှတ်ချက်		

(ဃ) ကျေးရွာသို့ ရောက်ရှိနိုင်သည့် လမ်းအခြေအနေ /ကျေးရွာတစ်ရွာသည် ၎င်း၏ ကျေးရွာအုပ်စုနှင့် ဆက်သွယ်ထားသော လမ်းအခြေအနေ (အောက်ပါတို့ကိုပိုင်းပါ)

ကျောက်ကြမ်းလမ်း ကတ္တရာလမ်း ကွန်ကရစ်လမ်း မော်တော်ဆိုင်ကယ်လမ်း
 ကျောက်ခင်းလမ်း မြေသားလမ်း လူသွားလမ်း အခြား _____

(င) ကျေးရွာဖွံ့ဖြိုးမှုစီမံချက်

- (၁) လူထုဗဟိုပြုစီမံကိန်းမစတင်မီ ဤကျေးရွာတွင်ကျေးရွာဖွံ့ဖြိုးမှု စီမံချက်ရှိခဲ့ပါသလား? ပိုင်းပါ
ရှိပါသည်/မရှိပါ/မသိပါ
- (၂) ရှိခဲ့ပါလျှင် ဤစီမံချက်ကို မည်သည့် ခုနှစ်တွင်ပြင်ဆင်ခဲ့ပါသနည်း? နှစ် ၂၀၁၇/မသိပါ
- (၃) ဤစီမံချက်ကို မြို့နယ်မှအတည်ပြုခဲ့ပါသလား? ပြုခဲ့ပါသည်/မပြုခဲ့ပါ /မသိပါ

(စ) ခရီးအကွာအဝေး

- (၁) ဤကျေးရွာ၏ဗဟိုမှ ၎င်းကျေးရွာအုပ်စု၏ဗဟိုအထိ ခရီးခိုင်မည်မျှကွာဝေးသနည်း? မိုင် ၄.၅/မသိပါ
- (၂) ဤကျေးရွာမှ ၎င်းကျေးရွာအုပ်စုဗဟိုအထိ သွားလာရာတွင်ကြာမြင့်သည့်အချိန်

ခြောက်သွေ့ရာသီတွင်ကြာချိန် ၃၀ မိနစ် ----- ထော်လာဂျီ/မော်တော်ဆိုင်ကယ်/ခြေလျင်/လား/မော်တော်ဘုတ်/
 အခြား -----
 နွေရာသီတွင်ကြာချိန် ၂ နာရီ ----- ထော်လာဂျီ/မော်တော်ဆိုင်ကယ်/ခြေလျင်/လား/မော်တော်ဘုတ်/
 အခြား -----



(ဆ) ပတ်ဝန်းကျင်ဆိုင်ရာ သဘာဝဘေးအန္တရာယ်

ဤကျေးရွာတွင် ရေကြီးခြင်းကိုသို့ သဘာဝဘေးအန္တရာယ်ကျရောက်ဖူးခြင်း ရှိပါသလား။

မရှိပါ ရှိပါသည် ရှိလျှင်ဖော်ပြပါ မေတ္တာရပ်ရွာရွာ

(ဇ) ကျေးရွာတွင် ဖွဲ့စည်းထားသော အဖွဲ့အစည်းများ

လူထုဗဟိုပြုစီမံကိန်းမတိုင်မီ ဤကျေးရွာတွင် ကျေးရွာဖွံ့ဖြိုးရေးအတွက် အစိုးရ (သို့) ရွာသားများကိုင်တိုင်(သို့) စီမံကိန်းတစ်ခုခုမှ ဖွဲ့စည်းထားသည့် အဖွဲ့အစည်းများရှိပါသလား။

(၁) - မေတ္တာရပ်ရွာ -----

(၂) -----

(ဈ) အထွေထွေအုပ်ချုပ်ရေး ဦးစီးဌာန (GAD) မှ မှတ်တမ်းတင်ထားခြင်း

ဤကျေးရွာသည် အထွေထွေအုပ်ချုပ်ရေး ဦးစီးဌာန (GAD) မှ မှတ်တမ်းတင်ထားမှု ရှိပါသလား။

မရှိပါ ရှိပါသည်

ကျေးရွာခေါင်းဆောင်

အမည် ဦးမျိုးဆွန်

လက်မှတ် [Signature] နေ့စွဲ ၁၅.၂.၂၀၁၇

လူထုစည်းရုံးရေးမှူး

အမည် ဒေါ်ခေးခေးဖြူ

လက်မှတ် [Signature] နေ့စွဲ ၁၅.၂.၂၀၁၇



ဒုတိယနှစ်စက်ဝန်း

ပုံစံ - စ - ဝ ကျေးရွာအခြေခံအချက်အလက်များ (Form PC 1)

လမ်းညွှန်ရွက်၊ ကျေးရွာတစ်ရွာသို့ ပထမဆုံးမိတ်ဆက်ရေး သွားရောက်သောအခါ လူထုစည်းရုံးရေးမှူးသည် ကျေးရွာ ခေါင်းဆောင်များအား ကျေးရွာအချက်အလက်များကို မေတ္တာရပ်ခံ၍ တောင်းခံရသည်။ ဤအချက်အလက်များကို စီမံကိန်း မိတ်ဆက်အစည်းဝေးမတိုင်မီတောင်းခံရမည်။ စီမံကိန်းမိတ်ဆက်အစည်းဝေးတွင် လူထုစည်းရုံးရေးမှူးသည် ဤအချက်အလက် များအား စစ်ဆေးပြီး မှန်ကန်အောင်ပြုလုပ်ရမည်။ ပြီးနောက်တွင် လူထုစည်းရုံးရေးမှူးမှ သတင်းအချက်အလက်ထံသို့ Tablets မှ တာဆင့် ဖြည့်သွင်းရမည်။

ကျေးရွာခေါင်းဆောင် အမည် ဦးစိုးညွန့်	ကျေးရွာခေါင်းဆောင်၏ ဖုန်းနံပါတ် ၀၅ - ၇၇၄၃၇၄၁၃၈	လူထုစည်းရုံးရေးမှူး၏အမည် ဒေါ်ဒေါ်စန်းစန်း
ပြည်နယ်/တိုင်းဒေသကြီး မန္တလေးတိုင်း	မြို့နယ် ပျော်ကွယ်	ကျေးရွာအုပ်စု ဖောဓိကျိန်
က။ လူဦးရေ		ကျေးရွာ ထက်(၁၀)ကျော်

လူမျိုးစု	အိမ်ထောင်စုအရေအတွက်	ကိုးကွယ်သည့်ဘာသာ	အိမ်ထောင်စုအရေအတွက်
လူမျိုးစု (၁) ဗမာ	၂၅၇	ဘာသာ (၁) ဗုဒ္ဓဘာသာ	၂၅၇
လူမျိုးစု (၂) -----		ဘာသာ (၂) -----	
လူမျိုးစု (၃) -----		ဘာသာ (၃) -----	
လူမျိုးစုရော -----		ဘာသာရော -----	
အခြား			
	အရေအတွက်		
မသန်စွမ်းသူများ	+		
သက်ကြီးရွယ်အိုများ (၆၅ နှစ် နှင့် အထက်)	၁၀၇		
စစ်ဘေးရှောင်	-		

	အမျိုးသား (အရေအတွက်)	အမျိုးသမီး (အရေအတွက်)
လူဦးရေ		
လူမျိုးစု (၁) ဗမာ	၅၅၈	၆၆၀
လူမျိုးစု (၂) -----		
လူမျိုးစု (၃) -----		
အခြား		
အိမ်ထောင်ဦးစီး	၂၃၉	၁၈

(ခ) အခြေခံအဆောက်အအုံ အသုံးအဆောင်များ

စာသင်ကျောင်း	အမှတ် ခြံမပါ	ကျန်းမာရေး	အမှတ် ခြံမပါ	ဘာသာရေး အဆောက် အအုံများ	အမှတ် ခြံမပါ
--------------	-----------------	------------	-----------------	----------------------------	-----------------



အထက်တန်းကျောင်း	<input type="checkbox"/>	ဆေးရုံ	<input type="checkbox"/>	စေတီ	<input checked="" type="checkbox"/>
အလယ်တန်းကျောင်း	<input checked="" type="checkbox"/>	ကျန်းမာရေးဌာန	<input type="checkbox"/>	တန်းကြီးကျောင်း	<input checked="" type="checkbox"/>
မူလတန်းကျောင်း	<input type="checkbox"/>	ကျန်းမာရေးဌာနခွဲ	<input type="checkbox"/>	ဟိန္ဒူဘုရားကျောင်း	<input type="checkbox"/>
မူကြိုကျောင်း	<input type="checkbox"/>	ဆေးပေးခန်း	<input type="checkbox"/>	ရေစိမ့်ကျောင်း	<input type="checkbox"/>
အခြား	<input type="checkbox"/>	အခြား	<input type="checkbox"/>	ဇေယျ	<input type="checkbox"/>
မှတ်ချက်				အခြား	<input type="checkbox"/>
အလယ်တန်းကျောင်း		မှတ်ချက်		မှတ်ချက်	

(ဂ) ကျွမ်းကျင်သူများမှတ်တမ်း (ကျေးရွာတွင်နေထိုင်သော သို့မဟုတ် တခြားရွာမှလာရောက်သော ကျွမ်းကျင်သူများ)

(၁) စာသင်ကျောင်း			(၂) ကျန်းမာရေး			(၃) လက်မှုပညာနှင့်		
	ရွာတွင်နေထိုင်သူ	အခြားရွာမှလာသူ		ရွာတွင်နေထိုင်သူ	အခြားရွာမှလာသူ		ရွာတွင်နေထိုင်သူ	အခြားရွာမှလာသူ
မူလတန်းပြဆရာ/မ	<input type="checkbox"/>	<input checked="" type="checkbox"/>	ဆရာဝန်	<input type="checkbox"/>	<input type="checkbox"/>	လက်သမား	<input type="checkbox"/>	<input type="checkbox"/>
အထက်တန်းပြဆရာ/မ	<input type="checkbox"/>	<input type="checkbox"/>	လက်ထောက်ကျန်းမာရေးမှူး	<input type="checkbox"/>	<input type="checkbox"/>	ပန်းရံ	<input type="checkbox"/>	<input type="checkbox"/>
အလယ်တန်းပြဆရာ/မ	<input type="checkbox"/>	<input checked="" type="checkbox"/>	အမျိုးသမီးကျန်းမာရေးဆရာမ	<input checked="" type="checkbox"/>	<input type="checkbox"/>	လျှပ်စစ်ကျွမ်းကျင်ပီးသမား	<input type="checkbox"/>	<input checked="" type="checkbox"/>
မူကြိုဆရာ/မ	<input type="checkbox"/>	<input type="checkbox"/>	သားဖွားဆရာမ	<input type="checkbox"/>	<input type="checkbox"/>	ရေပိုက်သူ	<input type="checkbox"/>	<input checked="" type="checkbox"/>
အခြား	<input type="checkbox"/>	<input type="checkbox"/>	ပြည်သူ့ကျန်းမာရေးလုပ်သား	<input type="checkbox"/>	<input type="checkbox"/>	စက်ပြင်ဆရာ	<input type="checkbox"/>	<input type="checkbox"/>
မှတ်ချက်			မှတ်ချက်			မှတ်ချက်		

(ဃ) ကျေးရွာသို့ ရောက်ရှိနိုင်သည့် လမ်းအခြေအနေ / ကျေးရွာတစ်ရွာသည် ၎င်း၏ ကျေးရွာအုပ်စုနှင့် ဆက်သွယ်ထားသော လမ်းအခြေအနေ (အောက်ပါတို့ကိုဝိုင်းပါ)

(ကျောက်ကြမ်းလမ်း) ကတ္တရာလမ်း ကွန်ကရစ်လမ်း မော်တော်ဆိုင်ကယ်လမ်း
 ကျောက်ခင်းလမ်း မြေသားလမ်း လူသွားလမ်း အခြား _____

(င) ကျေးရွာဖွံ့ဖြိုးမှုစီမံချက်

- (၁) လူထုတော်ပြုစီမံကိန်းမစတင်မီ ဤကျေးရွာတွင်ကျေးရွာဖွံ့ဖြိုးမှု စီမံချက်ရှိခဲ့ပါသလား? ဝိုင်းပါ
ရှိပါသည်/မရှိပါ/မသိပါ
- (၂) ရှိခဲ့ပါလျှင် ဤစီမံချက်ကို မည်သည့် ခုနှစ်တွင်ပြင်ဆင်ခဲ့ပါသနည်း? နှစ်-----/မသိပါ
- (၃) ဤစီမံချက်ကို ဖြိုနှစ်မှအတည်ပြုခဲ့ပါသလား? ပြုခဲ့ပါသည်/မပြုခဲ့ပါ/မသိပါ

(စ) ဝေးအကွာအဝေး

- (၁) ဤကျေးရွာ၏တဟိုမှ ၎င်းကျေးရွာအုပ်စု၏တဟိုအထိ ဝေးခိုင်းမည်မျှကွာဝေးသနည်း? ဝိုင်း-----/မသိပါ
- (၂) ဤကျေးရွာမှ ၎င်းကျေးရွာအုပ်စု၏တဟိုအထိ သွားလာရာတွင်ကြာမြင့်သည့်အချိန်

ခြောက်ခုခွဲ-ရာသီတွင်ကြာချိန် ၃၀ မိနစ် ထော်လာဂျီ/မော်တော်ဆိုင်ကယ်/ခြေလျင်/လား/မော်တော်ဘုတ်/
 အခြား _____
 ဖိုးရာသီတွင်ကြာချိန် ၃၅ မိနစ် ထော်လာဂျီ/မော်တော်ဆိုင်ကယ်/ခြေလျင်/လား/မော်တော်ဘုတ်/
 အခြား _____



(ဆ) ပတ်ဝန်းကျင်ဆိုင်ရာ သဘာဝဘေးအန္တရာယ်

ဤကျေးရွာတွင် ရေကြီးခြင်းကဲ့သို့ သဘာဝဘေးအန္တရာယ်ကျရောက်မှုခြင်း ရှိပါသလား။

မရှိပါ ရှိပါသည် ရှိလျှင်ဖော်ပြပါ မေလတိုက် ၁.၇၅၉

(ဇ) ကျေးရွာတွင် ခွဲစည်းထားသော အခွဲအစည်းများ

လူထုပဟိုပြုစီမံကိန်းမတိုင်မီ ဤကျေးရွာတွင် ကျေးရွာဖွံ့ဖြိုးရေးအတွက် အစိုးရ (သို့) ရွာသားများကိုယ်တိုင်(သို့) စီမံကိန်းတစ်ခုခုမှ ခွဲစည်းထားသည့် အခွဲအစည်းများရှိပါသလား။

(၁) -----

(၂) -----

(ဈ) အထွေထွေအုပ်ချုပ်ရေး ဦးစီးဌာန (GAD) မှ မှတ်တမ်းတင်ထားခြင်း

ဤကျေးရွာသည် အထွေထွေအုပ်ချုပ်ရေး ဦးစီးဌာန (GAD) မှ မှတ်တမ်းတင်ထားမှု ရှိပါသလား။

မရှိပါ ရှိပါသည်

ကျေးရွာခေါင်းဆောင်

အမည် ဦးမျိုးညွန့်

လက်မှတ် [Signature] နေ့စွဲ ၁.၃၂.၂၀၁၇

လူထုဝယ်ယူရေးမှူး

အမည် ဒေါ်ဒွင်းထက်ညွန့်

လက်မှတ် [Signature] နေ့စွဲ ၁.၂၂.၂၀၁၇



တတိယနှစ်စက်ဝန်း

ပုံစံ - ၈ - ၁ ကျေးရွာအခြေခံအချက်အလက်များ (Form PC 1)

လယ်ညွှန်ချက်၊ ကျေးရွာတစ်ရွာသို့ ပထမဆုံးမိတ်ဆက်ရေး သွားရောက်သောအခါ လူထုစည်းရုံးရေးမှူးသည် ကျေးရွာ ခေါင်းဆောင်များအား ကျေးရွာအချက်အလက်များကို မေတ္တာရပ်ခံ၍ တောင်းခံရသည်။ ဤအချက်အလက်များကို စီမံကိန်း မိတ်ဆက်အစည်းဝေးမတိုင်မီတောင်းခံရမည်။ စီမံကိန်းမိတ်ဆက်အစည်းဝေးတွင် လူထုစည်းရုံးရေးမှူးသည် ဤအချက်အလက် များအား စစ်ဆေးပြီး မှန်ကန်အောင်ပြုလုပ်ရမည်။ ပြီးနောက်တွင် လူထုစည်းရုံးရေးမှူးမှ သတင်းအချက်အလက်ထံသို့ Tablets မှ တစ်ဆင့် ဖြည့်သွင်းရမည်။

ကျေးရွာခေါင်းဆောင် အမည် ဦးအောင်တင်	ကျေးရွာခေါင်းဆောင်၏ ဖုန်းနံပါတ် ၀၇ - ၉၅၂၉၇၆၅၄၅	လူထုစည်းရုံးရေးမှူး၏ အမည် ဒေါ်ခင်မာချို
ပြည်နယ်၊တိုင်းဒေသကြီး၊မြို့နယ် ပဲခူးတိုင်းဒေသကြီး၊ ပုသိမ်မြို့နယ်	ကျေးရွာအုပ်စုအမည် ကျေးရွာအုပ်စုအမည်	ကျေးရွာ ရေပေးစနစ် ကျေးရွာ ရေပေးစနစ်

က၊ လူဦးရေ

လူမျိုးစု	အိမ်ထောင်စုအရေအတွက်	ကိုးကွယ်သည့်ဘာသာ	အိမ်ထောင်စုအရေအတွက်
လူမျိုးစု (၁) ---ဗမာ---	၂၇၃	ဘာသာ (၁) ---ဗုဒ္ဓ---	၂၇၃
လူမျိုးစု (၂) -----		ဘာသာ (၂) -----	
လူမျိုးစု (၃) -----		ဘာသာ (၃) -----	
လူမျိုးစုရော အခြား -----		ဘာသာရော -----	
	အရေအတွက်		
မသန်စွမ်းသူများ	၃		
သက်ကြီးရွယ်အိုများ (၆၅ နှစ် နှင့် အထက်)	၅၀		
စစ်ဘေးရှောင်			

	အမျိုးသား (အရေအတွက်)	အမျိုးသမီး (အရေအတွက်)
လူဦးရေ		
လူမျိုးစု (၁) ---ဗမာ---	၂၀၁	၂၈၇
လူမျိုးစု (၂) -----		
လူမျိုးစု (၃) -----		
အခြား		
အိမ်ထောင်ဦးစီး	၂၄၃	၃၀

(ခ) အခြေခံအောက်အဖွဲ့ အသုံးအဆောင်များ

စာသင်ကျောင်း	အမှတ် ခြံစံပါ	ကျန်းမာရေး	အမှတ် ခြံစံပါ	ဘာသာရေး အဆောက် အအုံများ	အမှတ် ခြံစံပါ
မူကြိုကျောင်း	<input type="checkbox"/>	တိုက်နယ်ဆေးရုံ	<input type="checkbox"/>	စေတီ	၂၇



မူလတန်းကျောင်း	<input type="checkbox"/>	ကျန်းမာရေးဌာန	<input type="checkbox"/>	ဘုန်းကြီးကျောင်း	<input checked="" type="checkbox"/>
ရွာသူရွာသားကျောင်း	<input type="checkbox"/>	ကျန်းမာရေးဌာနခွဲ	<input type="checkbox"/>	ဟိန္ဒူဘုရားကျောင်း	<input type="checkbox"/>
အလယ်တန်းကျောင်း	<input checked="" type="checkbox"/>	ဆေးပေးခန်း	<input type="checkbox"/>	ခရစ်ယာန်ကျောင်း	<input type="checkbox"/>
စတင်လွန်ကျောင်း	<input type="checkbox"/>	အခြား	<input type="checkbox"/>	ဗလီ	<input type="checkbox"/>
ထက်တန်းကျောင်း	<input type="checkbox"/>			အခြား	<input type="checkbox"/>
အခြား	<input type="checkbox"/>				
မှတ်ချက်		မှတ်ချက်		မှတ်ချက်	

(ဂ) ကျွမ်းကျင်သူများမှတ်တမ်း (ကျေးရွာတွင်နေထိုင်သော သို့မဟုတ် တခြားရွာမှလာရောက်သော ကျွမ်းကျင်သူများ)

(၁) စာသင်ကျောင်း			(၂) ကျန်းမာရေး			(၃) လက်မှုပညာရှင်		
	ရွာတွင်နေထိုင်သူ	အခြားရွာမှလာသူ		ရွာတွင်နေထိုင်သူ	အခြားရွာမှလာသူ		ရွာတွင်နေထိုင်သူ	အခြားရွာမှလာသူ
မူလတန်းကျောင်း	<input type="checkbox"/>	<input checked="" type="checkbox"/>	ဆရာဝန်	<input type="checkbox"/>	<input type="checkbox"/>	လက်သမား	<input checked="" type="checkbox"/>	<input type="checkbox"/>
အထက်တန်းကျောင်း	<input checked="" type="checkbox"/>	<input type="checkbox"/>	လက်ထောက်ကျန်းမာရေးမှူး	<input type="checkbox"/>	<input type="checkbox"/>	ပန်းရံ	<input checked="" type="checkbox"/>	<input type="checkbox"/>
အလယ်တန်းကျောင်း	<input type="checkbox"/>	<input checked="" type="checkbox"/>	အမျိုးသမီးကျန်းမာရေးဆရာမ	<input type="checkbox"/>	<input type="checkbox"/>	လှုပ်စစ်ကျွမ်းကျင်ပီးသမား	<input type="checkbox"/>	<input type="checkbox"/>
မူကြိုဆရာ/မ	<input type="checkbox"/>	<input type="checkbox"/>	သားဖွားဆရာမ	<input checked="" type="checkbox"/>	<input type="checkbox"/>	ရေပိုက်သွယ်သူ	<input type="checkbox"/>	<input type="checkbox"/>
အခြား	<input type="checkbox"/>	<input type="checkbox"/>	ပြည်သူ့ကျန်းမာရေးလုပ်သား	<input type="checkbox"/>	<input type="checkbox"/>	စက်ပြင်ဆရာ	<input checked="" type="checkbox"/>	<input type="checkbox"/>
မှတ်ချက်			မှတ်ချက်			မှတ်ချက်		

(ဃ) ကျေးရွာသို့ ရောက်ရှိနိုင်သည့် လမ်းအခြေအနေ / ကျေးရွာတစ်ရွာသည် ၎င်း၏ ကျေးရွာအုပ်စုနှင့် ဆက်သွယ်ထားသော လမ်းအခြေအနေ (အောက်ပါတို့ကိုစိုင်းပါ)

ကျောက်ကြမ်းလမ်း: _____ ကတ္တရာလမ်း: _____ ကွန်ကရစ်လမ်း: _____ မော်တော်ဆိုင်ကယ်လမ်း: _____
 ကျောက်ခင်းလမ်း: _____ မြေသားလမ်း: လူသွားလမ်း: _____ အခြား: _____

(င) ကျေးရွာဖွံ့ဖြိုးမှုစီမံချက်

(၁) လူထုဝတ်ယူမှုစီမံကိန်းမစတင်မီ ဤကျေးရွာတွင်ကျေးရွာဖွံ့ဖြိုးမှု စီမံချက်ရှိခဲ့ပါသလား?

ပိုင်းပါ
ရှိပါသည်/မရှိပါ/မသိပါ **မာဇီဂေက**

(၂) ရှိခဲ့ပါလျှင် ဤစီမံချက်ကို မည်သည့် ခုနှစ်တွင်ပြင်ဆင်ခဲ့ပါသနည်း?

နှစ်-----/မသိပါ **၂၀၁၅**

(၃) ဤစီမံချက်ကို ခြုံ့နယ်မှအတည်ပြုခဲ့ပါသလား?

ပြုခဲ့ပါသည်/မပြုခဲ့ပါ /မသိပါ

(စ) ခရီးအကွာအဝေး

(၁) ဤကျေးရွာ၏ဝတ်ယူမှု ၎င်းကျေးရွာအုပ်စု၏ဝတ်ယူမှု အထိ ခရီးခိုင်မည်မျှကွာဝေးသနည်း?

ခိုင်-----/မသိပါ **၅ မိုင်**

(၂) ဤကျေးရွာမှ ၎င်းကျေးရွာအုပ်စုဝတ်ယူမှု အထိ သွားလာရာတွင်ကြာမြင့်သည့်အချိန်

ခြောက်သွေ့ရာသီတွင်ကြာချိန်----- ထော်လာဂျီ/မော်တော်ဆိုင်ကယ်/ခြေလျင်/လား/မော်တော်ဘုတ်/ **၃၀ မိနစ်**
အခြား: -----

မိုးရာသီတွင်ကြာချိန်----- ထော်လာဂျီ/မော်တော်ဆိုင်ကယ်/ခြေလျင်/လား/မော်တော်ဘုတ်/ **၁ နာရီ**



အခြား -----

(ဆ) ပတ်ဝန်းကျင်ဆိုင်ရာ သဘာဝဘေးအန္တရာယ်
ဤကျေးရွာတွင် ရေကြီးခြင်းကဲ့သို့ သဘာဝဘေးအန္တရာယ်တူရောက်ပူးခြင်း ရှိပါသလား။
 မရှိပါ ရှိပါသည် ရှိလျှင်ဖော်ပြပါ -----

(ဇ) ကျေးရွာတွင် ဖွဲ့စည်းထားသော အဖွဲ့အစည်းများ
လူထုပဟိုပြုစီမံကိန်းမတိုင်မီ ဤကျေးရွာတွင် ကျေးရွာဖွံ့ဖြိုးရေးအတွက် အစိုးရ (သို့) ရွာသားများကိုယ်တိုင်(သို့) စီမံကိန်းတစ်ခုခုမှ
ဖွဲ့စည်းထားသည့် အဖွဲ့အစည်းများရှိပါသလား။

(၁) -----

(၂) -----

(ဈ) အထွေထွေအုပ်ချုပ်ရေး ဦးစီးဌာန (GAD) မှ မှတ်တမ်းတင်ထားခြင်း
ဤကျေးရွာသည် အထွေထွေအုပ်ချုပ်ရေး ဦးစီးဌာန (GAD) မှ မှတ်တမ်းတင်ထားမှု ရှိပါသလား။
 မရှိပါ ရှိပါသည်



ကျေးရွာခေါင်းဆောင်

အမည် ဦးလှော်

လက်မှတ် *[Signature]* နေ့. ၂. ၂၁. ၁၈

လူထုစည်းရုံးရေးမှူး

အမည် ဇော်အောင်

လက်မှတ် *[Signature]* နေ့. ၅. ၂. ၁၁. ၁၈





စတုတ္ထနှစ်စက်ဝန်း

ပုံစံ - စ - ခ ကျေးရွာအခြေခံအချက်အလက်များ (Form PC 1)

လယ်ဥယျာဉ်ရွက်၊ ကျေးရွာတစ်ရွာသို့ ပထမဆုံးမိတ်ဆက်ရေးသွားရောက်သောအခါ လူထုစည်းရုံးရေးမှူးသည် ကျေးရွာခေါင်းဆောင်များအားကျေးရွာအချက်အလက်များကိုမေတ္တာ ရပ်စံ၍တောင်းခံရသည်။ ဤအချက်အလက်များကိုစီမံကိန်းမိတ်ဆက်အစည်းဝေးပေါင်းစည်းတောင်းခံရမည်။ စီမံကိန်းမိတ်ဆက်အစည်းဝေးတွင် လူထုစည်းရုံးရေးမှူးသည် ဤအချက်အလက်များအားစစ်ဆေးပြီး မှန်ကန်အောင်ပြုလုပ်ရမည်။ ပြီးနောက်တွင် လူထုစည်းရုံးရေးမှူးမှ သတင်းအချက်အလက်ထဲသို့ Tablets မှ တဆင့်ဖြည့်သွင်းရမည်။

ကျေးရွာခေါင်းဆောင် အမည် ဦးမျိုးညွန့်	ကျေးရွာခေါင်းဆောင်၏ ဖုန်းနံပါတ် ၀၇-၄၅၅၀၀၁၂၅၈	လူထုစည်းရုံးရေးမှူး၏အမည် ဦးစိုင်းလင်း
ပြည်နယ်၊တိုင်းဒေသကြီး ဧရာဝတီ	မြို့နယ် ပျော်ဘွယ်	ကျေးရွာအုပ်စု ဇောစိကုန်း
		ကျေးရွာ ကြောက်ဖြူရွာ

က၊ လူဦးရေ

လူမျိုးစု	အိမ်ထောင်စုအရေအတွက်	ကိုးကွယ်သည့်ဘာသာ	အိမ်ထောင်စုအရေအတွက်
လူမျိုးစု (၁) - ဗမာ	၂၇၅	ဘာသာ(၁) - ဗုဒ္ဓ	၂၇၅
လူမျိုးစု (၂) -		ဘာသာ(၂) -	
လူမျိုးစု (၃) -		ဘာသာ(၃) -	
လူမျိုးစုရော -		ဘာသာရော -	
အခြား			
	အရေအတွက်		
မသန်စွမ်းသူများ	၃		
သက်ကြီးရွယ်အိုများ (၆၅ နှစ် နှင့် အထက်)	၅၂		
စစ်ဘေးရှောင်			



	အမျိုးသား(အရေအတွက်)	အမျိုးသမီး(အရေအတွက်)	စုစုပေါင်းအရေအတွက်
လူဦးရေ			
လူမျိုးစု (၁)-----	၆၀၆	၉၃၀	၁၅၃၆
လူမျိုးစု (၂)-----			
လူမျိုးစု (၃)-----			
အခြား			
အိမ်ထောင်ဦးစီး	၂၄၅	၃၀	၂၇၅

(ခ) အခြေခံအဆောက်အအုံ အသုံးအဆောင်များ

စာသင်ကျောင်း	အမှတ် ခြံစိုက်	ကျွန်းမာစု	အမှတ် စင်ပါ	ဘာသာရေးအဆောက် အအုံများ	အမှတ် ခြံစိုက်
အထက်တန်းကျောင်း	<input type="checkbox"/>	ဆေးရုံ	<input type="checkbox"/>	စေတီ	<input checked="" type="checkbox"/>
အလယ်တန်းကျောင်း	<input checked="" type="checkbox"/>	ကျွန်းမာစုဌာန	<input type="checkbox"/>	ဘုန်းကြီးကျောင်း	<input checked="" type="checkbox"/>
မူလတန်းကျောင်း	<input type="checkbox"/>	ကျွန်းမာစုဌာနခွဲ	<input type="checkbox"/>	ဟိန္ဒူဘုရားကျောင်း	<input type="checkbox"/>
မူကြိုကျောင်း	<input type="checkbox"/>	ဆေးပေးခန်း	<input type="checkbox"/>	ခရစ်ယာန်ကျောင်း	<input type="checkbox"/>
အခြား	<input type="checkbox"/>	အခြား	<input type="checkbox"/>	ဗလီ	<input type="checkbox"/>
				အခြား	<input type="checkbox"/>
မှတ်ချက်		မှတ်ချက်		မှတ်ချက်	



(ဂ) ကျွမ်းကျင်သူများမှတ်တမ်း (ကျေးရွာတွင်နေထိုင်သော သို့မဟုတ် တခြားရွာမှလာပေးပတ်သော ကျွမ်းကျင်သူများ)

(၁) ကဆင်ကျောင်း		(၂) ကျန်းမာရေး			(၃) လက်မှုညာရှင်			
	ရွာတွင်နေထိုင်သူ	အခြားရွာမှလာသူ		ရွာတွင်နေထိုင်သူ	အခြားရွာမှလာသူ		ရွာတွင်နေထိုင်သူ	အခြားရွာမှလာသူ
မူလတန်းပြဆရာ/မ	<input type="checkbox"/>	<input checked="" type="checkbox"/>	ဆေးဝန်	<input type="checkbox"/>	<input type="checkbox"/>	လက်သမား	<input checked="" type="checkbox"/>	<input type="checkbox"/>
အထက်တန်းပြဆရာ/မ	<input checked="" type="checkbox"/>	<input type="checkbox"/>	လက်ထောက်ကျန်းမာရေးမှူး	<input type="checkbox"/>	<input type="checkbox"/>	ပန်းရံ	<input checked="" type="checkbox"/>	<input type="checkbox"/>
အလယ်တန်းပြဆရာ/မ	<input type="checkbox"/>	<input checked="" type="checkbox"/>	အမျိုးသမီးကျန်းမာရေးဆရာမ	<input type="checkbox"/>	<input type="checkbox"/>	လှုပ်စစ်ကျွမ်းကျင်သမား	<input type="checkbox"/>	<input type="checkbox"/>
မူကြိုဆရာ/မ	<input type="checkbox"/>	<input type="checkbox"/>	သားဖွားဆရာ	<input checked="" type="checkbox"/>	<input type="checkbox"/>	ရေပိုက်သွယ်သူ	<input type="checkbox"/>	<input type="checkbox"/>
အခြား	<input type="checkbox"/>	<input type="checkbox"/>	ပြည့်သူ့ကျန်းမာရေးလုပ်သား	<input type="checkbox"/>	<input type="checkbox"/>	စက်ပြင်ဆရာ	<input checked="" type="checkbox"/>	<input type="checkbox"/>
မှတ်ချက်			မှတ်ချက်			မှတ်ချက်		

(ဃ) ကျေးရွာသို့ ရောက်ရှိနိုင်သည့်လမ်းအခြေအနေ / ကျေးရွာတွင် ရှိသည့် ၎င်း၏ကျေးရွာအုပ်စုနှင့် ဆက်သွယ်ထားသော လမ်းအခြေအနေ (အောက်ပါတို့ကိုပိုင်းပါ)

ကျောက်ကြမ်းလမ်း ကတ္တရာလမ်း ကုန်ကရစ်လမ်း မော်တော်ဆိုင်ကယ်လမ်း
 ကျောက်ခင်းလမ်း မြေသားလမ်း လှသွားလမ်း အခြား _____

(င) ကျေးရွာမှ ဖြိုဖျက်ခံရမှု

ပိုင်းပါ

(၁) လူထုတော်ကြီးစီမံကိန်းမစတင်မီ ဤကျေးရွာတွင် ကျေးရွာမှ ဖြိုဖျက်ခံရမှု ဖြစ်ပါသည့်/မရှိပါ/မသိပါ စီမံချက်ရှိခဲ့ပါသလား?

(၂) ရှိခဲ့ပါလျှင် ဤစီမံချက်ကို မည်သည့် နှစ်တွင် ဖြစ်ပေါ်ခဲ့ပါသနည်း? နှစ် ၇၀၁၅ / မသိပါ

(၃) ဤစီမံချက်ကို ဖြိုဖျက်မှုအတည်ပြုခံခဲ့ရပါသလား? ပြုခဲ့ပါသည်/မပြုခဲ့ပါ/မသိပါ



(စ) ခရီးအတွက်အခင်း

(၁) ဤကျေးရွာ၏ဗဟိုမှဝယ်ယူသောကျေးရွာအုပ်စု၏ဗဟိုဒေသခရီးစဉ်မည်မျှကွာဝေးသနည်း? မိုင်-----/မသိပါ ^{၄ မိုင်}

(၂) ဤကျေးရွာမှ ဝယ်ယူသောကျေးရွာအုပ်စု၏ဗဟိုအထိသွား လာရာတွင်ကြာမြင့်သည့်အချိန်။

ခြောက်သွေ့ရာသီတွင်ကြာချိန် ^{၃၀ မိနစ်} ----- ဝေ့တံလားရိုး/မော်တော်ဆိုင်ကယ်/မြေလျှင်/လား/မော်တော်ဘုတ်/
အခြား -----

မိုးရာသီတွင်ကြာချိန် ^{၄၅ မိနစ်} ----- ဝေ့တံလားရိုး/မော်တော်ဆိုင်ကယ်/မြေလျှင်/လား/မော်တော်ဘုတ်/
အခြား -----

(ဆ) ပတ်ဝန်းကျင်ဆိုင်ရာသဘာဝဘေးအန္တရာယ်

ဤကျေးရွာတွင်ကြေးခြင်းကဲ့သို့ သဘာဝဘေးအန္တရာယ်ကျပျက်စီးခြင်း ရှိပါသလား။

မရှိပါ ရှိပါသည် ရှိလျှင်ဖော်ပြပါ -----

(ဇ) ကျေးရွာတွင် ခွဲစည်းထားသော အဖွဲ့အစည်းများ

လူထုဗဟိုပြုပံ့ကိန်းမတိုင်မီ ဤကျေးရွာတွင် ကျေးရွာဖွံ့ဖြိုးရေးအတွက် အစိုးရ(သို့)ရွာသားများ(ကိုယ်တိုင်(သို့)) စီမံကိန်းတစ်ခုခုမှ ခွဲစည်းထားသည့် အဖွဲ့အစည်းများရှိပါသလား။

(၁) ----- ရွာဖွံ့ဖြိုးရေးအဖွဲ့

(၂) -----

(ဈ) အထွေထွေအုပ်ချုပ်ရေး ဦးစီးဌာန (GAD) မှ မှတ်တမ်းတင်ထားခြင်း

ဤကျေးရွာသည် အထွေထွေအုပ်ချုပ်ရေး ဦးစီးဌာန (GAD) မှ မှတ်တမ်းတင်ထားမှု ရှိပါသလား။

မရှိပါ ရှိပါသည်

ကျေးရွာခေါင်းဆောင်

အမည် ဒေါ်မျိုးအုတ်
လက်မှတ် [Signature] ဇန.စွဲ 13.11.19

လူထုစည်းရုံးရေးမှူး

အမည် ဒေါ်ခင်ကေ
လက်မှတ် [Signature] ဇန.စွဲ 13.11.19



၉။ ပထမနှစ်စက်ဝန်း ပုံစံ ၈-၂။ စီမံကိန်းစက်ဝန်းအချိန်ဇယား

ပုံစံ - ၈ - ၂ - စီမံကိန်းစက်ဝန်းအချိန်ဇယား (PC 2)

လမ်းညွှန်ချက်၊ သက်ဆိုင်ရာလူထုစည်းရုံးရေးမျိုး/လက်ထောက်နည်းပညာမျိုးများ၊ စီမံကိန်းစက်ဝန်းအဆင့်တစ်ခုစီပြီးစီးတိုင်း ကျေးရွာနှင့် ကျေးရွာအုပ်စုအတွက် ဤပုံစံကို ပြည့်သွင်းရမည်။	
စည်းရုံးရေးမျိုး/ဝန်ထမ်း အမည် - ၈၄၆၈၁၆၈၁၆၈၁၆၈၁၆	စက်ဝန်းအားအမှတ်ဖြစ်ပါ <input checked="" type="checkbox"/> စက်ဝန်း(၁) <input type="checkbox"/> စက်ဝန်း(၂) <input type="checkbox"/> စက်ဝန်း(၃)
နေ့စွဲ - 17.2.2017	<input type="checkbox"/> စက်ဝန်း (၄)
ပြည်နယ်/တိုင်း မြို့နယ် များအုပ်စု	ကျေးရွာအုပ်စု ဖော်ပြပါ
မြို့နယ်	ကျေးရွာ

စီမံကိန်းဆောင်ရွက်မှုအဆင့်များ	နေ့စွဲ		အစည်းအဝေးတွင်တက်ရောက်သူအရေအတွက်			
	စတင်သည့်နေ့	ပြီးဆုံးသည့်နေ့	အချိုးသား အရေအတွက်	အချိုးသမီး အရေအတွက်	အိမ်ထောင်စု အရေအတွက်	လူမျိုးစုတက်ရောက်သူ အရေအတွက် နှင့် လူမျိုးစုအမည်
၁။ ကျေးရွာစီမံကိန်း မိတ်ဆက်အစည်းအဝေး	16.2.2017	16.2.2017	၁၃၈	၆၃	၁၆၄	၆၈၈ ၂၀၁
၂။ ကျေးရွာဖွံ့ဖြိုးရေး စီမံချက်ရေးဆွဲခြင်း အစည်းအဝေး	17.2.2017	17.2.2017	၆၁	၄၄	၁၃၅	၆၈၇ ၁၃၅
၃။ ကျေးရွာအုပ်စု လုပ်ငန်းဆုံးဖြတ်ချက်ချသည့် အစည်းအဝေး	18.2.2017	18.2.2017	၁၅	၁၁	၂၆	၆၈၈ ၂၆
၄။ မြို့နယ်အဆင့် စီမံကိန်းရေးဆွဲရေး နှင့် အကောင်အထည်ဖော်ရေးကော်မတီ၏ စီမံကိန်း သုံးသပ်မှု အစည်းအဝေး			မလို	မလို	မလို	မလို
၅။ မြို့နယ် စီမံကိန်းရေးဆွဲရေး နှင့် အကောင်အထည်ဖော်ရေး ကော်မတီ၏ဆုံးဖြတ်ချက်ကို ရွာသို့ အသိပေး အကြောင်းကြားသည့် အစည်းအဝေး	၂၁.၆.၂၀၁၇	၂၁.၆.၂၀၁၇	၈၃	၆၅	၁၄၈	၆၈၈ ၁၄၈
၆။ စီမံကိန်းလုပ်ငန်းခွဲစီမံချက်ရေးဆွဲခြင်း အစည်းအဝေး						
၆.၁။ စီမံကိန်းလုပ်ငန်း အကောင်အထည်ဖော်ရေးအစီအစဉ် ရေးဆွဲခြင်း	၂၁.၆.၂၀၁၇	၂၁.၆.၂၀၁၇	၈၃	၆၅	၁၄၈	၆၈၈ ၁၄၈



၆.၂။ ဝယ်ယူရေးအစီအစဉ် ရေးဆွဲခြင်း	၂၁.၆.၂၀၁၇	၂၁.၆.၂၀၁၇	၈၃	၆၅	၁၄၈	၁၄၈	၁၄၈
၆.၃။ ဘဏ္ဍာရေးကုန်ကျမှု လျာထားအစီအစဉ် ရေးဆွဲခြင်း	၆.၇.၁၇	၆.၇.၁၇	၁၈	၁၁	၂၉	၂၉	၂၉
၆.၄။ ပြင်/ထိန်းအစီအစဉ် ရေးဆွဲခြင်း	၂၁.၆.၂၀၁၇	၂၁.၆.၂၀၁၇	၈၃	၆၅	၁၄၈	၁၄၈	၁၄၈
၇။ စီမံကိန်းလုပ်ငန်းခွဲ တိုးတက်မှု စောင့်ကြည့် အစည်းအဝေး							
၇.၁။ အစည်းအဝေး ပထမအကြိမ်	၉.၇.၁၇	၉.၇.၁၇	၉	၄	၁၃	၁၃	၁၃
၇.၂။ အစည်းအဝေး ဒုတိယအကြိမ်	၃၀.၇.၁၇	၃၀.၇.၁၇	၈	၄	၁၂	၁၂	၁၂
၇.၃။ အစည်းအဝေး တတိယအကြိမ်							
၈။ စီမံကိန်းလုပ်ငန်းခွဲ အပြီးသတ်စစ်ဆေးခြင်း အစည်းအဝေး	၂၄.၈.၁၇	၂၄.၈.၁၇	၈	၂	၃၀	၃၀	၃၀
၉။ လူထုစစ်ဆေးခွဲအစည်းအဝေး	၂၉.၈.၁၇	၂၉.၈.၁၇	၆၆	၉၈	၁၆၄	၁၆၄	၁၆၄



ဒုတိယနှစ်စက်ဝန်း

ပုံစံ - ၀၂ - စီမံကိန်းစက်ဝန်းအချိန်ဇယား (PC 2)

လုပ်ငန်းစဉ်များ သတ်ဆိုင်ရာလုပ်ငန်းစဉ်များ/လက်ထောက်နည်းပညာများမှ စီမံကိန်းစက်ဝန်းအချိန်ဇယားကို ကျေးဇူးတင်အတွက် ဤစက် ဖြည့်သွင်းရမည်။

စည်းရုံးရေး/စနစ်ထမ်း အမည် ဒေါ်ဇော်ကျော်

ဇနီး ဒါ. ဒါ. ဟဲဇာ

မြိုင်နယ်/တိုင်း ဝဇ္ဇာတိုင်း ကျေးရွာအုပ်စု အောင်ကျော် ကျေးရွာ အောင်ကျော်

စက်ဝန်းအားအမှတ်ဖြစ်ပါ စက်ဝန်း(၁) စက်ဝန်း(၂) စက်ဝန်း(၃)

စက်ဝန်း (၄)

စီမံကိန်းဆောင်ရွက်အဆင့်များ	ဇနီး		အစည်းအဝေးတွင်တက်ရောက်သူအရေအတွက်			
	စတင်သည့် ဇနီး	ပြီးဆုံးသည့်ဇနီး	အမျိုးသား အရေအတွက်	အမျိုးသမီး အရေအတွက်	အိမ်ထောင်စု အရေအတွက်	လူမျိုးစုတော်စောက်သူ အရေအတွက် နှင့် လူမျိုးစုအမည်
၁။ ကျေးရွာစီမံကိန်း မိတ်ဆက်အစည်းအဝေး	၇.၁၂.၁၇	၇.၁.၁၇	၆၂	၇၀	၁၂	ဗမာ ၁၂
၂။ ကျေးရွာဦးပြုံးရေး စီမံချက်ရေးဆွဲခြင်း အစည်းအဝေး	၈.၁.၁၇	၈.၁.၁၇	၆၉	၆၇	၁၂	ဗမာ ၁၂
၃။ ကျေးရွာအုပ်စု လုပ်ငန်းဆုံးဖြတ်ချက်ချသည့် အစည်းအဝေး	၁၂.၁.၁၇	၁၂.၁.၁၇	၁၀	၆	၁၆	ဗမာ ၁၆
၄။ မြို့နယ်အဆင့် စီမံကိန်းရေးဆွဲရေး နှင့် အကောင်အထည်ဖော်ရေးကော်မတီ၏ စီမံကိန်း သုံးသပ်မှု အစည်းအဝေး			မရှိ	မရှိ	မရှိ	မရှိ
၅။ မြို့နယ် စီမံကိန်းရေးဆွဲရေး နှင့် အကောင်အထည်ဖော်ရေး ကော်မတီ၏ဆုံးဖြတ်မှုကို ရွာသို့ အသိပေး အကြောင်းကြားသည့် အစည်းအဝေး						
၆။ စီမံကိန်းလုပ်ငန်းခွဲစီမံချက်ရေးဆွဲခြင်း အစည်းအဝေး						



တတိယနှစ်စက်ဝန်း

ပုံစံ - ၀ - ၂ - စီမံကိန်းစက်ဝန်းအချိန်ဇယား (PC 2)

လမ်းညွှန်ချက်၊ သက်ဆိုင်ရာလူထုစည်းရုံးရေးဖွဲ့စည်းမှု/လက်ထောက်နည်းပညာဖွဲ့စည်းမှု စီမံကိန်းစက်ဝန်းအဆင့်တစ်ခုစီပြီးစီးတိုင်း ကျေးရွာအုပ်စုအတွက် ဤပုံစံကို ဖြည့်သွင်းရမည်။

စည်းရုံးရေးဖွဲ့စည်းမှု/ဝန်ထမ်း အမည် ဇော်ဝင်းအောင်

ဇနီးမောင်နှံ ဇော်ဝင်းအောင် စက်ဝန်း(၁) စက်ဝန်း(၂) စက်ဝန်း(၃)

စက်ဝန်းအားအမှတ်ဖြစ်ပါ စက်ဝန်း(၄) စက်ဝန်း(၅)

ပြည်နယ်/တိုင်း အေးတောင် မြို့နယ် ကျေးရွာအုပ်စု ကျေးရွာ အခြေအနေအထား

စီမံကိန်းစတင်ချက်အဆင့်များ	စက်ဝန်း		အစည်းအဝေးအတွက်စက်ဝန်းအဆင့်အတွက်				အိမ်ထောင်စု	အိမ်ထောင်စု %
	စတင်သည့် ဇနီး	ပြီးဆုံးသည့် ဇနီး	အချိန်အား အစည်းအဝေး	အချိန်အား အစည်းအဝေး	အချိန်အား အစည်းအဝေး	အချိန်အား အစည်းအဝေး		
၁။ ကျေးရွာစီမံကိန်း စီမံကိန်းအစည်းအဝေး	၂၀၁၁	၂၀၁၁	၁၂	၁၂	၁၂	၁၂	၁၂	
၂။ ကျေးရွာဖွံ့ဖြိုးရေး စီမံကိန်းအစည်းအဝေး	၂၀၁၁	၂၀၁၁	၁၂	၁၂	၁၂	၁၂	၁၂	
၃။ ကျေးရွာအုပ်စု လုပ်ငန်းစဉ်မြှုပ်နှံချက်အစည်းအဝေး								
၄။ မြို့နယ်အဆင့် စီမံကိန်းရေးဆွဲရေး နှင့် အကောင်အထည်ဖော်ရေးကော်မတီ စီမံကိန်း သုံးသပ်မှု အစည်းအဝေး								
၅။ မြို့နယ် စီမံကိန်းရေးဆွဲရေး နှင့် အကောင်အထည်ဖော်ရေး ကော်မတီစီမံကိန်းမြှုပ်နှံမှုကို ရွာသို့ အသိပေး အကြောင်းကြားသည့် အစည်းအဝေး								
၆။ စီမံကိန်းလုပ်ငန်းခွဲစီမံချက်ရေးဆွဲခြင်း အစည်းအဝေး								
၆.၁။ စီမံကိန်းလုပ်ငန်း အကောင်အထည်ဖော်ရေးအစီအစဉ် ရေးဆွဲခြင်း								



စတုတ္ထနှစ်စက်ဝန်း

ပုံစံ - စ-၂ - စီမံကိန်းစက်ဝန်းအချိန်ဇယား (PC 2)

လယ်ဦးနှစ်စက်ဝန်း	သက်တော်ရှည်စတုတ္ထနှစ်စက်ဝန်း/လက်ထောက်နှစ်စတုတ္ထနှစ်စက်ဝန်း				စီမံကိန်းစက်ဝန်းအထက်တန်းစတုတ္ထနှစ်စက်ဝန်း/စတုတ္ထနှစ်စက်ဝန်း				
စတုတ္ထနှစ်စက်ဝန်းအတွက်ပုံစံကိစ္စညွှန်ချက်	သက်တော်ရှည်စတုတ္ထနှစ်စက်ဝန်း/လက်ထောက်နှစ်စတုတ္ထနှစ်စက်ဝန်း				စတုတ္ထနှစ်စက်ဝန်း/လက်ထောက်နှစ်စတုတ္ထနှစ်စက်ဝန်း				
စတုတ္ထနှစ်စက်ဝန်း/လက်ထောက်နှစ်စတုတ္ထနှစ်စက်ဝန်းအမည် -	ဦး ဦးစွာဦး၊ ၁၈၇၄၆၅၄၄၄				စတုတ္ထနှစ်စက်ဝန်း/လက်ထောက်နှစ်စတုတ္ထနှစ်စက်ဝန်း (၂) □ စတုတ္ထနှစ်စက်ဝန်း (၃) □ စတုတ္ထနှစ်စက်ဝန်း (၄)				
စတုတ္ထနှစ်စက်ဝန်း	၁၃.၁၁.၁၇								
ပြည်နယ်/တိုင်း	မန္တလေး	မြို့နယ်	ပျော်သွယ်	ကျေးရွာအုပ်စု	မောင်ကျင်း	ကျေးရွာ	၁၈၇၄၆၅၄၄		

စီမံကိန်းအောင်မြင်မှုအဆင့်များ	စတင်လုပ်ငန်း	စတင်နေ့	ပြီးစီးနေ့	အစည်အဝေးတွင်ထက်ရောက်သူအရေအတွက်							
				အမျိုးသား	အမျိုးသမီး	အမျိုးသား	အမျိုးသမီး	အမျိုးသား	အမျိုးသမီး	စုစုပေါင်း	အိမ်ထောင်စု %
၁။ ကျေးရွာစီမံကိန်း စီမံကိန်းအစည်းအဝေး	၁၃.၁၁.၁၇	၁၃.၁၁.၁၇	၁၃.၁၁.၁၇	၁၁၄	၈၅	၁၉၉	၁၉၉	၁၉၉	၁၉၉	၂၇၅	
၂။ ကျေးရွာဖွံ့ဖြိုးရေး စီမံချက်ရေးဆွဲခြင်း အစည်းအဝေး	၂၃.၁၁.၁၇	၂၃.၁၁.၁၇	၂၃.၁၁.၁၇	၇၅	၈၆	၁၆၁	၁၆၁	၁၆၁	၁၆၁	၂၇၅	
၃။ ကျေးရွာအုပ်စု လုပ်ငန်းဆောင်ရွက်ချက်ချာညာညွှန်အစည်းအဝေး											
၄။ မြို့နယ်အစိုးရစီမံကိန်းရေးဆွဲရေးနှင့်အကောင်အထည်ဖော်ရေးကော်မတီ၏ စီမံကိန်း	၅.၁၂.၁၇	၅.၁၂.၁၇	၅.၁၂.၁၇	၈၅	၈၆	၁၆၁	၁၆၁	၁၆၁	၁၆၁	၂၇၅	



၁၀။ ပထမနှစ်စက်ဝန်း ပုံစံ - ၈ - ၃ ကျေးရွာဖွံ့ဖြိုးရေး ဦးစားပေးအစီအစဉ်

ပုံစံ - ၈ - ၃ ကျေးရွာဖွံ့ဖြိုးရေး ဦးစားပေးအစီအစဉ် (Form PC 3)

လမ်းညွှန်ချက်၊ အဆင့်(၃) ကျေးရွာဖွံ့ဖြိုးရေးအစီအစဉ်အပေး ပြီးဆုံးသောအခါ ကျေးရွာစီမံကိန်း အထောက်အကူပြု ကော်မတီသည် လူထုစည်းရုံးရေးမှူးအကူအညီဖြင့် ဤပုံစံကိုပြည့်စုံအောင် ဖြည့်သွင်းရမည်။

လူထုစည်းရုံးရေးမှူး/ဝန်ထမ်း အမည် - ဒေါ်အေးအေး

နေ့စွဲ - ၁၇.၂.၂၀၁၇ စက်ဝန်းအား အမှတ်ခြစ်ပါ (✓) စက်ဝန်း(၁)
 စက်ဝန်း(၂) စက်ဝန်း(၃) စက်ဝန်း(၄)

ပြည်နယ်/တိုင်း မန္တလေး ပြို့နယ် ဗဟိုဘူမိ ကျေးရွာအုပ်စု စောစိန် ကျေးရွာ ရွာကြီး

က။ အခက်အခဲအတားအဆီးများအားဆွေးနွေးခြင်း - ယခုလက်ရှိအခြေအနေတွင် ဤကျေးရွာဖွံ့ဖြိုးတိုးတက်ရေးအတွက် အဓိက အခက်အခဲအတားအဆီးများသည် မည်သည်များဖြစ်ပါသနည်း။ (အမျိုးသား/သမီး အနည်းဆုံးအခက်အခဲ ၅ ခုစီဖော်ပြပါ)

အမျိုးသား အဖွဲ့မှ တင်ပြသောအခက်အခဲအတားအဆီးများ	အမျိုးသမီး အဖွဲ့မှ တင်ပြသောအခက်အခဲအတားအဆီးများ
၁ စားနပ်ရိက္ခာ၊ ဝတ်စုံအင်အားနည်းမှု၊ မရေရာမှု	၁ ရေကွင်းများ၊ ရွာပေါ်ရှိ ရေအောက်ဖျားများ
၂ စားနပ်ရိက္ခာ၊ ဝတ်စုံအင်အားနည်းမှု	၂ စားနပ်ရိက္ခာ၊ ဝတ်စုံအင်အားနည်းမှု
၃ ကျေးရွာအတွင်း ဝတ်စုံအင်အားနည်းမှု	၃ ရေကွင်းများ၊ ရွာပေါ်ရှိ ရေအောက်ဖျားများ
၄ ကျေးရွာအတွင်း ဝတ်စုံအင်အားနည်းမှု	၄ စားနပ်ရိက္ခာ၊ ဝတ်စုံအင်အားနည်းမှု
၅	၅ ကျေးရွာအတွင်း ဝတ်စုံအင်အားနည်းမှု
၆	၆
၇	၇

ခ။ မျှော်မှန်းခြင်း - နောင်လာမည့် (၅) နှစ် အတွင်း ကျေးရွာဖွံ့ဖြိုးရေး မျှော်မှန်းလျာထားချက်များအား တင်ပြပါ။

အမျိုးသားအဖွဲ့မှ တင်ပြသောမျှော်မှန်းချက်များ	အမျိုးသမီးအဖွဲ့မှ တင်ပြသောမျှော်မှန်းချက်များ
၁ ကျေးရွာအတွင်း ဝတ်စုံအင်အားနည်းမှု	၁ စားနပ်ရိက္ခာ၊ ဝတ်စုံအင်အားနည်းမှု
၂ ကျေးရွာအတွင်း ဝတ်စုံအင်အားနည်းမှု	၂ ရေကွင်းများ၊ ရွာပေါ်ရှိ ရေအောက်ဖျားများ
၃ ကျေးရွာအတွင်း ဝတ်စုံအင်အားနည်းမှု	၃ စားနပ်ရိက္ခာ၊ ဝတ်စုံအင်အားနည်းမှု
၄ ကျေးရွာအတွင်း ဝတ်စုံအင်အားနည်းမှု	၄ စားနပ်ရိက္ခာ၊ ဝတ်စုံအင်အားနည်းမှု
၅ ကျေးရွာအတွင်း ဝတ်စုံအင်အားနည်းမှု	၅
၆	၆
၇	၇



ဂ။ လူထုစီမံကိန်း၏ လာမည့် (၄) နှစ်အတွက် အကျုံးဝင်သော ဦးစားပေး ဖွံ့ဖြိုးတိုးတက်မှု လုပ်ငန်း အစီအစဉ်များအားဖော်ပြပါ။

အဆင့်	ကျေးရွာအတွက် ဦးစားပေး ဖွံ့ဖြိုးတိုးတက်မှု လုပ်ငန်းစဉ်များ	အဆိုပြုသူ (အမျိုးသားများ/ အမျိုးသမီးများ/အမျိုးသား+ အမျိုးသမီး)	ခန့်မှန်းကုန်ကျ စရိတ်	အကျိုးခံစားခွင့်ရှိသူ ခန့်မှန်းခြေ အရေအတွက်
၁	ဖွားမြင်စားနပ်ရိက္ခာဖြန့်ဖြူးခြင်း	အမျိုးသား + အမျိုးသမီး	၈၀၀၀၀၀	၁၂၀၇
၂	စားနပ်ရိက္ခာအောက်အောက်ရရှိ	အမျိုးသား*အမျိုးသမီး	၉၀၀၀၀၀	၁၂၀၇
၃	ကျွေးမွေးရေးအောက်အောက်ရရှိ	အမျိုးသား+ အမျိုးသမီး	၇၅၀၀၀၀	၁၂၀၇
၄	စားနပ်ရိက္ခာအောက်အောက်ရရှိ	အမျိုးသား*အမျိုးသမီး	၇၅၀၀၀၀	၁၂၀၇
၅	တံတားအောက်အောက်ရရှိ	အမျိုးသား*အမျိုးသမီး	၈၇၀၀၀၀	၁၂၀၇
၆	ကျွမ်းကျင်မှုပေးပို့ခြင်း	အမျိုးသား အမျိုးသမီး	၁၉၀၀၀၀၀	၁၂၀၇
၇				

ဃ။ လူထုစီမံကိန်း၏ လာမည့် (၄) နှစ်အတွက် အကျုံးမဝင်သော ဦးစားပေး ဖွံ့ဖြိုးတိုးတက်မှု လုပ်ငန်း အစီအစဉ်များအားဖော်ပြပါ။

အဆင့်	ကျေးရွာအတွက် ဦးစားပေး ဖွံ့ဖြိုးတိုးတက်မှု လုပ်ငန်းစဉ်များ	အဆိုပြုသူ (အမျိုးသားများ/ အမျိုးသမီးများ/အမျိုးသား+ အမျိုးသမီး)	အခန်းကဏ္ဍ
၁	ကျွမ်းကျင်မှုပေးပို့ခြင်း	အမျိုးသား+အမျိုးသမီး	ပညာရေး
၂			
၃			
၄			
၅			
၆			

ခေါင်းဆောင်၊ ကျေးရွာစီမံကိန်းအထောက်အကူပြုကော်မတီမှ အတည်ပြုသည်။

အမည် ----- ဦးစောမူ ----- လက်မှတ် -----  ----- နေ့စွဲ ----- ၁၇.၂.၂၀၂၂ -----



ဒုတိယနှစ်စက်ဝန်း

ပုံစံ - ၈ - ၃ ကျေးရွာဖွံ့ဖြိုးရေး ဦးစားပေးအစီအစဉ် (Form PC 3)

လယ်ဥယျာဉ်ရှယ် အဆင့်(၃) ကျေးရွာမှော်မှန်းချက်အစဉ်အစား ငြိမ်းသောအခါ ကျေးရွာစီမံကိန်း အထောက်အကူပြု
 ကော်မတီသည် လူထုစည်းရုံးရေးပူးအကူအညီဖြင့် ဤပုံစံကိုပြည့်စုံအောင် ဖြည့်သွင်းရမည်။

လူထုစည်းရုံးရေးပူး/ဝန်ထမ်း အမည် **ဒေါ်ဒွေးဝတ်ရည်**

နေ့စွဲ **၈.၂၂.၂၀၁၇** စက်ဝန်းအား အမှတ်ဖြစ်ပါ (✓) ဝ စက်ဝန်း(၁)
 မှ စက်ဝန်း(၂) ဝ စက်ဝန်း(၃) ဝ စက်ဝန်း(၄)

ပြည်နယ်/တိုင်း **မန္တလေးတိုင်း** ညွှန်ကြားမှုဦးစီးဌာန ကျေးရွာအုပ်စု **အောင်တန်း** ကျေးရွာ **ကြမ်းဖြူကျွန်း**

က၊ အခက်အခဲအတားအဆီးများအားလုံးခြင်း - ယခုလက်ရှိအခြေအနေအထားတွင် ဤကျေးရွာဖွံ့ဖြိုးတိုးတက်ရေးအတွက်
 အဓိက အခက်အခဲအတားအဆီးများသည် မည်သည်များဖြစ်ပါသနည်း။ (အမျိုးသား/သမီး အနည်းဆုံးအရက်အခဲ ၅
 ခုစီပေးပါ)

အမျိုးသား အဖွဲ့မှ တင်ပြသောအခက်အခဲအတားအဆီးများ	အမျိုးသမီး အဖွဲ့မှတင်ပြသောအခက်အခဲအတားအဆီးများ
၁ ပျိုးလွင်လွင်ရွာလမ်းများ ညာဖက်ဖက်	၁ ပျိုးကန်တွင် ကလေးများ ကျောင်းသွား ဂျိမ့်ဖွင့်ခွင့်ပေး
၂ တောင်ကျောင်း မြေပြည့်စုံကလေးများ ညာဖက်	၂ ကလေးများ တောင်ကြား ကုန် ကျောင်းတောင်းမလုံပေ
၃ အခင်းအရေး လုပ်ငန်း ခက်ခဲခြင်း	၃ အခင်းအရေး လုပ်ငန်း ခက်ခဲခြင်း
၄	၄
၅	၅
၆	၆
၇	၇

ခ၊ မှော်မှန်းခြင်း - နောင်လာမည့် (၅)နှစ် အတွင်း ကျေးရွာဖွံ့ဖြိုးရေး မှော်မှန်းလျာထားချက်များအား တင်ပြပါ။

အမျိုးသားအဖွဲ့မှ တင်ပြသောမှော်မှန်းချက်များ	အမျိုးသမီးအဖွဲ့မှ တင်ပြသောမှော်မှန်းချက်များ
၁ ပျိုးလွင်လွင် မြို့နယ်	၁ ကာဖီမဖြူ ကျောင်းသွားဂျိမ့်အောင်မြင်စေရန်
၂ တောင်ကျောင်း မြေပြည့်စုံအောင်ကြိုးကြပ်	၂ ကလေးများ တောင်ကြား ကုန် ကျောင်းတောင်းမလုံပေ
၃ အခင်းအရေး လုပ်ငန်း ခက်ခဲခြင်း	၃ ပျိုးလွင်လွင် အခင်းအရေး လုပ်ငန်း ခက်ခဲခြင်း
၄	၄
၅	၅
၆	၆
၇	၇



၈။ လူထုစီမံကိန်း၏ လာမည့် (၄) နှစ်အတွက် အကျုံးဝင်သော ဦးစားပေး ဖွံ့ဖြိုးတိုးတက်မှု လုပ်ငန်း အစီအစဉ်များအားဖော်ပြပါ။

အဆင့်	ကျေးရွာအတွက် ဦးစားပေး ဖွံ့ဖြိုးတိုးတက်မှု လုပ်ငန်းစဉ်များ	အဆိုပြုသူ (အမျိုးသားများ/ အမျိုးသမီးများ/အမျိုးသား+ အမျိုးသမီး)	ခန့်မှန်းကုန်ကျ စရိတ်	အကျိုးခံစားခွင့်ရှိသူ ခန့်မှန်းခြေ အရေ အတွက်
၁	ရွာတွင်းယစ်ပြုပြင်ခြင်း (တော+မြေက) အမျိုးသား+အမျိုးသမီး	၂၂၀၀၀၀၀	၁၂၁၅	ဦး
၂	ရွာတွင်းယစ်ပြုပြင်ခြင်း (တော+မြေက) အမျိုးသား+အမျိုးသမီး	၁၀၀၀၀၀၀	၁၂၅	ဦး
၃	အောင်ကျောင်းပြုပြင်ခြင်း အမျိုးသား+အမျိုးသမီး	၁၀၀၀၀၀၀	၁၂၁၅	ဦး
၄				
၅				
၆				
၇				

၉။ လူထုစီမံကိန်း၏ လာမည့် (၄) နှစ်အတွက် အကျုံးမဝင်သော ဦးစားပေး ဖွံ့ဖြိုးတိုးတက်မှု လုပ်ငန်း အစီအစဉ်များအားဖော်ပြပါ။

အဆင့်	ကျေးရွာအတွက် ဦးစားပေး ဖွံ့ဖြိုး တိုးတက်မှု လုပ်ငန်းစဉ်များ	အဆိုပြုသူ (အမျိုးသားများ/ အမျိုးသမီးများ/အမျိုးသား+ အမျိုးသမီး)	အခန်းကဏ္ဍ
၁			အခန်းကဏ္ဍ
၂			
၃			
၄			
၅			
၆			

ခေါင်းဆောင်၊ ကျေးရွာစီမံကိန်းအထောက်အကူပြုကော်မတီမှ အတည်ပြုသည်။

အမည် ဦးကျော်စွာ လက်မှတ် [Signature] နေ့စွဲ ၀၁.၁၂.၂၀၁၇



တတိယနှစ်စက်ဝန်း

ပုံစံ - စ-၃ ကျေးရွာဖွံ့ဖြိုးရေး ဦးစားပေးအစီအစဉ် (Form PC 3)

လယ်ဥယျာဉ်၊ အဆင့်(၃)ကျေးရွာဖွံ့ဖြိုးရေးအစီအစဉ်အောက်အစားအစီအစဉ်၊ ကျေးရွာစီမံကိန်း အထောက်အကူပြု ကော်မတီသည် လူထုစည်းရုံးရေးမှူးအကူအညီဖြင့် ဤပုံစံကိုပြည့်စုံအောင် ဖြည့်သွင်းရမည်။			
လူထုစည်းရုံးရေးမှူး/ဝန်ထမ်း အမည် <u>ဦး ဇော်လင်း</u>			
နေ့စွဲ <u>၉. ၁၁. ၂၀၁၈</u>	စက်ဝန်းအား အမှတ်ဖြစ်ပါ (✓) <input type="checkbox"/> စက်ဝန်း(၀) <input type="checkbox"/> စက်ဝန်း(၂) <input type="checkbox"/> စက်ဝန်း(၃) <input type="checkbox"/> စက်ဝန်း(၄)		
ပြည်နယ်/တိုင်း <u>ဗဟိုဒေသ</u>	မြို့နယ် <u>ပျဉ်းမနား</u>	ကျေးရွာအုပ်စု <u>ဟောစိကုန်း</u>	ကျေးရွာ <u>ကွက်ဖြူကုန်း</u>

က။ အခက်အခဲအတားအဆီးများအားဆွေးနွေးခြင်း - ယခုလက်ရှိအခြေအနေတွင်ဤကျေးရွာဖွံ့ဖြိုးတိုးတက်ရေးအတွက် အဓိကအခက်အခဲအတားအဆီးများသည် မည်သည်များဖြစ်ပါသနည်း။ (အမျိုးသား/သမီး အနည်းဆုံးအခက်အခဲ ၅ ခုစီဖော်ပြပါ)

အုပ်စုခွဲ ဆွေးနွေးမှုများမှ တင်ပြသောအခက်အခဲအတားအဆီးများ	
အသင်ကျောင်းဆောင် မလွန်ရုံကျွန်းကလေးများ၊ ယာယီကျောင်းနှင့် ချွေးခြင်း	<input type="checkbox"/> ကျား <input type="checkbox"/> မကျား + မ
အသင်ကျောင်းရိုင်းလုံခြုံမှုမရှိဘဲ ကလေးများအသင်ကြားရကွပ်ကဲမှု	<input type="checkbox"/> ကျား <input type="checkbox"/> မကျား + မ
ဒီကုန်ထွက်ကုန်များပေးကောင်းကျယ် မရှိဘဲ ဆောင်ရာတွင် အခက်ခဲခြင်း	<input type="checkbox"/> ကျား <input type="checkbox"/> မကျား + မ
အဆင့်၊ ဆေးဗဟိုအုပ်စုတွင်အခက်ခဲခြင်း	<input type="checkbox"/> ကျား <input type="checkbox"/> မကျား + မ
ရိက္ခာချို့ကျားရည်ထဲ၌ မွေးမြူသော ကလေးများအား	<input type="checkbox"/> ကျား <input type="checkbox"/> မကျား + မ
အပူပြင်းနှင့် အခွင့်လမ်းရည်ပါးခြင်း	<input type="checkbox"/> ကျား <input type="checkbox"/> မကျား + မ
	<input type="checkbox"/> ကျား <input type="checkbox"/> မကျား + မ
	<input type="checkbox"/> ကျား <input type="checkbox"/> မကျား + မ
	<input type="checkbox"/> ကျား <input type="checkbox"/> မကျား + မ
	<input type="checkbox"/> ကျား <input type="checkbox"/> မကျား + မ



မျှော်မှန်းခြင်း- နောင်လာမည့် (၅) နှစ် အတွင်း ကျေးရွာဖွံ့ဖြိုးရေး မျှော်မှန်းလျာထားချက်များအား တင်ပြပါ။

အုပ်စုဖွံ့ဖြိုးရေးဦးစီးဌာနမှ တင်ပြသော အခက်အခဲအတားအဆီးများ

<p>ရွာသစ်ကျောင်း၊ ဆောင်မူရည်၊ ဖွံ့ဖြိုးရေး ကဏ္ဍများ၊ ပညာ ကျေးဇူးတင်</p>	<p><input type="checkbox"/> ကျား <input type="checkbox"/> မ <input type="checkbox"/> ကျား+မ</p>
<p>ကျောင်း၊ ဖွံ့ဖြိုးရေး ဖွံ့ဖြိုးရေး ကဏ္ဍ၊ များသော ဇာတိကျေးရွာအုပ်စု</p>	<p><input type="checkbox"/> ကျား <input type="checkbox"/> မ <input type="checkbox"/> ကျား+မ</p>
<p>မိုးရာသီ၊ လက်ဖျား၊ ကောင်းတဲ့ သီးနှံ၊ ဖွံ့ဖြိုးရေး အဖွဲ့အစည်း</p>	<p><input type="checkbox"/> ကျား <input type="checkbox"/> မ <input type="checkbox"/> ကျား+မ</p>
<p>ကမ္ဘာ့၊ ကျေးဇူးတင် ဖွံ့ဖြိုးရေး အဖွဲ့အစည်း</p>	<p><input type="checkbox"/> ကျား <input type="checkbox"/> မ <input type="checkbox"/> ကျား+မ</p>
<p>မိုးကလေး၊ ကျေးဇူးတင် ဖွံ့ဖြိုးရေး အဖွဲ့အစည်း၊ ကျေးဇူးတင်</p>	<p><input type="checkbox"/> ကျား <input type="checkbox"/> မ <input type="checkbox"/> ကျား+မ</p>
<p>ကျေးဇူးတင် ကျေးဇူးတင် ဖွံ့ဖြိုးရေး</p>	<p><input type="checkbox"/> ကျား <input type="checkbox"/> မ <input type="checkbox"/> ကျား+မ</p>
<p></p>	<p><input type="checkbox"/> ကျား <input type="checkbox"/> မ <input type="checkbox"/> ကျား+မ</p>
<p></p>	<p><input type="checkbox"/> ကျား <input type="checkbox"/> မ <input type="checkbox"/> ကျား+မ</p>
<p></p>	<p><input type="checkbox"/> ကျား <input type="checkbox"/> မ <input type="checkbox"/> ကျား+မ</p>
<p></p>	<p><input type="checkbox"/> ကျား <input type="checkbox"/> မ <input type="checkbox"/> ကျား+မ</p>



၀၁: လူထုစီမံကိန်း၏ လာမည့် (၄) နှစ်အတွက် အကျုံးဝင်သော ဦးစားပေး ဖွံ့ဖြိုးတိုးတက်မှု လုပ်ငန်း အစီအစဉ်များအားဖော်ပြပါ။

ဦးစားပေးအဆင့်	ကျေးရွာအတွက် ဦးစားပေး ဖွံ့ဖြိုးတိုးတက်မှု လုပ်ငန်းစဉ်များ	အဆိုပြုသူ (အမျိုးသားများ/ အမျိုးသမီးများ/အမျိုးသား + အမျိုးသမီး)	အခန်းကဏ္ဍ	ဦးစားပေး အဆင့် အတိတ် ဖန်တီးမှု	အကျုံးဝင်မှုနှုန်းနှင့် နှိုင်းယှဉ်ခြင်းအရေအတွက်		
					ကျား	မ	ပေါင်း
၁	ရွာသစ်ကျောင်း၊ ၅၅၆၆	ကျား ၂ မ	ပညာရေး	၄	၅၅၆၆/၁၀၀၀၀၀	၅၅၆၆	၁၀၀%
၂	ကျောင်း ၅၂၃၄၅၆	ကျား ၂ မ	ပညာရေး	၅	၅၀၀၀၀၀၀/၅၀၀	၅၀၀၀	၁၀၀%
၃	ကျေးတောင် ကျေးလက် ၁၀၀၀၀	ကျား ၂ မ	လက်ဖက်ရည် အမျိုးမျိုး	၃	၅၀၀၀၀၀၀/၅၀၀	၅၀၀၀	၁၀၀%
၄	ကစတင်၊ ၈၀၊ ၃၆၀	ကျား ၂ မ	မိခင်	၄	၅၀၀၀၀၀/၅၀၀	၅၀၀၀	၁၀၀%
၅							

၀၂: လူထုစီမံကိန်း၏ လာမည့် (၄) နှစ်အတွက် အကျုံးဝင်သော ဦးစားပေး ဖွံ့ဖြိုးတိုးတက်မှု လုပ်ငန်း အစီအစဉ်များအားဖော်ပြပါ။

အဆင့်	ကျေးရွာအတွက် ဦးစားပေး ဖွံ့ဖြိုးတိုးတက်မှု လုပ်ငန်းစဉ်များ	အဆိုပြုသူ (အမျိုးသားများ/ အမျိုးသမီးများ/အမျိုးသား + အမျိုးသမီး)	အခန်းကဏ္ဍ
၁	ရွက်ချွတ်၊ ၃၆၀၀၀	ကျား ၂ မ	ပညာရေး၊ စားနပ်ရိက္ခာ
၂	ရွက်ချွတ်၊ ၃၆၀၀၀	မ	ပညာရေး၊ စားနပ်ရိက္ခာ
၃			
၄			
၅			

ခေါင်းဆောင်၊ ကျေးရွာစီမံကိန်းအထောက်အကူပြုရေးကော်မတီမှအတည်ပြုသည်။

အမည် ဦးကျော်စွာ လက်မှတ် [Signature] ၀၄.၆.၂၀၂၂



စတုတ္ထနှစ်စက်ဝန်း

ပုံစံ - စ-၃ ကျေးရွာဖွံ့ဖြိုးရေး ဦးစားပေးအစီအစဉ် (Form PC 3)

လယ်ဥျှန်ရွာကပ် အဆင့်(၃)ကျေးရွာမှောင်မှန်းရွက်အစဉ်အတော်ပြီးဆုံးသောအခါ ကျေးရွာစီမံကိန်း အထောက်အကူပြု ကော်မတီသည် လူထုစည်းရုံးရေးမှူးအကူအညီနှင့် ဤပုံစံဖြည့်စုံအောင် ဖြည့်သွင်းရမည်။

လူထုစည်းရုံးရေးမှူး/ဝန်ထမ်း အမည် - **ဦး ဦးလှစင်**

နေ့စွဲ စက်ဝန်းအား အမှတ်ခြစ်ပါ (✓) စက်ဝန်း(၁)
 စက်ဝန်း(၂) စက်ဝန်း(၃) စက်ဝန်း(၄)

ပြည်နယ်/တိုင်း **ဗဟို** မြို့နယ် **ပျဉ်းမနား** ကျေးရွာအုပ်စု **မောက်ကျို** ကျေးရွာ **ကန်မာ(၂)**

က။ အစီအစဉ်အတားအဆီးများအားဆွေးနွေးခြင်း - ယခုလက်ရှိအခြေအနေတွင်ဤကျေးရွာဖွံ့ဖြိုးတိုးတက်ရေးအတွက် အဓိကအခက်အခဲအတားအဆီးများသည် မည်သည်များဖြစ်ပါသနည်း။ (အမျိုးသား/သမီး အားညှင်းဆုံအခက်အခဲ ၅ ခုစီဖော်ပြပါ)

အုပ်စုစွဲဆွေးနွေးမှုများမှ ခင်ပြုသောအခက်အခဲအတားအဆီးများ	
လမ်းမဖွဲ့စီမံခြင်း၊ အဆောက်အအုံလုပ်ငန်းများ၊ မမြေပြင်ခြင်း	<input type="checkbox"/> ကျား <input type="checkbox"/> မကျား+ မ
ရွာကပ်လမ်းမကောင်းခြင်း၊ ကြောင်၊ ခြံ၊ ဆိုက်၊ များစွာအကျိုးအမြတ်မရှိခြင်း	<input type="checkbox"/> ကျား <input type="checkbox"/> မကျား+ မ
ရွာတွင်းလမ်းမကောင်းခြင်း၊ ကြောင်၊ များစွာအကျိုးအမြတ်မရှိခြင်း	<input type="checkbox"/> ကျား <input type="checkbox"/> မကျား+ မ
လမ်းမကောင်းခြင်း၊ များစွာအကျိုးအမြတ်မရှိခြင်း၊ ကြောင်၊ များစွာအကျိုးအမြတ်မရှိခြင်း	<input type="checkbox"/> ကျား <input type="checkbox"/> မကျား+ မ
အမျိုးသမီးများ၊ အကျင့်ကျင့်အကျင့်အကျင့်၊ ရှေးဦးစွာ	<input type="checkbox"/> ကျား <input type="checkbox"/> မကျား+ မ
ဆေးရုံ၊ ဆေးမိတ်ဆိုင်၊ များစွာအကျိုးအမြတ်မရှိခြင်း	<input type="checkbox"/> ကျား <input type="checkbox"/> မကျား+ မ
	<input type="checkbox"/> ကျား <input type="checkbox"/> မကျား+ မ
	<input type="checkbox"/> ကျား <input type="checkbox"/> မကျား+ မ
	<input type="checkbox"/> ကျား <input type="checkbox"/> မကျား+ မ
	<input type="checkbox"/> ကျား <input type="checkbox"/> မကျား+ မ



၁၈ မျှော်မှန်းခြင်း- နောင်လာမည့် (၅)နှစ် အတွင်း ကျေ ရွေးခွဲ ဦးစွာ မျှော်မှန်းလျာထားချက်များအား တင်ပြပါ။

အုပ်စုခွဲ မြေပေးမှုများမှ ဘဏ်ပြုသော အခက်အခဲအတားအဆီးများ	
လျှပ်စစ် ဖြိုဖျက်ခြင်း၊ စာအိမ်၊ စားခန်း၊ မြေအောက်ရေ၊ မျှား လျှပ်စစ် နှင့် ရေ	<input type="checkbox"/> ကျား <input type="checkbox"/> မကျား + ၁
ရွာအဝင်လမ်း၊ ကျောင်း မြေပြို၊ မြို့ဘုံ၊ များလာ လွယ်ကူရေး	<input type="checkbox"/> ကျား <input type="checkbox"/> မကျား + ၁
ရွာတွင်းလမ်း၊ ကျောင်း မြေပြို၊ များလာ လွယ်ကူရေး	<input type="checkbox"/> ကျား <input type="checkbox"/> မကျား + ၁
မစ်တား၊ ရေ ခြွေဝင်၊ များ၊ ကျောင်း မြေပြို၊ ရေစီး၊ ရေလာကောင်း မြေအောက်	<input type="checkbox"/> ကျား <input type="checkbox"/> မကျား + ၁
ကျေးလက်၊ များ၊ နိဒါးစုစု ဝင်ရောက်မှု၊ လာအောက်	<input type="checkbox"/> ကျား <input type="checkbox"/> မကျား + ၁
ကျေးလက်၊ ကျေးလက်၊ ကျေးလက်၊ ကျေးလက်၊ ကျေးလက် မြို့ကျောင်း၊ မြို့ကျောင်း	<input type="checkbox"/> ကျား <input type="checkbox"/> မကျား + ၁
	<input type="checkbox"/> ကျား <input type="checkbox"/> မကျား + ၁
	<input type="checkbox"/> ကျား <input type="checkbox"/> မကျား + ၁
	<input type="checkbox"/> ကျား <input type="checkbox"/> မကျား + ၁
	<input type="checkbox"/> ကျား <input type="checkbox"/> မကျား + ၁



၈။ လူတစ်စုံကိန်း၏ လာမည့် (၄)နှစ်အတွက် အကျိုးဝင်သော ဦးစားပေး ဖွံ့ဖြိုးတိုးတက်မှု လုပ်ငန်း အစီအစဉ်များအားဖော်ပြပါ။

ဦးစားပေးအဆင့်	ကျေးရွာအတွက် ဦးစားပေး ဖွံ့ဖြိုးတိုးတက်မှု လုပ်ငန်းစဉ်များ	အဆိုပြုသူ (အမျိုးသားများ/ အမျိုးသမီးများ / အမျိုးသား+ အမျိုးသမီး)	အခန်းကဏ္ဍ	ဦးစားပေးအဆင့် သတ်မှတ်ချက်	ခန့်မှန်း ကုန်ကျစရိတ်	အကျိုးခံစားခွင့်ရှိသူ နှင့် မှန်းခြေအရေအတွက်		
						ကျား	မ	ပေါင်း
၁	အင်ဂျင်နီယာ၊ ရှေ့	ကျား၊ ၁၀	စီမံကိန်း	၁	17315000	၆၈	၆၉၀	၇၅၈
၂	ရွေးကောက်ရွေးချယ်ရေး ဝန်ထမ်း	ကျား၊ ၁၀	လေ့လာ	၂	2300000	၆၈	၆၉၀	၇၅၈
၃	ရွေးကောက်ရွေးချယ်ရေး ဝန်ထမ်း	ကျား၊ ၁၀	လေ့လာ	၃	15000000	၆၈	၆၉၀	၇၅၈
၄	ရွေးကောက်ရွေးချယ်ရေး ဝန်ထမ်း	ကျား၊ ၁၀	လေ့လာ	၄	17000000	၆၈	၆၉၀	၇၅၈
၅								

၉။ လူတစ်စုံကိန်း၏ လာမည့် (၄) နှစ်အတွက် အကျိုးဝင်သော ဦးစားပေး ဖွံ့ဖြိုးတိုးတက်မှု လုပ်ငန်း အစီအစဉ်များအားဖော်ပြပါ။

အဆင့်	ကျေးရွာအတွက် ဦးစားပေး ဖွံ့ဖြိုးတိုးတက်မှု လုပ်ငန်းစဉ်များ	အဆိုပြုသူ (အမျိုးသားများ/ အမျိုးသမီးများ/ အမျိုးသား+ အမျိုးသမီး)	အခန်းကဏ္ဍ
၁	အင်ဂျင်နီယာ၊ ရှေ့	၁၀	စီမံကိန်း
၂	ရွေးကောက်ရွေးချယ်ရေး ဝန်ထမ်း	ကျား၊ ၁၀	လေ့လာ
၃			
၄			
၅			

ခေါင်းစောင်၊ ကျေးရွာစီမံကိန်းအထောက်အကူပြုကော်မတီမှအတည်ပြုသည်။

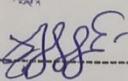
အမည် ----- ဦးကျော်စွာ ----- လက်မှတ် -----  ----- နေ့စွဲ ----- 23.11.2019 -----



၁၁။ အစည်းအဝေး မှတ်တမ်းများ



ကျေးရွာအစည်းအဝေးမှတ်တမ်း

အစည်းအဝေးပြုလုပ်သည့်နေရာ ။ ။ ငြိမ်းကျေးရွာ၊ နေအိမ်
 ကျေးရွာ ။ ။ (၇၇၇)ကျေးရွာ
 ကျေးရွာအုပ်စု ။ ။ ဖောဖောကျေးရွာ
 အချိန် ။ ။ (၁၀၀) မိနစ်
 အစည်းအဝေးအမည် ။ ။ ပထမအကြိမ် အစည်းအဝေး

တက်ရောက်သူဦးရေ ကျား (၁၅)၊ မ (၅၅) စုစုပေါင်း (၇၀)

အစည်းအဝေးတွင်ဆွေးနွေးသည့်အကြောင်းအရာ။

- ၁။ လူထုအစည်းအဝေးများတွင် စီမံကိန်း မိတ်ဆက်မှု အကြောင်း အရာ
- ၂။ အစည်းအဝေးတွင် ဆွေးနွေးသည့် အကြောင်းအရာ
- ၃။ လူထုအစည်းအဝေးတွင် လူမှုဆက်ဆံရေး အဖွဲ့များ ပြုလုပ်ခြင်း
- ၄။ ကျေးရွာအစည်းအဝေးတွင် ဆွေးနွေးသည့် အကြောင်းအရာ
- ၅။
- ၆။
- ၇။
- ၈။
- ၉။
- ၁၀။



ဆွေးနွေးချက်များ (ပြောသူနှင့်အကြောင်းအရာကိုတွဲမှတ်တမ်းတင်ရန်)

လူထုစဉ်း ချီးကျူး ပြီးမှ စီမံကိန်း ဖွင့် ပတ်သက် သည် အကြောင်း
 အရာများ ဖွင့် စီမံကိန်း မိတ်ဆက် (၁၅) ခုကို ဖွင့်လင်း တင်ပြပြီး
 နောက် စီမံကိန်း စတင်ချီး လုပ်ပေးပုံ အဆင့်ဆင့်ကို ဈေးကွက်လူထု
 အား သိရှိ နားလည် အောင် ဆွေးနွေး ဖြေကြား ပေး ပါသည် ။
 ဈေးကွက်လူထု အမျိုးအစား ၊ အမျိုးအစား အုပ်စု အလိုက်
 လူထု၏ ပါဝင်မှုသည် လူမှုဆန်းစစ်မှုများကို လျှင်မြန်စွာ ပါဝင်မှု
 ထိုးနောက် ဈေးကွက်လူထု အားလုံး၏ သဘောဆန္ဒအရ
 ဈေးကွက် အစာအာ ပန်တစ် အမျိုးအစား ပါရှိ ၊ အမျိုးအစား ပါရှိ
 ကျားလျှင် တင်ကြွယ် စေခဲ့ပါသည် ။



ဆုံးဖြတ်ချက်များ

၁။ PRA များကို စာမျက်နှာ ၁၊ စာမျက်နှာ ၂၊ စာမျက်နှာ ၃၊ စာမျက်နှာ ၄

ဖြည့်စွက် ထည့်ပါအောင်။

၂။ စာမျက်နှာ ၅၊ စာမျက်နှာ ၆၊ စာမျက်နှာ ၇၊ စာမျက်နှာ ၈၊ စာမျက်နှာ ၉၊ စာမျက်နှာ ၁၀

ကပ် ရကြောင်း နှိုင်းစီပါအောင်။

၃။

၄။

၅။

မှတ်တမ်းတင်သူ *Kylin*

အမည် ဦး နိုင်လင်း

ရာထူး ငန်

ရက်စွဲ 13.11.19

အတည်ပြုသူ *[Signature]*

အမည် ဦးလှဆောင်

ရာထူး ဦး/ဆောင်ရွက်သူ

ရက်စွဲ 13.11.19



ကျေးရွာအစည်းအဝေးမှတ်တမ်း

အစည်းအဝေးပြုလုပ်သည့်နေရာ ။ ဦးကျော်သောင်း၊ ဇေဒိတ်
 ကျေးရွာ ။ ။ ကြက်ဖြူရွာ၊
 ကျေးရွာအုပ်စု ။ ။ ဇောစိုက်၊
 အချိန် ။ ။ (၁ : ၃၀) နာရီ
 အစည်းအဝေးအမည် ။ ။ ဗြဟ္မစာကြိတ် အစည်းအဝေး
 တက်ရောက်သူဦးရေ ကျား (၇၄)၊ မ (၈၆) စုစုပေါင်း (၁၆၀)

အစည်းအဝေးတွင်ဆွေးနွေးသည့်အကြောင်းအရာ

- ၁။ မဟာမိတ်အဖွဲ့ဝင်အဖွဲ့ဝင်များနှင့်အဖွဲ့ဝင်များ၏အကြံပေးချက်များ
- ၂။ အဖွဲ့ဝင်များ၏အကြံပေးချက်များ
- ၃။ အဖွဲ့ဝင်များ၏အကြံပေးချက်များ
- ၄။ အဖွဲ့ဝင်များ၏အကြံပေးချက်များ
- ၅။
- ၆။
- ၇။
- ၈။
- ၉။
- ၁၀။



ဆွေးနွေးချက်များ (ပြောသည့်အကြောင်းအရာကိုတွဲနက်တမ်းတင်ရန်)

ပထမအကြိမ် အစည်းအဝေးမှ ဆွေးနွေးချက်များ၊ အားပြုချက်များနှင့်
အထောက်အကူပြုချက်များ၊ အစည်းအဝေးအကြောင်းအရာကို တွဲနက်
ကဏ္ဍအစဉ်အတိုင်း ဆိုရှယ်စ် မီဒီယာများမှ ဖော်ပြချက်များ၊ အား
ထုတ်ချက်များကို အစည်းအဝေးအစည်းအဝေးအတိုင်း

ဒီဂရီအောင်

ဒီဂရီအောင်
အောင်အောင်

အောင်အောင်

ဒီဂရီအောင်
အောင်အောင်

အောင်အောင်

ဒီဂရီအောင်
ဒီဂရီအောင်
အောင်အောင်
ဒီဂရီအောင်
အောင်အောင်

အောင်အောင်

ဒီဂရီအောင်
အောင်အောင်
အောင်အောင်

အောင်အောင်

ဒီဂရီအောင်
အောင်အောင်
အောင်အောင်

အောင်အောင်

ဒီဂရီအောင်
အောင်အောင်
အောင်အောင်



ဆုံးဖြတ်ချက်များ

- ၁။ ဒုတိယအကြိမ် အမည်အတိုင်း အစည်းအဝေးတွင် ပျက်စီးခြင်းများကြောင့် ရာထွက် အမည် အတိုင်း အစည်းအဝေးအတွက် အစည်းအဝေး အကျိုးအခံအား အကျိုးအခံအား ရရှိစေရန် အစည်းအဝေးအတွက် အစည်းအဝေး အကျိုးအခံအား ရရှိစေရန် အစည်းအဝေး အကျိုးအခံအား ရရှိစေရန်
- ၂။ အကျိုးအခံအား ရရှိစေရန် အစည်းအဝေးအတွက် အစည်းအဝေး အကျိုးအခံအား ရရှိစေရန် အစည်းအဝေး အကျိုးအခံအား ရရှိစေရန်
- ၃။ အစည်းအဝေးအတွက် အစည်းအဝေး အကျိုးအခံအား ရရှိစေရန် အစည်းအဝေး အကျိုးအခံအား ရရှိစေရန်
- ၄။ အစည်းအဝေးအတွက် အစည်းအဝေး အကျိုးအခံအား ရရှိစေရန် အစည်းအဝေး အကျိုးအခံအား ရရှိစေရန်
- ၅။

မှတ်တမ်းတင်သူ *Yab*
 အမည် မေါ်ရတီပွင့်ဖြူ
 ရာထူး TF
 ရက်စွဲ ၂၃.၁၁.၂၀၁၉

အတည်ပြုသူ *[Signature]*
 အမည် ဒေါ်လှဆောင်
 ရာထူး ဒီပဲယက်မြို့နယ်
 ရက်စွဲ ၂၃.၁၁.၂၀၁၉



၁၂။ ကဏ္ဍအလိုက် အခက်အခဲမှတ်တမ်း

ဇယား ၂ - အခက်အခဲမှတ်တမ်း

ဇယားအလိုက် အခက်အခဲမှတ်တမ်း

အခက်အခဲအမျိုးအမည်	အခက်အခဲအမျိုးအမည်	အခက်အခဲအမျိုးအမည်	အခက်အခဲအမျိုးအမည်		အခက်အခဲအမျိုးအမည်	အခက်အခဲအမျိုးအမည်
			အခက်အခဲအမျိုးအမည်	အခက်အခဲအမျိုးအမည်		
အခက်အခဲအမျိုးအမည် (အခက်အခဲအမျိုးအမည်)	၁	အခက်အခဲအမျိုးအမည်		✓	၂၀၂၀	၂၀၂၀
	၂	အခက်အခဲအမျိုးအမည်		✓		
	၃	အခက်အခဲအမျိုးအမည်		✓		
	၄	အခက်အခဲအမျိုးအမည်		✓	၂၀၂၀	၂၀၂၀
	၅					
အခက်အခဲအမျိုးအမည် (အခက်အခဲအမျိုးအမည်)	၁					
	၂					
	၃					
	၄					
	၅					
အခက်အခဲအမျိုးအမည် (အခက်အခဲအမျိုးအမည်)	၁					
	၂	အခက်အခဲအမျိုးအမည်		✓		အခက်အခဲအမျိုးအမည်
	၃					
	၄					
	၅					
အခက်အခဲအမျိုးအမည် (အခက်အခဲအမျိုးအမည်)	၁					
	၂					
	၃					
	၄					
	၅					
အခက်အခဲအမျိုးအမည် (အခက်အခဲအမျိုးအမည်)	၁	အခက်အခဲအမျိုးအမည်		✓		အခက်အခဲအမျိုးအမည်
	၂					
	၃					
	၄					
	၅					