

ပြည်ထောင်စုသမ္မတ မြန်မာနိုင်ငံတော် အစိုးရ
စိုက်ပျိုးရေး၊ မွေးမြူရေးနှင့် ဆည်မြောင်းဝန်ကြီးဌာန
ကျေးလက်ဒေသဖွံ့ဖြိုးတိုးတက်ရေး ဦးစီးဌာန
ပျော်ဘွယ်မြို့နယ်



လူထုပဟိုပြုစီမံကိန်း
National Community Driven Development Project
(NCDDP)



ကျေးရွာဖွံ့ဖြိုးရေးအစီအစဉ်
Village Development Plan (VDP)
ကြက်ဖြူကုန်းကျေးရွာ၊ ဟေမိကုန်းကျေးရွာအုပ်စု

၂၀၁၈ ခုနှစ်

ပျော်ဘွယ်မြို့





မာတိကာ

- ၁။ မြို့နယ်မြေပုံ
- ၂။ ကျေးရွာမြေပုံ(တည်နေရာ)
- ၃။ အုပ်စုတွင်ပါဝင်သောကျေးရွာများစာရင်း
- ၄။ ကျေးရွာအခြေခံအချက်အလက်များ (ကျေးရွာသမိုင်းကြောင်း)
- ၅။ လူထုပူးပေါင်းပါဝင်သော လူမှုဆန်းစစ်ခြင်းနှင့် အကဲဖြတ်ခြင်းလုပ်ငန်းစဉ်(PSA/PRA)အကျဉ်းချုပ်ဇယား
- ၆။ ကျေးရွာဖွံ့ဖြိုးရေးအစီအစဉ်အတွက်အသုံးပြုခဲ့သော PRA tools များနှင့်တစ်ခုချင်းစီအတွက် သုံးသပ် ချက်များ
- ၇။ ကော်မတီဝင်များရွေးချယ်ခြင်းနှင့်ကျေးရွာဖွံ့ဖြိုးရေးအစီအစဉ်ဆောင်ရွက်မှုမှတ်တမ်းခါတ်ပုံများ
- ၈။ ကျေးရွာအချက်အလက် (ပုံစံ-၁)
- ၉။ စီမံကိန်းစက်ဝန်းအချိန်ဇယား (ပုံစံ-၂)
- ၁၀။ ကျေးရွာဖွံ့ဖြိုးရေးဦးစားပေးအစီအစဉ် (ပုံစံ-၃)
- ၁၁။ ကျေးရွာအုပ်စုစီမံကိန်းလုပ်ငန်းခွဲရွေးချယ်ခြင်း (ပုံစံ-၄)
- ၁၂။ အစည်းအဝေးမှတ်တမ်းများ
- ၁၃။ ကဏ္ဍအလိုက်ဦးစားပေးဖွံ့ဖြိုးရေးလုပ်ငန်းစဉ်များ



၁။ ဖျော်ဘွယ်မြို့နယ် မြေပုံ

ဖျော်ဘွယ်မြို့နယ်အခြေပြမြေပုံ

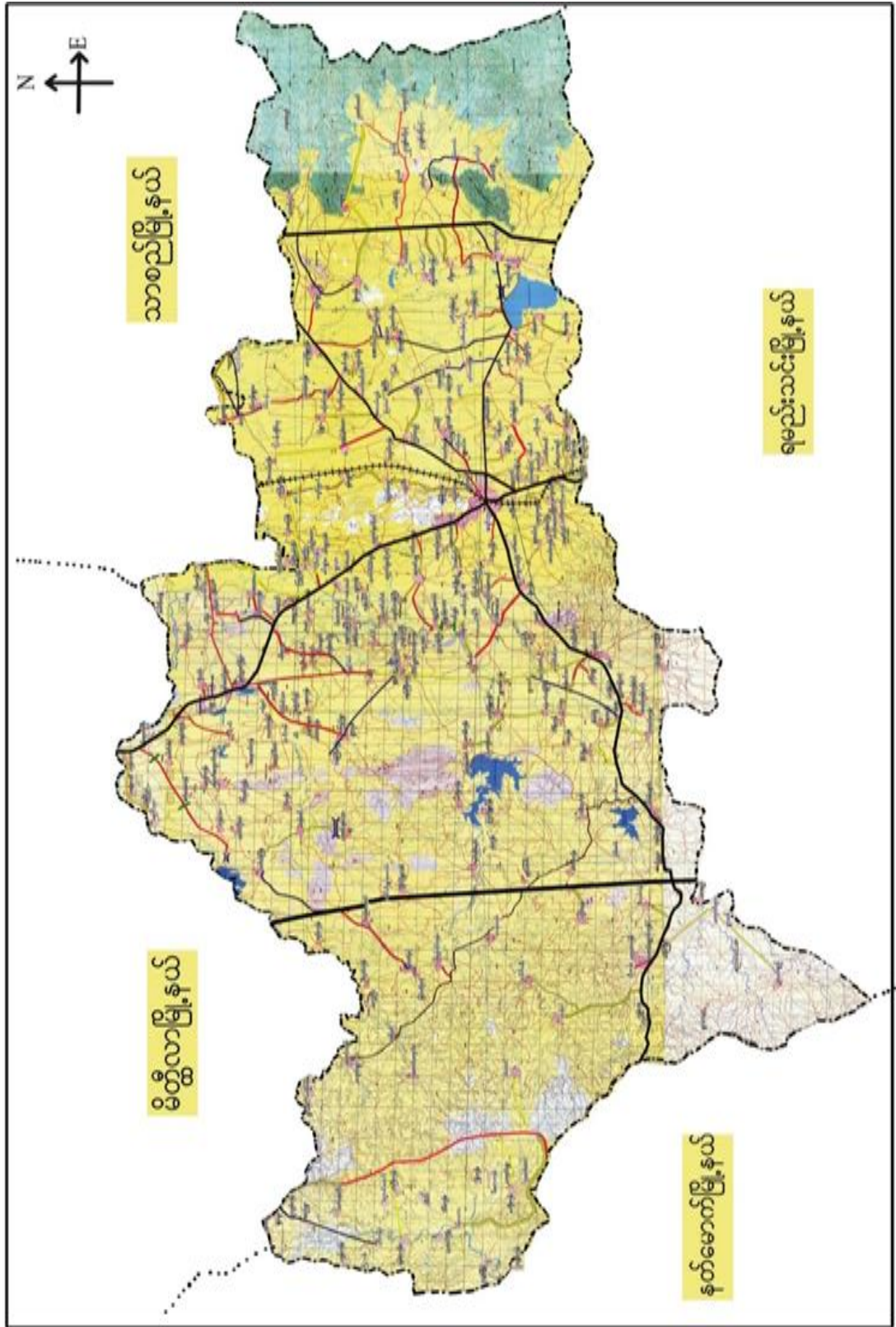



၂။ ဇာစ်ကုန်းကျေးရွာအုပ်စုမြေပုံ

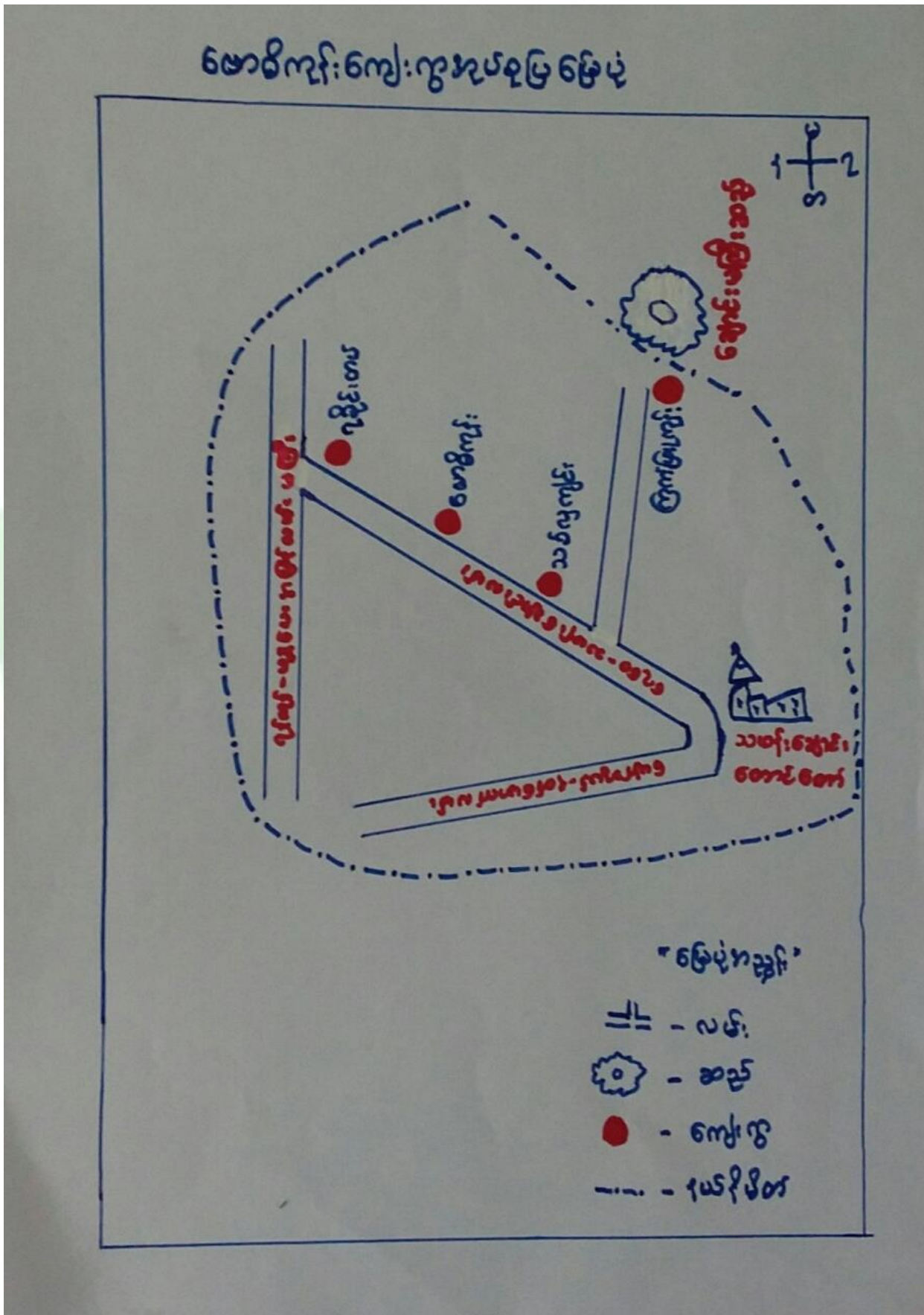



- ထိခိုက်လွယ်သော အုပ်စုများ လူဦးရေ (သက်ကြီး၊ မြေယာမဲ့၊ မသန်စွမ်းအုပ်စုများ)

| သက်ကြီး | မြေယာမဲ့ | မသန်စွမ်း |
|---------------------|----------------------|--------------------|
| ကျား (၁၂)၊မ (၈) | ကျား (၂၂)၊မ (၃၄) | ကျား (၁)၊မ (၁) |

- ကျေးရွာတွင်းရရှိနိုင်သော ဝန်ဆောင်မှုများ (ကျန်းမာရေးဆေးခန်း၊ စာသင်ကျောင်း)

| ဆေးရုံ/ဆေးခန်း | စာသင်ကျောင်း | စာကြည့်တိုက် | မူကြိုကျောင်း | ဈေး |
|----------------|--------------|--------------|---------------|-----|
| မရှိ | ၁ | ၁ | ၀ | ၀ |
| | | | | |

- ရွာသူရွာသားများ၏ အဓိကစီးပွားရေးလုပ်ငန်း (စိုက်ပျိုးမွေးမြူရေး၊ အခြားသီးနှံများ)

| မွေးမြူရေး | | စိုက်ပျိုးရေး | | အခြား |
|------------|-----|----------------|----------|-------|
| ခိုင်းနွား | ဝက် | ငရုပ်/ကြက်သွန် | နှမ်း/ဝါ | |
| | | | | |

- အဓိကရရှိနိုင်သော အရင်းအမြစ်များ

| ကျောက် | သဲ | ကျောက်ဆွေး | လှင်းမြေ | အခြား |
|--------|----|------------|----------|-------|
| ၀ | ၀ | ၀ | ၀ | ၀ |

- ကျေးရွာနှင့်သက်ဆိုင်သော အခြားအရင်းအမြစ်များ

| သောက်သုံးရေရရှိနိုင်မှု | မြေလွတ် မြေရိုင်း | ဆည်ရေသောက်ဖရီယာ | အခြား |
|-------------------------|-------------------|-----------------|-------|
| ရှိ | မရှိ | မရှိ | |



၅။ လူထုပူးပေါင်းပါဝင်သော လူမှုဆန်းစစ်ခြင်းနှင့် အကဲဖြတ်ခြင်းလုပ်ငန်းစဉ် (PSA / PRA) အကျဉ်းချုပ်ဇယား

| စဉ် | ကရိယာများ (PRA Tools) | ရက် စွဲ | ဦးတည်အုပ်စုနှင့် ရည်ရွယ်ချက်များ | တက်ရောက်သူ | | | အဓိက ဆွေးနွေးချက်များ |
|-----|---|------------|---|------------|----|--------|--|
| | | | | ကျား | မ | ပေါင်း | |
| ၁ | ကျေးရွာလူမှုရေး၊ အရင်းအမြစ်ပြမြေပုံ (Social Map/ Resource Map) | ၈.၁၂.၂၀၁၇ | ရပ်မိရပ်ဖ၊ ကော်မတီဝင်များ၊ ကျေးရွာလူထုများ မြေပုံအားအသုံးပြု၍ ၎င်းတို့၏ အဓိကပြဿနာများ၊ အရင်းအမြစ်များနှင့် အခြေခံအဆောက် အအုံများ၊ | ၁၅ | ၁၅ | ၃၀ | ကျေးရွာလူထု၏ ထင်ရှားသောမြေနေရာ၊အခြေခံ အဆောက်အအုံများ၊တိုင်းရင်းသ ားနှင့် ဘာသာရေး အဖွဲ့အစည်းများ၊မသန်စွမ်းသူရှိ သည့်အိမ်ထောင်စုများ၊အမျိုးသ မီးဦးဆောင်သည့်အိမ်ထောင်စုမျ ား၊လူမှုရေးဆိုင်ရာအချက်အလ က်များ။ ပြဿနာများနှင့် ဖြစ်နိုင်ခြေရှိသောအဆောက်အအုံ သစ်များ |
| ၂ | ဥစ္စာနေကြွယ်ဝမှုအ ဆင့်သတ်မှတ်ခြင်း (Wealth Ranking) | ၈.၁၂.၂၀၁၇ | ကျေးရွာအတွင်း စီးပွားရေးအခြေအနေ နက္ခတ်ခြားသောအုပ် စုများကိုစိစစ်ရန် ချမ်းသာ၊ အလယ်အ လတ်၊နွမ်းပါး၊ အလွန်နွမ်းပါးအုပ်စု များ | ၁၆ | ၁၄ | ၃၀ | ကျေးရွာအတွင်းရှိ အိမ်ထောင်စုများအား လူမှုစီးပွားအခြေအနေအလိုက် အုပ်စုများသတ်မှတ်ပေးခြင်း |
| ၃ | ကျေးမရေးရာကဏ္ဍ # ၁ ပိုင်ဆိုင်မှုနှင့်ခွဲခြမ်းစိ တ်ဖြာမှု | ၈.၁၂.၂၀၁၇ | အမျိုးသားနှင့်အမျိုး သမီးများ(အရင်းအ မြစ်ပိုင်ဆိုင်အသုံးချ မှု) | ၁၅ | ၁၅ | ၃၀ | အမျိုးသားနှင့်အမျိုးသမီးများ(အ ရင်းအမြစ်ပိုင်ဆိုင်အသုံးချမှု၊ ထိန်းချုပ်မှုအားခွဲခြမ်းစိတ်ဖြာခြင်း)။ |
| ၄ | ရာသီခွင်ပြပြက္ခဒိန် (Seasonal Calendar) | ၈.၁၂.၂၀၁၇ | ကော်မတီဝင်၊ အမျိုးသမီး၊ အမျိုးသားများ | ၁၆ | ၁၆ | ၃၂ | ကျေးရွာတွင် တစ်နှစ်ပတ်လုံးကွဲပြားခြားနားသော အချိန်အလိုက် ဖြစ်ပျက်ဆောင်ရွက်ခဲ့သည့်ရာသီ ဥတု၊ စိုက်ပျိုးသီးနှံများ၊ လယ်ယာလုပ်ငန်းများ၊ နေ့စားလုပ်ငန်းများ၊ မွေးမြူရေးလုပ်ငန်းများ၊ ဝမ်းစာဖူလုံမှု နှင့် ပွဲတော်များ |



| | | | | | | | |
|---|--|-----------|--|----|----|----|---|
| ၅ | ကျားမရေးရာ# ၂ ပင့်ကူအိမ် ကွန်ယက် (Spider Web) | ၈.၁၂.၂၀၁၇ | အမျိုးသားများ နှင့် အမျိုးသမီးများ | ၁၅ | ၂၀ | ၃၅ | ကျေးရွာအတွင်းရှိ အမျိုးသမီး များ၏ အခြေအနေကိုသိရှိစေရန် တန်းတူအခွင့်အရေး ရရှိမှု နှင့် မရရှိသည့် အကြောင်းအရင်း၊ ပညာရေးအတွက်ဆုံးဖြတ်ချက်ချ ခြင်း၊ အိမ်မှုကိစ္စဆောင်ရွက်မှု |
| ၆ | အဖွဲ့အစည်းချိတ် ဆက်ပုံ - ဗင်းပုံစံ(Venn Diagram) | ၁၆.၂.၂၀၁၇ | ကျေးရွာအုပ် ချုပ်ရေးအဖွဲ့၊ ကျေးရွာ စီ/ ထောက်အဖွဲ့ | ၁၅ | ၁၅ | ၃၀ | ကျေးရွာတွင်းရှိ အဓိကအုပ်စုများ၊အဖွဲ့အစည်းများ တည်ရှိနေမှုကိုသိရှိရန်၊ ၎င်းအဖွဲ့အစည်းများအုပ်စုများ ဆက်စပ်နေမှုပူးပေါင်းဆောင်ရွ က်မှုအားသိရှိနိုင်ရန်၊ |
| ၇ | ပြဿနာသစ်ပင် (Problem Tree) | ၈.၁၂.၂၀၁၇ | အမျိုးသားများနှင့် အမျိုးသမီးများ | ၁၅ | ၁၅ | ၃၀ | ကျေးရွာ၏ စီးပွားရေး ကျန်းမာ ရေး ဆင်းရဲနွမ်းပါးမှုများ ဖြစ်ပွားစေသည့် အကြောင်းရင်း များကို ဖော်ထုတ်ရန် |
| ၈ | ကျေးရွာ၏ မျှော်မှန်းချက် (၄)နှစ်စာ ကျေးရွာဖွံ့ဖြိုးရေးအ စီအစဉ် | ၁၇.၂.၂၀၁၇ | အမျိုးသားအုပ်စု၊အ မျိုးသမီးအုပ်စု၊လူင ယ်အုပ်စု၊ ရပ်မိရပ်ဖအုပ်စု | ၁၉ | ၁၀ | ၂၉ | ကျေးရွာသားများ၏ မဲပေးရွေးချယ်ထားသည့် ဖွံ့ဖြိုးတိုးတက်ရေးလုပ်ငန်းစဉ်များ အား ဦးစားပေးအလိုက်သတ်မှတ်ချက် |



၆။ ကျေးရွာဖွံ့ဖြိုးရေးအစီအစဉ် ရေးဆွဲရာတွင် အသုံးပြုခဲ့သည့် PRA tools များနှင့် သုံးသပ်ချက်များ

၆.၁ ကျေးရွာ သယံဇာတပြမြေပုံ





ကျေးရွာမြေပုံသုံးသပ်ချက်။

ပျူမှုရား၊ နခြေဖြင့် သယံဇာတကရင်းကမ်းခြေမြေပုံ

ကျေးရွာ - ဩကထူကျို

မြို့နယ် - ပျော်သွယ်မြို့

စုပုံစု - စောင့်ကျိန်

ကမ္ဘာ - ၈-၁၂-၂၀၁၇

ဆွေးနွေးခြင်း၊ ဆုံးဖြတ်ခြင်း

- ဆည်ရေသောက် စရိတ်အတွက် စပါးစိုက်ပျိုးမှုများ ပြုသော်လည်း
ကမ္ဘာ့စုပုံစုနှင့်အောင် စောင့်ကျိန်များကောင်းစွာပျိုးခြင်း
စား ပြုပါသည်။
- ရွှေဖောင်းလုပ်သားများလည်း ပြုစု ကျေးရွာလမ်းပန်းဆက်သွယ်
မှုကောင်းခြင်းအောင် ရွှေဖောင်းလုပ်သားများ ပြုလုပ်အောင်
သိရှိပါသည်။
- ပထမနှစ်ကတည်းက တွင် လုပ်သားများ ချင်းဆက်လမ်းအောင်
ကောင်းစွာစိုက်ပျိုးရေးလုပ် ပြုပါသည်။
- စာသင်ကျောင်းမှာ ကလေးများ ကျောင်းအတွင်း ချိုးလှေလှေ
ပြုစုကြောင်းလည်း သိရှိပါသည်။



ပိုင်ဆိုင်မှုသုံးသပ်ခြင်း

ကျေးဇူး - မြန်မာ့အသံ
စုပုံစု - ဇာတ်ကုန်

မြို့နယ် - ဖွဲ့စည်းရေး
ရက်စွဲ - ၈. ၁၂. ၂၀၁၇

အဖွဲ့အစည်း ဖြစ်၊ အဖွဲ့ဝင် ဖြစ်

- ဘိတ်ကုန် : ဘိတ်ကုန်၊ ကား နှင့် ဗွားတို့ကို အပျိုအား ပြန်လှူပေးခြင်း ဖြစ်ပြီး ဘိတ် ကို အပျိုအား အပျိုအဖွဲ့ အဖွဲ့ ချုပ်ကိုင် ပြုစုခြင်း ဖြစ်ပြီး ဘိတ်ကုန် ကို အပျိုအား ပြန်လှူပေးပါသည်။
- ချေမှုန်း : ခပ်ချုပ်ကိုင်၊ အဖွဲ့ နှင့် ဖိတ် ကို အပျိုအဖွဲ့ ပြန်လှူပေးခြင်း ဖြစ်ပြီး ခပ်ချုပ်ကိုင်ကို အပျိုအဖွဲ့ ပြန်လှူပေးခြင်း ဖြစ်ပြီး ချေမှုန်း အဖွဲ့ နှင့် ဖိတ်ကို အပျိုအား အပျိုအဖွဲ့ အဖွဲ့ ချုပ်ကိုင် ပြုစုပါသည်။
- အပျိုအဖွဲ့ ပြန်လှူပေးခြင်း : ခပ်ချုပ်ကိုင် နှင့် ချေမှုန်း အဖွဲ့ ချုပ်ကိုင် ပြုစုပါသည်။
- ခပ်ချုပ်ကိုင် အပျိုအဖွဲ့ အဖွဲ့ ချုပ်ကိုင် ပြုစုခြင်း နှင့် အပျိုအဖွဲ့ အဖွဲ့ ချုပ်ကိုင် ပြုစုခြင်း ဖြစ်ပြီး ခပ်ချုပ်ကိုင် အပျိုအဖွဲ့ အဖွဲ့ ချုပ်ကိုင် ပြုစုပါသည်။



ဥစ္စာနေကြွယ်ဝမှုသုံးသပ်ချက်။

ဥစ္စာရရှိပိုင်မှုအစဉ်ခွဲခြားသတ်မှတ်ခြင်း

ကျေးဇူး - ဗြဟ္မဗြူဇဉ်
အုပ်စု - ဖောဓိတိုင်း

မြို့နယ် - ပျော်စွယ်မြို့
ရက်စွဲ - ၈.၁၂.၁၇

ဆွေးနွေးခြင်း၊ ဆန်းစစ်ခြင်း

- ချစ်သာယာ အိမ်ထောင်စုသည် တိုက်အိမ် ၂ ဖယ် ဟာဖြေ (၃၀) စတုဂံ (၂၅) ကောင် ဖယ် တွက်ကာ၊ ဝါးစက်၊ ရေတံဆက်၊ နွားကားစဉ်းစက် တို့ကို ပိုင်ဆိုင် ဖြီး အိမ်ထောင်စု အားဖြင့် ၅ အိမ်ထောင်စုရှိပြီး ရာခိုင်နှုန်း အားဖြင့် ၃၂.၂၅ ရှိပါသည်။
- အလယ်အလတ် အိမ်ထောင်စုသည် ၃ x ၄ အိမ်၊ သွပ်ဇို၊ ထက်ကာယယ် (၁) ကေ ၅၅ ဇာရှိ၊ နွားရှိ ၁ ကောင်၊ ဗျာ ၃ ကောင်၊ ဖွတ်ဆိုင်ကယ် ရှိပြီး အိမ်ထောင်စု အားဖြင့် ၁၅၄ အိမ်ထောင်စုရှိပြီး ရာခိုင်နှုန်း အားဖြင့် ၅၉.၂၅ ရှိပါသည်။
- ခွဲခြားအိမ်ထောင်စုသည် ၃ x ၄ အိမ် ၃ ဖယ် အိမ်၊ ထက်ကာ၊ သက်ကာဇို၊ နွား ၁ ကောင်၊ ရှိ ဖြစ်ပြီး ဖွတ်ဆိုင် ဖွတ်ဆိုင်၊ ဝါးစက်ဖြေ၊ ကြွတ်ဆိုင်အိမ်ပိုင်ဆိုင်ပြီး အိမ်ထောင်စုမှာ ၉၈ အိမ်ထောင်စုရှိပြီး ရာခိုင်နှုန်း အားဖြင့် ၃၈.၅ ရှိပါသည်။



၆။ ရာသီခွင်ပြုပြင်မှုနှင့် သုံးသပ်ချက်

ရာသီခွင်ပြုပြင်မှု

ဓမ္မဒွာ - အာဇာနည် : ဖြို. နယ် - ဖျာခွင်ကြီး
 ဥပဇ - တောင်ကြီး : ရက်စွဲ - ၈. ၁၂. ၁၇

ဆွေးနွေးခြင်း - ၂၀၁၇ ခု ဝတ်ပြင်ခြင်း

- ပူးတွဲခြင်း - ကြောက်ရွံ့သော ရာသီဥတုကို ဆွေးနွေးပြီး ရာသီဥတု ဝတ်ပြင်ခြင်းအောင် ဆီးနှံများ ကစွက်နှုန်း အောင်အောင် ပါသည်။
- စိုက်ပျိုးရေးကဏ္ဍပါ - စိုက်ပျိုးပြီး အကန့်အသတ် ပြုစု ထိုက်ထိုက်ပျိုးပါသည်။
- တစ်ရွာပုံးသည် မှုန္တာဘောင်များဖြင့်ဖြိုး မစာလူပျိုးများ ဖြစ်ပါသည်။
- တာရှည်စာ၊ ဆီးတင်းလျှောက်လများမှာ နတ်တော်လ၊ တောတို့ တပ်ပို့တွဲ တပ်ဆင်းလများ တောင်သူများအားလပ်ချိန် ဖြစ်အောင်အောင်ပါသည်။



ပင်ကို အိမ်ထဲ သုံးဆပ်ခြင်း

ကျေးရွာ - ဇွန်မြစ်
ဆက်စု - မောင်မြို့

အမျိုးအား

မြို့နယ် - သွယ်စွယ်
ရက်စွဲ - ၈.၁၂.၂၀၁၇

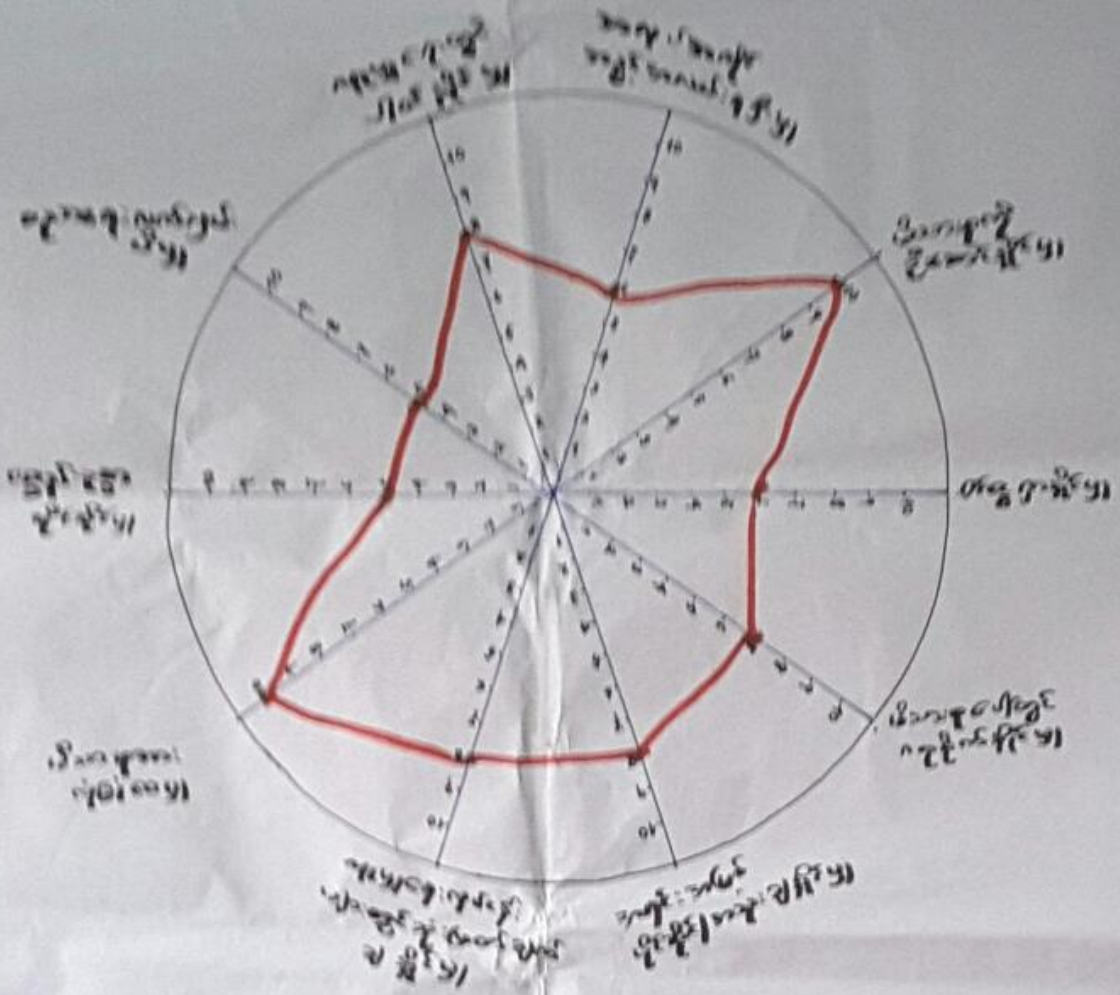

ဦးဆောင်ရေးဌာန - ဦးအောင်မြို့

မှတ်တမ်း : တင်သူ - ဒေါ်အေးအေးအေး

ပါဝင်အောင်ရွက်သူ - ကျား (၁၅)

ကျေးရွာ - ဦးမြစ်မြစ်

အမျိုး - ၁:၀၀၇၇



ပင်မကုန်ကြမ်းသုံး သတ်ဖြတ်

ကျေးဇူး - ကြွက်ဖြူကုန်: အပျို.က: ဖြိုနှုတ် - ဖျော်အောင်
 အုပ်စု - မေဓိကုန် အပျို.က: ကုန်စုံ - ၈၀၂.၂၀၁၇

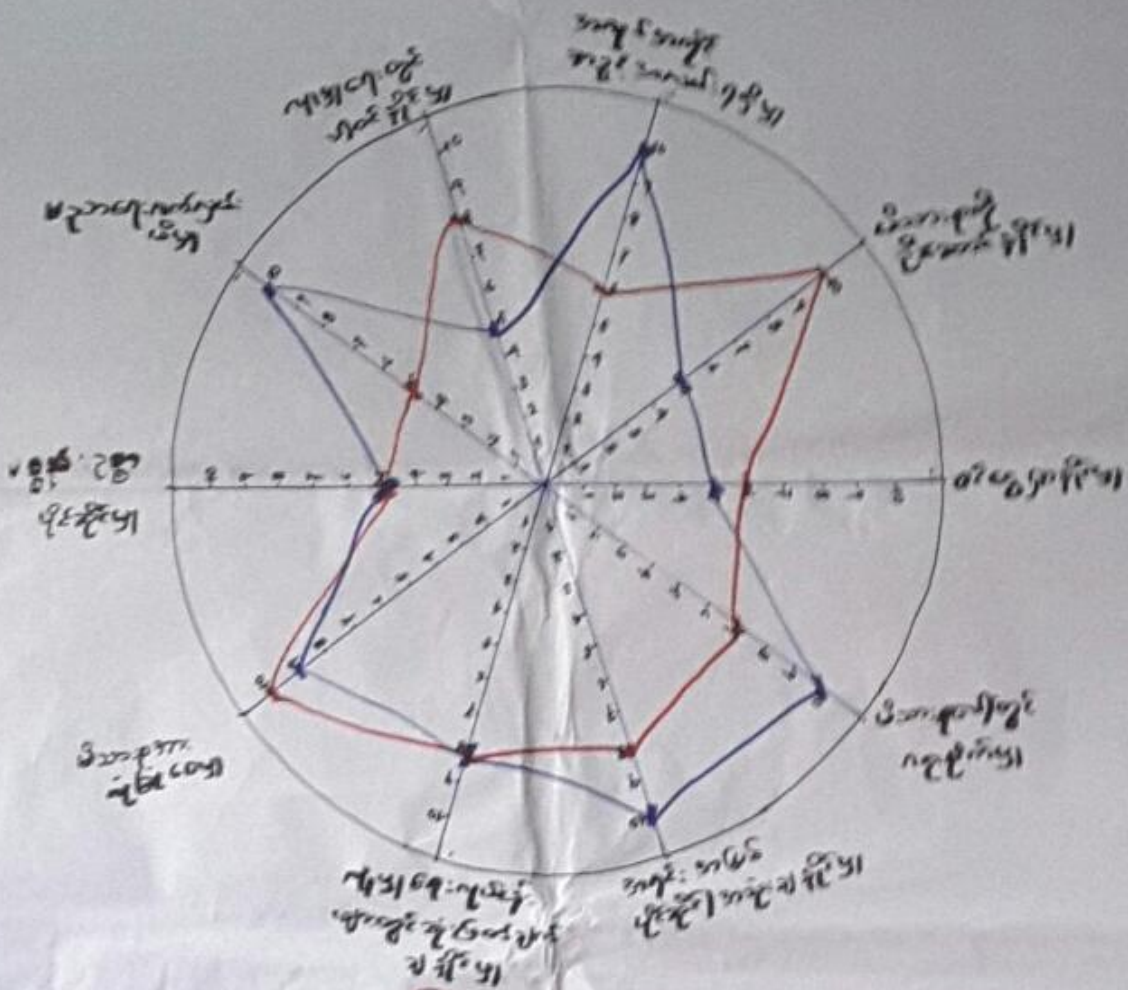

ဦးဆောင်ဆွေးနွေးသူ - ဦးကောင့်စိုး၊ ဦးကျော်စွာ၊
 ဝန်ထမ်း - တင်သူ - ဒေါ်ဒုဏ္ဍကုန်
 ပါဝင်ဆောင်ရွက်သူ - ကျား (၁၅)၊ (၁၆)၊ (၁၇) အချိန် - ၁:၃၅ မိနစ်



ပင့်ကူအိမ်ကွန်ယက် သုံးသပ်ချက်။

ပင့်ကူအိမ်သုံးသပ်ခြင်း

ကျားရွာ - ကြောက်ဖြူတိုင်း
အုပ်စု - မောင်ကုန်း

မြို့နယ် - မွန်အွန်မြို့
ရက်စွဲ - ၈.၁၂.၁၇

ဆွေးနွေးခြင်း၊ အစိုးရအဖွဲ့

- ပစ္စည်း ဥစ္စာ ပိုင်ဆိုင်မှု နှင့် စားနပ်ရိက္ခာရေးလုပ်ငန်းများတွင် အားဖြတ် ချွန်ပါခြင်း မှု အစိုးရအဖွဲ့အစည်းများ အဖွဲ့အစည်း တို့ ညီမျှစေရေး သိရပါသည်။
- စိသားစု အပေါ်တွင် ဝန်ထမ်းမှု နှင့် အရင်း အမြစ် ပိုင်ဆိုင် အခွင့်အလမ်း များတွင် စည်း အဖွဲ့အစည်း အဖွဲ့အစည်း တို့ ညီမျှစေပါသည်။
- အလုပ် အကိုင် အခွင့် အလမ်း ရရှိ မှု တွင် အဖွဲ့အစည်း များ သည် အဖွဲ့အစည်း အဖွဲ့အစည်း အဖွဲ့အစည်း သို့ ရရှိပါသည်။
- စင်စစ် ရှာဖွေခြင်း မှု တွင် အဖွဲ့အစည်း အဖွဲ့အစည်း ကွန်ဒိုမီနီယံ များ ပါဝင်ကြောင်း သိရပါသည်။



၆.၇ ပြဿနာ သစ်ပင်

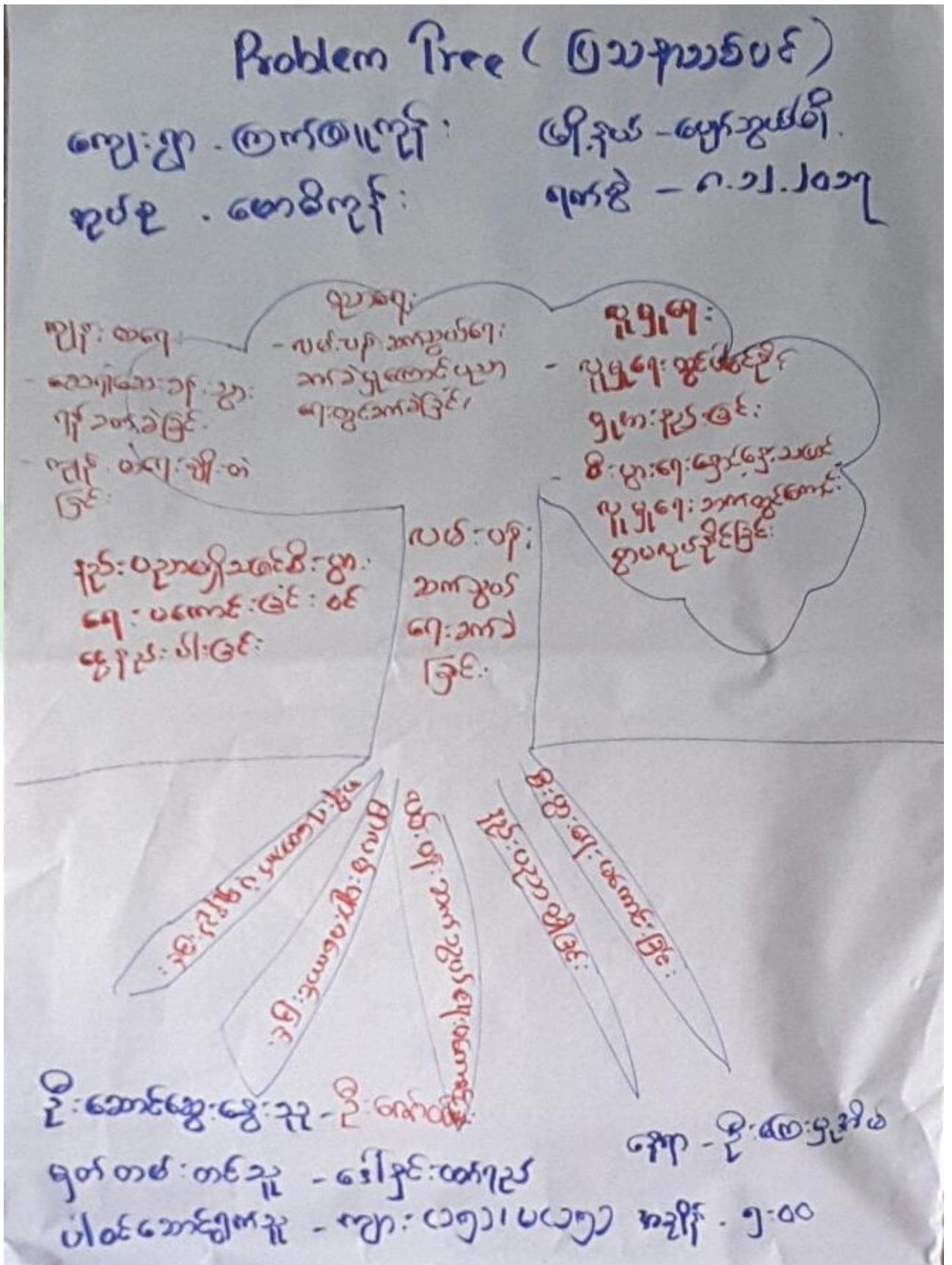



၆.၈ ကျေးရွာ၏ မျော်မှန်းချက် (၄)နှစ်စာ ကျေးရွာဖွံ့ဖြိုးရေးအစီအစဉ်

| <p>မြို့နယ် - မြောက်ဧရာဝတီ မြို့နယ် - ၈. ၁၂. ၂၀၁၇</p> | <p>အမျိုးအမည်</p> | <p>အမျိုးအမည်</p> |
|--|--|---|
| <p>ဖွံ့ဖြိုးတိုးတက်ရေးလုပ်ငန်းများ</p> | <p>ဖွံ့ဖြိုးရေးဌာန</p> | <p>အစိုးရအဖွဲ့</p> |
| <p>- ရွာတွင်းလမ်းပြုပြင်ခြင်း</p> | <p>- ကုန်သွယ်ရေးအားကောင်းစေရန်အတွက် အခြေခံအဆောက်အအုံများ</p> | <p>- အခြေခံအဆောက်အအုံများ</p> |
| <p>- စာသင်ကျောင်း တိုးချဲ့ခြင်း</p> | <p>- ကလေးများ စာသင်ကြားရာတွင် အားပေးရန်</p> | <p>- ကလေးများ စာသင်ကြားရာတွင် အားပေးရန်</p> |
| <p>- အစည်းအဝေးခန်းမတည်ဆောက်ခြင်း</p> | <p>- မိုးရေစုတ်စနစ်တည်ဆောက်ခြင်း</p> | <p>- အစည်းအဝေးခန်းမတည်ဆောက်ခြင်း</p> |



| | | |
|---|------------------------------------|-----------------------------|
| <p>ပြိုင်ပွဲ - ပျော်သွယ် ၇၀၅ - ၈.၁၂.၁၇</p> | <p>အုပ်စု - စောဓိကဦး အမျိုးသား</p> | <p>အဖွဲ့အစည်းအဖွဲ့အစည်း</p> |
| <p>ဖွဲ့စည်းပုံ - တစ်စုတစ်စု</p> | <p>အဖွဲ့အစည်း</p> | <p>အဖွဲ့အစည်းအဖွဲ့အစည်း</p> |
| <p>အဖွဲ့အစည်း - ပြုပြင်ခြင်း</p> | <p>အဖွဲ့အစည်း - ပြုပြင်ခြင်း</p> | <p>အဖွဲ့အစည်းအဖွဲ့အစည်း</p> |
| <p>အဖွဲ့အစည်း - တစ်စုတစ်စု</p> | <p>အဖွဲ့အစည်းအဖွဲ့အစည်း</p> | <p>အဖွဲ့အစည်းအဖွဲ့အစည်း</p> |
| <p>အဖွဲ့အစည်းအဖွဲ့အစည်း</p> | <p>အဖွဲ့အစည်းအဖွဲ့အစည်း</p> | <p>အဖွဲ့အစည်းအဖွဲ့အစည်း</p> |



၇။ ကော်မတီဝင်များရွေးချယ်ခြင်းနှင့်ကျေးရွာဖွံ့ဖြိုးရေးအစီအစဉ်ဆောင်ရွက်မှုမှတ်တမ်းဓါတ်ပုံများ



ကော်မတီရွေးချယ်ရန် မဲရေတွက်နေစဉ်



စီမံကိန်းမိတ်ဆက်အစည်းအဝေး မှတ်တမ်းဓါတ်ပုံ



အမျိုးသမီးများပင့်ကူအိမ်ကွန်ယက်ရေးဆွဲနေစဉ် မှတ်တမ်းဓာတ်ပုံ



ကျေးရွာဖွံ့ဖြိုးရေးဦးစားပေးမဲပေးရန်တန်းစီနေကြစဉ်



ကျေးရွာလုပ်ငန်းခွဲအတွက်အခက်အခဲများဖော်ထုတ်ဆွေးနွေးစဉ်





၇။ ကော်မတီဝင်များစာရင်း

ကော်မတီဝင်များစာရင်း : ဗောဓိကျွန်းကျွန်း၊ ကြက်ဖြူကျွန်းကျေးရွာ

| စဉ် | အမည် | ကျား-မ | ရာထူး |
|-----|----------------|--------|---------------------------|
| ၁ | ဦးကြေးမုံ | က | စီတောက်ခွဲဌာန |
| ၂ | ဒေါ်နွယ်ဦး | မ | စီတောက်ခွဲဌာန |
| ၃ | ဦးမြင့်ရောင် | က | ဝယ်ယူရေး |
| ၄ | ဦးဘုန်းထိန် | က | ဝယ်ယူရေး |
| ၅ | ဒေါ်ဘုန်းဦး | မ | ဝယ်ယူရေး |
| ၆ | ဦးညွှန်ဝေ | က | ယဉ်ပက်တီဒါသိမ်းရေး |
| ၇ | ဦးဘုန်းရွှေ | က | ယဉ်ပက်တီဒါသိမ်းရေး |
| ၈ | ဒေါ်ခန့်လယ် | မ | ယဉ်ပက်တီဒါသိမ်းရေး |
| ၉ | ဦးစောင့်လှ | က | ဇာင်းဖြည့်ကြီးကြပ်ရေး |
| ၁၀ | ဦးဝင်းမြင့် | က | ဇာင်းဖြည့်ကြီးကြပ်ရေး |
| ၁၁ | ဒေါ်တင်အုန်း | မ | ဇာင်းဖြည့်ကြီးကြပ်ရေး |
| ၁၂ | ဒေါ်စိုဝင်း | မ | နက်ဖြူတိုင်ကြားရေးတာဝန်ခံ |
| ၁၃ | ဦးရောင်ဝင်း | က | နက်ဖြူတိုင်ကြားရေးတာဝန်ခံ |
| ၁၄ | ဒေါ်ဘုန်းခင်ဦး | မ | နက်ဖြူတိုင်ကြားရေးတာဝန်ခံ |
| ၁၅ | ဦးအောင်မိုး | က | ကျေးရွာကဏ္ဍ ရေးစာရေး |
| ၁၆ | ဦးရှန်လယ် | က | အေးနာ့ဝန်ထမ်း |
| ၁၇ | ဒေါ်ဝင်းအေး | မ | အေးနာ့ဝန်ထမ်း |
| ၁၈ | | | |
| ၁၉ | | | |
| ၂၀ | | | |
| ၂၁ | | | |
| ၂၂ | | | |
| ၂၃ | | | |
| ၂၄ | | | |
| ၂၅ | | | |

စုစုပေါင်း။ (၁၇) ယောက် ကျား- (၁၁) ယောက် +မ- (၆) ယောက်

ကျေးရွာအုပ်စုစီမံကိန်းအထောက်အကူပြုကော်မတီ

.....ဦးစောင့်လှ..... ကျေးရွာအုပ်စုစီမံကိန်းအထောက်အကူပြုကော်မတီ၊ ဥက္ကဋ္ဌ
ဒေါ်ခန့်လယ်..... ကျေးရွာအုပ်စုစီမံကိန်းအထောက်အကူပြုကော်မတီ၊ ဥက္ကဋ္ဌ
ဦးစောင့်လှ..... ကျေးရွာအုပ်စုစီမံကိန်းအထောက်အကူပြုကော်မတီ၊ ဘဏ္ဍာရေးဥက္ကဋ္ဌ

မှတ်တမ်းတင်သူ
အမည်။

ရာထူး။ လူထုစည်းရုံးရေးမှူးရက်စွဲ။/...../.....



၈။ ကျေးရွာအခြေခံအချက်အလက်များ (ပုံစံ-၁)

ပုံစံ - ၈ - ၁ ကျေးရွာအခြေခံအချက်အလက်များ (Form PC 1)

လမ်းညွှန်ရွက်၊ ကျေးရွာတစ်ရွာသို့ ပထမဆုံးမိတ်ဆက်ရေး သွားရောက်သောအခါ လူထုစည်းရုံးရေးမှူးသည် ကျေးရွာ ခေါင်းဆောင်များအား ကျေးရွာအချက်အလက်များကို မေတ္တာရပ်ခံ၍ တောင်းခံရသည်။ ဤအချက်အလက်များကို စီမံကိန်း မိတ်ဆက်အစည်းဝေးတိုင်ပင်တောင်းခံရမည်။ စီမံကိန်းမိတ်ဆက်အစည်းဝေးတွင် လူထုစည်းရုံးရေးမှူးသည် ဤအချက်အလက် များအား စစ်ဆေးပြီး မှန်ကန်အောင်ပြုလုပ်ရမည်။ ပြီးနောက်တွင် လူထုစည်းရုံးရေးမှူးမှ သတင်းအချက်အလက်ထံသို့ Tablets မှ တစ်ဆင့် ဖြည့်သွင်းရမည်။

| | | |
|---|--|--|
| ကျေးရွာခေါင်းဆောင် အမည် ဦးစိုးညွန့် | ကျေးရွာခေါင်းဆောင်၏ ဖုန်းနံပါတ် ၀၇ - ၇၇၄၃၇၄၁၃၈ | လူထုစည်းရုံးရေးမှူး၏အမည် ဒေါ်မြင့်ဝင်း |
| ပြည်နယ်/တိုင်းဒေသကြီး မန္တလေးတိုင်း | မြို့နယ် ပျော်ကွယ် | ကျေးရွာအုပ်စု ဖောဓိကျိ |
| က။ လူဦးရေ | | ကျေးရွာ ၈၈၈၈၈ |

| လူမျိုးစု | အိမ်ထောင်စုအရေအတွက် | ကိုးကွယ်သည့်ဘာသာ | အိမ်ထောင်စုအရေအတွက် |
|--|---------------------|-----------------------|---------------------|
| လူမျိုးစု (၁) ဗမာ | ၂၅၇ | ဘာသာ ဗုဒ္ဓဘာသာ | ၂၅၇ |
| လူမျိုးစု (၂) ----- | | ဘာသာ (၂) ----- | |
| လူမျိုးစု (၃) ----- | | ဘာသာ (၃) ----- | |
| လူမျိုးစုရော ----- | | ဘာသာရော ----- | |
| အခြား | | | |
| | အရေအတွက် | | |
| မသန်စွမ်းသူများ | + | | |
| သက်ကြီးရွယ်အိုများ (၆၅ နှစ် နှင့် အထက်) | ၁၀၇ | | |
| စစ်ဘေးရှောင် | - | | |

| | အမျိုးသား (အရေအတွက်) | အမျိုးသမီး (အရေအတွက်) |
|--------------------------|-------------------------|--------------------------|
| လူဦးရေ | | |
| လူမျိုးစု (၁) ဗမာ | ၅၅၈ | ၆၆၀ |
| လူမျိုးစု (၂) ----- | | |
| လူမျိုးစု (၃) ----- | | |
| အခြား | | |
| အိမ်ထောင်ဦးစီး | ၂၃၉ | ၁၈ |

(၈) အခြေခံအဆောက်အအုံ အသုံးအဆောင်များ

| | | | | | |
|--------------|-----------------|------------|-----------------|----------------------------|-----------------|
| စာသင်ကျောင်း | အမှတ် ခြံမပါ | ကျန်းမာရေး | အမှတ် ခြံမပါ | ဘာသာရေး အဆောက် အအုံများ | အမှတ် ခြံမပါ |
|--------------|-----------------|------------|-----------------|----------------------------|-----------------|



| | | | | | |
|-----------------|-------------------------------------|------------------|--------------------------|--------------------|-------------------------------------|
| အထက်တန်းကျောင်း | <input type="checkbox"/> | ခေမာရုံ | <input type="checkbox"/> | စေတီ | <input checked="" type="checkbox"/> |
| အလယ်တန်းကျောင်း | <input checked="" type="checkbox"/> | ကျန်းမာရေးဌာန | <input type="checkbox"/> | တန်းကြီးကျောင်း | <input checked="" type="checkbox"/> |
| မူလတန်းကျောင်း | <input type="checkbox"/> | ကျန်းမာရေးဌာနခွဲ | <input type="checkbox"/> | ဟိန္ဒူဘုရားကျောင်း | <input type="checkbox"/> |
| မူကြိုကျောင်း | <input type="checkbox"/> | ခေမာပေးစခန်း | <input type="checkbox"/> | ရေစိမ့်ကျောင်း | <input type="checkbox"/> |
| အခြား | <input type="checkbox"/> | အခြား | <input type="checkbox"/> | ဇေယျ | <input type="checkbox"/> |
| မှတ်ချက် | | | | အခြား | <input type="checkbox"/> |
| အလယ်တန်းကျောင်း | | မှတ်ချက် | | မှတ်ချက် | |

(ဂ) ကျွမ်းကျင်သူများမှတ်တမ်း (ကျေးရွာတွင်နေထိုင်သော သို့မဟုတ် တခြားရွာမှလာရောက်သော ကျွမ်းကျင်သူများ)

| (ခ) စာသင်ကျောင်း | | | (င) ကျန်းမာရေး | | | (ခု) လက်မှုပညာနှင့် | | |
|------------------|--------------------------|-------------------------------------|--------------------------|-------------------------------------|--------------------------|---------------------------|--------------------------|-------------------------------------|
| | ရွာတွင်နေထိုင်သူ | အခြားရွာမှလာသူ | | ရွာတွင်နေထိုင်သူ | အခြားရွာမှလာသူ | | ရွာတွင်နေထိုင်သူ | အခြားရွာမှလာသူ |
| မူလတန်းပြဆရာ/မ | <input type="checkbox"/> | <input checked="" type="checkbox"/> | ဆရာဝန် | <input type="checkbox"/> | <input type="checkbox"/> | လက်သမား | <input type="checkbox"/> | <input type="checkbox"/> |
| အထက်တန်းပြဆရာ/မ | <input type="checkbox"/> | <input type="checkbox"/> | လက်ထောက်ကျန်းမာရေးမှူး | <input type="checkbox"/> | <input type="checkbox"/> | ပန်းရံ | <input type="checkbox"/> | <input type="checkbox"/> |
| အလယ်တန်းပြဆရာ/မ | <input type="checkbox"/> | <input checked="" type="checkbox"/> | အမျိုးသမီးကျန်းမာရေးဆရာမ | <input checked="" type="checkbox"/> | <input type="checkbox"/> | လျှပ်စစ်ကျွမ်းကျင်ပီးသမား | <input type="checkbox"/> | <input checked="" type="checkbox"/> |
| မူကြိုဆရာ/မ | <input type="checkbox"/> | <input type="checkbox"/> | သားဖွားဆရာမ | <input type="checkbox"/> | <input type="checkbox"/> | ရေပိုက်သူ | <input type="checkbox"/> | <input checked="" type="checkbox"/> |
| အခြား | <input type="checkbox"/> | <input type="checkbox"/> | ပြည်သူ့ကျန်းမာရေးလုပ်သား | <input type="checkbox"/> | <input type="checkbox"/> | စက်ပြင်ဆရာ | <input type="checkbox"/> | <input type="checkbox"/> |
| မှတ်ချက် | | | မှတ်ချက် | | | မှတ်ချက် | | |

(ဃ) ကျေးရွာသို့ ရောက်ရှိနိုင်သည့် လမ်းအခြေအနေ / ကျေးရွာတစ်ရွာသည် ၎င်း၏ ကျေးရွာအုပ်စုနှင့် ဆက်သွယ်ထားသော လမ်းအခြေအနေ (အောက်ပါတို့ကိုခိုင်းပါ)

(ကျောက်ကြမ်းလမ်း) ကတ္တရာလမ်း ကွန်ကရစ်လမ်း မော်တော်ဆိုင်ကယ်လမ်း
 ကျောက်ခင်းလမ်း မြေသားလမ်း လူသွားလမ်း အခြား _____

(င) ကျေးရွာဖွံ့ဖြိုးမှုစီမံချက်

- (၁) လူထုတော်ပြုစီမံကိန်းမစတင်မီ ဤကျေးရွာတွင်ကျေးရွာဖွံ့ဖြိုးမှုစီမံချက်ရှိခဲ့ပါသလား? ဝိုင်ပါ
- (၂) ရှိခဲ့ပါလျှင် ဤစီမံချက်ကို မည်သည့် ခုနှစ်တွင်ပြင်ဆင်ခဲ့ပါသနည်း? ဝိုင်ပါ/မဝိုင်ပါ
- (၃) ဤစီမံချက်ကို ဖြည့်စည်းမှုအတည်ပြုခဲ့ပါသလား? ဝိုင်ပါ/မဝိုင်ပါ

(စ) ဝေးအကွာအဝေး

- (၁) ဤကျေးရွာ၏တဟိုမှ ၎င်းကျေးရွာအုပ်စု၏တဟိုအထိ ဝေးခိုင်းမည်မျှကွာဝေးသနည်း? ဝိုင်ပါ/မဝိုင်ပါ
 - (၂) ဤကျေးရွာမှ ၎င်းကျေးရွာအုပ်စု၏တဟိုအထိ သွားလာရာတွင်ကြာမြင့်သည့်အချိန်
- ခြောက်သွေ့ရာသီတွင်ကြာချိန် ၂၀ မိနစ် ထော်လာဂျီ/မော်တော်ဆိုင်ကယ်/ခြေလျင်/လား/မော်တော်ဘုတ်/အခြား _____
- မိုးရာသီတွင်ကြာချိန် ၂၅ မိနစ် ထော်လာဂျီ/မော်တော်ဆိုင်ကယ်/ခြေလျင်/လား/မော်တော်ဘုတ်/အခြား _____



(ဆ) ပတ်ဝန်းကျင်ဆိုင်ရာ သဘာဝဘေးအန္တရာယ်

ဤကျေးရွာတွင် ရေကြီးခြင်းကဲ့သို့ သဘာဝဘေးအန္တရာယ်ကျရောက်မှုခြင်း ရှိပါသလား။

မရှိပါ ရှိပါသည် ရှိလျှင်ဖော်ပြပါ မေလတိုက် ၁.၇၅၉

(ဇ) ကျေးရွာတွင် ခွဲစည်းထားသော အခွဲအစည်းများ

လူထုပဟိုပြုစီမံကိန်းမတိုင်မီ ဤကျေးရွာတွင် ကျေးရွာဖွံ့ဖြိုးရေးအတွက် အစိုးရ (သို့) ရွာသားများကိုယ်တိုင်(သို့) စီမံကိန်းတစ်ခုခုမှ ခွဲစည်းထားသည့် အခွဲအစည်းများရှိပါသလား။

(၁) -----

(၂) -----

(ဈ) အထွေထွေအုပ်ချုပ်ရေး ဦးစီးဌာန (GAD) မှ မှတ်တမ်းတင်ထားခြင်း

ဤကျေးရွာသည် အထွေထွေအုပ်ချုပ်ရေး ဦးစီးဌာန (GAD) မှ မှတ်တမ်းတင်ထားမှု ရှိပါသလား။

မရှိပါ ရှိပါသည်

ကျေးရွာခေါင်းဆောင်

အမည် ဦးမျိုးညွန့်

လက်မှတ် [Signature] နေ့စွဲ ၁.၃၂.၂၀၁၇

လူထုဝယ်ယူရေးမှူး

အမည် ဒေါ်ဒွင်းထက်ညွန့်

လက်မှတ် [Signature] နေ့စွဲ ၁.၂၂.၂၀၁၇



ဥ။ ပုံစံ ၈-၂။ စီမံကိန်းစက်ဝန်းအချိန်ဇယား

ပုံစံ ၈-၂ - စီမံကိန်းစက်ဝန်းအချိန်ဇယား (PC 2)

လုပ်ငန်းအမျိုးအစား၊ သက်ဆိုင်ရာလုပ်ငန်းစဉ်များ/လက်ထောက်နည်းလမ်းများ/စီမံကိန်းစက်ဝန်းအသုံးတစ်ခုပြီးတိုင်း၊ ကျေးရွာနှင့် ကျေးရွာအုပ်စုအတွက် ဤစက် ဖြည့်သွင်းရမည်။

စည်းရုံးရေး/စနစ်ထမ်း အမည် ဒေါ်ဇော်စု

ဇနီး ဒါ. ဒါ. ဟဲ

မြိုင်နယ်/တိုင်း ဝဋ္ဋီဇယား ကျေးရွာအုပ်စု အောက်ကျို ကျေးရွာ အောက်ကျို

စက်ဝန်းအားအပတ်ဖြစ်ပါ ဝ စက်ဝန်း(၁) ၂ စက်ဝန်း(၂) ဝ စက်ဝန်း(၃) ဝ စက်ဝန်း(၄) ဝ စက်ဝန်း(၅)

| စီမံကိန်းဆောင်ရွက်အဆင့်များ | ဇနီး | | အစည်းအဝေးတွင်တက်ရောက်သူအရေအတွက် | | | |
|---|---------------|------------------|---------------------------------|---------------------|----------------------|---|
| | စတင်သည့် ဇနီး | ပြီးဆုံးသည့်ဇနီး | အမျိုးသား အရေအတွက် | အမျိုးသမီး အရေအတွက် | အိမ်ထောင်စု အရေအတွက် | လူမျိုးစုတော်စောက်သူ အရေအတွက် နှင့် လူမျိုးစုအမည် |
| ၁။ ကျေးရွာစီမံကိန်း မိတ်ဆက်အစည်းအဝေး | ၇.၁.၁၇ | ၇.၁.၁၇ | ၆၂ | ၇၀ | ၁၂ | ဗမာ ၁၂ |
| ၂။ ကျေးရွာအုပ်စု မြို့ရေး စီမံချက်ရေးဆွဲခြင်း အစည်းအဝေး | ၈.၁.၁၇ | ၈.၁.၁၇ | ၆၉ | ၆၇ | ၁၂ | ဗမာ ၁၂ |
| ၃။ ကျေးရွာအုပ်စု လုပ်ငန်းဆုံးဖြတ်ချက်ချသည့် အစည်းအဝေး | ၁၂.၁.၁၇ | ၁၂.၁.၁၇ | ၁၀ | ၆ | ၁၆ | ဗမာ ၁၆ |
| ၄။ မြို့နယ်အဆင့် စီမံကိန်းရေးဆွဲရေး နှင့် အကောင်အထည်ဖော်ရေးကော်မတီ၏ စီမံကိန်း သုံးသပ်မှု အစည်းအဝေး | | | မရှိ | မရှိ | မရှိ | မရှိ |
| ၅။ မြို့နယ် စီမံကိန်းရေးဆွဲရေး နှင့် အကောင်အထည်ဖော်ရေး ကော်မတီ၏ဆုံးဖြတ်မှုကို ရွာသို့ အသိပေး အကြောင်းကြားသည့် အစည်းအဝေး | | | | | | |
| ၆။ စီမံကိန်းလုပ်ငန်းခွဲစီမံချက်ရေးဆွဲခြင်း အစည်းအဝေး | | | | | | |



၁၀။ ပုံစံ - ၈ - ၃ ကျေးရွာဖွံ့ဖြိုးရေး ဦးစားပေးအစီအစဉ်

ပုံစံ - ၈ - ၃ ကျေးရွာဖွံ့ဖြိုးရေး ဦးစားပေးအစီအစဉ် (Form PC 3)

လမ်းညွှန်ရွာ၏ အဆင့်(၃) ကျေးရွာမှိုက်မှန်းချက်အစဉ်အတိုင်း ပြီးဆုံးသောအခါ ကျေးရွာစီမံကိန်း အထောက်အကူပြု ကော်မတီသည် လူထုစည်းရုံးရေးမှူးအကူအညီဖြင့် ဤပုံစံကိုပြည့်စုံအောင် ဖြည့်သွင်းရမည်။

လူထုစည်းရုံးရေးမှူး/ဝန်ထမ်း အမည် ခေါ်ဒွင်ဝတ်ရည်

နေ့စွဲ ၈.၂.၂၀၁၇ စက်ဝန်းအား အမှတ်ဖြစ်ပါ (✓) ဝ စက်ဝန်း(၁) စက်ဝန်း(၂) ဝ စက်ဝန်း(၃) ဝ စက်ဝန်း(၄)

ပြည်နယ်/တိုင်း မန္တလေးတိုင်း ညွှန်ကြားမှုဦးစီးဌာန ကျေးရွာအုပ်စု အောင်ကြီး ကျေးရွာ ကြက်ဖြူကျွန်း
 က၊ အခက်အခဲအတားအဆီးများအားထွေးထွေးခြင်း - ယခုလက်ရှိအခြေအနေတွင် ဤကျေးရွာဖွံ့ဖြိုးတိုးတက်ရေးအတွက် အဓိက အခက်အခဲအတားအဆီးများသည် မည်သည်များဖြစ်ပါသနည်း။ (အမျိုးသား/သမီး အနည်းဆုံးအခက်အခဲ ၅ ခုစီဖော်ပြပါ)

| အမျိုးသား အဖွဲ့မှ တင်ပြသော အခက်အခဲအတားအဆီးများ | အမျိုးသမီး အဖွဲ့မှ တင်ပြသော အခက်အခဲအတားအဆီးများ |
|--|--|
| ၁ ဝ ဝါးလွင်လွင် ရွာလမ်း များ ချွားချွားမကပ် | ၁ ဝ ဝါးကျွန်းကမ်း များ ကျောင်း ချွားချွားမကပ် |
| ၂ ဝ တောင်ကျောင်း မြေပြင် မကပ် | ၂ ဝ ကမ်း များ တောင်ကြား ကျွန်းကျောင်း မြေပြင် မကပ် |
| ၃ ဝ အဆင့် အထက် လှေ ချိတ် ခြင်း | ၃ ဝ အဆင့် အထက် လှေ ချိတ် ခြင်း |
| ၄ | ၄ |
| ၅ | ၅ |
| ၆ | ၆ |
| ၇ | ၇ |

ခ။ မှိုက်မှန်းခြင်း - နောင်လာမည့် (၅) နှစ် အတွင်း ကျေးရွာဖွံ့ဖြိုးရေး မှိုက်မှန်းလျာထားချက်များအား တင်ပြပါ။

| အမျိုးသားအဖွဲ့မှ တင်ပြသော မှိုက်မှန်းချက်များ | အမျိုးသမီးအဖွဲ့မှ တင်ပြသော မှိုက်မှန်းချက်များ |
|---|--|
| ၁ ဝ မြောင်းလမ်း များ ကောင်းမွန် ဖြစ် | ၁ ဝ ကျွန်းကျောင်း ကျောင်း ချွားချွားမကပ် |
| ၂ ဝ တောင်ကျောင်း မြေပြင် ကောင်းမွန် | ၂ ဝ ကမ်း များ တောင်ကြား ကျွန်းကျောင်း မြေပြင် မကပ် |
| ၃ ဝ အဆင့် အထက် လှေ ချိတ် ဖြစ် | ၃ ဝ မြေပြင် မကပ် အဆင့် အထက် လှေ ချိတ် ဖြစ် |
| ၄ | ၄ |
| ၅ | ၅ |
| ၆ | ၆ |
| ၇ | ၇ |



ဂ။ လူထုစီမံကိန်း၏ လာမည့် (၄) နှစ်အတွက် အကျုံးဝင်သော ဦးစားပေး ဖွံ့ဖြိုးတိုးတက်မှု လုပ်ငန်း အစီအစဉ်များအားဖော်ပြပါ။

| အဆင့် | ကျေးရွာအတွက် ဦးစားပေး ဖွံ့ဖြိုးတိုးတက်မှု လုပ်ငန်းစဉ်များ | အဆိုပြုသူ (အမျိုးသားများ/ အမျိုးသမီးများ/အမျိုးသား+ အမျိုးသမီး) | ခန့်မှန်းကုန်ကျ စရိတ် | အကျိုးခံစားခွင့်ရှိသူ ခန့်မှန်းခြေ အရေအတွက် |
|-------|---|---|-----------------------|---|
| ၁ | ရွာတွင်းပစ်ပြုပြင်ခြင်း (စားနပ်ရိက္ခာ) အမျိုးသား+အမျိုးသမီး | | ၂၂၀၀၀၀၀ | ၁၂၁၅ ဦး |
| ၂ | ရွာတွင်းပစ်ပြုပြင်ခြင်း (အမျိုးသမီး) အမျိုးသား+အမျိုးသမီး | | ၁၀၀၀၀၀၀၀ | ၁၂၁၅ ဦး |
| ၃ | အောင်ကျောင်းပြုပြင်ခြင်း အမျိုးသား+အမျိုးသမီး | | ၁၀၀၀၀၀၀၀ | ၁၂၁၅ ဦး |
| ၄ | | | | |
| ၅ | | | | |
| ၆ | | | | |
| ၇ | | | | |

ဃ။ လူထုစီမံကိန်း၏ လာမည့် (၄) နှစ်အတွက် အကျုံးမဝင်သော ဦးစားပေး ဖွံ့ဖြိုးတိုးတက်မှု လုပ်ငန်း အစီအစဉ်များအားဖော်ပြပါ။

| အဆင့် | ကျေးရွာအတွက် ဦးစားပေး ဖွံ့ဖြိုးတိုးတက်မှု လုပ်ငန်းစဉ်များ | အဆိုပြုသူ (အမျိုးသားများ/ အမျိုးသမီးများ/အမျိုးသား+ အမျိုးသမီး) | အခန်းကဏ္ဍ |
|-------|---|---|-----------|
| ၁ | | | အခန်းကဏ္ဍ |
| ၂ | | | |
| ၃ | | | |
| ၄ | | | |
| ၅ | | | |
| ၆ | | | |

ခေါင်းဆောင်၊ ကျေးရွာစီမံကိန်းအထောက်အကူပြုကော်မတီမှ အတည်ပြုသည်။

အမည် ဦးရွှေစို လက်မှတ် [Signature] နေ့စွဲ ၀၁.၁၂.၂၀၁၇



၁၁။ ပုံစံ ၈-၄ ကျေးရွာဖွံ့ဖြိုးရေးစီမံကိန်းလုပ်ငန်းခွဲရွေးချယ်ခြင်းပုံစံ

ပုံစံ - ၈ - ၄ ကျေးရွာအုပ်စုစီမံကိန်းလုပ်ငန်းခွဲရွေးချယ်ခြင်းပုံစံ (Form PC 4)

လမ်းညွှန်ချက်။ စီမံကိန်းလုပ်ငန်းခွဲရွေးချယ်မှုအစည်းအဝေးပြီးနောက်တွင် ကျေးရွာအုပ်စုမှ CF/TF တို့၏ အကူအညီရယူ၍ ကျေးရွာစီထောက်ကော်မတီမှ လက်မှတ်ရေးထိုးပြီး အဆိုပါပုံစံအား ပြည့်စုံအောင်ဖြည့်သွင်းရမည်။ ဤပုံစံအား ပြည့်စုံစွာဖြည့်သွင်းပြီးပါက ကျေးရွာအုပ်စုဖွံ့ဖြိုးတိုးတက်ရေးစီမံချက်တွင် TPIC သို့မဟုတ် အောက်ဆက်တွဲအဖြစ် ထားရှိရမည်။ CF မှ ကျေးရွာတစ်ရွာချင်းစီ၏ စီမံကိန်းလုပ်ငန်းခွဲဆိုင်ရာ အချက်အလက်များကို MIS သို့ထည့်သွင်းရမည်။ (ယခုစီမံကိန်းလုပ်ငန်းခွဲ မလုပ်ကိုင်သော ကျေးရွာများ မပါဝင်ပါ။)

ကျေးရွာစည်းရုံးရေးမှူး/ဝန်ထမ်းအမည် - ဦးစိုးစိုးစိုး

နေ့စွဲ - ၁၈-၂-၁၇

ပြည်နယ်/တိုင်း မန္တလေး ပြနယ် မော်ကွန်း

စက်ဝန်းအားအမှတ်ဖြစ်ပေးပါ။ (✓) ဖြစ်ကိန်း(၁) □ စက်ဝန်း(၂) □ စက်ဝန်း(၃) □ စက်ဝန်း(၄)

ကျေးရွာအုပ်စု မော်ကွန်း

| ကျေးရွာအမည် | ဆောင်ရွက်မည့် လုပ်ငန်းများ | အတိုင်းအတာ | ခန့်မှန်း တိုက်ရိုက် အကျိုးခံစားခွင့် ရှိသူများ | အဆိုပြုတင်ပြသူ | စီမံကိန်းမှ ထည့်ဝင်မှု | ခန့်မှန်းကုန်ကျစရိတ် | | စုစုပေါင်း |
|-------------|----------------------------|------------------------|---|---------------------------|------------------------|----------------------|--|------------|
| | | | | | | ကျေးရွာမှ ထည့်ဝင်မှု | အခြားထည့်ဝင်မှု (ဖော်ပြပါ) ထည့်ဝင်ငွေ အမည်/အဖွဲ့ | |
| သစ်ပျက်ပါ | ရွာလယ်လမ်း ၁၂၀၀ | ၂၇၀' x ၂၂' x ၂၂' ၆" | ၁၄၈၄ | □ ကျား □ မ ✓ ကျား+မ | ၁၂၄၀၀၀ | | | ၁၂၄၀၀၀ |
| ကြက်ကြွက် | ရွာလယ်လမ်း ၁၂၀၀ | ၄၂၅' x ၂၂' x ၂၂' ၆" | ၁၂၀၂ | □ ကျား □ မ ✓ ကျား+မ | ၁၂၀၀၀၀ | | | ၁၂၀၀၀၀ |
| မော်ကွန်း | ရွာလယ်လမ်း ၁၂၀၀ | ၈၈၄' x ၂၂' x ၂၂' ၆" | ၁၂၉၆ | □ ကျား □ မ ✓ ကျား+မ | ၁၀၀၀၀၀ | | | ၁၀၀၀၀၀ |
| ပျက်ကြွက် | ရွာလယ်လမ်း ၁၂၀၀ | ၃၄၄' x ၂၂' x ၂၂' ၆" | ၁၀၉၄ | □ ကျား □ မ ✓ ကျား+မ | ၅၀၀၂၂၀ | | | ၅၀၀၂၂၀ |

ရာထူး ကျေးရွာအုပ်စု စီ/ထောက်ကော်မတီ ဥက္ကဋ္ဌ အမည် လက်မှတ် ရက်စွဲ



ပုံစံ - ၈ - ၄ ကျေးရွာအုပ်စုစီမံကိန်းလုပ်ငန်းခွဲရွေးချယ်ခြင်းပုံစံ (Form PC 4)

လမ်းညွှန်ချက်။ စီမံကိန်းလုပ်ငန်းခွဲရွေးချယ်မှုအစည်းအဝေးပြီးနောက်တွင် ကျေးရွာအုပ်စုမှ CF/TFတို့၏ အကူအညီရယူ၍ ကျေးရွာစီထောက်ကော်မတီမှ လက်မှတ်ရေးထိုးပြီး အဆိုပါပုံစံအား ပြည့်စုံအောင်ဖြည့်သွင်းရမည်။ ဤပုံစံအား ပြည့်စုံစွာဖြည့်သွင်းပြီးပါက ကျေးရွာအုပ်စုဖွံ့ဖြိုးတိုးတက်ရေးစီမံချက်တွင် TPIC သို့ ဝေပို့ရန်အတွက် နောက်ဆက်တွဲအဖြစ် ထားရှိရမည်။ CF မှ ကျေးရွာတစ်ရွာချင်းစီ၏ စီမံကိန်းလုပ်ငန်းခွဲဆိုင်ရာ အချက်အလက်များကို MIS သို့ ထည့်သွင်းရမည်။ (ယခုနစ်စီမံကိန်းလုပ်ငန်းခွဲ မလုပ်ကိုင်သော ကျေးရွာများ မပါဝင်ပါ။)

ကျေးရွာစည်းရုံးရေးမှူး/ဝန်ထမ်းအမည် _____

နေ့စွဲ - ၁၈.၂.၁၇ _____

ပြည်နယ်/တိုင်း မြို့နယ် မြေးအဖွဲ့ _____

စက်ဝန်းအားအမှတ်ဖြစ်ပေးပါ။(✓) ဗဇာ(၀) (၂) ဗဇာ(၀) (၃) ဗဇာ(၀) (၄) ဗဇာ(၀) (၅)

ကျေးရွာအုပ်စု - **ဖောဖိကျော်**

| ကျေးရွာအမည် | ဆောင်ရွက်မည့် လုပ်ငန်းများ | အတိုင်းအတာ | ခန့်မှန်း တိုက်ရိုက် အကျိုးခံစားခွင့် ရှိသူများ | အဆိုပြုတင်ပြသူ | ခန့်မှန်းကုန်ကျစရိတ် | | | စုစုပေါင်း |
|-------------|------------------------------|----------------|---|---|------------------------|----------------------|--|------------|
| | | | | | စီမံကိန်းမှ ထည့်ဝင်မှု | ကျေးရွာမှ ထည့်ဝင်မှု | အခြားထည့်ဝင်မှု (ဖော်ပြပါ) ထည့်ဝင်ငွေ အမည်/အဖွဲ့ | |
| ရမိုင်တော် | စာသင်ကျောင်း၊ ခြံစည်းရိုး | ၈၅' ၀" x ၄' ၀" | ၁၀၉၄ | <input type="checkbox"/> ကျား <input type="checkbox"/> မ <input checked="" type="checkbox"/> ကျား+မ | ၄၈၁၇၈၀၀ | - | - | ၄၈၁၇၈၀၀ |
| | | | | <input type="checkbox"/> ကျား <input type="checkbox"/> မ <input type="checkbox"/> ကျား+မ | | - | - | |
| | | | | <input type="checkbox"/> ကျား <input type="checkbox"/> မ <input type="checkbox"/> ကျား+မ | | - | - | |
| | | | | <input type="checkbox"/> ကျား <input type="checkbox"/> မ <input type="checkbox"/> ကျား+မ | | - | - | |

ရာထူး ကျေးရွာအုပ်စု ဝိ/ထောက်ကော်မတီ ဥက္ကဋ္ဌ အမည် လက်မှတ် ရက်စွဲ



၁၂။ အစည်းအဝေး မှတ်တမ်းများ

မျက်နှာ



ကျေးရွာအစည်းအဝေးမှတ်တမ်း

အစည်းအဝေးပြုလုပ်သည့်နေရာ ။ ဦးကြေးမုံရွာ

ကျေးရွာ ။ ။ ကန်တောကြီး

ကျေးရွာအုပ်စု ။ ။ ဟောစိန်

အချိန် ။ ။ ၉:၀၀

အစည်းအဝေးအမည် ။ ။ ဒုတိယအကြိမ် စီမံခန့်ခွဲရေး အစည်းအဝေး

တက်ရောက်သူဦးရေ ကျား (၆၉) မ (၆၇) စုစုပေါင်း (၁၂၆)

အစည်းအဝေးတွင်ဆွေးနွေးသည့်အကြောင်းအရာ။

- ၁။ ပုံစံအရ တွင် ပြုလုပ်ခဲ့သော PRA (၆)ခု ကို ပြန်လည်တင်ပြခြင်း။
- ၂။ ပုံစံအရ တွင် ပြုလုပ်ခဲ့သော Problem Tree (ပြဿနာအစဉ်) ကို
- ၃။ ပြန်လည်တင်ပြခြင်း။
- ၄။ ကိစ္စပါဝင်သူများ၏ အဆုံးအဖြတ်ကို ရှင်းပြခြင်း။
- ၅။ ကော်မတီ ပြန်လည် ခန့်အပ်ခြင်း။
- ၆။ အကျိုးဝင်သော ဦးစီးဌာန၊ လုပ်ငန်းခွဲနှင့် အကျိုးမဝင်သော ဦးစီးဌာန၊ လုပ်ငန်းခွဲများကို ရှင်းပြခြင်း။
- ၇။ အခက်အခဲ အထူးအခါများ ဖော်ပြခြင်း။
- ၈။ လုပ်ငန်း ဆုံးဖြတ်ချက်ချခြင်း ကို (စံပေး၍ ရွေးချယ်ခြင်း)။
- ၉။
- ၁၀။



၁၃။ ကဏ္ဍအလိုက် အခက်အခဲမှတ်တမ်း

ဒုတိယ ဖောင်ကျော် - - - - - စာမျက်နှာ - ၈၀၈၂၅၅၅၅၅

နောက်ဆက်တွဲ(၄) ခြားနားသောအပိုင်းများအတွက် ဦးစားပေးဖွဲ့ ဦးစားပေးလုပ်ငန်းစဉ် အနှစ်ချုပ်

မှရင်းသည်အား Vpsc တွင်ထားရှိရပါမည်၊ အခြားဌာနများနှင့် ညှိနှိုင်းရန်အတွက် မိတ္တူအား TPIC သို့ပို့ရပါမည်၊ MIS data အနေဖြင့် သွင်းရန် မလိုအပ်ပါ။

| | အထိပ် | လုပ်ငန်း | မည်သူဦးစားပေးလိမ့် | ကျေနပ်မှုတာဝန်ခံသူ (သို့) အဖွဲ့ဝင် | ပြင်ပမှမည်သူ ထောက်ခံ မလိမ့် |
|------------------------|-------|-------------------|---|------------------------------------|-----------------------------|
| အခြေခံအဆောက်အအုံ | ၀ | ၅၅ ချိတ်အင်္ဂါလပ် | <input checked="" type="checkbox"/> မ <input checked="" type="checkbox"/> ကျား | ကျေးလွင်စိအောင် အောင်မတ် | လူ့အဖွဲ့အစည်း |
| | ၂ | စာသင်ကျောင်း | <input checked="" type="checkbox"/> မ <input checked="" type="checkbox"/> ကျား | ကျေးလွင်စိအောင် အောင်မတ် | လူ့အဖွဲ့အစည်း |
| | ၃ | ကျောင်းအိမ် | <input checked="" type="checkbox"/> မ <input checked="" type="checkbox"/> ကျား | ကျေးလွင်စိအောင် အောင်မတ် | လူ့အဖွဲ့အစည်း |
| | ၄ | အေးအေးအေး | <input checked="" type="checkbox"/> မ <input checked="" type="checkbox"/> ကျား | ကျေးလွင်စိအောင် အောင်မတ် | လူ့အဖွဲ့အစည်း |
| | ၅ | တံတားအောင် | <input checked="" type="checkbox"/> မ <input checked="" type="checkbox"/> ကျား | ကျေးလွင်စိအောင် အောင်မတ် | လူ့အဖွဲ့အစည်း |
| အထက်တန်းကျောင်း/ပညာရေး | ၀ | | <input type="checkbox"/> မ <input type="checkbox"/> ကျား | | |
| | ၂ | | <input type="checkbox"/> မ <input type="checkbox"/> ကျား | | |
| | ၃ | | <input type="checkbox"/> မ <input type="checkbox"/> ကျား | | |
| | ၄ | | <input type="checkbox"/> မ <input type="checkbox"/> ကျား | | |
| | ၅ | | <input type="checkbox"/> မ <input type="checkbox"/> ကျား | | |
| ကျန်းမာရေးနှင့် အာဟာရ | ၀ | | <input type="checkbox"/> မ <input type="checkbox"/> ကျား | | |
| | ၂ | | <input type="checkbox"/> မ <input type="checkbox"/> ကျား | | |
| | ၃ | | <input type="checkbox"/> မ <input type="checkbox"/> ကျား | | |
| | ၄ | | <input type="checkbox"/> မ <input type="checkbox"/> ကျား | | |
| | ၅ | | <input type="checkbox"/> မ <input type="checkbox"/> ကျား | | |
| ပညာရေး | ၀ | | <input type="checkbox"/> မ <input type="checkbox"/> ကျား | | |
| | ၂ | | <input type="checkbox"/> မ <input type="checkbox"/> ကျား | | |
| | ၃ | | <input type="checkbox"/> မ <input type="checkbox"/> ကျား | | |





မောင်ကျော်:ခက်စု, ကြက်ဖြူကျော်:ကျေးဇွာ

| | | | | |
|--------|-------------------------------|-------------------------------|---------------|--------------|
| | | <input type="checkbox"/> ပ | | |
| ၄ | | <input type="checkbox"/> ကျား | | |
| | | <input type="checkbox"/> ပ | | |
| ၅ | | <input type="checkbox"/> ကျား | | |
| အမျိုး | ၀ | မ | ကျေးဇွာစိစောက | မူလမဟာဝေဒီယာ |
| | | <input type="checkbox"/> ကျား | ကောမတီ | |
| | ၂ | မ | ကျေးဇွာစိစောက | ပဗ္ဗာဏဒဗ္ဗ |
| | | <input type="checkbox"/> ကျား | ကောမတီ | |
| | ၃ | <input type="checkbox"/> ပ | | |
| | | <input type="checkbox"/> ကျား | | |
| ၄ | <input type="checkbox"/> ပ | | | |
| | <input type="checkbox"/> ကျား | | | |
| ၅ | <input type="checkbox"/> ပ | | | |
| | <input type="checkbox"/> ကျား | | | |