

ပြည်ထောင်စုသမ္မတ မြန်မာနိုင်ငံတော် အစိုးရ
စိုက်ပျိုးရေး၊ မွေးမြူရေးနှင့်ဆည်မြောင်းဝန်ကြီးဌာန
ကျေးလက်ဒေသဖွံ့ဖြိုးတိုးတက်ရေး ဦးစီးဌာန
ပင်လည်ဘူးမြို့နယ်



လူထုပတ်ဝန်းကျင်ပြုစီမံကိန်း
National Community Driven Development Project
(NCDDP)



ကျေးရွာဖွံ့ဖြိုးရေးအစီအစဉ်
Village Development Plan (VDP)
ကကက်ကျေးရွာ၊ ကကက်ကျေးရွာအုပ်စု



မာတိကာ

၁။ ပင်လည်ဘူးမြို့နယ် မြေပုံ 2

၂။ ကကက်ကျေးရွာအုပ်စုမြေပုံ 3

၃။ ကျေးရွာအုပ်စုတွင်ပါဝင်သော ကျေးရွာစာရင်းများ..... 4

၄။ ကျေးရွာအခြေခံအချက်အလက်များ 4

၅။ ကျေးရွာဖွံ့ဖြိုးရေးအစီအစဉ်အတွက် အသုံးပြုခဲ့သော လူမှုဆန်းစစ်ချက်များ 6

၆။ ကျေးရွာဖွံ့ဖြိုးရေးအစီအစဉ်အတွက် အသုံးပြုခဲ့သော PRA tools များနှင့်တစ်ခုချင်းစီအတွက် သုံးသပ်
ချက်များ 8

၇။ ကျေးရွာကော်မတီဖွဲ့စည်းခြင်းနှင့်ဖွံ့ဖြိုးရေးစီမံချက်ရေးဆွဲခြင်း မှတ်တမ်းခါတ်ပုံများ 27

၈။ ကော်မတီစာရင်း..... 31

၉။ ပုံစံ(၁) ကျေးရွာအခြေခံချက်လက်များ..... 35

၁၀။ ပုံစံ ၈ ၂စီမံကိန်းစက်ဝန်းအချိန်ဇယား..... 38

၁၁။ ပုံစံ ၈၃ ကျေးရွာဖွံ့ဖြိုးရေးဦးစားပေးအစီအစဉ်ရေးဆွဲခြင်း 39

၁၂။ ပုံစံ ၄ ကျေးရွာဖွံ့ဖြိုးရေးစီမံကိန်းလုပ်ငန်းခွဲရွေးချယ်ခြင်းပုံစံ 42

၁၃။ အစည်းဝေးမှတ်တမ်းများ 43

၁၄။ ကဏ္ဍအလိုက်ဦးစားပေးဖွံ့ဖြိုးရေးလုပ်ငန်းစဉ်များ..... 47



၁။ ပင်လည်ဘူးမြို့နယ် မြေပုံ

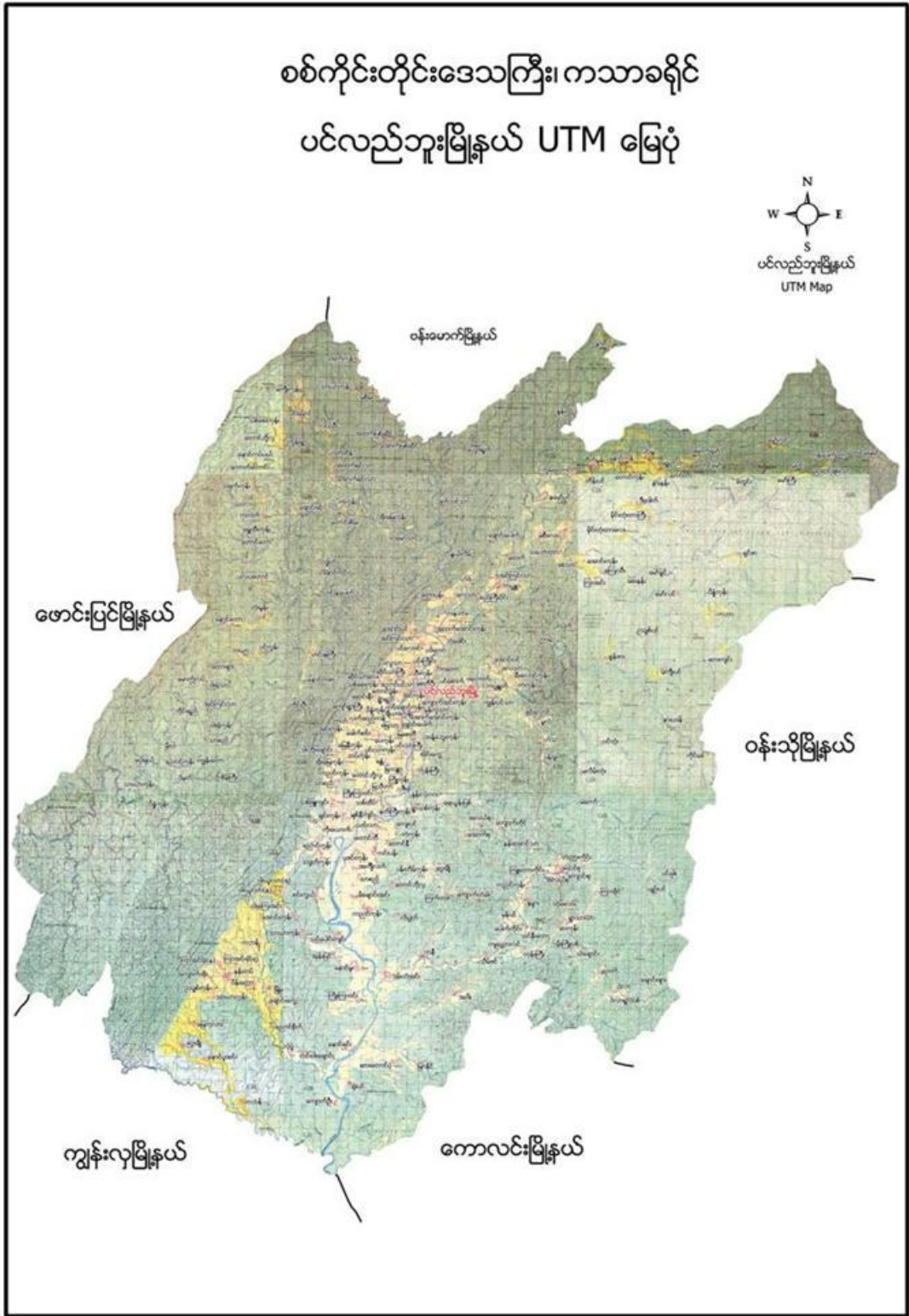



၂။ ကကက်ကျေးရွာအုပ်စုမြေပုံ

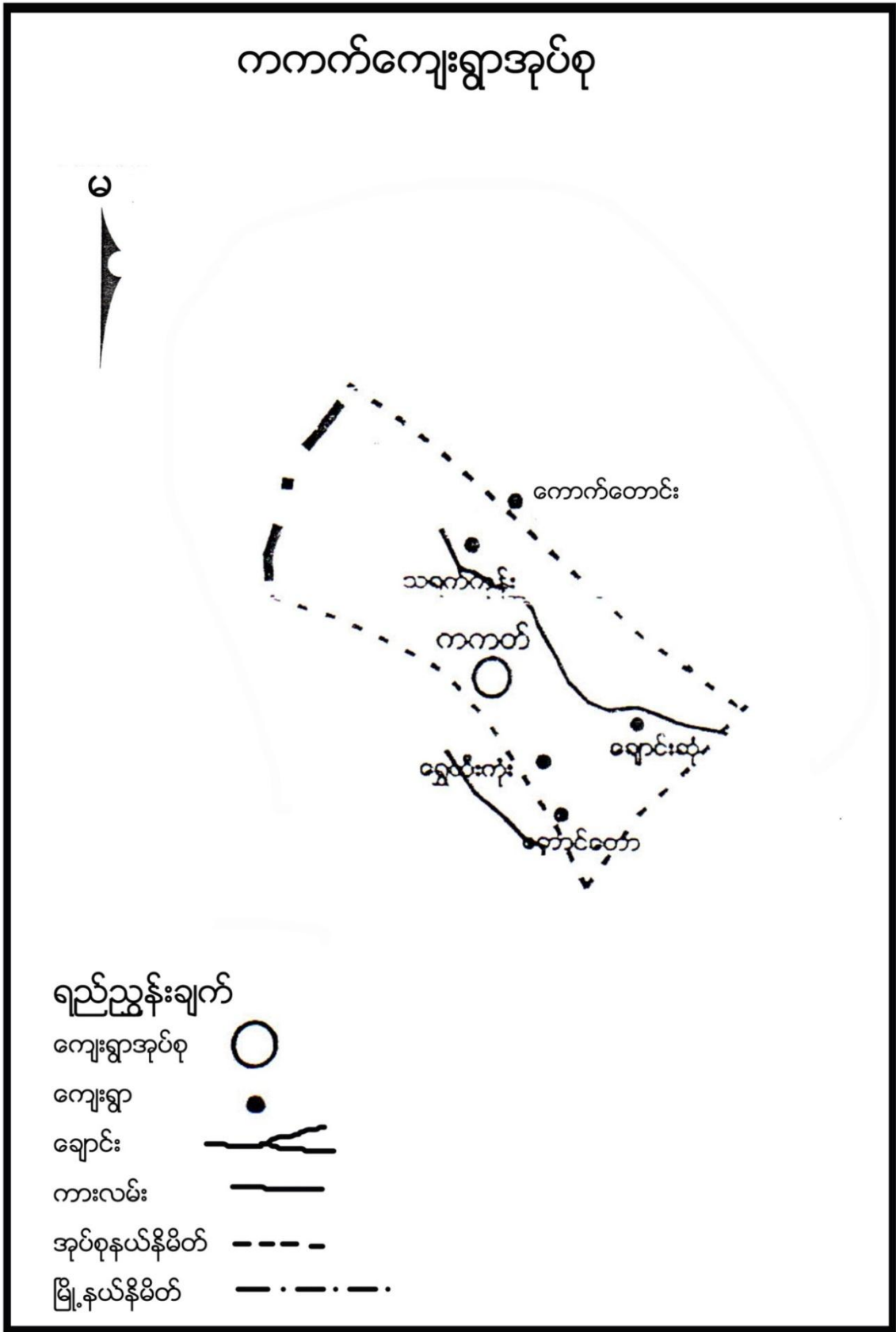



၃။ ကျေးရွာအုပ်စုတွင်ပါဝင်သော ကျေးရွာစာရင်းများ

ကကက်၊ တောင်တော၊ ရွှေထီးကုန်း၊ သရက်ကုန်း၊ ချောင်းဆုံကျေးရွာ တို့ပါဝင်သည်။

၄။ ကျေးရွာအခြေခံအချက်အလက်များ

၁။ ကျေးရွာသမိုင်းအကျဉ်း

ကျွဲတဲကျေးရွာကိုလွန်ခဲ့သောနှစ်ပေါင်း၁၀၀ကျော်ခန့်ကတည်ရှိခဲ့သည်ဟု ပြောစမတ် ပြုခဲ့ကြသည်။ ရှေ့ယခင်ကကကက်ရွာကိုသူကြီးဦးတောင်ကျော်ကအုပ်ချုပ်ခဲ့ပါသည်။ ကျေးရွာကိုထမံ ကကက်ဟု ရှိလည်း ခေါ်ခဲ့ကြပါသည်။ ရှေ့ယခင်ကကိုယ်ကွယ်မှုမှာ ဦးအောင်မြ အရှင်သခင်ကို ကိုးကိုယ်ခဲ့ကြပါသည်။ပညာရေးဘက်တွင်ကိုယ်ထူကိုယ်ထကျောင်းကို နောင်၁၀နှစ် ကာလကဆရာ/မ ငှားရမ်းပြီးသင်ကြားခဲ့ရပါသည်။ ၂၀၁၁ခုနှစ်တွင်ကိုယ်ထူကိုယ်ထကျောင်းမှအမကရွဲကိုအဆင့်မြင့်တိုးချဲ့ ကာဖွင့်လှစ်ခဲ့ပါသည်။

လမ်းပန်းဆက်သွယ် ရေးမှာပွင့်လင်းရာသီတွင် အသင့်အတင့် ကောင်းပြီးမိုး ရာသီတွင်ခတ်ခဲလှပါသည်။မြို့နဲ့အကွာအဝေးမှာမိုင်၃၀ခန့်ကွာဝေးပြီးကကက်မှ တောင်တော သို့ မြေသာလမ်းဖြစ်ပြီး တောင်တောမှပင်လည်ဘူးသို့ ကျောက်ကြမ်းလမ်းဖြင့် ဖောက်လုပ်ထားပါသည်။ လက်ရှိတွင်အိမ်ခြေ၅၇အိမ်ရှိပြီးလယ်ယာလုပ်ငန်းခွင်လုပ်ကိုင် နေသော ကျေးရွာလေးဖြစ်သည်။

၂။ လူနည်းစုလူမျိုးစုအိမ်ထောင်စု

အမျိုးအစား	အိမ်ထောင်စု	ကျား	မ	စုစုပေါင်း
မရှိ	-	-	-	-

၃။ ကျေးရွာတွင်းရှိ စုစုပေါင်းအိမ်ထောင်စု

အမျိုးအစား	အိမ်ထောင်စု	ကျား	မ	စုစုပေါင်း
ဗမာ	၅၇	၁၄၁	၁၄၈	၂၈၉

၄။ ထိခိုက်လွယ်အုပ်စု

ထိခိုက်လွယ်အုပ်စု	အိမ်ထောင်စု	ကျား	မ	စုစုပေါင်း
သက်ကြီး	၇	၇	၁၂	၁၉
မြေယာမဲ့	၈	၁၂	၁၇	၂၉
မသန်စွမ်း	၂	၁	၁	၂



၅။ အဓိကစီးပွားရေးလုပ်ငန်းများ

စိုက်ပျိုးရေး	မွေးမြူရေး	အသေးစားစီးပွားရေး	အခြား
စပါး	ကျွဲ	အသေးစားဆိုင်	လက်သမား
မြေပဲ	နွား		
နှမ်း	ဝက်	ကုန်သည်	ပန်းရံ
	ကြက်		

၆။ ကျေးရွာအတွင်းအဓိက ပိုင်ဆိုင်မှုများ

ကျေးရွာပိုင်ဆိုင်မှုများ	စိုက်ပျိုးမြေ	စားကျက်မြေ	သစ်တောမြေ	သဲ/ကျောက်ရရှိမှု	ရေတွင်း/ရေကန်	စက်ရေတွင်း
အရေအတွက်	၁၅၀ ဧက	၅၀ ဧက	-	ရှိ	၃ /-	-
ကျေးရွာပိုင်ဆိုင်မှုများ	ကား	ထော်လာဂျီ	မြေတူးစက်	လမ်းကြိုက်စက်	အသေးစားဆည်	ဈေးဆိုင်
အရေအတွက်	-	-	-	-	-	၃

၇။ ကျေးရွာအတွင်းအခြားပိုင်ဆိုင်မှုများ

ကျေးရွာပိုင်ဆိုင်မှုများ	ရေတင်စက်	ထွန်	ထယ်	ကျွဲ	နွား
အရေအတွက်	၂	၃	၅၁	၂၀	၃၀
ကျေးရွာပိုင်ဆိုင်မှုများ	ဝက်	ဆိုင်ကယ်	ကျွမ်းကျင်လုပ်သား	လုပ်သား	
အရေအတွက်	၆၅	၃၀	-	၃၀	

၈။ အခြားကျေးရွာရှိအသုံးပြုနိုင်သော အရင်းအမြစ်/အချက်အလက်များ

အရင်းအမြစ်	ဆေးခန်း	အ.လ.က/အ.ထ.က	ဈေး	ကျွမ်းကျင်လုပ်သား	လုပ်သား	မြေတူးစက်	လမ်းကြိုက်စက်
အရေအတွက်	၁	၁၂-	-	၁	၃၀	-	-



၅။ ကျေးရွာဖွံ့ဖြိုးရေးအစီအစဉ်အတွက် အသုံးပြုခဲ့သော လူမှုဆန်းစစ်ချက်များ

စဉ်	အကြောင်းအရာ	ရက်စွဲ	ဦးတည်အုပ်စု	တက်ရောက်သူ			အဓိက ဆွေးနွေးချက်များ
				ကျား	မ	ပေါင်း	
၁	လူမှုစီးပွားအဆင့်သတ်မှတ်ခြင်း (Wealth Ranking)	၂၀၁၁-၁၁-၁၁	ချမ်းသာ၊ အလယ်အလတ်၊ နွမ်းပါး၊ အလွန်နွမ်းပါးအုပ်စုများ	၁၄	၃၄	၄၈	ကျေးရွာလူမှုစီးပွားအုပ်စုများခွဲခြားသတ်မှတ်နိုင်ရေးအတွက် အခြေခံစံနှုန်းများ သတ်မှတ်ခြင်း၊ ကျေးရွာသားများနှင့် အများသဘောတူ ခွဲခြားသတ်မှတ်ခြင်း
၂	ရာသီခွင်ပြပြက္ခဒိန် (Seasonal Calendar)	၂၀၁၁-၁၁-၁၁	ကော်မတီဝင်၊ အမျိုးသမီး၊ အမျိုးသားများ	၁၄	၃၄	၄၈	ရာသီဥတု၊ စိုက်ပျိုးသီးနှံများ၊ လယ်ယာလုပ်ငန်းများ၊ နေ့စားလုပ်ငန်းများ၊ မွေးမြူရေးလုပ်ငန်းများ၊ ဝမ်းစာဖူလုံမှု နှင့် ပွဲတော်များ
၃	ကျေးရွာလူမှုရေးပြ၊ သယံဇာတပြမြေပုံ (Social Map/Resource Map)	၂၀၁၁-၁၁-၁၁	ရပ်မိရပ်ဖ၊ ကော်မတီဝင်များ	၁၄	၁၇	၃၁	အိမ်အမျိုးအစားများ၊ အခြေခံအဆောက်အအုံများ၊ လမ်းပန်းဆက်သွယ်ရေးအခြေအနေလယ်ယာမြေများ၊ မြစ်ချောင်းများ၊ ရေတွင်း၊ ရေကန်များ၊ သစ်တောများ
၄	အခက်အခဲ၊ လုပ်ငန်းနှင့် မျှော်မှန်းချက်များဖော်ထုတ်ခြင်း	၂၀၁၁-၀၉-၅၀	အမျိုးသားအုပ်စု၊ အမျိုးသမီးအုပ်စု၊ လူငယ်အုပ်စု၊ ရပ်မိရပ်ဖအုပ်စု	၂၁	၁၉	၄၀	ဆွေးနွေးထားသော အခြေခံအဆောက်အအုံများနှင့် သက်မွေးဝမ်းကျောင်းလုပ်ငန်းများ၊ ကျန်းမာရေး၊ ပညာရေး။
၅	ကျေးရွာ၏ (၅)နှစ်စာ ဦးစားပေးအစီအစဉ်ပြ ဇယား (Metric Ranking)	၂၀၁၁-၀၉-၅၀	အမျိုးသားအုပ်စု၊ အမျိုးသမီးအုပ်စု၊ လူငယ်အုပ်စု၊ ရပ်မိရပ်ဖအုပ်စု	□□	□□	□□	အကျိုးပြုဦးရေ၊ အကျိုးခံစားခွင့် နှင့် အဓိက လိုအပ်ချက်များပေါ် မူတည်၍ ဆုံးဖြတ်သည်။



၆	အဖွဲ့အစည်းချိတ်ဆက်ပုံ (Venn Diagram)	ဟင်-ဂလို	ကျေးရွာအုပ်ချုပ်ရေးအဖွဲ့၊ ကျေးရွာစီ/ထောက်အဖွဲ့	၁၂	၂၁	၃၃	ကျေးရွာတွင်းရှိ အဖွဲ့အစည်းများနှင့် မည်သို့သောလုပ်ငန်းများအတွက် မည်သည့်အဖွဲ့များချိတ်ဆက်လုပ်ကိုင်မှု
၇	ပင့်ကူအိမ်ကွန်ယက် (Spider Web)	ဟင်-ဂလို	အမျိုးသားများ နှင့် အမျိုးသမီးများ	၁၂	၂၀	၃၂	အမျိုးသားများ နှင့်အမျိုးသမီးများ တန်းတူအခွင့်အရေး ရရှိမှု နှင့် မရရှိသည့် အကြောင်းအရင်းများ
၈	အမျိုးသား အမျိုးသမီး ပိုင်ဆိုင်မှုခွဲခြမ်းစိတ်ဖြာခြင်း။	ဟင်-ဂလို	ကျေးရွာစီ/ထောက်အဖွဲ့၊ ကျေးရွာလူထု	၁၂	၄၂	၅၄	ပြဿနာ၊ အခွင့်အရေး၊ လက်ရှိ အခြေအနေ ကိုသိရှိရန် နှင့် ပြောင်းလဲနိုင်သည်ပုံစံများ
၉	ကျေးရွာအိပ်မက်ပုံ (Dream Map)	ဟင်-ဂလို	ကျေးရွာစီ/ထောက်အဖွဲ့၊ ကျေးရွာလူထု	၁၂	၄၂	၅၄	နောင်တစ်ချိန်တွင် ကျေးရွာတွင် ဖြစ်စေချင်သော/ မြင်စေချင်သော အရာများ ထည့်သွင်းရေးဆွဲခြင်း



၆။ ကျေးရွာဖွံ့ဖြိုးရေးအစီအစဉ်အတွက် အသုံးပြုခဲ့သော PRA tools များနှင့်တစ်ခုချင်းစီအတွက် သုံးသပ် ချက်များ

၁။ ကျေးရွာ၏လူမှုစီးပွားအဆင့်သတ်မှတ်ခြင်း။(Wealth Ranking)

အဆင့်	အခြေခံစံနှုန်းများ/ ညွှန်းကိန်းများ	အိမ်ထောင်စု	ရာခိုင်နှုန်း
ချမ်းသာ	အိမ်အခြေအနေ- ခြေတံရှည်၊ သွပ်မိုး၊ သက်ကယ်မိုး၊ ပျဉ်ထောင်၊ ပျဉ်ကာ မြေယာပိုင်ဆိုင်မှု- ၁၀ ဧကအထက် ကျွဲ၊ နွား- ၈ ကောင်အထက် အခြားပိုင်ဆိုင်မှု- ခြွေစက်၊ ထွန်းစက်၊ ရေစုပ်စက်၊ TV၊ ဆိုလာ၊ တယ်လီဖုန်း၊ စပါးကြိုက်စက်၊ ဆိုင်ကယ်၊ ကား	၈	၁၄%
အလယ်အလတ်	အိမ်အခြေအနေ- ပျဉ်ခင်း၊ ဝါးထရံကာ၊ သက်ကယ်မိုး၊ ခြေတံရှည် မြေယာပိုင်ဆိုင်မှု- ၅ ဧက နှင့် ၁၀ ဧကအကြား ကျွဲ၊ နွား- ၂ ကောင်နှင့် ၅ ကောင်ကြား အခြားပိုင်ဆိုင်မှု- လှည်း၊ ဆိုင်ကယ်အဟောင်း၊ TVအသေး၊ ဆိုလာအသေး	၂၀	၃၅%
နွမ်းပါး	အိမ်အခြေအနေ- ဝါးကြမ်းခင်း၊ ဝါးထရံကာ၊ သက်ကယ်မိုး၊ ချေတံရှည်အိမ် မြေယာပိုင်ဆိုင်မှု- မရှိ ကျွဲ၊ နွား- မရှိ အခြားပိုင်ဆိုင်မှု- မရှိ	၂၉	၅၁%
	စုစုပေါင်း	၅၇	၁၀၀%



ဆွေးနွေးချက်

ရာသီဥတုအခြေအနေမှာ တခူ၊ ကဆုန်၊ ပြာသို၊ တပို့တွဲ၊ တပေါင်း စသည့် လများတွင် သာယာပြီး ကျန်သည့်လများတွင် မိုးရွာကြောင်း၊ တခါတရံလေပြင်းများလည်း တိုက်ခတ်ကြောင်း ဆွေးနွေးခဲ့ပါသည်။ စိုက်ပျိုးသီးနှံများကို မိုးတွင်းကာလများတွင် အများဆုံးစိုက်ပျိုးကြသည်။ အဓိကစိုက်ပျိုးသီးနှံများမှာ စပါး၊ ပဲ၊ နှမ်း၊ နေကြာ၊ ဟင်းသီးဟင်းရွက်များကို စိုက်ပျိုးကြသည်။ ကျွဲ၊ နွား၊ ကြက်၊ ဝက်များကို ဆယ့်နှစ်ရာသီ ပတ်လုံး တစ်ပိုင်တစ်နိုင် မွေးမြူကြသည်။ နေ့စားလုပ်ငန်းကို လယ်ယာလုပ်ငန်းခွင်ချိန်တွင်သာ လုပ်ရလေ့ရှိကြောင်း ဆွေးနွေးကြသည်။

သဘာဝဘေးအန္တရာယ်ကို မိုးဦးကာလများတွင် အနည်းငယ် ကြုံတွေ့ရလေ့ရှိသည်။ လုပ်ငန်းခွင်ချိန်တွင် လုပ်သားရှားပါးမှုနှင့် ကြုံတွေ့ရပြီး ကျန်သည့်အချိန်များတွင် လုပ်သား ပေါများပါသည်။ ဝမ်းစာဖူလုံမှုတွင် စပါးပေါ်ချိန်တွင် ဝမ်းစာဖူလုံမှုရှိပြီး စိုက်ပျိုးသည့်အချိန်တွင် ဝမ်းစာလုံခြင်း မရှိပါ။ ရာသီပွဲတော်များကို လစဉ်လတိုင်း ကျင်းပခြင်းမရှိဘဲ တန်ခူး၊ ကဆုန်၊ ဝါဆို၊ တော်သလင်း၊ သီတင်းကျွတ်၊ တပို့တွဲနှင့် တပေါင်းလများတွင် ပြုလုပ်လေ့ရှိကြောင်း ဆွေးနွေးခဲ့ကြပါသည်။

သုံးသပ်ချက်

စီမံကိန်းလုပ်ငန်းခွဲများအကောင်အထည်ဖော်ဆောင်ရွက်ရာတွင် ပွင့်လင်းရာသီရောက် မှသာဆောင်ရွက်သင့်သည်။ အဘယ်ကြောင့်ဆိုသော် ကကက်ကျေးရွာလူထုအားလုံး လယ်ယာ လုပ်ငန်း ကို အဓိကထား လုပ်ကိုင်ကြသည့်အတွက် မိုးတွင်းကာလ၊ ဆောင်းတွင်းကာလများတွင် လယ်ယာလုပ်ငန်းခွင်နှင့် တိုက်ဆိုင်သောကြောင့် အလုပ်သမားရှားပါးခြင်း ကျေးရွာဖွံ့ဖြိုးတိုးတက်ရေး အတွက် အချိန်မပေးနိုင်ခြင်း စသည့် အခက်အခဲများနှင့် ကြုံတွေ့ရသည့်အတွက် အောင်မြင်သင့် သလောက် မအောင်မြင်နိုင်ပါ။ ထို့ကြောင့် ရာသီဥတုသာယာပြီး ကျေးရွာလူထုအားလုံး ပါဝင်လုပ် ဆောင်နိုင်သည့် ပွင့်လင်းရာသီတွင် လုပ်ငန်းခွဲများလုပ်ဆောင်သင့်ပါကြောင်း သုံးသပ်မိပါသည်။



ဆွေးနွေးချက်

ကကက်ကျေးရွာတွင် အိမ်ခြေ(၅၇)အိမ်ရှိပြီး စီးပွားအဆင့်(၃)ဆင့်ရှိကြောင်း ဆွေးနွေးခဲ့ကြ သည်။ ၎င်းအဆင့်များမှာ (၁) ချမ်းသာ၊ (၂) အလယ်အလတ်၊ (၃) နွမ်းပါးတို့ဖြစ်ပြီး လူတန်းစား(၃)မျိုးလုံးကျေးရွာတွင်ပျံ့နှံ့၍နေထိုင်ကြကြောင်းဆွေးနွေးခဲ့ကြသည်။

သုံးသပ်ချက်

စီးပွားရေးအဆင့် (၃) မျိုးရှိပြီး ကျေးရွာများတွင် စုစည်းစွာနေထိုင်ကြပါသည်။ ကကက်ကျေးရွာ သည်ပင်လည်ဘူးမြို့နယ် တမံမောက်လပ်ဒေသတွင် တည်ရှိ၍ ရွာတွင်းရှိလမ်းများ ၊ ရွာချင်းဆက်လမ်းများမှာမြေသားလမ်းများဖြစ်သောကြောင့် လမ်းပန်းဆက်သွယ်ရေးခက်ခဲပါသည်။ ကလေးမွေးဖွားခြင်းအတွက် အရပ်လက်သည်ရှိပါသည်။ အဓိကဆေးကုသမှုခံယူခြင်းကို ရွှေထီးကုန်းရှိ ကျေးလက်ဆေးပေးခန်းသို့သွားရောက်၍ ဆေးကုသမှုခံယူရပါသည်။ မိုးတွင်းကာလတွင် ဝမ်းရောဂါ၊ ငှက်ဖျားရောဂါများဖြစ်တက်သည်။သောက်သုံးရေကျေးရွာတွင် ရေတွင်းပိုင်းရှိပါသော်လည်း ပိုက်တွင်း အနည်းငယ်သာသဖြင့် သောက်သုံးရေလုံမရှိပါ။ရွာ၏တောင်ပိုင်းတွင် ဘုန်းကြီးကျောင်း၊ ဓမ္မာရုံ ရှိပါသည်။ ရွာ၏မြောက်ဘက်တွင် စာသင်ကျောင်း ရှိပါသည်။



ဆွေးနွေးချက်

ပတ်ဝန်းကျင်ရှိ သဘာဝအရင်းအမြစ်များနှင့် ပတ်သက်၍ သစ်တောများမှ ထင်းခုတ်သုံးစွဲမှုရှိပြီးကျေးရွာအနီးတွင်ချောင်းရှိသောကြောင့်သဲရေများလုံလောက်စွာရရှိမှုကြောင်းကို ဆွေးနွေးခဲ့ကြပါသည်။စီးပွားရေးမှာယာကွက်၊ကိုင်ကွက်များတွင်ဟင်းသီး၊ဟင်းရွက်များစိုက်ပျိုးကြပြီးဝမ်းစာအနေဖြင့်စပါး၊နှမ်း၊နေကြာတို့ကိုအဓိကစိုက်ပျိုးကြပါသည်။ကျွဲ၊နွား၊ကြက်၊ဝက်တို့ကိုတစ်ပိုင်တစ်နိုင်မွေးမြူကြပါသည်။လမ်းပန်းဆက်သွယ်ရေးခက်ခဲမှုစိုက်ပျိုးရေးနည်းပညာအားနည်းသောကြောင့်စီးပွားရေး၊ ပညာရေးများနိမ့်ကျမှုများကြုံတွေ့ခဲ့ရပါသည်။

သုံးသပ်ချက်

ကကက်ကျေးရွာပတ်ဝန်းကျင်တွင် သစ်တောများအနည်းငယ်ရှိပါသည်။ ချောင်းများမှ စိုက်ပျိုးရေးသဲများကိုလုံလောက်စွာရရှိနိုင်ပါသည်။ကျွဲ၊နွားများကိုတစ်ပိုင်တစ်နိုင်မွေးမြူပြီးလယ်ယာစိုက်ပျိုးရေးအနေဖြင့်စပါး၊နှမ်း၊နေကြာတို့ကိုလုပ်ကိုင်စိုက်ပျိုးကြပါသည်။ လမ်းပန်းဆက်သွယ်ရေးခက်ခဲမှုကြောင့်ကျန်းမာရေး၊လူမှုရေး၊စီးပွားရေး၊ပညာရေး အားနည်းကြောင်းတွေ့ရှိရပါသည်။



ဆွေးနွေးချက်

အမျိုးသမီး၊အမျိုးသားအုပ်စုများမှ ကျေးရွာ အခက်အခဲများကိုဦးစွာဆွေးနွေးခြင်း၊ မျှော်မှန်းချက်ကိုဆွေးနွေးခြင်း၊အခက်အခဲများကို ဖြေရှင်းနိုင်ရေးအတွက် ဆောင်ရွက်ရမည့် လုပ်ငန်းများ ကိုဆွေးနွေးခဲ့ကြပါသည်။

သုံးသပ်ချက်

ဆွေးနွေးရရှိလာသော ကျေးရွာဖွံ့ဖြိုးရေး လုပ်ငန်းများ အား သက်ဆိုင်ရာ အဖွဲ့အစည်း များနှင့်ချိတ်ဆက်ဆောင်ရွက်သွားရန်လိုအပ်ကြောင်း၊ကျေးရွာခွဲခေါင်းဆောင်များအုပ်စု အုပ်ချုပ် ရေးမှူးများ မှတစ်ဆင့် မြို့နယ် စီမံခန့်ခွဲမှု၊ ကော်မတီ သို့ဆက်လက်တင်ပြရန် လိုအပ် ကြောင်းသုံးသပ်ရပါသည်။





၅။ ဦးစားပေးအစီအစဉ်ဥပဒေ (Matrix Ranking)

ကလေး ကျေးဇူးတင်စွာ ကျေးဇူးပြုပြီးရေးအစီစဉ်

စဉ်	အကြောင်းအရာ	၀	၁	၂	၃	၄	၅	၆	၇	၈	၉	၁၀	ရမှတ်	အဆင့်	မှတ်ချက်
၀	စာသင်ကျမ်း (၆၆၆ (နံရံအစောလျှင်))	X	၁	၁	၁	၁	၁	၁	၁	၁	၁	၁	၆	၁	
၂	စာသင်ကျမ်း (၆၆၆ (အောက်ဆုံးအစောလျှင်))		X	၂	၂	၂	၂	၂	၂	၂	၂	၂	၅	၂	
၃	မူကြမ်းကျမ်းစာသင်			X	၃	၃	၃	၃	၃	၃	၃	၃	၄	၃	
၄	ရေခဲကုန်ပစ္စည်း				X	၄	၄	၄	၄	၄	၄	၄	၃	၄	
၅	စာပေအဖွဲ့အစည်း					X	၅	၅	၅	၅	၅	၅	၀	၅	
၆	ကျေးဇူးတင်စွာ						X	၆	၆	၆	၆	၆	၁	၆	
၇	စာသင်ကျမ်း (၆၆၆)							X	၇	၇	၇	၇	၂	၇	
၈										X	၈	၈			
၉											X	၉			
၁၀												X			

ပေါ်ဆွဲရေးသူ ကျား (၂၁)၊ (၂၆)၊ (၃၆)၊ (၄၆)၊ (၅၆)၊ (၆၆)၊ (၇၆)၊ (၈၆)၊ (၉၆)၊ (၁၀၆)၊ (၁၁၆)၊ (၁၂၆)၊ (၁၃၆)၊ (၁၄၆)၊ (၁၅၆)၊ (၁၆၆)၊ (၁၇၆)၊ (၁၈၆)၊ (၁၉၆)၊ (၂၀၆)၊ (၂၁၆)၊ (၂၂၆)၊ (၂၃၆)၊ (၂၄၆)၊ (၂၅၆)၊ (၂၆၆)၊ (၂၇၆)၊ (၂၈၆)၊ (၂၉၆)၊ (၃၀၆)၊ (၃၁၆)၊ (၃၂၆)၊ (၃၃၆)၊ (၃၄၆)၊ (၃၅၆)၊ (၃၆၆)၊ (၃၇၆)၊ (၃၈၆)၊ (၃၉၆)၊ (၄၀၆)၊ (၄၁၆)၊ (၄၂၆)၊ (၄၃၆)၊ (၄၄၆)၊ (၄၅၆)၊ (၄၆၆)၊ (၄၇၆)၊ (၄၈၆)၊ (၄၉၆)၊ (၅၀၆)၊ (၅၁၆)၊ (၅၂၆)၊ (၅၃၆)၊ (၅၄၆)၊ (၅၅၆)၊ (၅၆၆)၊ (၅၇၆)၊ (၅၈၆)၊ (၅၉၆)၊ (၆၀၆)၊ (၆၁၆)၊ (၆၂၆)၊ (၆၃၆)၊ (၆၄၆)၊ (၆၅၆)၊ (၆၆၆)၊ (၆၇၆)၊ (၆၈၆)၊ (၆၉၆)၊ (၇၀၆)၊ (၇၁၆)၊ (၇၂၆)၊ (၇၃၆)၊ (၇၄၆)၊ (၇၅၆)၊ (၇၆၆)၊ (၇၇၆)၊ (၇၈၆)၊ (၇၉၆)၊ (၈၀၆)၊ (၈၁၆)၊ (၈၂၆)၊ (၈၃၆)၊ (၈၄၆)၊ (၈၅၆)၊ (၈၆၆)၊ (၈၇၆)၊ (၈၈၆)၊ (၈၉၆)၊ (၉၀၆)၊ (၉၁၆)၊ (၉၂၆)၊ (၉၃၆)၊ (၉၄၆)၊ (၉၅၆)၊ (၉၆၆)၊ (၉၇၆)၊ (၉၈၆)၊ (၉၉၆)၊ (၁၀၀၆)



ဆွေးနွေးချက်

ဆွေးနွေးရရှိသော ကျေးရွာဖွံ့ဖြိုးရေးလုပ်ငန်းများကို ဦးစားပေးအဆင့် ရွေးချယ်သတ်မှတ် ရန်အတွက် လုပ်ငန်းတစ်ခုနှင့်တစ်ခု နှိုင်းယှဉ် အမှတ်ပေးသည့်စနစ်ကိုအသုံးပြုခဲ့ကြပါသည်။

သုံးသပ်ချက်

ဦးစားပေးအဆင့်အလိုက် လူထုဗဟိုပြုစီမံကိန်းမှ ပံ့ပိုးငွေဖြင့်ဆောင်ရွက်ပြီးသော လုပ်ငန်း များ ရှိသကဲ့သို့ အခြားအဖွဲ့အစည်းများနှင့် ချိတ်ဆက်ဆောင်ရွက် ဆောင်ရွက်ရမည့် လုပ်ငန်းများ လည်းရှိပါသည်။ ကိုယ်ထူကိုယ်ထဆောင်ရွက် နိုင်ရေးအတွက်လည်း ကျေးရွာလူထု အစည်းအဝေးပွဲများ တွင် ချပြဆွေးနွေးသွားရန်လိုအပ်မည်ဖြစ်ပါသည်။



ဆွေးနွေးချက်

ကျေးရွာလူထုနှင့်အဖွဲ့အစည်းများ ချိတ်ဆက်ဆောင်ရွက်နေသည့် အနေအထားမှာ အုပ်ချုပ်ရေးအဖွဲ့၊ ကျောင်းကော်မတီအဖွဲ့အမျိုးသမီး/အမျိုးသား အဖွဲ့၊ ဂေါပကအဖွဲ့၊ ကျေးရွာစီ/ထောက်ကော်မတီ အဖွဲ့၊ ရပ်မိရပ်ဖ၊ မူးယစ်ဆေးဝါးအဖွဲ့၊ သမချေးငွေ အဖွဲ့အစည်း များနှင့် ချိတ်ဆက်ဆောင်ရွက်ကြ ပါသည်။ နောင်ကင်းကျေးရွာတွင် မြို့နယ်အထွေထွေအုပ်ချုပ်ရေးဦးစီးဌာန၊ မွေးမြူရေးဌာန၊ စိုက်ပျိုးရေးဌာန၊ လဝက၊ မြို့နယ်ရဲတပ်ဖွဲ့၊ ပညာရေးဌာန၊ လူထုဗဟိုပြုစီမံကိန်း၊ သမချေးငွေ၊ စိုက်ဘဏ် စသည်ဌာနများနှင့် ချိတ်ဆက်ဆောင်ရွက်ခဲ့ပါသည်။ အသက်မွေးဝမ်း ကျောင်းလုပ်ငန်းအတွက် အရင်းအနှီးရရှိရန် မြို့နယ် သမဝါယမအသင်း၊ ချေးငွေပံ့ပိုးသည့်ဌာန၊ အဖွဲ့အစည်းများနှင့်ချိတ်ဆက်ဆောင်ရွက်နိုင်ပြီးစိုက်ပျိုးရေးထုတ်ကုန် တိုးချဲ့ဆောင်ရွက်သင့်ပါသည်။

သုံးသပ်ချက်

ကကက်ကျေးရွာအတွင်းရှိ အဖွဲ့အစည်းများမှာ ချိတ်ဆက်မှုအားကောင်းကြောင်း တွေ့ရပါ သည်။ ပြင်ပအဖွဲ့အစည်းများနှင့် ပတ်သက်၍ မြေစာရင်းဌာန၊ သစ်တောဌာန ၊ မီးသတ်တပ်ဖွဲ့၊ မြို့နယ်အုပ်ချုပ်ရေး၊ လူထုဗဟိုပြုစီမံကိန်း၊ ကျေးလက်ဒေသဖွံ့ဖြိုးတိုးတက်ရေးဦးစီးဌာန၊ စိုက်ဘဏ်တို့နှင့် မှာ ချိတ်ဆက်မှုအားကောင်းပြီး ပညာရေး၊ ကျန်းမာရေးဌာနတို့နှင့်မှာချိတ်ဆက်မှုအနည်းငယ် အားနည်းသေးကြောင်းတွေ့ရပါသည်။ မြို့နယ်ပညာဌာနနှင့်ချိတ်ဆက်မှုအားကောင်းလာပါက ကျေးရွာ ရိုကလေးများ၏ ပညာရေးကောင်းလာမွန်လာမည်ဖြစ်ကြောင်းတွေ့ရပါသည်။



၇။ ပင်ကူအိမ်ဖြင့်သုံးသပ်ခြင်း

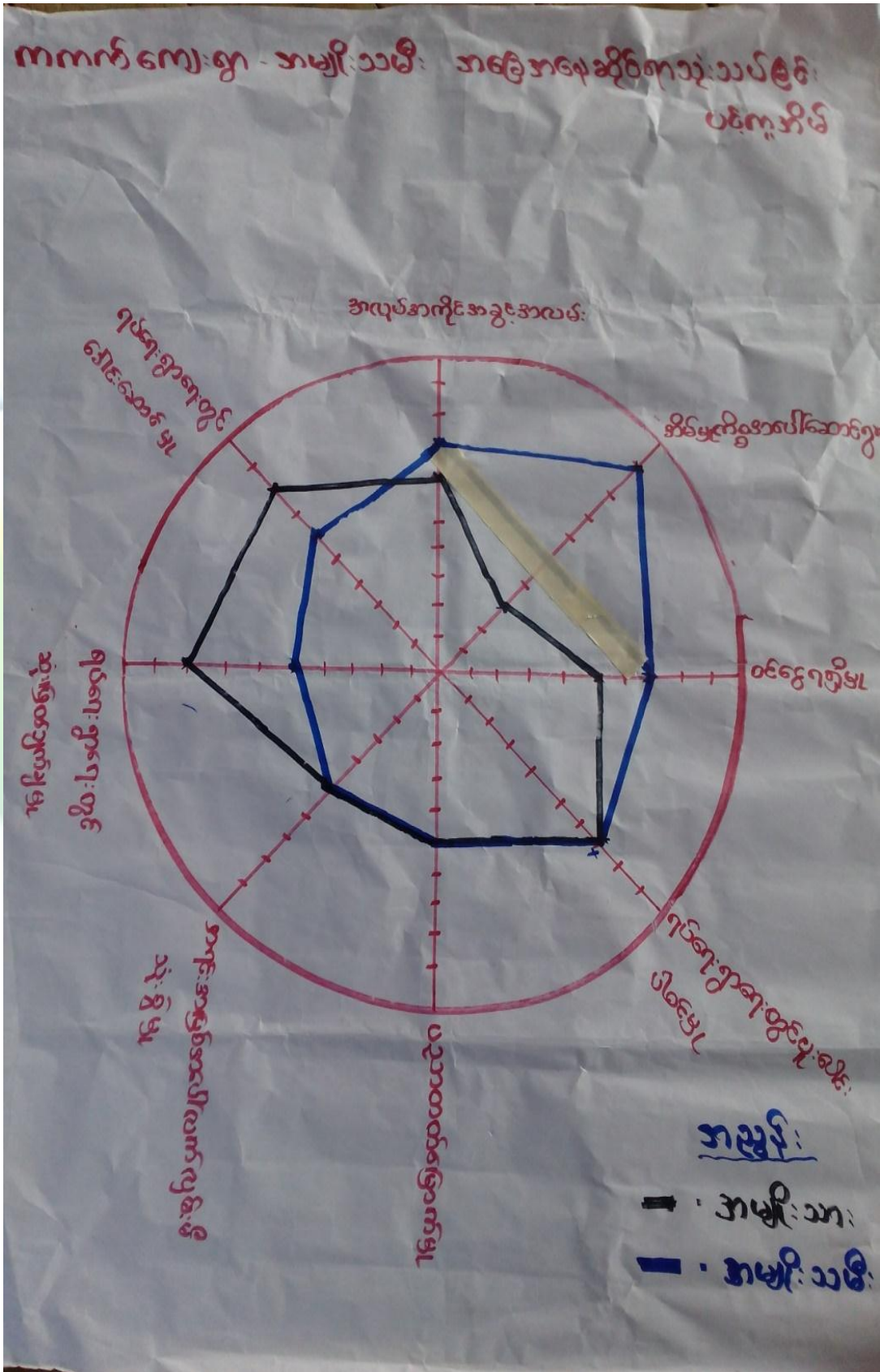



ဆွေးနွေးချက်

အမျိုးသား၊အမျိုးသမီးတန်းတူအခွင့်ရေးရရှိမှုနှင့် ပတ်သက်၍ခေါင်းစဉ်(၈)ခုဖြင့် ဆွေးနွေးခဲ့ကြ ပါသည်။ ယနေ့ခေတ် နေထိုင်မှုစနစ်တွင်ခေါင်းဆောင်မှု၊အလုပ်အကိုင်အခွင့်အလမ်း၊ ပစ္စည်းဥစ္စာပိုင်ဆိုင်မှု၊အရင်းအမြစ်လက်လှမ်းမီမှု၊ဝင်ငွေရရှိမှုနှင့် ပညာတတ်မြောက်မှုစသည့် နေရာများတွင် အမျိုးသားများ မှသာလွန်မှုရှိပြီးအမျိုးသမီးများအားနေရာပေးရန်၊ အိမ်မှုကိစ္စဆောင်ရွက်မှုတွင်အမျိုးသား ဘက်မှအမျိုးသမီးများအားဝိုင်းကူလုပ်ကူပေးကြရန်ဆွေးနွေးခဲ့ကြပါသည်။

သုံးသပ်ချက်

ကကက်ကျေးရွာအနေဖြင့်ခေါင်းဆောင်မှု၊ပူပေါင်းပါဝင်မှုများတွင်အမျိုးသား၊အမျိုးသမီးဆွေးနွေးတိုင်ပင်၍တန်းတူဆုံးဖြတ် ဆောင်ရွက်ကြောင်းတွေ့ရသည်။ ပညာတတ်မြောက်မှု၊ဝင်ငွေရရှိမှု၊အလုပ်အကိုင်အခွင့်အလမ်း၊အရင်းအမြစ် လက်လှမ်းမီမှု များတွင် အမျိုးသားများမှာ အနည်းငယ်သာလွန်၍အိမ်မှုကိစ္စတွင်အမျိုးသမီးများမှ အစစအရာရာဆောင်ရွက်ကြောင်းကိုတွေ့ရပါသည်။ သို့သော်ဤကျေးရွာသည် ကျား၊မရေးရာကွဲပြားမှုအနည်းငယ်သာရှိကြောင်းတွေ့ရှိရပါသည်။



၈။ ကျားမရေးရာကိုခွဲခြမ်းစိတ်ဖြာခြင်း

ကတက်အုပ်စု ၊ ကတက်ကျေးရွာ ဖွဲ့ဆိုရေးမှူး ဦးခြင်္စင်၊ စိတ်ဖြာခြင်း

စာသုံးဖြူခြင်း ၊ ထိန်းချုပ်ခြင်း အမျိုးသမီး

ကျား	မ	ကျား+မ	ကျား	မ	ကျား+မ
		ထွေး ဝါ			ဇွန် ဝက်
		မျိုးစာ ၃			ယယ် ပါ
		ကျွန်း ရွာ			ထွေး ဝက်
		ဇွန် ဝက်			ကျွန်း ရွာ
		ယယ် ပါ			မျိုးစာ ၃



ဆွေးနွေးချက်

ကကက်ကျေးရွာအတွင်းတွင် ကျား၊မရေးရာခွဲခြမ်းစိတ်ဖြာခြင်းနှင့် ပတ်သက်၍ အမျိုးသားများသစ်ဝါးလှည်းလယ်၊ ကျွဲ၊နွားများကိုအသုံးပြုမှုရှိပြီး အမျိုးသမီးများမှာ တောထွက် ပစ္စည်း၊အိမ်မွေးတိရစ္ဆာန်၊ရွှေကိုအသုံးပြုမှုရှိကြောင်းဆွေးနွေးခဲ့ကြပါသည်။စပါး၊ပဲ၊နှမ်း၊သဲ၊ကျောက်များ ကို ကျား၊မနှစ်မျိုးစလုံးက အသုံးပြုကြကြောင်းကိုဆွေးနွေးခဲ့ကြပါသည်။ ထိန်းချုပ်မှုပိုင်းတွင် အမျိုးသားများမှသစ်ဝါး၊ကျွဲ၊နွား၊ကျောက်၊သဲများကိုထိန်းချုပ်နိုင်သော်လည်းအမျိုးသမီးများမှာရွှေ၊ရေတို၊ ကိုထိန်းချုပ်နိုင်မှုရှိကြောင်းဆွေးနွေးခဲ့ကြပါသည်။ လှည်းလယ်၊အိမ်မွေးတိရစ္ဆာန်၊ ဆန်၊စပါးတို့ကို အမျိုးသား၊သမီးနှစ်ဦးစလုံးက ထိန်းချုပ်ခဲ့ကြောင်းကို ဆွေးနွေးခဲ့ကြပါသည်။

သုံးသပ်ချက်

ကကက်ကျေးရွာအတွင်းတွင် ကျား၊မရေးရာနှင့်ပတ်သက်ပြီး အမျိုးသားများက ကျွဲ၊နွားများကို အသုံးပြုမှုရှိပြီးအမျိုးသမီးများကရွှေကိုသာအသုံးပြုမှုရှိကြောင်းတွေ့ရပါသည်။ စပါး၊ပဲ၊ နှမ်း၊ ငွေကြေး၊သစ်တောထွက်ပစ္စည်းနှင့် အိမ်မွေးတိရစ္ဆာန်တို့ကို ကျား၊မနှစ်ဦးစလုံးက သုံးစွဲမှုရှိ ကြောင်း တွေ့ရပါသည်။ အမျိုးသားများကသဲကိုထိန်းချုပ်မှုရှိပြီးအမျိုးသမီးများ အနေဖြင့်ထိန်းချုပ်မှု မရှိကြောင်းတွေ့ရပါသည်။ကျား၊မနှစ်မျိုးစလုံးမှာရွှေ၊စပါး၊ပဲ၊နှမ်း၊ကျွဲ၊နွား၊ငွေကြေး၊အိမ်မွေးတိရစ္ဆာန်တို့ကို ထိန်းချုပ်မှု ရှိကြောင်း တွေ့ရပါသည်။



ဆွေးနွေးချက်

ကကက်ကျေးရွာရှိကလေးများအခန်းမလုံလောက်စွာပညာသင်ကြားနိုင်ရန်စာသင်ကျောင်း၊ မူကြိုကျောင်းဆောင်များဆောက်လုပ်နိုင်ပြီးလမ်းခရီးအဆင်ပြေ၍စီးပွားရေးများအဆင်ပြေလာစေရန်လမ်း တံတားများဆောက်လုပ်လုပ်နိုင်ခြင်း၊ ဗဟုသုတဖွံ့ဖြိုးတိုးတက်လာစေရန်စာကြည့်တိုက်များဆောက်လုပ်ခြင်း ၊ သောက်သုံးရေလုံလောက်မှုရှိစေရန်စက်ရေတွင်းရေကန်များတည်ဆောက်ခြင်း၊ အုပ်စုတွင်းလမ်းများကောင်းမွန်ပြီးလျှပ်စစ်မီးများလင်းခြင်းဖြင့်ကျေးရွာဖွံ့ဖြိုးရေးမော်ဒန်များကို ဆွေးနွေးခဲ့ကြပါသည်။

စပါးပဲ၊ နှမ်းကိုလုပ်ကိုင်ကြသော်လည်း နည်းပညာမရှိမှုတို့ကြောင့် သီးနှံထွက်နှုန်းကျဆင်းကြောင်းကိုဆွေးနွေးခဲ့ကြပါသည်။ စိုက်ပျိုးရေးနည်းပညာ၊ မွေးမြူရေးနည်းပညာ၊ ဆိုင်ကယ်ပြင်သင်တန်း၊ လက်မှုပညာများတတ်မြောက်ပါကလူမှုစီးပွား၊ ကျန်းမာရေးများအဆင်ပြေပြီးဖွံ့ဖြိုးတိုးတက်သောကျေးရွာဖြစ်လာစေ တာမည်ဆိုသည်အကြောင်းကို ဆွေးနွေးခဲ့ကြပါသည်။

သုံးသပ်ချက်

ကကက်ကျေးရွာသို့စီမံကိန်းများဝင်ရောက်မှုကြောင့်စာသင်ကျောင်း၊ မူကြိုကျောင်း၊ စာကြည့်တိုက်၊ လမ်း၊ တံတား၊ ရေတွင်းရေကန်များဆောက်လုပ်နိုင်မည်ဆိုပါက အသိပညာဖွံ့ဖြိုးတိုးတက်လာမည်ဖြစ်ကြောင်းတွေ့ရပါသည်။ စိုက်ပျိုးရေးနည်းပညာ၊ မွေးမြူရေးနည်းပညာများရရှိပါက သီးနှံအထွက်နှုန်းတိုးပြီးစီးပွားရေးအဆင်ပြေလာမည်ဖြစ်ကြောင်းကိုတွေ့ရှိရပါသည်။ ကိုယ်ပိုင်လုပ်ငန်းများ ရှိခြင်းကြောင့် ဝင်ငွေများရရှိနိုင်ပြီးကျန်းမာရေး၊ လူမှုရေး၊ ပညာရေး၊ စီးပွားရေး အဆင်ပြေလာမည်ဟုမော်ဒန်များ ထားကြောင်းကို တွေ့ရှိရပါသည်။



၇။ ကျေးရွာကော်မတီဖွဲ့စည်းခြင်းနှင့်ဖွံ့ဖြိုးရေးစီမံချက်ရေးဆွဲခြင်း မှတ်တမ်းဓါတ်ပုံများ



မိတ်ဆက်အစည်းဝေးမှတ်တမ်းဓါတ်ပုံ



စေတနာ့ဝန်ထမ်းရွေးချယ်ခြင်း မှတ်တမ်းဓါတ်ပုံ



ကော်မတီဖွဲ့စည်းခြင်းမှတ်တမ်းဓာတ်ပုံ



ကျေးရွာဖွံ့ဖြိုးရေးစီမံချက်ရေးဆွဲခြင်း မှတ်တမ်းဓာတ်ပုံ



အမျိုးသားအုပ်စု မှတ်တမ်းခါတ်ပုံ



အမျိုးသမီးအုပ်စု မှတ်တမ်းခါတ်ပုံ



ထိခိုက်လွယ်အုပ်စု မှတ်တမ်းခါတ်ပုံ



လူငယ်အုပ်စု မှတ်တမ်းခါတ်ပုံ



၈။ ကော်မတီစာရင်း

(၈၈၈၈)ကျေးရွာ စီမံကိန်းအထောက်အကူပြုကော်မတီ

(၈၈၈၈)အုပ်စု

(၂၀၀၂)နှစ် စီမံကိန်းစက်ဝန်း

စဉ်	အမည်	ရာထူး
၁။	ဦးဝင်း နု	ကျေးရွာစီ/ထောက်ဥက္ကဋ္ဌ
၂။		ကျေးရွာစီ/ထောက်ဥက္ကဋ္ဌ
၃။	ဦးစင်ဖေဖိုးလတ်	ဝယ်ယူရေးခေါင်းဆောင်
၄။	ဒေါ်စာမာမာ	ဝယ်ယူရေးဆပ်ကော်မတီမှတ်တမ်းထိန်း
၅။		ဝယ်ယူရေးဆပ်ကော်မတီအဖွဲ့ဝင်
၆။	ဦးလှလှ	စောင့်ကြည့်ကြီးကြပ်ရေးခေါင်းဆောင်
၇။	ဒေါ်ခွန်းစာမာ	စောင့်ကြည့်ကြီးကြပ်ရေးအဖွဲ့ဝင်
၈။		စောင့်ကြည့်ကြီးကြပ်ရေးအဖွဲ့ဝင်
၉။	ဦးဦးစို	လည်ပတ်/ပြင်ထိန်းခေါင်းဆောင်
၁၀။	ဒေါ်စာမာမာ	လည်ပတ်/ပြင်ထိန်းအဖွဲ့ဝင်
၁၁။		လည်ပတ်/ပြင်ထိန်းအဖွဲ့ဝင်
၁၂။	ဦးမိုးစာမာ	ဝေဖန်အကြံပြုဖြေရှင်းရေးအဖွဲ့ဝင်
၁၃။	ဒေါ်မခွဲ	ဝေဖန်အကြံပြုဖြေရှင်းရေးအဖွဲ့ဝင်
၁၄။	ဦးဝင်းစော	စေတနာ့ဝန်ထမ်း
၁၅။	ဒေါ်မြဲမြဲ	စေတနာ့ဝန်ထမ်း
၁၆။	ဦးဥင်ဝင်း	ကျေးရွာငွေစာရင်းကိုင်



(မကက)ကျေးရွာ စီမံကိန်းအထောက်အကူပြုကော်မတီ

(မကက)အုပ်စု

(ဒုတိယ)နှစ် စီမံကိန်းစက်ဝန်း

စဉ်	အမည်	ရာထူး
၁။	ဦးဝင်း ဣ	ကျေးရွာစီ/ထောက်ဥက္ကဋ္ဌ
၂။	ဒေါ်မန့်(ခ)	ကျေးရွာစီ/ထောက်ဥက္ကဋ္ဌ
၃။	ဦးဖြူဖွင့်ဦး	ဝယ်ယူရေးခေါင်းဆောင်
၄။	ဒေါ်တင်မာဦး	ဝယ်ယူရေးဆပ်ကော်မတီမှတ်တမ်းထိန်း
၅။	ဦးဇေတောင်	ဝယ်ယူရေးဆပ်ကော်မတီအဖွဲ့ဝင်
၆။	ဦးလူဇော်	စောင့်ကြည့်ကြီးကြပ်ရေးခေါင်းဆောင်
၇။	ဒေါ်ဂွမ်းတင်	စောင့်ကြည့်ကြီးကြပ်ရေးအဖွဲ့ဝင်
၈။	ဒေါ်ခင်မာစော	စောင့်ကြည့်ကြီးကြပ်ရေးအဖွဲ့ဝင်
၉။	ဦးမြင့်စို	လည်ပတ်/ပြင်ထိန်းခေါင်းဆောင်
၁၀။	ဒေါ်ခင်အင်းမေ	လည်ပတ်/ပြင်ထိန်းအဖွဲ့ဝင်
၁၁။	ဒေါ်မစောဇော်	လည်ပတ်/ပြင်ထိန်းအဖွဲ့ဝင်
၁၂။	ဦးဖြူတင်	ဝေဖန်အကြံပြုဖြေရှင်းရေးအဖွဲ့ဝင်
၁၃။	ဒေါ်မန့်(၂)	ဝေဖန်အကြံပြုဖြေရှင်းရေးအဖွဲ့ဝင်
၁၄။	ဦးဝင်းမောင်မောင်	စေတနာ့ဝန်ထမ်း
၁၅။	ဒေါ်ချိုအေး	စေတနာ့ဝန်ထမ်း
၁၆။	ဦးဇော်ဝင်း	ကျေးရွာငွေစာရင်းကိုင်



(၈၈၈) ကျေးရွာ စီမံကိန်းအထောက်အကူပြုကော်မတီ

(၈၈၈) အုပ်စု

(၈၈၈) နှစ် စီမံကိန်းစက်ဝန်း

စဉ်	အမည်	ရာထူး
၁။	ဦးဝင်းစို	ကျေးရွာစီ/ထောက်ဥက္ကဋ္ဌ
၂။	ဒေါ်မန့် (၁)	ကျေးရွာစီ/ထောက်ဥက္ကဋ္ဌ
၃။	ဦးဖြူဖွဲ့ ဦး	ဝယ်ယူရေးခေါင်းဆောင်
၄။	ဒေါ်စာင်မာဦး	ဝယ်ယူရေးဆပ်ကော်မတီမှတ်တမ်းထိန်း
၅။	ဦးချစ်အောင်	ဝယ်ယူရေးဆပ်ကော်မတီအဖွဲ့ဝင်
၆။	ဦးလဖြူ	စောင့်ကြည့်ကြီးကြပ်ရေးခေါင်းဆောင်
၇။	ဒေါ်ဂွမ်းအောင်	စောင့်ကြည့်ကြီးကြပ်ရေးအဖွဲ့ဝင်
၈။	ဒေါ်ခင်မာအေး	စောင့်ကြည့်ကြီးကြပ်ရေးအဖွဲ့ဝင်
၉။	ဦးမျိုးစို	လည်ပတ်/ပြင်ထိန်းခေါင်းဆောင်
၁၀။	ဒေါ်သောင်းစေ	လည်ပတ်/ပြင်ထိန်းအဖွဲ့ဝင်
၁၁။	ဒေါ်မရောင်	လည်ပတ်/ပြင်ထိန်းအဖွဲ့ဝင်
၁၂။	ဒေါ်မန့် (၂)	ဝေဖန်အကြံပြုဖြေရှင်းရေးအဖွဲ့ဝင်
၁၃။	ဦးမျိုးစာင်	ဝေဖန်အကြံပြုဖြေရှင်းရေးအဖွဲ့ဝင်
၁၄။	ဦးစင်မင်းမောင်	စေတနာ့ဝန်ထမ်း
၁၅။	ဒေါ်ခမ်းအေး	စေတနာ့ဝန်ထမ်း
၁၆။	ဦးစွန်ဝင်း	ကျေးရွာငွေစာရင်းကိုင်



(၈၈၈) ကျေးရွာ စီမံကိန်းအထောက်အကူပြုကော်မတီ

(၈၈၈) အုပ်စု

(၈၅၅) နှစ် စီမံကိန်းစက်ဝန်း

စဉ်	အမည်	ရာထူး
၁။	ဦးဝင်းဥို	ကျေးရွာစီ/ထောက်ဥက္ကဋ္ဌ
၂။	ဒေါ်မန့် (၁)	ကျေးရွာစီ/ထောက်ဥက္ကဋ္ဌ
၃။	ဦးဖြူဖြူ	ဝယ်ယူရေးခေါင်းဆောင်
၄။	ဒေါ်စာမာဦး	ဝယ်ယူရေးဆပ်ကော်မတီမှတ်တမ်းထိန်း
၅။	ဦးဇေယျာ	ဝယ်ယူရေးဆပ်ကော်မတီအဖွဲ့ဝင်
၆။	ဦးမင်းမင်း	စောင့်ကြည့်ကြီးကြပ်ရေးခေါင်းဆောင်
၇။	ဒေါ်စုစု	စောင့်ကြည့်ကြီးကြပ်ရေးအဖွဲ့ဝင်
၈။	ဒေါ်ခင်အေး	စောင့်ကြည့်ကြီးကြပ်ရေးအဖွဲ့ဝင်
၉။	ဦးမျိုးမိုး	လည်ပတ်/ပြင်ထိန်းခေါင်းဆောင်
၁၀။	ဒေါ်စာမာမေ	လည်ပတ်/ပြင်ထိန်းအဖွဲ့ဝင်
၁၁။	ဒေါ်မာမာ	လည်ပတ်/ပြင်ထိန်းအဖွဲ့ဝင်
၁၂။	ဦးမျိုးစာ	ဝေဖန်အကြံပြုဖြေရှင်းရေးအဖွဲ့ဝင်
၁၃။	ဒေါ်မန့် (၂)	ဝေဖန်အကြံပြုဖြေရှင်းရေးအဖွဲ့ဝင်
၁၄။	ဦးမင်းမင်း	စေတနာ့ဝန်ထမ်း
၁၅။	ဒေါ်စုစု	စေတနာ့ဝန်ထမ်း
၁၆။	ဦးစုစု	ကျေးရွာငွေစာရင်းကိုင်



၉။ ပုံစံ(၁) ကျေးရွာအခြေခံချက်လက်များ

ပုံစံ - ၈ - ၁ ကျေးရွာအခြေခံအချက်အလက်များ (Form PC 1)

လမ်းညွှန်ချက်၊ ကျေးရွာတစ်ရွာသို့ ပထမဆုံးမိတ်ဆက်ခရီး သွားရောက်သောအခါ လူထုစည်းရုံးရေးမှူးသည် ကျေးရွာခေါင်းဆောင်များအား ကျေးရွာအချက်အလက်များကို မေတ္တာရပ်ခံ၍ တောင်းခံရသည်။ ဤအချက်အလက်များကို စီမံကိန်းမိတ်ဆက်အစည်းပေးမတိုင်မီတောင်းခံရမည်။ စီမံကိန်းမိတ်ဆက်အစည်းပေးတွင် လူထုစည်းရုံးရေးမှူးသည် ဤအချက်အလက်များအား စစ်ဆေးပြီး မှန်ကန်အောင်ပြုလုပ်ရမည်။ ပြီးနောက်တွင် လူထုစည်းရုံးရေးမှူးမှ သတင်းအချက်အလက်ထံသို့ Tablets မှ တစ်ဆင့် ဖြည့်သွင်းရမည်။

ကျေးရွာခေါင်းဆောင် အမည် <u>ဒေါ်ခင်စု</u>	ကျေးရွာခေါင်းဆောင်၏ ဖုန်းနံပါတ် <u>၀၉-၉၅၅၅၅၅၅</u>	လူထုစည်းရုံးရေးမှူး၏ အမည် <u>ဒေါ်ခင်မာမာ</u>
ပြည်နယ်/တိုင်းဒေသကြီး <u>ခမာ</u>	မြို့နယ် <u>ပင်မည်ရွာ</u>	ကျေးရွာအုပ်စု <u>ကကက</u>
		ကျေးရွာ <u>ကကက</u>

က။ လူဦးရေ

လူမျိုးစု	အိမ်ထောင်စုအရေအတွက်	ကိုးကွယ်သည့်ဘာသာ	အိမ်ထောင်စုအရေအတွက်
လူမျိုးစု (၁) <u>ဗမာ</u>	<u>၅၇</u>	ဘာသာ (၁) <u>ဗုဒ္ဓ</u>	<u>၅၇</u>
လူမျိုးစု (၂) -----		ဘာသာ (၂) -----	
လူမျိုးစု (၃) -----		ဘာသာ (၃) -----	
လူမျိုးစုစုစု -----		ဘာသာစုစု -----	
အခြား	အရေအတွက်		
မသန်စွမ်းသူများ	<u>၆ - ၁</u>		<u>၁</u>
သက်ကြီးရွယ်အိုများ (၆၅ နှစ် နှင့် အထက်)	<u>၈-၅၂၆-၈</u>		<u>၁၂</u>
စံဘေးရောင်			

လူဦးရေ	အမျိုးသား (အရေအတွက်)	အမျိုးသမီး (အရေအတွက်)
လူမျိုးစု (၁) -----	<u>၁၄၅</u>	<u>၁၅၃</u>
လူမျိုးစု (၂) -----		
လူမျိုးစု (၃) -----		
အခြား		
အိမ်ထောင်စုဦးစီး	<u>၉၃</u>	<u>၁၄</u>

(ခ) အခြေခံအဆောက်အအုံ အသုံးအဆောင်များ

စာသင်ကျောင်း	အမှတ် ဖြစ်ပါ	ကျန်းမာရေး	အမှတ် ဖြစ်ပါ	ဘာသာရေး အဆောက်အအုံများ	အမှတ် ဖြစ်ပါ
အသက်တန်းကျောင်း	<input type="checkbox"/>	ဆေးရုံ	<input type="checkbox"/>	စေတီ	<input type="checkbox"/>
အလယ်တန်းကျောင်း	<input type="checkbox"/>	ကျန်းမာရေးဌာန	<input type="checkbox"/>	ဘုန်းကြီးကျောင်း	<input checked="" type="checkbox"/>
မူလတန်းကျောင်း	<input checked="" type="checkbox"/>	ကျန်းမာရေးဌာနခွဲ	<input type="checkbox"/>	ဟိန္ဒူဘုရားကျောင်း	<input type="checkbox"/>
မူကြိုကျောင်း	<input type="checkbox"/>	ဆေးပေးခန်း	<input type="checkbox"/>	ခရစ်ယာန်ကျောင်း	<input type="checkbox"/>
အခြား	<input type="checkbox"/>	အခြား	<input type="checkbox"/>	ဗလီ	<input type="checkbox"/>
				အခြား	<input type="checkbox"/>
မှတ်ချက်		မှတ်ချက်		မှတ်ချက်	



(ဂ) ကျွမ်းကျင်သူများမှတ်တမ်း (ကျေးရွာတွင်နေထိုင်သော သို့မဟုတ် တံခြားရွာမှလာရောက်သော ကျွမ်းကျင်သူများ)

(၁) စာသင်ကျောင်း			(၂) ကျန်းမာရေး			(၃) လက်မှုပညာရှင်		
	ရွာတွင်နေထိုင်သူ	အခြားရွာမှလာသူ		ရွာတွင်နေထိုင်သူ	အခြားရွာမှလာသူ		ရွာတွင်နေထိုင်သူ	အခြားရွာမှလာသူ
မူလတန်းပြဆရာ/မ	<input checked="" type="checkbox"/>	<input checked="" type="checkbox"/>	ဆရာဝန်	<input type="checkbox"/>	<input type="checkbox"/>	လက်သမား	<input checked="" type="checkbox"/>	<input type="checkbox"/>
အထက်တန်းပြဆရာ/မ	<input type="checkbox"/>	<input type="checkbox"/>	လက်ထောက်ကျန်းမာရေးမှူး	<input type="checkbox"/>	<input type="checkbox"/>	ပန်းရံ	<input checked="" type="checkbox"/>	<input type="checkbox"/>
အလယ်တန်းပြဆရာ/မ	<input type="checkbox"/>	<input type="checkbox"/>	အမျိုးသမီးကျန်းမာရေးဆရာမ	<input type="checkbox"/>	<input type="checkbox"/>	လျှပ်စစ်ကျွမ်းကျင်ပီးသမား	<input type="checkbox"/>	<input type="checkbox"/>
မူကြိုဆရာ/မ	<input type="checkbox"/>	<input type="checkbox"/>	သားဖွားရေးဆရာမ	<input checked="" type="checkbox"/>	<input type="checkbox"/>	ရေပိုက်သွယ်သူ	<input type="checkbox"/>	<input type="checkbox"/>
အခြား	<input type="checkbox"/>	<input type="checkbox"/>	ပြည်သူ့ကျန်းမာရေးလုပ်သား	<input type="checkbox"/>	<input type="checkbox"/>	စက်ပြင်ဆရာ	<input type="checkbox"/>	<input type="checkbox"/>
မှတ်ချက်			မှတ်ချက်	၄		မှတ်ချက်		

(ဃ) ကျေးရွာသို့ ရောက်ရှိနိုင်သည့် လမ်းအခြေအနေ / ကျေးရွာတစ်ရွာသည် ၎င်း၏ ကျေးရွာအုပ်စုနှင့် ဆက်သွယ်ထားသော လမ်းအခြေအနေ (အောက်ပါတို့ကိုပိုင်းပါ)

ကျောက်ကြမ်းလမ်း: ကတ္တရာလမ်း: ကွန်ကရစ်လမ်း: မော်တော်ဆိုင်ကယ်လမ်း:
 ကျောက်ခင်းလမ်း: မြေသားလမ်း: လူသွားလမ်း: အခြား: _____

(င) ကျေးရွာဖွံ့ဖြိုးမှုစီမံချက်

- (၁) လူထုဗဟိုပြုစီမံကိန်းမစတင်မီ ဤကျေးရွာတွင်ကျေးရွာဖွံ့ဖြိုးမှုစီမံချက်ရှိခဲ့ပါသလား? ပိုင်းပါ
ရှိပါသည်/မရှိပါ/မသိပါ
- (၂) ရှိခဲ့ပါလျှင် ဤစီမံချက်ကို မည်သည့် ခုနှစ်တွင်ပြင်ဆင်ခဲ့ပါသနည်း? နှစ်-----/မသိပါ
- (၃) ဤစီမံချက်ကို မြို့နယ်မှအတည်ပြုခဲ့ပါသလား? ပြုခဲ့ပါသည်/မပြုခဲ့ပါ/မသိပါ

(စ) ခရီးအကွာအဝေး

- (၁) ဤကျေးရွာ၏ဗဟိုမှ ၎င်းကျေးရွာအုပ်စု၏ဗဟိုအထိ ခရီးမိုင်မည်မျှကွာဝေးသနည်း? မိုင်-----/မသိပါ
- (၂) ဤကျေးရွာမှ ၎င်းကျေးရွာအုပ်စုဗဟိုအထိ သွားလာရာတွင်ကြာမြင့်သည့်အချိန်။

ခြောက်သွေ့ရာသီတွင်ကြာချိန်----- ထော်လာဂျီ/မော်တော်ဆိုင်ကယ်/ခြေလျင်/လား/မော်တော်ဘုတ်/
 အခြား: -----
 မိုးရာသီတွင်ကြာချိန်----- ထော်လာဂျီ/မော်တော်ဆိုင်ကယ်/ခြေလျင်/လား/မော်တော်ဘုတ်/
 အခြား: -----

(ဆ) ပတ်ဝန်းကျင်ဆိုင်ရာ သဘာဝဘေးအန္တရာယ်

ဤကျေးရွာတွင် ရေကြီးခြင်းကဲ့သို့ သဘာဝဘေးအန္တရာယ်ကျရောက်ဖူးခြင်း ရှိပါသလား။
 မရှိပါ ရှိပါသည် ရှိလျှင်ဖော်ပြပါ -----

(ဇ) ကျေးရွာတွင် ဖွဲ့စည်းထားသော အဖွဲ့အစည်းများ

လူထုဗဟိုပြုစီမံကိန်းမတိုင်မီ ဤကျေးရွာတွင် ကျေးရွာဖွံ့ဖြိုးရေးအတွက် အစိုးရ (သို့) ရွာသားများကိုယ်တိုင်(သို့) စီမံကိန်းတစ်ခုခုမှ ဖွဲ့စည်းထားသည့် အဖွဲ့အစည်းများရှိပါသလား။

- (၁) -----
- (၂) -----



(ရ) အထွေထွေအုပ်ချုပ်ရေး ဦးစီးဌာန (GAD) မှ မှတ်တမ်းတင်ထားခြင်း
 ဤကျေးရွာသည် အထွေထွေအုပ်ချုပ်ရေး ဦးစီးဌာန (GAD) မှ မှတ်တမ်းတင်ထားမှု ရှိပါသလား။
 မရှိပါ ရှိပါသည်

ကျေးရွာခေါင်းဆောင်

အမည် မြဝင်းဦး

လက်မှတ် [Signature] နေ့စွဲ 16.10.2017

လူထုစည်းရုံးရေးမှူး

အမည် မြအောင်မင်းထိုက်

[Signature] 16.10.2017



၁၀။ပုံစံ ၈ ပြင်ဆင်ရေးစာရွက်အချိန်ဇယား

၁-၈-၂ - စီမံကိန်းစက်ဝန်းအချိန်ဇယား (PC 2)

လမ်းညွှန်များ သက်ဆိုင်ရာလူထုစည်းရုံးရေး/လက်ထောက်နည်းပညာများမှ စီမံကိန်းစက်ဝန်းအဆင့်တစ်ခုစီပြီးစီးပုံစံ၊ ကျေးရွာနှင့် ကျေးရွာအုပ်စုအတွက် ဤပုံစံကို ပြုပြင်ဆွဲရေးရမည်။

စာရွက်အမျိုးအမည်/အမျိုးအမည် အမည် ဦးစောဇော်လှိုင်

နေ့စွဲ စက်ဝန်းအားအမှတ်ကြိုပုံပါ စက်ဝန်း(၁) စက်ဝန်း(၂) စက်ဝန်း(၃) စက်ဝန်း(၄)

ပြင်ဆင်ရမည့်/တိုင်း ခရီးလမ်း မြို့နယ် ယင်းလမ်းအမှတ် ကျေးရွာအုပ်စု စာရွက် ကျေးရွာ စာရွက်

စီမံကိန်းစက်ဝန်းအဆင့်များ	နေ့စွဲ		အစည်းအဝေးအတွက်ရောက်သူအရေအတွက်			
	စတင်သည့်နေ့	ပြီးဆုံးသည့်နေ့	အမျိုးသားအရေအတွက်	အမျိုးသမီးအရေအတွက်	အိမ်ထောင်စုအရေအတွက်	လူမျိုးစုအရေအတွက်နှင့် လူမျိုးစုအမည်
၁။ ကျေးရွာစီမံကိန်း မိတ်ဆက်အစည်းအဝေး	16.10.2017	16.10.2017	10	၁၉	၄၀	၄၀ ၁၈၇
၂။ ကျေးရွာဖွံ့ဖြိုးရေး စီမံချက်ရေးဆွဲခြင်းအစည်းအဝေး	16.10.2017	16.10.2017	10	၁၉	၄၀	၄၀ ၁၈၇
၃။ ကျေးရွာအုပ်စု လှုပ်လှန်ဆုံးဖြတ်ချက်ချမှတ်ခြင်းအစည်းအဝေး						
၄။ မြို့နယ်အဆင့် စီမံကိန်းရေးဆွဲရေး နှင့် အကောင်အထည်ဖော်ရေးကော်မတီ၏ စီမံကိန်း သုံးသပ်မှုအစည်းအဝေး						
၅။ မြို့နယ် စီမံကိန်းရေးဆွဲရေး နှင့် အကောင်အထည်ဖော်ရေး ကော်မတီ၏ ဖြေဆိုမှုကို ရွာသို့ အသိပေးအကြောင်းကြားသည့် အစည်းအဝေး			၈၀	၈၀	၈၀	၈၀
၆။ စီမံကိန်းလုပ်ငန်းဆွဲချက်ရေးဆွဲခြင်းအစည်းအဝေး						
၆.၁။ စီမံကိန်းလုပ်ငန်း အကောင်အထည်ဖော်ရေးအစီအစဉ် ရေးဆွဲခြင်း						



၁၁။ပုံစံ ၀၃ ကျေးရွာဖွံ့ဖြိုးရေးဦးစားပေးအစီအစဉ်ရေးဆွဲခြင်း



ပုံစံ - ၀ - ၃ ကျေးရွာဖွံ့ဖြိုးရေး ဦးစားပေးအစီအစဉ် (Form PC 3)

လမ်းညွှန်ချက်၊ အဆင့်(၃) ကျေးရွာမှော်မှန်းချက်အစည်းအဝေး ပြီးဆုံးသောအခါ ကျေးရွာစီမံကိန်း အထောက်အကူပြု ကော်မတီသည် လူထုစည်းရုံးရေးမှူးအကူအညီဖြင့် ဤပုံစံကိုပြည့်စုံအောင် ဖြည့်သွင်းရမည်။

လူထုစည်းရုံးရေးမှူး/ဝန်ထမ်း အမည် ဦးကျော်မင်းထိုက်

နေ့စွဲ 16.10.2017 စက်ဝန်းအား အမှတ်ခြစ်ပါ (V) စက်ဝန်း(၁)
 စက်ဝန်း(၂) စက်ဝန်း(၃) စက်ဝန်း(၄)

ပြည်နယ်/တိုင်း	မြို့နယ်	ကျေးရွာအုပ်စု	ကျေးရွာ
ခရိုင်	ပင်လယ်ဘူး	ကကက	ကကက

က။ အခက်အခဲအတားအဆီးများအားဆွေးနွေးခြင်း - ယခုလက်ရှိအခြေအနေတွင် ဤကျေးရွာဖွံ့ဖြိုးတိုးတက်ရေးအတွက် အဓိက အခက်အခဲအတားအဆီးများသည် မည်သည်များဖြစ်ပါသနည်း။ (အမျိုးသား/သမီး အနည်းဆုံးအခက်အခဲ ၅ ခုစီဖော်ပြပါ)

အမျိုးသား အဖွဲ့မှ တင်ပြသောအခက်အခဲအတားအဆီးများ		အမျိုးသမီး အဖွဲ့မှတင်ပြသောအခက်အခဲအတားအဆီးများ	
၁	စာသင်ကျောင်း မကောင်း ဖြစ်	၁	စားနပ်ရိက္ခာ မကောင်း ဖြစ်
၂	ဆေးရုံ မကောင်း စားနပ်ရိက္ခာ မကောင်း	၂	စားနပ်ရိက္ခာ မကောင်း ဖြစ်
၃	မူကြိုပညာရေး မကောင်း	၃	မူကြိုပညာရေး မကောင်း
၄	ဝန်ထမ်း နည်းပါး ဖြစ်	၄	ပစ္စည်း အားလုံး မလုံလောက် ဖြစ်
၅	ကျေးရွာအုပ်စု အဖွဲ့အစည်း မကောင်း	၅	ကျေးရွာအုပ်စု အဖွဲ့အစည်း မကောင်း
၆	လမ်း မကောင်း ဖြစ်	၆	လမ်း မကောင်း ဖြစ်
၇	စာသင်ကျောင်း မကောင်း ဖြစ်	၇	စာသင်ကျောင်း မကောင်း ဖြစ်
၈	ကျေးရွာအုပ်စု အဖွဲ့အစည်း မကောင်း	၈	ကျေးရွာအုပ်စု အဖွဲ့အစည်း မကောင်း
၉	ကျေးရွာအုပ်စု အဖွဲ့အစည်း မကောင်း	၉	ကျေးရွာအုပ်စု အဖွဲ့အစည်း မကောင်း
၁၀	လမ်း မကောင်း ဖြစ်	၁၀	လမ်း မကောင်း ဖြစ်
၁၁	စာသင်ကျောင်း မကောင်း ဖြစ်	၁၁	စာသင်ကျောင်း မကောင်း ဖြစ်
၁၂	ကျေးရွာအုပ်စု အဖွဲ့အစည်း မကောင်း	၁၂	ကျေးရွာအုပ်စု အဖွဲ့အစည်း မကောင်း
၁၃	ကျေးရွာအုပ်စု အဖွဲ့အစည်း မကောင်း	၁၃	ကျေးရွာအုပ်စု အဖွဲ့အစည်း မကောင်း
၁၄	လမ်း မကောင်း ဖြစ်	၁၄	လမ်း မကောင်း ဖြစ်

ခ။ မှော်မှန်းခြင်း - နောင်လာမည့် (၅)နှစ် အတွင်း ကျေးရွာဖွံ့ဖြိုးရေး မှော်မှန်းလျာထားချက်များအား တင်ပြပါ။

အမျိုးသားအဖွဲ့မှ တင်ပြသောမှော်မှန်းချက်များ		အမျိုးသမီးအဖွဲ့မှ တင်ပြသောမှော်မှန်းချက်များ	
၁	စာသင်ကျောင်း မကောင်း ဖြစ်	၁	စာသင်ကျောင်း မကောင်း ဖြစ်
၂	ကျေးရွာအုပ်စု အဖွဲ့အစည်း မကောင်း	၂	ကျေးရွာအုပ်စု အဖွဲ့အစည်း မကောင်း
၃	မူကြိုပညာရေး မကောင်း	၃	မူကြိုပညာရေး မကောင်း



၄	သင်္ကြာစုစုရှင်ဖြစ်ရမည် -	၄	ရခိုင်၊ မဟာသုတ ဗိုလ်ဗွင်ရှင်မည် -
၅	ကျွန်ုပ်တို့တို့ကြီး ကျေးဇူးတင်အောင်	၅	ကျေးဇူးတင်အောင် သမီးများ စောစောလုံး ကျ
၆	စောစောလုံး ကျေးဇူးတင်ရမည် -	၆	ခပ်ကလေး စာပိုဒ်တို့ဖြင့် သင်သောမည် -
၇	စာသင်ကျောင်းဝင်ကြောင်း ပျော်ဖြူ	၇	စာသင်ကျောင်းဝင်ကြောင်း ပျော်ဖြူ မသင်သင်
၈	ကျွန်ုပ်တို့ မှားမှား နှစ်နှစ် ဖြစ်ရမည် -	၈	ကျွန်ုပ်တို့ မှားမှား ကျွန်ုပ်တို့ ဖြစ်ရမည် -
၉	ကျေးဇူးတင်အောင် နယ်ပယ်ာ မဟာသုတ	၉	ကျေးဇူးတင်အောင် နယ်ပယ်ာ ဖြစ်ရမည်အောင်
၁၀	ကျွန်ုပ်တို့ ရမည်။	၁၀	ကျွန်ုပ်တို့ ရမည်။
၁၁	ကျွန်ုပ်တို့ စောစောလုံး သွားနိုင်သော	၁၁	ကျွန်ုပ်တို့ စောစောလုံး သွားနိုင်သော
၁၂	ကျွန်ုပ်တို့ စောစောလုံး ပျော်ဖြူဖြစ်ရမည် -	၁၂	ကျွန်ုပ်တို့ စောစောလုံး ပျော်ဖြူဖြစ်ရမည် -
၁၃	ကျေးဇူးတင်အောင် သားများ နားထောင်နိုင်ရမည်	၁၃	ကျွန်ုပ်တို့ စောစောလုံး သားများ နားထောင်နိုင်ရမည်
၁၄	ကျွန်ုပ်တို့ ရခိုင် ဖြစ်ရမည် -	၁၄	ကျွန်ုပ်တို့ ရခိုင် ဖြစ်ရမည် -

၈။ လူထုပီပီတိုက်ခတ်မှု (၃) နှစ်အတွက် အကျိုးဝင်သော ဦးစားပေး ဖွံ့ဖြိုးတိုးတက်မှု လုပ်ငန်း အစီအစဉ်များအားဖော်ပြပါ။

အဆင့်	ကျေးဇူးအတွက် ဦးစားပေး ဖွံ့ဖြိုးတိုးတက်မှု လုပ်ငန်းစဉ်များ	အဆိုပြုသူ (အမျိုးသားများ/ အမျိုးသမီးများ/ အမျိုးသား+ အမျိုးသမီး)	ခန့်မှန်းကုန်ကျ စရိတ်	အကျိုးခံစားခွင့်ရှိသူ ခန့်မှန်းခြေ အရေအတွက်
၁	စာသင်ကျောင်းမြှင့်	က+မ	၄၄၁၁၂၂၅	၂၉၈
၂	စာသင်ကျောင်းမြှင့်	က+မ	၉၃၇၄၇၅၀	၂၉၈
၃	မူကြံကျောင်းကောင်သစ်	က+မ	၁၅၀၀၀၀၀၀	၂၉၈
၄	ကျွန်ုပ်တို့တို့ကြီး ဖြစ်	က+မ	၁၅၀၀၀၀၀၀	၂၉၈
၅	စာသင်ကျောင်းဝင်ကြောင်း	က+မ	၈၀၀၀၀၀၀	၂၉၈
၆	ကျေးဇူးတင်အောင်	က+မ	၇၀၀၀၀၀၀	၂၉၈
၇	ကျွန်ုပ်တို့ ဖြစ် (၅၈၅၄)	က+မ	၈၀၀၀၀၀၀	၂၉၈
၈				
၉				
၁၀				



ဃ၊ လူထုစီမံကိန်း၏ လာမည့် (၃) နှစ်အတွက်အကျိုးပတ်သော ဦးစားပေး ဖွံ့ဖြိုးတိုးတက်မှု လုပ်ငန်း အစီအစဉ်များအားဖော်ပြပါ။

အဆင့်	ကျေးရွာအတွက် ဦးစားပေး ဖွံ့ဖြိုး တိုးတက်မှု လုပ်ငန်းစဉ်များ	အဆိုပြုသူ (အမျိုးသားများ/ အမျိုးသမီးများ/အမျိုးသား+ အမျိုးသမီး)	အခန်းကဏ္ဍ
၁	ဆိုင်ကယ်ဂစ်ကျောင်းသင်တန်း	၇+၅	
၂	ရွေးချယ်ပျိုးကျွေး နုနစ်ပညာ	၇+၁၁	
၃	ကျေးလက်ခေတ် ဝေ့ခန်း	၇+၁၁	
၄	၂၄ နာရီ ငို ခေတ်ကျွေး	၇+၁၁	
၅	ကျွန်းမာကျွန်း ဆရာမ	၇+၁၁	
၆	ဆယ်ကျော်စု ပရိဘောဂ	၇+၁၁	
၇	ဆက်လှည့်ကျွေး ဟာဂါဂွိုင်	၇+၁၁	
၈	ခေတ်စား ရိုးရာ ကပ် ဗွယ်	၇+၁၁	
၉	အိမ်ထောင်စု ဖွဲ့သင်တန်း ဖွဲ့	၆	
၁၀	ရိပ်သာပိတ် ဖြေရွာ ချက်	၇+၁၁	

ဥက္ကဋ္ဌ၊ ကျေးရွာစီမံကိန်းအထောက်အကူပြုကော်မတီမှ အတည်ပြုသည်။

အမည် ----- ဦးဝင်းမျိုး ----- လက်မှတ် ----- မြို့ ----- နေ့စွဲ ----- 16.10.2017 -----



ဆုံးဖြတ်ချက်

- စေတနာ့ဝန်ထမ်းများအား အဖွဲ့ချုပ်ချုပ်ချယ်ရေး ဥယ်ဒန်အားဖြင့် ဆုံးဖြတ်ခံရပါသည်။
- စေတနာ့ဝန်ထမ်းချွေး ဥယ်ဒန်တွင် ယခင်ဒီဂရီ စာမေးပွဲထမ်းဆောင်ခဲ့သူ များအား ဆက်လက်စာမေးပွဲထမ်းဆောင်ရေး အဖွဲ့အဖွဲ့နှင့် ဆုံးဖြတ်ခံရပါသည်။
- လည်ပတ် ဖြစ်ပျက်မှုတွက်လျက်၊ ဤတင် ရေးဆွဲ၍ ဥယ်ဒန်၊ မန္တလေး၊ ဤလုပ်ငန်း ဥယ်ဒန်၊ မန္တလေး ဆုံးဖြတ်ခံရပါသည်။

သဘောတူညီချက်

- ဝေဖန်ချက်စေတနာ့ဝန်ထမ်း များလျက်၊ မိမိတို့ စာမေးပွဲများကို ဝေဖန်ချက် နှစ်စဉ် ဆောင်ရွက် သွားရန် သဘောတူညီခဲ့ပါသည်။
- စာမေးပွဲများအား ဝေဖန်ချက် ဖြစ်ပျက်မှုတွင် ဖြစ်ပျက်မှု၊ လုပ်ငန်းခွင်တစ်ခုလုံးကို လုံးဝပိုင် မှူးပိုင်၊ ဆောင်ရွက် သွားရန် သဘောတူညီခဲ့ပါသည်။

၂၀၂၀
(ဖြစ်ပျက်တိုင်)
ဦးစင်မင်းလတ်



၁၄။ ကဏ္ဍအလိုက် ဦးစားပေးဖွံ့ဖြိုးရေးလုပ်ငန်းစဉ်များ

နောက်ဆက်တွဲ (၄) ခြားနားသော အပိုင်းများအတွက် ဦးစားပေးဖွံ့ဖြိုးရေးလုပ်ငန်းစဉ် အနှစ်ချုပ်
 မူရင်းသည် VPSC တွင်ထားရှိရပါမည်။ အခြားဌာနများနှင့် ညှိနှိုင်းရန်အတွက် မိတ္တူအား TPI/C သို့ ပို့ရပါမည်။
 MIS data အနေဖြင့် သွင်းရန်မလိုအပ်ပါ။

အဆင့်	လုပ်ငန်း	မည်သူဦးစားပေးလဲ	ကျေးဇူးပြုတာဝန်ခံသူ (သို့) အုပ်စု	ပြင်ပမှမည်သူ ထောက်ပံ့မလဲ
အခြေခံအဆောက်အအုံ	၁	အသင်ကျောင်း ၆၆ နေရာ	<input checked="" type="checkbox"/> ကျား <input checked="" type="checkbox"/> မ	
	၂	အသင်ကျောင်း ၆၆ နေရာ	<input checked="" type="checkbox"/> ကျား <input checked="" type="checkbox"/> မ	
	၃	မူလကျောင်းဆောင် ၁၀	<input checked="" type="checkbox"/> ကျား <input checked="" type="checkbox"/> မ	
	၄	ကျေးဇူးတင်အဖွဲ့ ၆ နေရာ	<input checked="" type="checkbox"/> ကျား <input checked="" type="checkbox"/> မ	
	၅	အသင်ကျောင်း ၁၀ နေရာ	<input checked="" type="checkbox"/> ကျား <input checked="" type="checkbox"/> မ	
	၆	ကျေးဇူးတင်အဖွဲ့ ၁၀	<input checked="" type="checkbox"/> ကျား <input checked="" type="checkbox"/> မ	
	၇	စာတိုက် ၆ နေရာ	<input checked="" type="checkbox"/> ကျား <input checked="" type="checkbox"/> မ	
	၈		<input checked="" type="checkbox"/> ကျား <input checked="" type="checkbox"/> မ	
	အသက်မွေးဝမ်းကျောင်းများဖွံ့ဖြိုးရေး	၁	ကားစောင် ၁၀ နေရာ	<input checked="" type="checkbox"/> ကျား <input checked="" type="checkbox"/> မ
၂		ရုံးအဖွဲ့ ၈ နေရာ	<input checked="" type="checkbox"/> ကျား <input checked="" type="checkbox"/> မ	
၃		စာအုပ် ၆ နေရာ	<input checked="" type="checkbox"/> ကျား <input checked="" type="checkbox"/> မ	
၄		အဖွဲ့အစည်း ၈ နေရာ	<input checked="" type="checkbox"/> ကျား <input checked="" type="checkbox"/> မ	
၅			<input checked="" type="checkbox"/> ကျား <input checked="" type="checkbox"/> မ	
၆			<input checked="" type="checkbox"/> ကျား <input checked="" type="checkbox"/> မ	
၇			<input checked="" type="checkbox"/> ကျား <input checked="" type="checkbox"/> မ	
၈			<input checked="" type="checkbox"/> ကျား <input checked="" type="checkbox"/> မ	



ပထမဆုံးနှစ်လေးကျိပ်		နှစ်လယ်		အခြား	
၀	အပေါက်အောက်ပို	၀	အသင့်အေးပို	၀	အသင့်အေးပို
၂	အပေါက်အောက်ပို	၂	အသင့်အေးပို	၂	အသင့်အေးပို
၃	အပေါက်အောက်ပို	၃	အသင့်အေးပို	၃	အသင့်အေးပို
၄		၄		၄	
၅		၅		၅	
၆		၆		၆	
၇		၇		၇	
၈		၈		၈	
၉		၉		၉	
၁၀		၁၀		၁၀	
၁၁		၁၁		၁၁	
၁၂		၁၂		၁၂	
၁၃		၁၃		၁၃	
၁၄		၁၄		၁၄	
၁၅		၁၅		၁၅	
၁၆		၁၆		၁၆	
၁၇		၁၇		၁၇	
၁၈		၁၈		၁၈	
၁၉		၁၉		၁၉	
၂၀		၂၀		၂၀	