

ပြည်ထောင်စုသမ္မတမြန်မာနိုင်ငံတော်အစိုးရ
စိုက်ပျိုးရေး၊ မွေးမြူရေးနှင့် ဆည်မြောင်းဝန်ကြီးဌာန
(ကျေးလက်ဒေသဖွံ့ဖြိုးတိုးတက်ရေးဦးစီးဌာန)

လူထုဗဟိုပြုစီမံကိန်း

National Community Driven Development Project
(NCDDP)



ကျေးရွာဖွံ့ဖြိုးရေးအစီအစဉ်

Village Development Plan (VDP)

ကျွန်းလှမြို့နယ်

၂၀၁၉ခုနှစ် ကုတ္တိုကုန်းအုပ်စု၊ ကုတ္တိုကုန်းကျေးရွာ



မာတိကာ

- ၁။ မြို့ နယ်မြေပုံ
- ၂။ ကျေးရွာမြေပုံ(တည်နေရာ)
- ၃။ အုပ်စုတွင်ပါဝင်သောကျေးရွာများစာရင်း
- ၄။ ကျေးရွာအခြေခံအချက်အလက်များ(ကျေးရွာ သမိုင်းကြောင်း)
- ၅။ လူထုပူးပေါင်းပါဝင်သော လူမှုဆန်းစစ်ခြင်း နှင့် အကဲဖြတ်ခြင်း လုပ်ငန်းစဉ် (PSA/PRA) အကျဉ်းချုပ် ဇယား
- ၆။ ကျေးရွာဖွံ့ဖြိုးရေးအစီအစဉ်အတွက်အသုံးပြုခဲ့သော PRA tools များနှင့်တစ်ခုချင်း စီအတွက်သုံးသပ် ချက်များ
- ၇။ ကော်မတီဝင်များရွေးချယ်ခြင်းနှင့်ကျေးရွာဖွံ့ဖြိုးရေးအစီအစဉ်ဆောင်ရွက်မှုမှတ်တမ်းဓါတ်ပုံများ
- ၈။ ကျေးရွာအချက်အလက်(ပုံစံ-၁)
- ၉။ စီမံကိန်းစက်ဝန်းအချိန်ဇယား(ပုံစံ-၂)
- ၁၀။ ကျေးရွာဖွံ့ဖြိုးရေးဦးစားပေးအစီအစဉ်(ပုံစံ-၃)
- ၁၁။ အစည်းအဝေးမှတ်တမ်းများ
- ၁၂။ ကဏ္ဍအလိုက်ဦးစားပေးဖွံ့ဖြိုးရေးလုပ်ငန်းစဉ်များ



ကျွန်းလှမြို့နယ်မြေပုံ

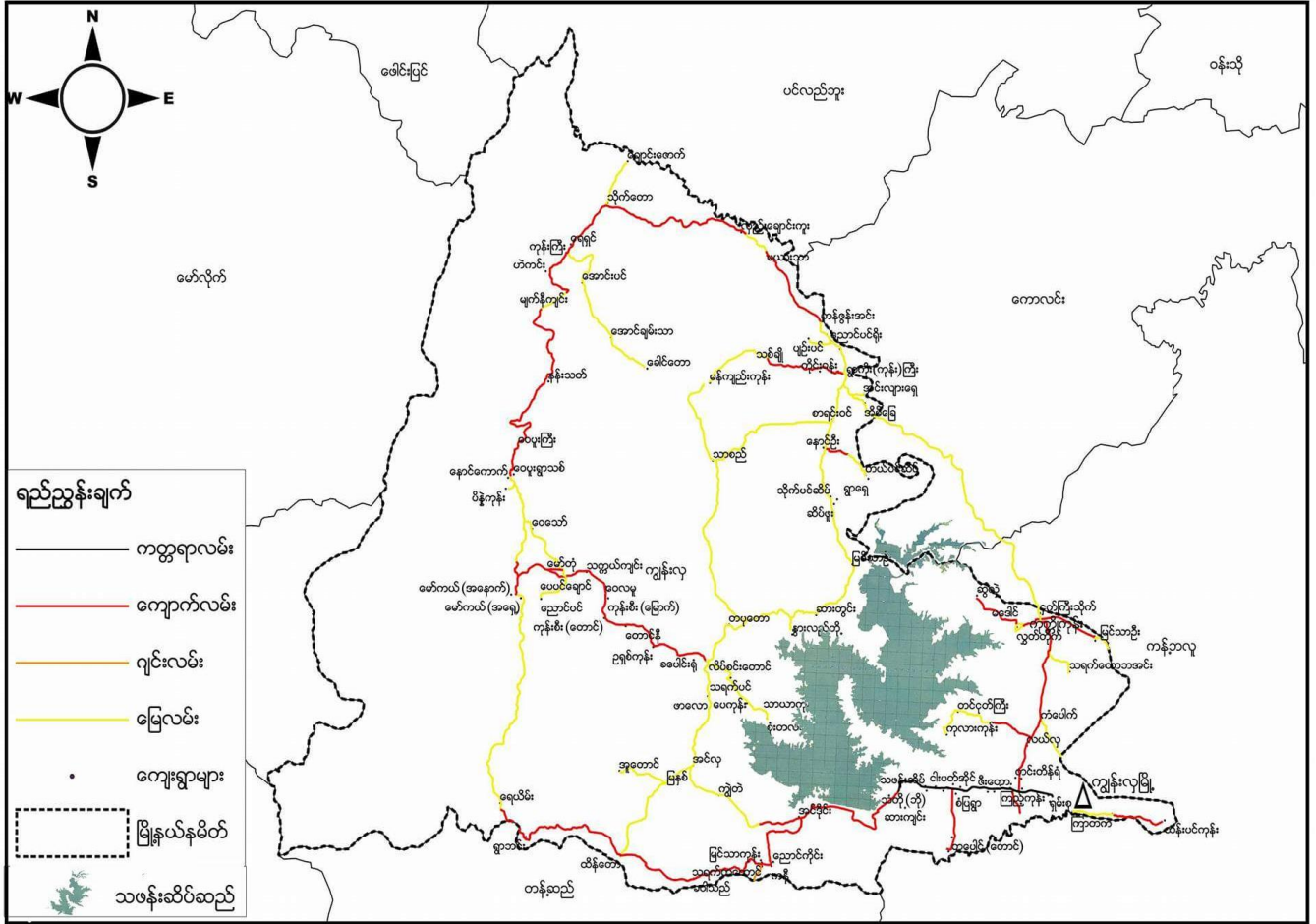

❖ ကျေးရွာအုပ်စု = ၃၄အုပ်စု

❖ ကျေးရွာ = ၁၁၄ရွာ



ကုတ္တိုကုန်းကျေးရွာမြေပုံ

ကုတ္တိုကုန်းကျေးရွာမြေပုံ

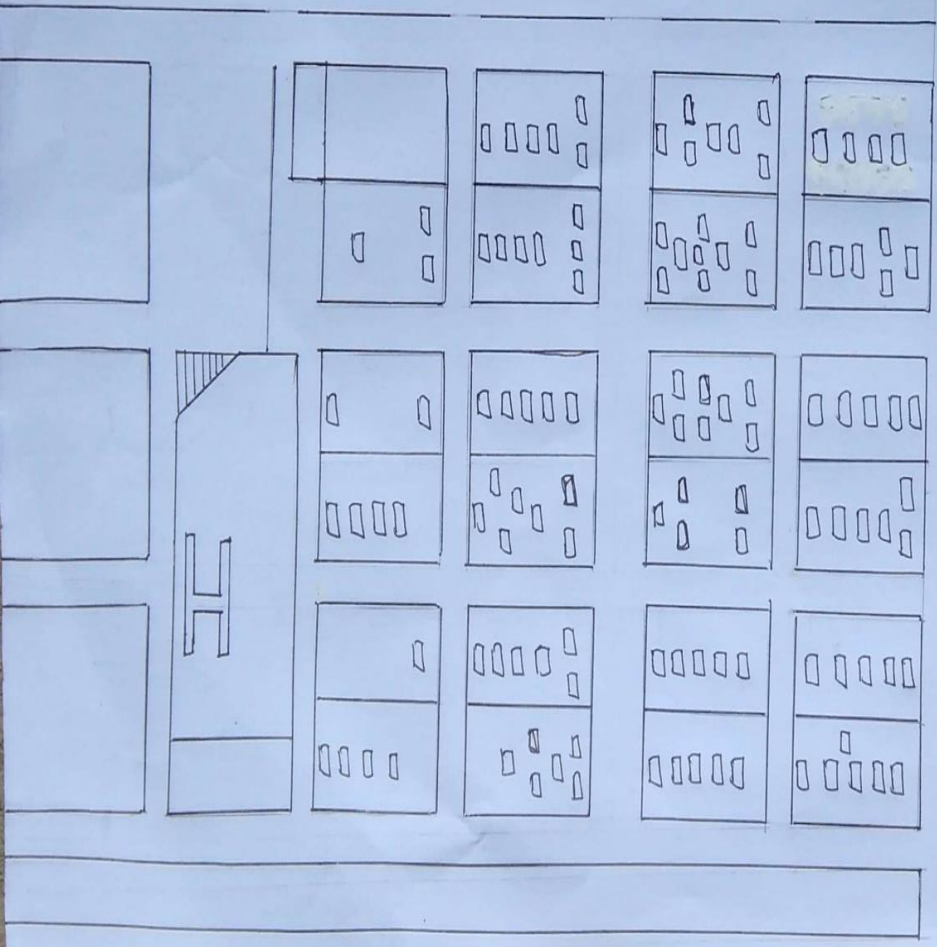
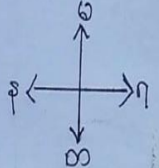

ညွှန်းပြချက်

- လမ်း
- အိမ်
- ရွာဝင်းကျောင်း
- ဘုန်းကြီးကျောင်း
- ထိုက်နယ်ဆေးရုံ



အုပ်စုတွင်ရှိသောကျေးရွာစာရင်း

ကုက္ကိုကုန်းကျေးရွာအုပ်စုတွင်

၁.ကုက္ကိုကုန်းကျေးရွာ

၂.တကုန်းကျေးရွာ

၃.သံပုရာပင်စုကျေးရွာ

၄.မြဘုံသာကျေးရွာ စုစုပေါင်း (၄)ရွာရှိပါသည်။



ကုက္ကိုကုန်းကျေးရွာ၏သမိုင်းကြောင်း

၀

“ကုက္ကိုကုန်းကျေးရွာ ဖြစ်ပေါ်လာခြင်း သမိုင်း အကျဉ်း”

ကုက္ကိုကုန်းကျေးရွာသည် လူ့ အမည်တွင် ခွဲခြားမှု မရှိဘဲ မိမိ သမားက ယခု သက်ရှိထင်ရှား ဤစား အဖွဲ့ ခေါ်ပွဲစင် အသက် (၁၀၀) ခုခန့် ဖြစ်ပေါ်ခဲ့သည်။ အရ - ကျေးရွာ စတင် ဝင်ပေါက် နှင့် မြောက်ဝင် ပေါက် ဤ ကုက္ကိုကုန်း ပင်ကြီး နှစ်ပင်ကို အဖွဲ့ ဖြစ်၍ ခေါ်ဆိုခြင်း ရှိသည်။ သိရပါသည်။

ကုက္ကိုကုန်းကျေးရွာ၏ စတင် ဘက်တွင် မြေကြီးရွာ အိမ်ခြေ ၁၀/၁၅ အိမ်ခန့်၊ အရွာ ဘက်တွင် စတင်ချစ် သာရွာ အိမ်ခြေ ၁၀/၁၅ အိမ်ခန့်၊ (အရွာ မြောက်ဘက်တွင် ကုက္ကိုကုန်းကြီး(ခေါ်)) ဝေးကွာ ကျေးပင်ရွာ အိမ်ခြေ ၁၀/၁၅ အိမ်ခန့် နှင့် အနောက် မြေကြီး တစ်ဖက် ကမ်း ကျောက်တွင် ကုန်း မကြီး ရွာ တည်ရှိပါသည်။ ကုက္ကိုကုန်းကျေးရွာ ရှေး ယူကြီးများ၏ ယုံကြည်မှု အယူ အဆများအရ ရွာ အဝင် တွင် ကုက္ကိုကုန်း ပင်ကြီး ထား၍ ဖြစ်ခဲ့ရာ အသက် စား နှစ်များ ကမ်း စေး သည်ဟု ယူဆ ကြပါ သည်။

ကုက္ကိုကုန်းကျေးရွာသည် ယခင် က အိမ်ခြေ (၃၅) အိမ်ခန့်၊ သက်ရှိ ခွဲ သည်ဟု ဆိုပါသည်။ ကျေးရွာ သူ / သား များ သည် ရွာအရွာ ဘက်ရှိ စတင်ချစ် သာရွာ ဤ ဘုန်း စော်ကြီး ကျောင်း ကို ဝေးကွာ သွား၍ နှစ်စဉ် နှစ်တိုင် ဆွမ်း ပန်း များ ဖြူဖန်း ပူဇော် စား စေ့များ ဖြစ် ပါ သည်။ ကုက္ကိုကုန်း ကြီး (ခေါ်) ဝေးကွာ ကျေး ပင်ရွာ ဆရာတော် ၏ အစိုး အရ - “ကျေးရွာ စတင်စဉ် ဘယ် နယ်လည်း ဆွမ်း ကွမ်း များ ပေါ်ပါ သလား။” မမြေကြီး နှင့် ကျေး ပင်ရွာ စတင် ချစ် သာ ပေါ် ကတည်းက ဆွမ်း အာရုံ နှင့် ” ဟူ၍ ဖြစ် ဖူး ပါ သည်။ ကုက္ကိုကုန်း ကြီး မြောက်ဘက်ဝင် ပေါက် ဤ ကုက္ကိုကုန်း ပင်ကြီးကို ကုက္ကိုကုန်း ကျေးရွာ သား ဦး ဘယ်လ် ဆိုသူထံ ခွဲ သည်ဟု သိရပါ သည်။ ကျေးရွာ သူ / သား များ သည် ရွာ နှစ် ကျောင်း ဆရာ စော် ကြီး ကျောင်း “ဦး ဇနကာ” ထံတွင် ပညာ သင် ခဲ့ ကြရ သည်။ ဆရာစော် ကျေး ပင်ရွာ စတင် ဖြစ် ပါ သည်။ ကုက္ကိုကုန်း စတင် ဝင် မြောက်ပိုင်း ခေါ်တွင် ခွဲရာ မှ မြောက်ပိုင်း ကို ဖြင့် သံပုဂံပင် ခု ရွာ ဟု အမည်တွင် ကြီး စတင် ပိုင်း ကို ဖြင့် ကုက္ကိုကုန်း ဟု ဆက်လက် တည်ရှိ ခဲ့ ပါ သည်။



ကုန္တိကုန်းကျေးရွာ၏သမိုင်းကြောင်း

၉ ၂၀၁၀-၂၀၁၁ ဇွဲတွင် ပြည်ခိုင်ဖြိုးပါတီ၏အာဏာရလာပြီးနောက် နွေဖွံ့ဖြိုးရေးကော်မရှင်များကို စားသောက်ဆောင်ရွက်လာရာ နွေဖွံ့ဖြိုးရေးကော်မရှင်၊ လျှပ်စစ်ဓာတ်လမ်း၊ ဆေးကုရေးနှင့် ဆောက်လုပ်ရေးကော်မရှင်အောင်မြင်စွာ အကောင်အထည်ဖော်ဆောင်ရွက်ခဲ့ရာ နေပြည်တော်များစိတ်ချမ်းသာမှု ရခဲ့သည်။ မရဘဲရေးအတွက် ကောင်းမွန်ဆောင်ရွက်မှုကို တိုး၍ ဆောက်လုပ်ခဲ့ပြီး ဖြိုးကျွန်း၊ ဖြိုးသစ်၊ ပုလဲကျွန်းကျွန်းသို့ ဆက်သွယ်ရေး ဖြေသားလမ်းမှတစ်ဆင့် ရွာလမ်းအဖြစ် သို့မဟုတ် မြို့လမ်း ခဲ့သည်။

ကျွန်းဖာရေး၊ မှာလည်း နွေလက်ကျွန်းဖာရေး၊ ဆေးလမ်းခမ်း အသင့်မှ (၁၆) ကုတင်ဆံ့ စံကိုက်တိုက် နယ်ဆား ရုံအဖြစ် သို့မဟုတ် မြို့ရန်

၂၀၁၄ ဇွဲကတည်းက (၄) ရက်ကျော်တွင် ကုန္တိကုန်းကျေးရွာအုပ်စု တစ်ခုလုံးမှ ကျေးရွာ ဝတ်ယွတ်ခံရရာ ဖြေရာကုန် ကုန္တိကုန်းကျေးရွာမှ ဖြိုးကျွန်း၊ ၁၀၅-၁၀၆ ရရှိပြီး ၂၀၁၆ ဇွဲ (၂၇) ရက်တွင် အခြားရင်းသား ခွဲခွဲ ၁၀၅-၁၀၆ ၂၀၁၆ ဇွဲ (၂၇) ရက်တွင် စတင် တည်ဆောက်ပြီး ၂၀၁၈ မတ်လတွင် ဖြိုးကျွန်း ခဲ့သည်။ ယခုအချိန်တွင် ဖွင့်လှစ် ရန်သာ ကျန်ပါ တော့သည်။

ကျေးရွာအတွင်း ခြံလမ်းများသည် ရေဝင်ဖြေများ ခြံခြင်း ကြောင့် လမ်းပန်း ဆက်သွယ်ရေး ခက်ခဲပါသည်။ ဒေသခံပြည်သူများသာမက အခြားဒေသမှ ပြည်သူများလည်း အခက်အခဲဖြစ်ပါသည်။ ယခုအခါတွင် ကမ္ဘာ့ဘဏ်မှ ကျေးဇူးတင်ဆောင်ရွက်ပေးကာ အဆောက်အအုံ ဖြေဖြင့် အရည်အတွင်း မိဆက်သွယ်ရေး လမ်းများကို အကောင်အထည်ဖော် လာနိုင်မည်ဟု မျှော်လင့်ပါ ကြောင်း နွေဖွံ့ဖြိုးရေးကော်မရှင် / သားများနှင့် တွေ့ဆုံစစ်ဆေးသည့် ပြောကြားချက်အရ တင်ပြ အပ်ပါသည်။

ကုန္တိကုန်းကျေးရွာ ဘဏ္ဍာရေး မိ. အထောက်အကူ ဖြေဖြင့် ဖြိုးကျွန်း

Myis





လူမှုဆန်းစစ်ချက်(PRA)နှင့်ဆိုင်သောအချက်အလက်များ

လူမှုဆန်းစစ်ချက်နှင့်ဆိုင်သောအချက်အလက်များ

ကျေးရွာအမည်... ကုန်းကြမ်း

ကျေးရွာအုပ်စု... ကုန်းကြမ်း

ရက်စွဲ။ ၂၀၁၅.၀၅.၂၀

စဉ်	ဆွေးနွေးခဲ့သော ရက်စွဲ	အကြောင်းအရာများ	ဆွေးနွေးဆောင်ရွက်ခဲ့သော သူများ/ အဖွဲ့		ပါဝင်ခဲ့သူ အရေအတွက်
			ကျား	မ	
၁	၂၆.၅.၂၀၁၅	လူမှုရေးနှင့် အရင်းအမြစ်ပြုမေ့ပုံနှင့် ဆန်းစစ်ချက်များ	၉	၁၀	၁၉
၂	၂၆.၅.၂၀၁၅	ဥစ္စာနေကြွယ်ဝမှုအဆင့်သတ်မှတ်ခြင်းနှင့် ဆန်းစစ်ချက်များ	၉	၂၀	၂၉
၃	၂၆.၅.၂၀၁၅	ကျေးရွာရှိ အရင်းအမြစ်နှင့် ပိုင်ဆိုင်မှုများအားသုံးစွဲမှုနှင့်စီမံခန့်ခွဲမှုအပေါ် သုံးသပ်ခြင်းနှင့် ဆန်းစစ်ချက်များ	၁၃	၁၀	၂၃
၄	၂၆.၅.၂၀၁၅	ရာသီခွင်ပြ ပြုကွဲဒီဇိုင်းရေးဆွဲခြင်းနှင့် ဆန်းစစ်ချက်များ	၇	၉	၁၆
၅	၂၆.၅.၂၀၁၅	ပင့်ကူအိမ်ဖြင့် သုံးသပ်ခြင်းနှင့် ဆန်းစစ်ချက်များ	၁၃	၁၀	၂၃
၆	၂၆.၅.၂၀၁၅	ဗင်းပုံစံ(ကျေးရွာတွင်း၊ကျေးရွာပြင်ပရှိ အဖွဲ့အစည်းများ ချိတ်ဆက်မှုပြ ပုံစံ) နှင့် ဆန်းစစ်ချက်များ	၈	၁၁	၁၉





ကျေးရွာ၏လူမှုရေးနှင့်အရင်းအမြစ်ပြုမေပုံ

ကျေးရွာ-ကုက္ကိုကျွန်း

လူမှုရေးနှင့် အရင်းအမြစ် မြေပုံ

၂၆.၅.၂၀၁၉

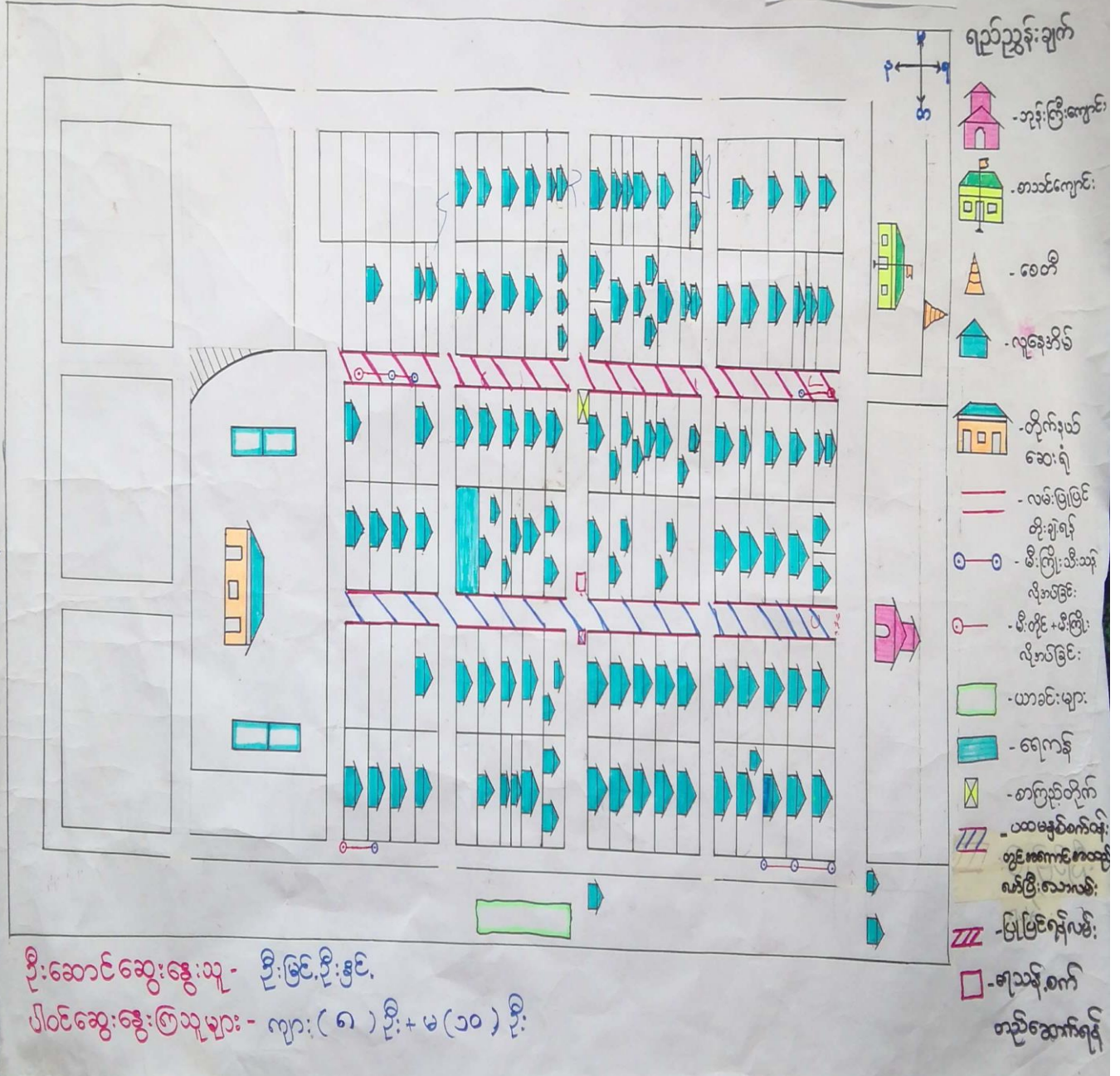



ကျေးရွာ၏လူမှုရေးနှင့်အရင်းအမြစ်ပြုပြင်ဆန်းစစ်ချက်များ

လူမှုရေးနှင့် အရင်းအမြစ်ပြုပြင်ခြင်း

ကျေးရွာ - ကုက္ကိုကျွန်း

ဆန်းစစ်ချက် ရက်စွဲ

၂၆.၅.၂၀၁၉

- ၁) ရွာတွင် လူထုစားသောက်ရေး လုပ်ငန်း/ဖွဲ့စည်းမှုများရှိပါသည်။ ကောင်းမွန်လူထုစားသောက်ရေးများပါသည်။ အလုပ်အကိုင်အခွင့်အလမ်းများ ပိုမိုပါသည်။
- ၂) အသက်မွေးဝမ်းကျောင်း ဖွဲ့စည်းပုံစံသစ်ဖြင့် စိုက်ပျိုးရေးနှင့် မွေးမြူရေးလုပ်ငန်းများလုပ်ကိုင် စားသောက်ကြပါသည်။
- ၃) လူနေမှုအခြေအနေအထား (၅)နှစ်တာစာလျှင် လူထုစားသောက်ရေး လုပ်ငန်း/ဖွဲ့စည်းမှုများ ပျက်စီးမှုများ၊ အစားအသောက်များ ပိုမိုပါသည်။ သစ်ပင်များလည်း ဖြားပါးပါသည်။ ရွာ၊ မြို့များလည်း ရွာ၊ မြို့လည်းပါသည်။
- ၄) ကျေးရွာတွင် အုပ်စုဖွဲ့၍ ရေတိုင်းခြင်းမရှိပါ။ အခြားနေရာဒေသသို့ပြောင်းရွှေ့နေထိုင်သူများ မရှိပါ။
- ၅) ပာချပြေပုံတွင် အခြေခံအဆောက်အအုံမိုင်းဆိုင်ရာများမရှိပါ။ ရေသန့်စက် အသစ်တည်ဆောက်ရေးကို အစီအစဉ်ပါသည်။ ကျေးရွာတွင် လမ်းပြုပြင်ရေးလုပ်ငန်းလည်းပါသည်။ လျှပ်စစ် မီးတိုင်+မီးကြိုး ပြုပြင်ထိုးချရေးလည်း အစီအစဉ်ပါသည်။
- ၆) တပ်မတော်အုပ်စုအဆောက်အအုံများမှာ ကျေးရွာတွင်လမ်းပြုပြင်ခြင်း၊ လျှပ်စစ်မီးတိုင်+မီးကြိုး ထိုးချရေးနှင့် ရေသန့်စက်အသစ်တည်ဆောက်ခြင်းတို့ဖြစ်ပါသည်။

ဦးဆောင်ဆွေးနွေးသူ - ဦးမြင့်ဦး
ပါဝင်ဆွေးနွေးကြသူများ - ကျား (၇)ဦး + မ (၁၀)ဦး





ကျေးရွာရှိ အိမ်ထောင်စုများအား ဥစ္စာဓနပိုင်ဆိုင်မှု အဆင့်ခွဲခြားသတ်မှတ်ခြင်း

ကျေးရွာရှိ အိမ်ထောင်စုများအား ဥစ္စာဓန ပိုင်ဆိုင်မှု အဆင့် ခွဲခြားသတ်မှတ်ခြင်း

ကျေးရွာ - ကုက္ကိုကုန်း

၂၆.၅.၂၀၁၉

အဆင့်သတ်မှတ်ချက်	သတ်မှတ်ချက် စံနှုန်းများ	အိမ်ထောင်စုအရေအတွက်	ရာခိုင်နှုန်း
ချမ်းသာ	တိုက်အိမ် ၊ ဈေးဆိုင် ၊ လယ်ယာမြေ (၁၀) ဧက ၊ ခွား (၁၀) ဧက ၊ ဝက် (၆) ဧက ၊ တံပွန်းကား ၊ လယ်ထွန်စက် ၊ TV ၊ စက်ရေတွင်း ၊	၁၀	၈.၁%
အလယ်အလတ်တန်းစား	ပျဉ်ထောင် ၊ သွပ်မိုးအိမ် ၊ သုံးဘီး ၊ ဆိုင်ကယ် လယ်ယာမြေ (၁၅) ဧက ၊ ခွား (၅) ဧက ၊ ဝက် (၄) ဧက ၊ လှည်း (၁) စီး ၊ ခွန်ဒေါင်း (၁) စီး ၊ TV ၊ စက်ရေတွင်း	၅၅	၄၄.၇%
ဆင်းရဲ ခွမ်းပါး	တရံကော ၊ သွပ်မိုး / သက်လယ်မိုး အိမ် ၊ ဆိုင်ကယ် ၊ ဝက် (၂) ဧက ၊ TV ၊ လက်လုပ်လက်စား	၅၈	၄၇.၂%
ခုခုပေါင်း		၁၂၃	၁၀၀%

ဦးဆောင်ဆွေးနွေးသူ - ဦးမင်းရဲနိုင် နှင့်
ပါဝင်ဆွေးနွေးကြသူများ - ကျား (၈) ဦး + မ(၂၀) ဦး





ကျေးရွာရှိ အိမ်ထောင်စုများအား ဥစ္စာနေပိုင်ဆိုင်မှု အဆင်ခွဲခြားသတ်မှတ်ခြင်း
ဆန်းစစ်သုံးသပ်ချက်များ

ဥစ္စာနေ ပိုင်ဆိုင်မှု အဆင် ခွဲခြားသတ်မှတ်ခြင်း

ဆန်းစစ်ချက် ရလဒ်

ကျေးရွာ - ကုက္ကိုကုန်း

ရက်စွဲ - ၂၆.၅.၂၀၁၉

- ၁။ ကျေးရွာတွင် အိမ်ထောင်စု (၁၂၃) စု ရှိပါသည်။
- ၂။ ကျေးရွာတွင် (၁) ဆင့်ချွမ်းသာ ။ အဆင့် (၂) အလယ် အလတ်တန်းစား အဆင့် (၃) ဆင့်ရဲနွမ်းပါး ဟူ၍ (၃) မျိုး ရှိပါသည်။
- ၃။ ကျေးရွာတွင် အဆင့် (၃) အလယ် အလတ်တန်းစား များဖြား ပါသည်။ ထိုသို့ များနေရခြင်းမှာ လည်း အစဉ်အဆက်ကတည်း မှ လုပ်ငန်း ခုခံ တကယ့် လုပ် လို့ခြင်း ၊ တောင်သူ လုပ်ငန်း များ လုပ် ကိုင်ခြင်း ဖြစ်ကြောင်း သိရပါသည်။
- ၄။ ဆင့်ရဲနွမ်းပါး အဆင့် တွင် အိမ်ထောင်စု ရှိနေရခြင်း မှာလည်း အလုပ်အကိုင် အခွင့်အလမ်း နည်းပါးခြင်း ၊ လက်လုပ်လက်စား ဦးရေ များ ဖြစ် ၊ အရင်းအနှီး မရှိခြင်းတို့ ဖြစ်ကြောင်း သိရပါသည်။
- ၅။ ဆင့်ရဲနွမ်းပါး သူများ ကို စီမံကိန်း လုပ်ငန်း ခွဲတွင် ပါဝင်လာအောင် အဆင့် အဆင့် တက် ကျောက် ရေ သုံးစွဲခြင်း ၊ ဆွေးနွေး ရာတွင်လည်း တန်းတူပါဝင် ခွင့်ပေးခြင်း စသည်ဖြင့် ချီးမြှင့် ပေးပါ သည်။
- ၆။ ကျေးရွာ၏ ဗြ.ဖြူး.ဆူး.လုပ်ငန်း များ ဖြစ်သော လမ်း ၊ တံတား ၊ အစားအသုံး ပိုင် အဆောက်အအုံ များ ၊ အရင်းအနှီး များ ဖြစ် ထောက်ပံ့ပေးခြင်း စသော လုပ်ငန်း များ မှ ဆင့်ရဲနွမ်းပါး သူများ အတွက် ဝင်ငွေရရှိလာနိုင်ဖို့ အဆင်ပြေလာ မည်။
- ၇။ ကျေးရွာ၏ ဗြ.ဖြူး.ဆူး.လုပ်ငန်း များ တွင် ၎င်းတို့ကိုယ်တိုင် ကွမ်း ကျွတ် လုပ် သား ၊ ချော့စား လုပ်သား စသဖြင့် လုပ် ကိုင် နိုင် မှသာလျှင် ဝင်ငွေရရှိဖို့ အဆင်ပြေလာ မည်။

ဦးဆောင်ဆွေးနွေးသူ - ဦးမင်းရန်နိုင်နှင့်
ပါဝင်ဆွေးနွေးကြသူများ - ကျား (၈) ဦး + မ (၂၀) ဦး





ကျေးရွာတွင်းရှိအရင်းအမြစ်များအားအသုံးပြုမှု အခြေအနေပြပုံစံ

အရင်းအမြစ်များကို အသုံးပြုမှုပြပုံစံ

ကျေးရွာ - ဣန္ဒိကျင်း

ရက်စွဲ ၂၆.၅.၂၀၁၉

ကျား



မ



ကျား + မ



- နယ်စပ်/ထွန်စက်
- သုံးဘီးကား
- လက်သမား
- ပျိုးအိမ်
- ကျွန်တင်ကား

- ပက်ကုန်း
- ကောက်စိုက်
- ဆေးဆိုး/ပန်းဆိုး
- အပ်ချပ်စက်

- ရေခဲသေတ္တာ
- T.V / ပန်ကာ
- ဖုန်း
- ဂက်/ဗြောက်/ခွား
- ကွဲပွား
- ကွမ်းခြံ
- တံငါ
- ပန်းရံ
- လယ်/ယာ
- ဆိုင်ကယ်
- အုန်းကြီး/ကျောက်
- အိမ်
- ချေးဆိုင်

ဦးဆောင်ဆွေးနွေးသူ ဦးဝင်းတင်
 မပါဝင်ဆွေးနွေးသူ ကျား (၁) ဦး + မ (၁) ဦး





ကျေးရွာတွင်းရှိအရင်းအမြစ်များအား ထိန်းချုပ်မှု အခြေအနေပြပုံစံ

အရင်းအမြစ်များကို စီမံခန့်ခွဲမှုပြုပုံစံ

ကျေးရွာ - ကုန်းကြမ်း

ရက်စွဲ ၂၆.၅.၂၀၁၉

ကျား



မ



ကျား + မ



- လယ်ထွက်ဝက်
- လက်သမား
- ဘုံအိမ်ကား
- ကျွန်တင်ကား
- ဖျိုးအိမ်
- ရေခဲသေတ္တာ
- T.V | ပန်ကာ
- ဖုန်း
- မုန့်
- ဆိုင် ကပတ်
- အုန်းကြီးကျောင်း

- ကောက်စိုက်
- အပ်ချပ်ဝက်
- ကစားစား | ပန်းစိုက်
- ပက်ကုန်း

- ဝက်ကြက်၊ နွား
- ဘဲ
- ကုဉ်း
- အိမ်ခြံ
- တံငါ
- လယ်၊ ပာ
- အိမ်
- ရေအိုင်

ဦးဆောင်ဆွေးနွေးသူ - ဦးဝင်းတင်
 ဒါဝင်ဆွေးနွေးသူ - ကျား (၁၂) ဦး + မ (၁၀) ဦး





မိသားစုနှင့် ကျေးရွာအတွင်းတွင်ရှိသော အရင်းအမြစ်များအားသုံးစွဲမှုနှင့် ထိန်းချုပ်မှု အခြေအနေပြုရယူသော ဆန်းစစ်သုံးသပ်ချက်များ

အရင်းအမြစ်များကို အသုံးပြုမှုနှင့် စီမံခန့်ခွဲမှုပုံစံ

ဆွေးနွေးခြင်းနှင့် ဆန်းစစ်ခြင်း

ကျေးရွာ - ကုလသမဂ္ဂ

၂၆.၅.၂၀၁၉

- ၁) ယက်ကင်း၊ ကောက်စိုက်၊ ဇာတိုး၊ ပန်းတိုး၊ အပ်ချုပ်စက်၊ ချော့ကို အမျိုးသမီးများအများဆုံး အသုံးပြုပါသည်။
- ၂) အမျိုးသားများအများဆုံး အသုံးပြုသော လုပ်ငန်းများမှာ လယ်ထွက်စက်၊ သုံးဘီးကား၊ လက်သမား၊ ပျံ၊ နှုတ်၊ ကုန်တင်ကားများ အသုံးပြုကြပါသည်။
- ၃) အမျိုးသား၊ အမျိုးသမီးများ အသုံးပြုသော လုပ်ငန်းများမှာ ရှစ်သေတ္တာ၊ TV၊ ပန်ကာ၊ ဖုန်းစက်၊ ဩက်၊ ဘီ၊ နွား၊ ဗျဉ်၊ ကွမ်းခြံ၊ တံငါ၊ ပန်းရုံ၊ လယ်ယာ၊ ဆိုင်ကယ်၊ သွားကြိုးကျွေးဆီစက်၊ တို့ဖြစ်ပါသည်။
- ၄) ယူအသုံးပြုနေသော အဆောက်အအုံများလုပ်ငန်းတွေကို အသုံးပြုရန် နှင့် အသုံးမပြုရန်ကို အမျိုးသားများက ဆုံးဖြတ်ချက်ချပါသည်။
- ၅) အမျိုးသမီးများ၏ အသုံးပြုမှုများကို အမျိုးသားများ၏ ထိန်းချုပ်မှုများနေခြင်းမှာ အခြေခံဗဟုသုတ နည်းပညာ၊ ခြင်း၊ လုပ်ငန်းကျွမ်းကျင်မှု နည်းပညာဖြင့် မရှိသောကြောင့် ယူတတ်ပါသည်။
- ၆) မိသားစုနှင့် ရပ်ရွာအတွင်း စီမံကိန်းလုပ်ငန်းများတွင် အမျိုးသားများနှင့် အမျိုးသမီးများ ပါဝင်ပေါင်းစပ်ညှိနှိုင်းတိုင်ပင် ဆွေးနွေးပြီး တစ်ဖက်တစ်ဖက်သာ ဖြစ်ပါသည်။

ဦးဆောင်ဆွေးနွေးသူ - ဦးထင်ထင်

ပါဝင်ဆွေးနွေးသူ - ကျား (၁၂) ဦး + မ (၁၀) ဦး





ရာသီခွင်ပြ ပြက္ခဒိန်

ကျေးရွာ - လူကြိုက်တန်း

ရက်စွဲ ၂၆.၅.၂၀၁၃

ရာသီခွင်ပြ ပြက္ခဒိန်

အကြောင်းအရာ	တန်ခိုး	ကဆုန်	မုဆိုး	ဝါခေါင်	ဝါခေါင်	ဆက်သွယ်	ခွက်ပန်း	တန်ဆောင်	ခွက်ပန်း	ဇွန်	တန်ခိုး	တပေါင်း	ရည်ညွှန်းချက်
ရာသီဥတု													<ul style="list-style-type: none"> - နေပူခြင်း - မိုးရွာခြင်း
မိုက်ပျိုးရေ													<ul style="list-style-type: none"> - ခြင်းကျခြင်း - ခြေပံ
ဝင်ငွေရရှိမှု			\$	\$	\$	\$		\$	\$	\$	\$	\$	<ul style="list-style-type: none"> - ပေါး - ငွေ - ပဲခိုး
ပွဲတော်ကျင်းပချိန်													<ul style="list-style-type: none"> - မိုက်ပျိုးချိန် - ခြေပံချိန်
ကျန်းမာရေး													<ul style="list-style-type: none"> - ဝင်ငွေရရှိမှု
သောက်သုံးရေရရှိမှု													<ul style="list-style-type: none"> - သက်တမ်း - သက်တမ်း
လုပ်ငန်းအားလပ်ချိန်													<ul style="list-style-type: none"> - ဝါးထွန်းပွဲ - ကထိန်ပွဲ
သဘာဝဘေးအန္တရာယ်													<ul style="list-style-type: none"> - အကျိုးပွဲ - ကျန်းမာရေး - သောက်သုံးရေ - အားလပ်ချိန် - သဘာဝဘေးအန္တရာယ်

ဦးဆောင်ဆွေးနွေးသူ - ဒေါ်ထွန်းထွန်းဦး ခွင်
 ပါဝင်ဆွေးနွေးကြသူများ - ကျား (၇) ဦး + မ(၈) ဦး

- အကျိုးပွဲ
 - ကျန်းမာရေး
 - သောက်သုံးရေ
 - အားလပ်ချိန်
 - သဘာဝဘေးအန္တရာယ်





ရာသီခွင်ပြုပြင်ကွဲဒိန် ဆန်းစစ်သုံးသပ်ချက်များ

ရာသီခွင်ပြုပြင်ကွဲဒိန် ဆန်းစစ်ချက်

၂၆.၅.၂၀၁၉

ကျေးရွာ - ကုက္ကိုလူနန်း

- ၁။ ယခုရေးဆွဲထားသော ဖြေကွဲဒိန်တွင် အဓိကအားဖြင့် စတုရန်းပုံ၊ စိုက်ပျိုးရေး၊ ဝင်ငွေရရှိမှု၊ ပွဲတော်ကျင်းပချိန်၊ ကျန်းမာရေး၊ ဆောက်သုံးရေးရရှိမှု၊ လုပ်ငန်းအားလပ်ချိန်၊ သဘာဝဘေးအန္တရာယ် ခံနိုင်စွမ်းတို့ ပါဝင်ပါသည်။
- ၂။ ကျေးရွာတွင် အဓိကစိုက်ပျိုးသော သီးနှံများမှာ မြေပဲ၊ ပေါင်းတို့၊ ဖြစ်ကြွယ်၊ ပဲခဲ၊ ပဲ၊ ပြောင်းတို့ မှာ အနည်းငယ် စိုက်ပျိုးကြသည်။
- ၃။ ဝင်ငွေရရှိမှု အခြေအနေမှာ နတ်တော်၊ ဖြာသို့လများတွင် ဝင်ငွေကောင်းမြို့တန်ခူး၊ နှုတ်ကဆုန်၊ သီတင်း၊ ရွာထဲလများတွင် ဝင်ငွေရသည် ပါကြသည်။
- ၄။ ဆေးစားလုပ်အားခ မှာ တရုတ်လျှင် (၃၀၀၀) ကျပ်နှုန်း ရရှိကြပြီး အမျိုးသားများ အမျိုးသမီး ပါ တန်ခူးကုလေ့ရှိပါသည်။
- ၅။ ဝင်ငွေမရရှိသောလများတွင် သီးနှံကြိုရောင်းခြင်း၊ ငွေတိုးချေးငွေယူခြင်း၊ ခံနိုင်စွမ်း၊ စားဝတ်နေရေး ဖြေရှင်းကြသည်။
- ၆။ သဘာဝဘေးအန္တရာယ် ကျရောက်မှုမှာ ရေကြီးတိုက်ခတ်မှု၊ ဖိုးဖွားအန္တရာယ် ကြုံတွေ့ရခြင်း များ ရှိပါသည်။
- ၇။ ဆောက်သုံးရေးရရှိမှုမှာ လတိုင်းတွင် လုံလောက်မှု ရှိပြီး ထုံးစံများဖြင့် ဆောက်သုံးရေးမသင့်ရှင်းခြင်းကြောင့် ကျောက်တည်ရေးကိ ဖြစ်ပွားခြင်း များ ရှိပါသည်။
- ၈။ ကျေးရွာတွင် ဝါဒေါင်း၊ တော်သလင်း၊ တန်ဆောင်မုန်း၊ နတ်တော်၊ ဖြာသို့၊ တနို့တွဲ၊ တပေါင်းလများတွင် အလုပ်ရှုပ်ကြပြီး ကျန်သောလများတွင် အားလပ်ကြပါသည်။
- ၉။ စီမံကိန်းလုပ်ငန်းများကို ပွင့်လင်း ရာသီဖြစ်သော တန်ဆောင်မုန်း၊ နတ်တော်လများတွင် အကောင်အထည်ဖော် ဆောင်ရွက်သင့်ပါသည်။

စိုးဆောင်ဆွေးနွေးသူ - ဒေါ်အိန်၊ အိန်၊ ဦးဒင်၊
 ပါဝင်ဆွေးနွေးကြသူများ - ကျား (၂) ဦး + မ (၈) ဦး







အမျိုးသား အမျိုးသမီးများ၏ အခန်းကဏ္ဍနှင့် အခြေအနေအားပင် ကူအိမ် ဖြင့်သုံးသပ်ခြင်း

အမျိုးသား အမျိုးသမီးများ၏ အခန်းကဏ္ဍနှင့် အခြေအနေအား ပင်ကူအိမ်ဖြင့် သုံးသပ်ခြင်း

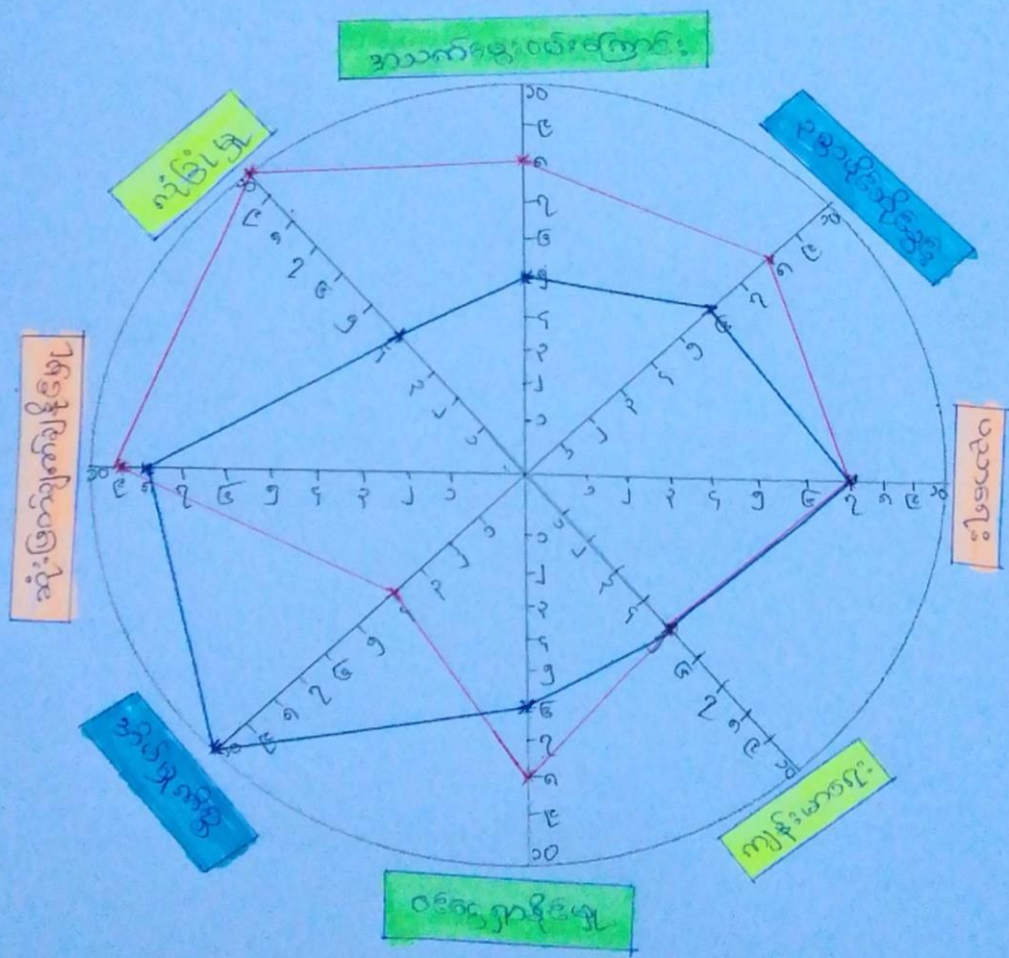
ကျေးရွာအမည်- **လှည့်ကုန်း** ကျေးရွာအုပ်စု **လှည့်ကုန်း** ရက်စွဲ- **၂၆-၅-၂၀၁၉**



 ဦးဆောင်ဆွေးနွေးသူအမျိုးသားအဖွဲ့- **ဝင်းမြင့်** နှင့် (**၁၂**) ဦး
 ဦးဆောင်ဆွေးနွေးသူအမျိုးသမီးအဖွဲ့ / ဒေါ် **ခင်မာမာ** နှင့် (**၉**) ဦး





အမျိုးသား အမျိုးသမီးများ၏အခန်း ကဏ္ဍနှင့်အခြေအနေအား ပင်ကူအိမ်ဖြင့် သုံးသပ်ခြင်းအား ဆန်းစစ်သုံးသပ်ချက်များ

အမျိုးသား အမျိုးသမီးများ၏ အခန်းကဏ္ဍနှင့် အခြေအနေ အား ပင်ကူအိမ်ဖြင့် သုံးသပ်ခြင်းအား ဆန်းစစ် သုံးသပ်ချက်များ

- ကျေးရွာအမည် ကုက္ကိုကုန်း ကျေးရွာအုပ်စု ကုက္ကိုကုန်း ရက်စွဲ ၂၆.၅.၂၀၁၉
- ၁။ အမျိုးသားများသည် အိမ်မှန်ကန်စွာတွင် အခြေအနေအထား ဖြစ်ပေါ်လာစေရန်အတွက် အသက်မွေးဝမ်းကြောင်း၊ ဥစ္စာပိုင်ဆိုင်ခြင်း၊ ဝင်ငွေရှာဖွေခြင်း၊ ဆုံးဖြတ်ချက်ချနိုင်မှုနှင့် လုံခြုံမှုရှိစေရန် အားထုတ် ဆောင်ရွက်ပါသည်။
- ၂။ အမျိုးသမီးများသည် အိမ်မှန်ကန်စွာတွင် အခြေအနေအထား ဖြစ်ပေါ်လာစေရန်အတွက် အသက်မွေးဝမ်းကြောင်း၊ ဥစ္စာပိုင်ဆိုင်ခြင်း၊ ဝင်ငွေရှာဖွေခြင်း၊ ဆုံးဖြတ်ချက်ချနိုင်မှုနှင့် လုံခြုံမှုရှိစေရန် အားထုတ် ဆောင်ရွက်ပါသည်။ ကျန်းမာရေးနှင့် မညာရေးတို့တွင် အမျိုးသား၊ အမျိုးသမီး အခြေအနေပါသည်။
- ၃။ အမျိုးသားနှင့် အမျိုးသမီး တို့တွင် အိမ်ကဏ္ဍပေးနေသော အခြေအနေအထားမှာ လုံခြုံမှုရှိ ပြီးဖြစ်ပြီး အသက်မွေးဝမ်းကြောင်း၊ ဝင်ငွေရှာဖွေခြင်း၊ ဆုံးဖြတ်ချက်ချနိုင်မှုနှင့် လုံခြုံမှုရှိစေရန် အားထုတ် ဆောင်ရွက်ပါသည်။
- ၄။ အမျိုးသားနှင့် အမျိုးသမီး ဖွဲ့စည်းအိမ်ထောင်ဖွဲ့စည်းရာတွင် ရာသီဥတု အခက်အခဲမှာ မရှိကြောင်း မြေကုန် မသေစေရန် အခြေအနေအထားကို ဆန်းစစ်ခြင်းဖြင့် ဖြစ်ပေါ်ပါသည်။
- ၅။ အမျိုးသားနှင့် အမျိုးသမီးများ ကွယ်လွန်ခြင်းမရှိဘဲ ဝင်ငွေရှာဖွေနိုင်ရန် အားထုတ် ဆောင်ရွက်ခြင်းဖြင့် အခြေအနေအထား ကျန်းမာရေးနှင့် အခြေအနေအထား ပိုမိုကောင်းမွန်လာပါသည်။
- ၆။ ကျေးရွာအတွက် လိုအပ်သော စီမံကိန်းများ ဆောင်ရွက်ရာတွင် အမျိုးသမီးများနှင့် တွက်အခက်အခဲများနှင့် ဖြစ်ပေါ်လာစေရန် အခြေအနေအထားကို ဆန်းစစ် ဆောင်ရွက်ပေးပါသည်။

ဦးဆောင်ဆွေးနွေးသူ-ဦး/၏ ဖြူလင်း ဦး/၏ အောင်မာလ်
ပါဝင်ဆွေးနွေးသူများ- ကျား (၁၂) ဦး + မ (၉) ဦး



အဖွဲ့အစည်းချိတ်ဆက်မှု ပြု ပုံစံ

အဖွဲ့ အစည်း ချိတ်ဆက်မှု ပြုပုံစံ

ကျေးရွာ - ဟင်္သာတ - ကလေးကျေး

၂၆.၅.၂၀၁၉



ဦးဆောင်ဆွေးနွေးသူ - ဒေါ်နုနု၊ ဖြတ်အေး၊ ဒွင်

ပါဝင်ဆွေးနွေးသူ - ကျား (၈) ဦး + မ (၁၀) ဦး





ကျေးရွာအတွင်းရှိ/ပြင်ပရှိ အဖွဲ့အစည်းချိတ်ဆက်ဆောင်ရွက်မှု အခြေအနေပြပုံစံ ဆန်းစစ်သုံးသပ်ချက်များ

ကျေးရွာ အတွင်းရှိ /ပြင်ပရှိ အဖွဲ့အစည်းများချိတ်ဆက်ဆောင်ရွက်မှုအခြေအနေပြပုံစံ ဆန်းစစ် သုံးသပ်ချက်များ

ကျေးရွာအစည်း ကုလိကုန်း ကျေးရွာအုပ်စု ကုလိကုန်း ရက်စွဲ ၂၆-၅-၂၀၁၉

- ၁။ ကျေးရွာတွင်းမှာ စာကြည့်တိုက်အဖွဲ့၊ ဓမ္မစင်္ကြာအဖွဲ့၊ အမျိုးသား၊ အမျိုးသမီးအဖွဲ့၊ မီးကောက်တိုက်အဖွဲ့၊ အကုန်ပေးသက်အဖွဲ့၊ ကိစ္စကုန်အဖွဲ့၊ အုပ်ချုပ်ရေးအဖွဲ့နှင့် ကျေးရွာစီမံခန့်ခွဲမှုအဖွဲ့၊ ယူနက်စကေအဖွဲ့၊ ဂြိုဟ်သင်္ချာအဖွဲ့၊ ကျေးရွာပျံ့နှံ့ရေးအဖွဲ့ကို စာကြည့်တိုက်အဖွဲ့၊ ဓမ္မစင်္ကြာအဖွဲ့၊ အမျိုးသား၊ အမျိုးသမီးအဖွဲ့ နှင့်ကျေးရွာစီမံခန့်ခွဲမှုအဖွဲ့တို့က ပူးပေါင်းလုပ်ဆောင်ကြသည်။ သာဓက နှစ်ခု၊ လူမှုရေးများတွင် အဖွဲ့အစည်းအားလုံး ပူးပေါင်းလုပ်ဆောင်ကြသည်။ ကျေးရွာပျံ့နှံ့ရေး၊ အုပ်ချုပ်ရေးတို့တွင် အုပ်ချုပ်ရေးအဖွဲ့မှ တာဝန်ယူဆောင်ရွက်ကြသည်။
- ၂။ ယခုအဖွဲ့အစည်းများတွင် အမျိုးသား နှင့် အမျိုးသမီး အမျိုးကျပ်ဝင်ခြင်းမရှိဘဲ အမျိုးသမီး ဦးရေများ ပါသည်။
- ၃။ ကျေးရွာခေါင်းဆောင်များက ကျေးရွာစီမံခန့်ခွဲမှုအဖွဲ့အစည်းများဖြင့် ပူးပေါင်းဆောင်ရွက်ကြသည်။
- ၄။ ကျေးရွာတွင်းတွင် ဇနက်ထပ် လူမှုကုန်ပစ္စည်းအဖွဲ့၊ မွေးမြူရေးအဖွဲ့၊ စာပေအဖွဲ့၊ အစည်းများ ထပ်မံလှုပ်ရှားပါသည်။
- ၅။ ကျေးရွာတွင်းမှ အဖွဲ့အစည်းများမှာ တစ်ခုနှင့်တစ်ခု ချိတ်ဆက်လုပ်ဆောင်မှုအား ကောင်းမွန် ကျယ်ပြန့် ဆောင်ရွက်လျက် ရှိပါသည်။
- ၆။ ကျေးရွာပြင်ပတွင် သင်္ဘောအဖွဲ့၊ စိန်တင်အဖွဲ့၊ ကုန်အုပ်စုအဖွဲ့၊ နှိုင်းယှဉ်ရေးအဖွဲ့၊ ကျွန်ုပ်တို့အဖွဲ့၊ နှိုင်းယှဉ်ရေးအဖွဲ့၊ ကျေးရွာအဖွဲ့၊ လူမှုပတ်ဝန်းကျင်ထိန်းသိမ်းရေးအဖွဲ့၊ ကျေးရွာအဖွဲ့အစည်းများ နှင့် ချိတ်ဆက်လုပ်ဆောင်မှုများ အားကောင်းစွာ ဆောင်ရွက်ပါသည်။
- ၇။ လုပ်ငန်း ချိတ်ဆက်ဆောင်ရွက်မှုများမှာ သင်္ဘောအဖွဲ့၊ ယခုထက်ပို ကောင်းမွန်လှုပ်ရှားပါသည်။

ဦးဆောင်ဆွေးနွေးသူ ဦး/ဒေါ် နန်းမြဝင်းအေးနှင့်

ပါဝင်ဆွေးနွေးသူများ- ကျား (၈) ဦး + မ (၁၀) ဦး



ကုတ္တိုကုန်းကျေးရွာလူထုပဟိုပြုစီမံကိန်း ဆောင်ရွက်နေမှု မှတ်တမ်းဓါတ်ပုံများ



ကုတ္တိုကုန်းကျေးရွာလူထုပဟိုပြုစီမံကိန်း ဆောင်ရွက်နေမှု မှတ်တမ်းဓါတ်ပုံများ



ကုတ္တိုကုန်းကျေးရွာ လူထုဗဟိုပြုပီမံကိန်း ကော်မတီဝင်များ မှတ်တမ်းဓါတ်ပုံ





ပုံစံ-၁ ကျေးရွာအချက်အလက်ဖိုင် (PC-1) (ပထမနှစ်စက်ဝန်း)

ပုံစံ - ၈ - ၁ ကျေးရွာအခြေခံအချက်အလက်များ (Form PC 1)

လမ်းညွှန်ချက်၊ ကျေးရွာတစ်ရွာသို့ ပထမဆုံးမိတ်ဆက်ခရီး သွားရောက်သောအခါ လူထုစည်းရုံးရေးမှူးသည် ကျေးရွာ ခေါင်းဆောင်များအား ကျေးရွာအချက်အလက်များကို မေတ္တာရ ဝင်၍ တောင်းခံရသည်။ ဤအချက်အလက်များကို စီမံကိန်း မိတ်ဆက်အစည်းဝေးမတိုင်မီတောင်းခံရမည်။ စီမံကိန်းမိတ်ဆက်အစည်းဝေးတွင် ဤအချက်အလက် များအား စစ်ဆေးပြီး မှန်ကန်အောင်ပြုလုပ်ရမည်။ ပြီးနောက်တွင် လူထုစည်းရုံးရေးမှူးသည် သတင်းအချက်အလက်ထဲသို့ Tablets မှ တဆင့် ဖြည့်သွင်းရမည်။		
ကျေးရွာခေါင်းဆောင် အမည် ဦးစောအောင်	ကျေးရွာခေါင်းဆောင်၏ ဖုန်းနံပါတ် ၀၇-၄၀၄ ၂၆၈ ၇၃၀	လူထုစည်းရုံးရေးမှူး၏ အမည် ဒေါ်မြအေးမြအေး
ပြည်နယ်၊တိုင်းဒေသကြီး၊ခရိုင်၊မြို့နယ် ဧရာဝတီ၊တောင်ကြီး၊မြို့နယ်	ကျေးရွာအုပ်စု ရွာငါးလှ	ကျေးရွာ လူဦးရေ ၈၅၅

က။ လူဦးရေ

လူမျိုးစု	အိမ်ထောင်စု အရေအတွက်	ကိုးကွယ်သည့်ဘာသာ	အိမ်ထောင်စု အရေအတွက်
လူမျိုးစု (၁) ---ဗမာ---	၁၂၂	ဘာသာ (၁) ---ဗုဒ္ဓ---	၁၂၂
လူမျိုးစု (၂) ---ချင်း---	၁	ဘာသာ (၂) ---ဗုဒ္ဓ---	၁
လူမျိုးစု (၃) -----		ဘာသာ (၃) -----	
လူမျိုးစုရော -----		ဘာသာရော -----	
အခြား	အရေအတွက်		
မသန်စွမ်းသူများ	၅		
သက်ကြီးရွယ်အိုများ (၆၅ နှစ် နှင့် အထက်)	၃၈		
စစ်ဘေးရှောင်			

	အမျိုးသား (အရေအတွက်)	အမျိုးသမီး (အရေအတွက်)
လူဦးရေ	၂၆၈	၂၆၇
လူမျိုးစု (၁) ---ဗမာ---	၂၆၇	၂၆၇
လူမျိုးစု (၂) ---ချင်း---	၁	၀
လူမျိုးစု (၃) -----		
အခြား		
အိမ်ထောင်ဦးစီး	၁၁၈	၅



ပုံစံ-၁ ကျေးရွာအချက်အလက်ဖိုင် (PC-1) (ပထမနှစ်စက်ဝန်း)

(ခ) အခြေခံအဆောက်အအုံ အသုံးအဆောင်များ

စာသင်ကျောင်း	အမှတ် ခြံပိ	ကျန်းမာရေး	အမှတ် ခြံပိ	ဘာသာရေး အဆောက် အအုံများ	အမှတ် ခြံပိ
မူကြိုကျောင်း	<input type="checkbox"/>	တိုက်နယ်ဆေးရုံ	<input checked="" type="checkbox"/>	စေတီ	<input checked="" type="checkbox"/>
မူလတန်းကျောင်း	<input type="checkbox"/>	ကျန်းမာရေးဌာန	<input type="checkbox"/>	ဘုန်းကြီးကျောင်း	<input checked="" type="checkbox"/>
မူလွန်ကျောင်း	<input type="checkbox"/>	ကျန်းမာရေးဌာနခွဲ	<input type="checkbox"/>	ဟိန္ဒူဘုရားကျောင်း	<input type="checkbox"/>
အလယ်တန်းကျောင်း	<input checked="" type="checkbox"/>	ဆေးပေးခန်း	<input checked="" type="checkbox"/>	ခရစ်ယာန်ကျောင်း	<input type="checkbox"/>
လယ်လွန်ကျောင်း	<input type="checkbox"/>	အခြား	<input type="checkbox"/>	ဗလီ	<input type="checkbox"/>
အထက်တန်းကျောင်း	<input type="checkbox"/>			အခြား	<input type="checkbox"/>
အခြား	<input type="checkbox"/>				
မှတ်ချက်		မှတ်ချက်		မှတ်ချက်	

(ဂ) ကျွမ်းကျင်သူများမှတ်တမ်း (ကျေးရွာတွင်နေထိုင်သော သို့မဟုတ် တခြားရွာမှလာရောက်သော ကျွမ်းကျင်သူများ)

(၁) စာသင်ကျောင်း			(၂) ကျန်းမာရေး			(၃) လက်မှုပညာရှင်		
	ရွာတွင်နေ ထိုင်သူ	အခြားရွာမှ လာသူ		ရွာတွင်နေ ထိုင်သူ	အခြား ရွာမှ လာသူ		ရွာတွင် နေထိုင်သူ	အခြားရွာ မှလာသူ
မူလတန်းပြဆရာ/မ	<input checked="" type="checkbox"/>	<input checked="" type="checkbox"/>	ဆရာဝန်	<input type="checkbox"/>	<input type="checkbox"/>	လက်သမား	<input checked="" type="checkbox"/>	<input type="checkbox"/>
အထက်တန်းပြဆရာ/မ	<input type="checkbox"/>	<input type="checkbox"/>	လက်ထောက် ကျန်းမာရေးမှူး	<input type="checkbox"/>	<input type="checkbox"/>	ပန်းရံ	<input checked="" type="checkbox"/>	<input type="checkbox"/>
အလယ်တန်းပြဆရာ/မ	<input checked="" type="checkbox"/>	<input checked="" type="checkbox"/>	အမျိုးသမီးကျန်းမာရေး ဆရာမ	<input type="checkbox"/>	<input type="checkbox"/>	လျှပ်စစ်ကျွမ်းကျင်၊ မီးသမား	<input checked="" type="checkbox"/>	<input type="checkbox"/>
မူကြိုဆရာ/မ	<input type="checkbox"/>	<input type="checkbox"/>	ဘားဖွားဆရာမ	<input type="checkbox"/>	<input checked="" type="checkbox"/>	ရေပိုက်သူယ်သူ	<input type="checkbox"/>	<input type="checkbox"/>
အခြား	<input type="checkbox"/>	<input type="checkbox"/>	ပြည်သူ့ကျန်းမာရေးလုပ်သား	<input type="checkbox"/>	<input checked="" type="checkbox"/>	စက်ပြင်ဆရာ	<input checked="" type="checkbox"/>	<input type="checkbox"/>
မှတ်ချက်			မှတ်ချက်			မှတ်ချက်		

(ဃ) ကျေးရွာသို့ ရောက်ရှိနိုင်သည့် လမ်းအခြေအနေ / ကျေးရွာတစ်ရွာသည် ၎င်း၏ ကျေးရွာအုပ်စုနှင့် ဆက်သွယ်ထားသော လမ်းအခြေအနေ (အောက်ပါတို့ကို ဝိုင်းပါ)

ကျောက်ကြမ်းလမ်း ကတ္တရာလမ်း ကွန်ကရစ်လမ်း မော်တော်ဆိုင်ကယ်လမ်း
 ကျောက်ခင်းလမ်း ခြေသားလမ်း လူသွားလမ်း အခြား _____

(င) ကျေးရွာဖွံ့ဖြိုးမှုစီမံချက်

(၁) လူထုဗဟိုပြုစီမံကိန်းမစတင်မှီ ဤကျေးရွာတွင်ကျေးရွာဖွံ့ဖြိုးမှု စီမံချက်ရှိခဲ့ပါသလား?

(၂) ရှိခဲ့ပါလျှင် ဤစီမံချက်ကို မည်သည့် စုနှစ်တွင်ပြင်ဆင်ခဲ့ပါသနည်း?

(၃) ဤစီမံချက်ကို မြို့နယ်မှအတည်ပြုခဲ့ပါသလား?

ဝိုင်းပါ
ရှိပါသည်/မရှိပါ/မသိပါ

နှစ်-----/မသိပါ

ပြုခဲ့ပါသည်/မပြုခဲ့ပါ /မသိပါ





ပုံစံ-၁ ကျေးရွာအချက်အလက်ဖိုင် (PC-1) (ပထမနှစ်စက်ဝန်း)

(၈) ဓရီးအက္ခရာအဖွဲ့

(၁) ဤကျေးရွာ၏ဗဟိုမှ ၎င်းကျေးရွာအုပ်စု၏ဗဟိုအထိ ဓရီးမိုင်မည်မျှကွာဝေးသနည်း? မိုင်-----/မသိပါ

(၂) ဤကျေးရွာမှ ၎င်းကျေးရွာအုပ်စုဗဟိုအထိ သွားလာရာတွင်ကြာမြင့်သည့်အချိန်။

ခြောက်သွေ့ရာသီတွင်ကြာချိန်----- ထော်လာဂျီ/မော်တော်ဆိုင်ကယ်/ခြေလျင်/လား/မော်တော်ဘုတ်/
အခြား-----

ရိုးရာသီတွင်ကြာချိန်----- ထော်လာဂျီ/မော်တော်ဆိုင်ကယ်/ခြေလျင်/လား/မော်တော်ဘုတ်/
အခြား-----

(ဆ) ပတ်ဝန်းကျင်ဆိုင်ရာ သဘာဝဘေးအန္တရာယ်

ဤကျေးရွာတွင် ရေကြီးခြင်းကဲ့သို့ သဘာဝဘေးအန္တရာယ်ကျရောက်ဖူးခြင်း ရှိပါသလား။

မရှိပါ ရှိပါသည် ရှိလျှင်ဖော်ပြပါ ၂၀၀၄ ဇူလိုင်လ

(ဇ) ကျေးရွာတွင် ဇွဲ၊ စည်းထားသော အဇွဲအစည်းများ

လူထုဗဟိုပြုစီမံကိန်းမတိုင်မီ ဤကျေးရွာတွင် ကျေးရွာခွဲ၊ မြို့ရေးအတွက် အစိုးရ (သို့) ရွာသားများကိုယ်တိုင် (သို့) စီမံကိန်းတစ်ခုခုမှ ဇွဲ၊ စည်းထားသည့် အဇွဲအစည်းများရှိပါသလား။

(၁) -----

(၂) -----

(ဈ) အထွေထွေအုပ်ချုပ်ရေး ဦးစီးဌာန (GAD) မှ မှတ်တမ်းတင်ထားခြင်း

ဤကျေးရွာသည် အထွေထွေအုပ်ချုပ်ရေး ဦးစီးဌာန (GAD) မှ မှတ်တမ်းတင်ထားမှု ရှိပါသလား။

မရှိပါ ရှိပါသည်

ကျေးရွာခေါင်းဆောင်

အမည် ဦးစောငြိမ်း

လက်မှတ် နေ့. ၂၀.၆.၂၀၁၈

လူထုစည်းရုံးရေးမှူး

အမည် ဒေါ်ဇော်ဇော်သန်း

လက်မှတ် နေ့. ၂၀.၆.၂၀၁၈



ပုံစံ-၁ ကျေးရွာအချက်အလက်ဖိုင် (PC-1) (ဒုတိယနှစ်စက်ဝန်း)

ပုံစံ - ၀ - ၁ ကျေးရွာအခြေခံအချက်အလက်များ (Form PC 1)

လမ်းညွှန်ချက်၊ ကျေးရွာတစ်ရွာသို့ ပထမဆုံးမိတ်ဆက်ခရီးသွားရောက်သောအခါ လူထုစည်းရုံးရေးမှူးသည် ကျေးရွာခေါင်းဆောင်များအား ကျေးရွာအချက်အလက်များကို မေတ္တာရပ်ခံ၍ တောင်းခံရသည်။ ဤအချက်အလက်များကို စီမံကိန်းမိတ်ဆက်အစည်းပေးမတိုင်မီ တောင်းခံရမည်။ စီမံကိန်းမိတ်ဆက်အစည်းပေးတွင် လူထုစည်းရုံးရေးမှူးသည် ဤအချက်အလက်များအား စစ်ဆေးပြီး မှန်ကန်အောင် ပြုလုပ်ရမည်။ ပြီးနောက်တွင် လူထုစည်းရုံးရေးမှူးမှ သတင်းအချက်အလက်ထံသို့ Tablets မှ တဆင့် ဖြည့်သွင်းရမည်။

ကျေးရွာခေါင်းဆောင် အမည် - <u>ဦးစောငြိမ်း</u>	ကျေးရွာခေါင်းဆောင်၏ ဖုန်းနံပါတ် - <u>၀၉ ၄၀၄၃၆၈၇၃၀</u>	လူထုစည်းရုံးရေးမှူး၏အမည် - <u>ဒေါ်သန်းစု</u>
ပြည်နယ်တိုင်းဒေသကြီး - <u>စစ်ကိုင်း</u>	မြို့နယ် - <u>ကျွန်းဗွား</u>	ကျေးရွာအုပ်စု - <u>လှကူကုန်း</u>
		ကျေးရွာ - <u>လှကူကုန်း</u>

ကား လူဦးရေ

လူမျိုးစု	အိမ်ထောင်စုအရေအတွက်	ကိုးကွယ်သည့်ဘာသာ	အိမ်ထောင်စုအရေအတွက်
လူမျိုးစု (၁) - <u>ဗမာ</u>	<u>၁၂၃</u>	ဘာသာ(၁) - <u>ဗုဒ္ဓ</u>	<u>၁၂၃</u>
လူမျိုးစု (၂) -		ဘာသာ(၂) -	
လူမျိုးစု (၃) -		ဘာသာ(၃) -	
လူမျိုးစုရော		ဘာသာရော	
အခြား			
	အရေအတွက်		
မသန်စွမ်းသူများ	<u>၅</u>		
သက်ကြီးရွယ်အိုများ (၆၅ နှစ် နှင့် အထက်)	<u>၃၈</u>		
စစ်ဘေးရှောင်	<u>၀</u>		



ပုံစံ-၁ ကျေးရွာအချက်အလက်ဖိုင် (PC-1) (ဒုတိယနှစ်စက်ဝန်း)

	အမျိုးသား(အရေအတွက်)	အမျိုးသမီး(အရေအတွက်)	စုစုပေါင်းအရေအတွက်
လူဦးရေ	၂၇၃	၂၉၃	၅၆၆
လူမျိုးစု (၁)-----	၂၇၃	၂၉၃	၅၆၆
လူမျိုးစု (၂)-----			
လူမျိုးစု (၃)-----			
အခြား			
အိမ်ထောင်ဦးစီး	၁၁၈	၅	၁၂၃

(ခ)အခြေခံအဆောက်အအုံ အသုံးအဆောင်များ

စာသင်ကျောင်း	အမှတ် ခြစ်ပါ	ကျန်းမာရေး	အမှတ် ခပ်ပါ	ဘာသာရေးအဆောက် အအုံများ	အမှတ် ခြစ်ပါ
အထက်တန်းကျောင်း	<input type="checkbox"/>	ဆေးရုံ	<input checked="" type="checkbox"/>	ဝေတီ	<input checked="" type="checkbox"/>
အလယ်တန်းကျောင်း	<input checked="" type="checkbox"/>	ကျန်းမာရေးဌာန	<input type="checkbox"/>	ဘုန်းကြီးကျောင်း	<input checked="" type="checkbox"/>
မူလတန်းကျောင်း	<input type="checkbox"/>	ကျန်းမာရေးဌာနခွဲ	<input type="checkbox"/>	ဟိန္ဒူဘုရားကျောင်း	<input type="checkbox"/>
မူကြိုကျောင်း	<input type="checkbox"/>	ဆေးပေးခန်း	<input checked="" type="checkbox"/>	ခရစ်ယာန်ကျောင်း	<input type="checkbox"/>
အခြား	<input type="checkbox"/>	အခြား	<input type="checkbox"/>	ဗလီ	<input type="checkbox"/>
				အခြား	<input type="checkbox"/>
မှတ်ချက်		မှတ်ချက်		မှတ်ချက်	





ပုံစံ-၁ ကျေးရွာအချက်အလက်ဖိုင် (PC-1) (ဒုတိယနှစ်စက်ဝန်း)

(ဂ) ကျွမ်းကျင်သူများမှတ်တမ်း (ကျေးရွာတွင်နေထိုင်သော သို့မဟုတ် တခြားရွာမှလာရောက်သောကျွမ်းကျင်သူများ)

(၁) စာသင်ကျောင်း			(၂) ကျန်းမာရေး			(၃) လက်မှုပညာရှင်		
	ရွာတွင်နေထိုင်သူ	အခြားရွာမှလာသူ		ရွာတွင်နေထိုင်သူ	အခြားရွာမှလာသူ		ရွာတွင်နေထိုင်သူ	အခြားရွာမှလာသူ
မူလတန်းပြဆရာ/မ	<input checked="" type="checkbox"/>	<input checked="" type="checkbox"/>	ဆရာဝန်	<input type="checkbox"/>	<input type="checkbox"/>	လက်သမား	<input checked="" type="checkbox"/>	<input type="checkbox"/>
အထက်တန်းပြဆရာ/မ	<input type="checkbox"/>	<input type="checkbox"/>	လက်ထောက်ကျန်းမာရေးမှူး	<input type="checkbox"/>	<input type="checkbox"/>	ပန်းရုံ	<input checked="" type="checkbox"/>	<input type="checkbox"/>
အလယ်တန်းပြဆရာ/မ	<input checked="" type="checkbox"/>	<input checked="" type="checkbox"/>	အမျိုးသမီးကျန်းမာရေးဆရာမ	<input type="checkbox"/>	<input type="checkbox"/>	လှုပ်စစ်ကျွမ်းကျင်မီးသမား	<input checked="" type="checkbox"/>	<input type="checkbox"/>
မူကြိုဆရာ/မ	<input type="checkbox"/>	<input type="checkbox"/>	သားဖွားဆရာမ	<input checked="" type="checkbox"/>	<input type="checkbox"/>	ရေပိုက်သွယ်သူ	<input type="checkbox"/>	<input type="checkbox"/>
အခြား	<input type="checkbox"/>	<input type="checkbox"/>	ပြည်သူ့ကျန်းမာရေးလုပ်သား	<input checked="" type="checkbox"/>	<input type="checkbox"/>	စက်ပြင်ဆရာ	<input checked="" type="checkbox"/>	<input type="checkbox"/>
မှတ်ချက်			မှတ်ချက်			မှတ်ချက်		

(ဃ) ကျေးရွာသို့ ရောက်ရှိနိုင်သည့်လမ်းအခြေအနေ / ကျေးရွာတစ်ရွာသည် ၎င်း၏ကျေးရွာအုပ်စုနှင့် ဆက်သွယ်ထားသောလမ်းအခြေအနေ (အောက်ပါတို့ကိုဝိုင်းပါ)

- ကျောက်ကြမ်းလမ်း ကတ္တရာလမ်း ကွန်ကရစ်လမ်း မော်တော်ဆိုင်ကယ်လမ်း
- ကျောက်ခင်းလမ်း ခြေဘားလမ်း လူသွားလမ်း အခြား _____

(င) ကျေးရွာဖွံ့ဖြိုးမှုစီမံချက်

ဝိုင်းပါ

(၁) လူထုဗဟိုပြုစီမံကိန်းမစတင်မီ ဤကျေးရွာတွင်ကျေးရွာဖွံ့ဖြိုးမှုစီမံချက်ရှိခဲ့ပါသလား?

ရှိပါသည်/မရှိပါ/မသိပါ

(၂) ရှိခဲ့ပါလျှင် ဤစီမံချက်ကို မည်သည့် ခုနှစ်တွင်ပြင်ဆင်ခဲ့ပါသနည်း?

နှစ်-----/မသိပါ

(၃) ဤစီမံချက်ကို ခြုံ့နယ်မှအတည်ပြုခဲ့ပါသလား?

ပြုခဲ့ပါသည်/မပြုခဲ့ပါ /မသိပါ





ပုံစံ-၁ ကျေးရွာအချက်အလက်ဖိုင် (PC-1) (ဒုတိယနှစ်စက်ဝန်း)

(စ) ခရီးအကွာအဝေး

(၁) ဤကျေးရွာ၏ပတ်ဝန်းကျင်ကျေးရွာအုပ်စု၏ပတ်ဝန်းကျင်ထိခိုက်မှုမရှိမည်မဟုတ်ဘူးဟု ကျေးရွာအဖွဲ့အဖွဲ့ဝင်များက သဘောတူညီကြားသိကြသလား? မိုင်-----/မသိပါ

(၂) ဤကျေးရွာမှ ၎င်းကျေးရွာအုပ်စု၏ပတ်ဝန်းကျင်ထိခိုက်မှုမရှိမည်မဟုတ်ဘူးဟု ကျေးရွာအဖွဲ့အဖွဲ့ဝင်များက သဘောတူညီကြားသိကြသလား?

ခရောက်သော ရာသီတွင်ကြာချိန်-----ထော်လာဂျီ/မော်တော်ဆိုင်ကယ်/ခြေလျင်/လား/မော်တော်ဘုတ်/
အခြား -----

မိုးရာသီတွင်ကြာချိန်-----ထော်လာဂျီ/မော်တော်ဆိုင်ကယ်/ခြေလျင်/လား/မော်တော်ဘုတ်/
အခြား -----

(ဆ) ပတ်ဝန်းကျင်ဆိုင်ရာသဘာဝဘေးအန္တရာယ်

ဤကျေးရွာတွင် ရေကြီးခြင်းကဲ့သို့ သဘာဝဘေးအန္တရာယ်ကျရောက်ဖူးခြင်း ရှိပါသလား။

မရှိပါ ရှိပါသည် ရှိလျှင် ဖော်ပြပါ ဖြေဆိုပေးရမည့် အချက်အလက်များကို ဖော်ပြပါ (၂၀၀၇)

(ဇ) ကျေးရွာတွင် ဖွဲ့စည်းထားသော အဖွဲ့အစည်းများ

လူထုပတ်ဝန်းကျင်ထိခိုက်မှုကင်းရှင်းရေးဦးစီးဌာန၏ ဤကျေးရွာတွင် ကျေးရွာဖွံ့ဖြိုးရေးအဖွဲ့အစည်း အစိုးရ(သို့)ရွာသားများကိုယ်တိုင်(သို့) စီမံကိန်းတစ်ခုခုမှ ဖွဲ့စည်းထားသည့် အဖွဲ့အစည်းများရှိပါသလား။

(၁) -----

(၂) -----

(ဈ) အထွေထွေအုပ်ချုပ်ရေး ဦးစီးဌာန (GAD) မှ မှတ်တမ်းတင်ထားခြင်း

ဤကျေးရွာသည် အထွေထွေအုပ်ချုပ်ရေး ဦးစီးဌာန (GAD) မှ မှတ်တမ်းတင်ထားမှု ရှိပါသလား။

မရှိပါ ရှိပါသည်

ကျေးရွာခေါင်းဆောင်

အမည် - ဦးစောဦးစိန်

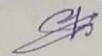
လက်မှတ်  နေ့.စွဲ - ၂၆.၅.၂၀၁၉

လူထုစည်းရုံးရေးမှူး

အမည် - ဒေါ်သန်းစု

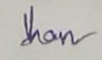
လက်မှတ်  နေ့.စွဲ - ၂၆.၅.၂၀၁၉





ပုံစံ-၈-၂ စီမံကိန်းစက်ဝန်းအချိန်ဇယား (PC-2) (ပထမနှစ်စက်ဝန်း)

ပုံစံ - ၈ - ၂ - စီမံကိန်းစက်ဝန်းအချိန်ဇယား (PC 2)

လမ်းညွှန်ချက်၊ သက်ဆိုင်ရာလူထုစည်းရုံးရေးမှူး/လက်ထောက်နည်းပညာမှူးများမှ စီမံကိန်းစက်ဝန်းအဆင့်တစ်ခုစီပြီးစီးတိုင်း ကျေးရွာနှင့် ကျေးရွာအုပ်စုအတွက် ကြိုပုံစံကို ဖြည့်သွင်းရမည်။

စည်းရုံးရေးမှူး/ဝန်ထမ်း အမည် ခေါ်ဖြူစံဖြူညစ်သန်း

နေ့စွဲ ၂၀၂၁.၀၇.၂၀ စက်ဝန်းအားအမှတ်ခြိပ်ပါ စက်ဝန်း(၁) စက်ဝန်း(၂) စက်ဝန်း(၃) စက်ဝန်း(၄)

ပြည်နယ်/တိုင်း စစ်ကိုင်း မြို့နယ် ကျွန်းကျွန်း ကျေးရွာအုပ်စု ကျွန်းကျွန်း ကျေးရွာ ကျွန်းကျွန်း

စီမံကိန်းထောင်ရွက်မှုအဆင့်များ	နေ့စွဲ		အစည်းအဝေးတွင်တက်ရောက်သူအရေအတွက်					
	စတင်သည့်နေ့	ပြီးဆုံးသည့်နေ့	အမျိုးသားအရေအတွက်	အမျိုးသမီးအရေအတွက်	အိမ်ထောင်စုအရေအတွက်	လူမျိုးစုတက်ရောက်သူအရေအတွက် နှင့် လူမျိုးစုအမည်	အိမ်ထောင်စုပေါင်း	အိမ်ထောင်စု %
၁။ ကျေးရွာစီမံကိန်း မိတ်ဆက်အစည်းအဝေး	၂၀၂၁.၀၇.၂၀	၂၀၂၁.၀၇.၂၀	၅၀	၄၀	၂၀	၂၀ ၁၆၈	၁၂၃	၅၃.၁၇%
၂။ ကျေးရွာဖွံ့ဖြိုးရေး စီမံချက်ရေးဆွဲခြင်းအစည်းအဝေး	၂၀၂၁.၂၀၁၈	၂၀၂၁.၂၀၁၈	၄၃	၅၀	၂၃	၂၃ ၁၆၈	၁၂၃	၅၅.၆၁%
၃။ ကျေးရွာအုပ်စု လုပ်ငန်းဆုံးဖြတ်ချက်ချသည့် အစည်းအဝေး	၂၃.၀၇.၂၀၁၈	၂၃.၀၇.၂၀၁၈	၃၂	၂၂	၄၁	၄၁ ၁၆၈	၁၂၃	
၄။ မြို့နယ်အဆင့် စီမံကိန်းရေးဆွဲရေး နှင့် အကောင်အထည်ဖော်ရေးကော်မတီ၏ စီမံကိန်း သုံးသပ်မှု အစည်းအဝေး			မရှိ	မရှိ	မရှိ	မရှိ		
၅။ မြို့နယ် စီမံကိန်းရေးဆွဲရေး နှင့် အကောင်အထည်ဖော်ရေး ကော်မတီ၏ဆုံးဖြတ်မှုကို ရွာသို့ အသိပေး အကြောင်းကြားသည့် အစည်းအဝေး								
၆။ စီမံကိန်းလုပ်ငန်းခွဲစီမံချက်ရေးဆွဲခြင်း အစည်းအဝေး								
၆.၀၁ စီမံကိန်းလုပ်ငန်း အကောင်အထည်ဖော်ရေးအစီအစဉ် ရေးဆွဲခြင်း								



ပုံစံ-စ-၂ စီမံကိန်းစက်ဝန်းအချိန်ဇယား (PC-2) (ဒုတိယနှစ်စက်ဝန်း)

ပုံစံ - စ-၂ - စီမံကိန်းစက်ဝန်းအချိန်ဇယား (PC 2)

လမ်းညွှန်ချက်		သက်ဆိုင်ရာလူထုစည်းရုံးရေးပူး/လက်ထောက်နည်းပညာပူးများမှ		စီမံကိန်းစက်ဝန်းအဆင့်တစ်ခုစီပြီးစီးတိုင်းကျေးရွာနှင့်	
ကျေးရွာအုပ်စုအတွက်ဤပုံစံကိုဖြည့်သွင်းရမည်။					
စည်းရုံးရေးပူး/လက်ထောက်နည်းပညာရေးပူးဝန်ထမ်း အမည် - <u>ဖိဖိအိအိ၊ ဖိဖိဖြူဖြူ၊ ငါး</u>					
နေ့စွဲ	<u>၂၆.၅.၂၀၁၉</u>	စက်ဝန်းအားအမှတ်ခြစ်ပါ <input type="checkbox"/> စက်ဝန်း(၁) <input checked="" type="checkbox"/> စက်ဝန်း(၂) <input type="checkbox"/> စက်ဝန်း(၃) <input type="checkbox"/> စက်ဝန်း (၄)			
ပြည်နယ်/တိုင်း	<u>မင်္ဂလာ</u>	မြို့နယ်	<u>ကွမ်း</u>	ကျေးရွာအုပ်စု	<u>ကွမ်းကွမ်း</u>
				ကျေးရွာ	<u>ကွမ်းကွမ်း</u>

စီမံကိန်းဆောင်ရွက်မှုအဆင့်များ	နေ့စွဲ		အစဉ်အစေတွင်တက်ရောက်သူအရေအတွက်					
	စတင်သည့် နေ့	ပြီးဆုံးသည့် နေ့	အမျိုးသား အရေ အတွက်	အမျိုးသမီး အရေ အတွက်	အိမ်ထောင် စုအရေ အတွက်	လူမျိုးစုတက်ရောက်သူ အရေအတွက် နှင့် လူမျိုးစုအမည်	အိမ်ထောင် စုပေါင်း	အိမ်ထောင် စု %
၁။ ကျေးရွာစီမံကိန်း မိတ်ဆက်အစည်းအဝေး	<u>၂၆.၅.၁၉</u>	<u>၂၆.၅.၁၉</u>	<u>၃၆</u>	<u>၃၉</u>	<u>၇၅</u>	<u>မမာ ၁.၇၅</u>	<u>၃၂၃</u>	<u>၆၀.၉၈%</u>
၂။ ကျေးရွာဖွံ့ဖြိုးရေး စီမံချက်ရေးဆွဲခြင်း အစည်းအဝေး	<u>၂၆.၅.၁၉</u>	<u>၂၆.၅.၁၉</u>	<u>၃၆</u>	<u>၃၉</u>	<u>၇၅</u>	<u>မမာ ၇၅</u>	<u>၃၂၃</u>	<u>၆၀.၉၈%</u>
၃။ ကျေးရွာအုပ်စု လုပ်ငန်းဆုံးဖြတ်ချက်ချသည့်အစည်းအဝေး	<u>၄.၆.၁၉</u>	<u>၄.၆.၁၉</u>	<u>၂၇</u>	<u>၂၂</u>	<u>၄၉</u>	<u>မမာ ၇၉</u>		
၄။ မြို့နယ်အဆင့်စီမံကိန်းရေးဆွဲရေးနှင့်အကောင်အထည်ဖော်ရေးကော်မတီ၏ စီမံကိန်း			<u>မလို</u>	<u>မလို</u>	<u>မလို</u>	<u>မလို</u>		





ပုံစံ-စ-၃ ကျေးရွာဖွံ့ဖြိုးမှုဦးစားပေးအစီအစဉ် (PC-3) (ပထမနှစ်စက်ဝန်း)

ပုံစံ - စ-၃ ကျေးရွာဖွံ့ဖြိုးရေးဦးစားပေးအစီအစဉ် Form PC (3)

လမ်းညွှန်ချက်။ အဆင့်(၃)ကျေးရွာရွာမှန်းချက်အစည်းအဝေး ပြီးဆုံးသောအခါ ကျေးရွာစီမံကိန်း အထောက်အကူ ပြုကော်မတီသည် လူထုစည်းရုံးရေးမှူးအကူအညီဖြင့် ဤပုံစံကိုပြည့်စုံအောင် ဖြည့်သွင်းရမည်။

လူထုစည်းရုံးရေးမှူး/ဝန်ထမ်းအမည် ဒေါ်ကြည်ကြည်သန်း

ရက်စွဲ ၁၉.၈.၂၀၁၈ စက်ဝန်းအား အမှတ်ခြစ်ပါ (✓) စက်ဝန်း(၁)၊ စက်ဝန်း(၂)၊
 စက်ဝန်း(၃)၊ စက်ဝန်း(၄)

ပြည်နယ်/တိုင်း စစ်ကိုင်း မြို့နယ် ကျွန်းကျွန်း ကျေးရွာအုပ်စု ကုက္ကိုကျွန်း ကျေးရွာ ကုက္ကိုကျွန်း

က။ အခက်အခဲအတားအဆီးများအားဆွေးနွေးခြင်း- ယခုလက်ရှိအခြေအနေတွင် ဤကျေးရွာ ဖွံ့ဖြိုးတိုးတက်ရေး အတွက် အဓိကအခက်အခဲအတားအဆီးများသည် မည်သည်များဖြစ်ပါသနည်း။ (အမျိုးသား/သမီး အနည်းဆုံး အခက်အခဲ ၅ခုဆီဖော်ပြပါ)

အမျိုးသားအဖွဲ့မှ တင်ပြလာသော အခက်အခဲအတားအဆီးများ	
၁	လမ်းမကောင်း၊ ဝဘ်ဖြင့် ရေရရှိရန် ခက်ခဲခြင်း၊ ရွာ၊ မွက်အိုင်ဖြင့် ရေကူးကျောင်းသားများ ဘွား၊ ရှာအင်္ဂါခြင်း။
၂	ရွာဘက်စက်ဝင်ဘက်ဖြင့် မသန့်ရှင်း၊ စားစရာရေရရှိရန် ခက်ခဲခြင်း၊ ကျွန်း၊ မာရေ၊ ထိခိုက်ခြင်း၊ ရေကူး မြို့၊ ရေသန့်စနစ် ဝဘ်ဖြင့်၊ ဝဘ်ဖြင့် ဝဘ်ဖြင့်။
၃	မီးရေသန့်စနစ် ပညာပေးရန်၊ ကျေးရွာအုပ်စုအတွက် ဝဘ်ဖြင့်၊ ပို့၊ မွက်အင်္ဂါ၊ ဝဘ်ဖြင့်။
၄	မြို့၊ ကောင်း၊ မြို့၊ ဝဘ်ဖြင့် ဝဘ်ဖြင့် ဝဘ်ဖြင့်၊ ဝဘ်ဖြင့်၊ ဝဘ်ဖြင့်။

ခ။ မျှော်မှန်းခြင်း - နောင်လာမည့်(၅)နှစ်အတွင်း ကျေးရွာဖွံ့ဖြိုးရေး မျှော်မှန်းလျာထားချက်များအား တင်ပြပါ

အမျိုးသားအဖွဲ့မှ တင်ပြလာသော မျှော်မှန်းချက်များ	
၁	လမ်းကောင်း၊ ဝဘ်ဖြင့် ရေရရှိရန် ခက်ခဲခြင်း၊ ရွာ၊ မွက်အင်္ဂါ၊ ဝဘ်ဖြင့်၊ ဝဘ်ဖြင့်။
၂	ရွာဘက်စက်ဝင်ဘက်ဖြင့် ကျွန်း၊ မာရေ၊ ကောင်း၊ မြို့၊ ရွာ၊ မွက်အင်္ဂါ၊ ဝဘ်ဖြင့်။
၃	မီးရေသန့်စနစ် ပို့၊ မွက်အင်္ဂါ၊ ဝဘ်ဖြင့်၊ ဝဘ်ဖြင့်၊ ဝဘ်ဖြင့်။
၄	မြို့၊ ကောင်း၊ မြို့၊ ဝဘ်ဖြင့် ဝဘ်ဖြင့် ဝဘ်ဖြင့်၊ ဝဘ်ဖြင့်၊ ဝဘ်ဖြင့်။





ပုံစံ-စ-၃ ကျေးရွာဖွံ့ဖြိုးမှုဦးစားပေးအစီအစဉ် (PC-3) (ပထမနှစ်စက်ဝန်း)

ပုံစံ - စ-၃ ကျေးရွာဖွံ့ဖြိုးရေးဦးစားပေးအစီအစဉ် Form PC (3)

လမ်းညွှန်ချက်။ အဆင့်(၃)ကျေးရွာရွာမှန်းချက်အစည်းအဝေး ပြီးဆုံးသောအခါ ကျေးရွာအစီမံကိန်း အထောက်အကူ ပြုကော်မတီသည် လူထုစည်းရုံးရေးမှူးအကူအညီဖြင့် ဤပုံစံကိုပြည့်စုံအောင် ဖြည့်သွင်းရမည်။

လူထုစည်းရုံးရေးမှူး/ဝန်ထမ်းအမည် ဒေါ်ဖြူဖြူဖြူ

ရက်စွဲ ၁၉.၁၁.၁၅ စက်ဝန်းအား အမှတ်ခြစ်ပါ (✓) စက်ဝန်း(၁)၊ စက်ဝန်း(၂)၊
 စက်ဝန်း(၃)၊ စက်ဝန်း(၄)

ပြည်နယ်/တိုင်း စစ်ကိုင်း မြို့နယ် ဧရာဝတီ ကျေးရွာအုပ်စု ကုက္ကိုတန်း ကျေးရွာ ကုက္ကိုတန်း

က။ အခက်အခဲအတားအဆီးများအားဆွေးနွေးခြင်း - ယခုလက်ရှိအခြေအနေတွင် ဤကျေးရွာ ဖွံ့ဖြိုးတိုးတက်ရေး အတွက် အဓိကအခက်အခဲအတားအဆီးများသည် မည်သည့်များဖြစ်ပါသနည်း။ (အမျိုးသား/သမီး အနည်းဆုံး အခက်အခဲ ၅ခုဆီဖော်ပြပါ)

အမျိုးသားအဖွဲ့မှ တင်ပြလာသော အခက်အခဲအတားအဆီးများ	
၁	
၂	
၃	
၄	
၅	

အမျိုးသမီးအဖွဲ့မှ တင်ပြလာသော အခက်အခဲအတားအဆီးများ	
၆	မိတ်ဖျိုးနည်းပညာမရှိဘဲဖြင့် စားစာကျွမ်းကျင်မှုမရှိဘဲ ဘီးနှံထွက်နှုန်းများ၊ ဝင်ငွေများခြင်း။
၇	အသက်မွေးပညာမထက်ဘဲဖြင့် ကိုယ်ပိုင်ငွေမရှိဘဲ၊ အသက်အရွယ်အရပ်ရပ်ရှိ၊
၈	စားဝတ်နေရေး အခက်မရှိ။

ခ။ မျှော်မှန်းခြင်း - နောင်လာမည့်(၅)နှစ်အတွင်း ကျေးရွာဖွံ့ဖြိုးရေး မျှော်မှန်းလျာထားချက်များအား တင်ပြပါ

အမျိုးသားအဖွဲ့မှ တင်ပြသော မျှော်မှန်းချက်များ	
၁	
၂	
၃	
၄	
၅	

အမျိုးသမီးအဖွဲ့မှ တင်ပြသော မျှော်မှန်းချက်များ	
၆	မိတ်ဖျိုးနည်းပညာမရှိဘဲဖြင့် စားစာကျွမ်းကျင်မှုမရှိဘဲ ဘီးနှံထွက်နှုန်းများ၊ ဝင်ငွေများ၊ ငြားလာရပါ။
၇	အသက်မွေးပညာမထက်ဘဲဖြင့် ကိုယ်ပိုင်ငွေမရှိဘဲ၊ အသက်အရွယ်အရပ်ရပ်ရှိ၊ စားဝတ်နေရေးဆိုင်
၈	ဖြေမရပါ။



ပုံစံ-၈-၃ ကျေးရွာဖွံ့ဖြိုးမှုဦးစားပေးအစီအစဉ် (PC-3) (ပထမနှစ်စက်ဝန်း)

ဂ။ လူထုဗဟိုပြုစီမံကိန်း၏ လာမည့်(၄)နှစ်အတွက် အကျုံးဝင်သော ဦးစားပေး ဖွံ့ဖြိုးတိုးတက်မှု လုပ်ငန်း အစီအစဉ်များအား ဖော်ပြပါ။

အဆင့်	ကျေးရွာအတွက် ဦးစားပေး ဖွံ့ဖြိုးတိုးတက်မှု လုပ်ငန်းစဉ်များ	အဆိုပြုသူ (အမျိုးသား/ အမျိုးသမီးများ / အမျိုးသား+အမျိုးသမီး)	ခန့်မှန်း ကုန်ကျစရိတ်	အကျိုးခံစားခွင့်ရှိသူ ခန့်မှန်းခြေ အရေအတွက်
၁	ကျေးရွာတွင်းလမ်းပြုပြင်ခြင်း	အမျိုးသား+အမျိုးသမီး	၁၁၇၀၀၀၀၀	၅၆၅
၂	ရေသန့်စက်အသစ်တည်ဆောက်ခြင်း	အမျိုးသား+အမျိုးသမီး	၆၀၀၀၀၀၀	၅၆၅
၃	လျှပ်စစ်ဖိတ်တိုင်+ဖိကြိုး တိုးချဲ့ခြင်း	အမျိုးသား+အမျိုးသမီး	၇၅၀၀၀၀၀	၅၆၅
၄				၀
၅				

ဃ။ လူထုဗဟိုပြုစီမံကိန်း၏ လာမည့်(၄)နှစ်အတွက် အကျုံးမဝင်သော ဦးစားပေး ဖွံ့ဖြိုးတိုးတက်မှု လုပ်ငန်း အစီအစဉ်များအား ဖော်ပြပါ။

အဆင့်	ကျေးရွာအတွက် ဦးစားပေး ဖွံ့ဖြိုးတိုးတက်မှု လုပ်ငန်းစဉ်များ	အဆိုပြုသူ (အမျိုးသား/ အမျိုးသမီးများ / အမျိုးသား+အမျိုးသမီး)	အခန်းကဏ္ဍ
၁	ရိတ်ပျိုးရေး ရေပေးဝေခြင်း	အမျိုးသမီး	ရိတ်ပျိုးရေး
၂	ရိတ်ပျိုးရေး မျိုးကောင်း၊ မျိုးသန့်	အမျိုးသား+အမျိုးသမီး	ရိတ်ပျိုးရေး
၃	ရိတ်ပျိုးရေး နှုတ်ယူတာဝန်တိုး	အမျိုးသမီး	ရိတ်ပျိုးရေး
၄	အသက်မွေးဝမ်းကြောင်းသင်တန်း	အမျိုးသမီး	အသက်မွေးဝမ်းကြောင်း
၅			

ခေါင်းဆောင်၊ ကျေးရွာစီမံကိန်းအထောက်အကူပြုကော်မတီမှ အတည်ပြုသည်။

အမည် ဦးစောငြိမ်း လက်မှတ် [Signature] နေ့စွဲ ၁၉.၆.၂၀၁၈

အမည် ဦးဖြူဝင်း လက်မှတ် [Signature] နေ့စွဲ ၁၉.၆.၂၀၁၈

အမည် ဒေါ်နုနု လက်မှတ် [Signature] နေ့စွဲ ၁၉.၆.၂၀၁၈





ပုံစံ-၈-၃ ကျေးရွာဖွံ့ဖြိုးမှုဦးတမ်းပေးအစီအစဉ် (PC-3) (ဒုတိယနှစ်စက်ဝန်း)

1

ပုံစံ - ၈-၃ ကျေးရွာဖွံ့ဖြိုးရေး ဦးတမ်းပေးအစီအစဉ် (Form PC 3)

လမ်းညွှန်စွာ အဆင့်(၃)ကျေးရွာဖွံ့ဖြိုးမှုရက်အစည်းအဝေးပြီးဆုံးသောအခါ ကျေးရွာစီမံကိန်း အထောက်အကူပြု
ကော်မတီသည် လူထုစည်းရုံးရေးမှူးအကူအညီဖြင့် ဤပုံစံကိုပြည့်စုံအောင် ပြည့်သွင်းရမည်။

လူထုစည်းရုံးရေးမှူး/ဝန်ထမ်း အမည် - ဒေါ်ခန့်နု

နေ့စွဲ - ၂၆.၅.၂၀၁၉
စက်ဝန်းအား အမှတ်ခြစ်ပါ (✓) ။ စက်ဝန်း(၁)
✓စက်ဝန်း(၂)၊ စက်ဝန်း(၃)၊ စက်ဝန်း(၄)

ပြည်နယ်/တိုင်း စစ်ကိုင်း၊ မြို့နယ် - ကျွန်းကျ၊ ကျေးရွာအုပ်စု - ကုန်းကြမ်း၊ ကျေးရွာ - ကုန်းကြမ်း

က၊ အခက်အခဲအတားအဆီးများအားဆွေးနွေးခြင်း - ယခုလက်ရှိအခြေအနေတွင်ဤကျေးရွာဖွံ့ဖြိုးတိုးတက်ရေးအတွက်
အဓိကအခက်အခဲအတားအဆီးများသည် မည်သည်များဖြစ်ပါသနည်း။ (အမျိုးသား/သမီး အနည်းဆုံးအခက်အခဲ ၅ ခုစီဖော်ပြပါ)

အုပ်စုဖွဲ့ဆွေးနွေးမှုများမှ တင်ပြသောအခက်အခဲအတားအဆီးများ	
၁။ ရွာတွင်းလမ်းမကောင်းသောကြောင့် ကလေးများနှင့် သက်ကြီးရွယ် အိုများကတက် ပို့ဆောင်ရေး၊ ပညာရေးနှင့် ဘာသာရေးများတွင် ကခက်အခဲ ဖြစ်ခြင်း။	<input type="checkbox"/> ကျား <input type="checkbox"/> မကျား + မ
၂။ ရေသန့်သောကြောင့် ရွာရေထုတ်ငွေကျောက်ကပ်ရောဂါနှင့် ကာလဝမ်းရောဂါများဖြစ်ပွားနိုင်သောအခက်အခဲ ဖြစ်ခြင်း။	<input type="checkbox"/> ကျား <input type="checkbox"/> မကျား + မ
၃။ ရွာပတ်ဝန်းကျင်ရှိသောကြောင့် ဥပမာအားဖြင့် ကလေးများ စားကြေည့် ရန်ခက်ခဲခြင်းနှင့် ပိုးမွှားတိရစ္ဆာန် ကွဲကျယ်မှုများ ရှိပါခြင်း။	<input type="checkbox"/> ကျား <input type="checkbox"/> မကျား + မ

ခ၊ မျှော်မှန်းခြင်း- နောင်လာမည့် (၅) နှစ် အတွင်း ကျေးရွာဖွံ့ဖြိုးရေး မျှော်မှန်းလျာထားချက်များအား တင်ပြပါ။

အုပ်စုဖွဲ့ဆွေးနွေးမှုများမှ တင်ပြသောမျှော်မှန်းချက်များ	
၁။ ရွာတွင်းလမ်းမကောင်းသောကြောင့် ကလေးနှင့် သက်ကြီးရွယ် အိုများကတက် ပို့ဆောင်ရေး၊ ပညာရေးနှင့် ဘာသာရေးများတွင် ကခက်အခဲ ဖြစ်ခြင်း။	<input type="checkbox"/> ကျား <input type="checkbox"/> မကျား + မ
၂။ ရေသန့်သောကြောင့် ရွာရေထုတ်ငွေကျောက်ကပ်ရောဂါ နှင့် ကာလဝမ်းရောဂါ ဖြစ်ပွားနိုင်မှု လျော့ကျနိုင်ခြင်း။	<input type="checkbox"/> ကျား <input type="checkbox"/> မကျား + မ
၃။ ရွာပတ်ဝန်းကျင်ရှိသောကြောင့် ဥပမာအားဖြင့် ကလေးများ စားကြေည့် ရန်ခက်ခဲခြင်းနှင့် ပိုးမွှား ကွဲကျယ်မှုများ ရှိပါခြင်း။	<input type="checkbox"/> ကျား <input type="checkbox"/> မကျား + မ





ပုံစံ-၈-၃ ကျေးရွာဖွံ့ဖြိုးမှုဦးစားပေးအစီအစဉ် (PC-3) (ဒုတိယနှစ်စက်ဝန်း)

ပုံစံ - ၈-၃ ကျေးရွာဖွံ့ဖြိုးရေး ဦးစားပေးအစီအစဉ် (Form PC 3)

လမ်းညွှန်ရက် အဆင့်(၃)ကျေးရွာပျော်ပန်းချက်အစည်းအဝေးပြီးဆုံးသောအခါ ကျေးရွာစီမံကိန်း အထောက်အကူပြု
 ကော်မတီသည် လူထုစည်းရုံးရေးမှူးအကူအညီဖြင့် ဤပုံစံကိုပြည့်စုံအောင် ဖြည့်သွင်းရမည်။

လူထုစည်းရုံးရေးမှူး/ဝန်ထမ်း အမည် - ဒေါ်သန်းနု

နေ့စွဲ - ၂၆.၅.၂၀၁၉ စက်ဝန်းအား အမှတ်ခြစ်ပါ (V) စက်ဝန်း(၁)
 စက်ဝန်း(၂) စက်ဝန်း(၃) စက်ဝန်း(၄)

ပြည်နယ်/တိုင်း - စစ်ကိုင်း မြို့နယ် - ကျွန်းသဲ ကျေးရွာအုပ်စု - ကျွန်းကျွန်း ကျေးရွာ - ကျွန်းကျွန်း

က။ အခက်အခဲအတားအဆီးများအားဆေးစစ်ခြင်း - ယခုလက်ရှိအခြေအနေတွင်ဤကျေးရွာဖွံ့ဖြိုးတိုးတက်ရေးအတွက် အဓိကအခက်အခဲအတားအဆီးများသည် မည်သည်များဖြစ်ပါသနည်း။ (အမျိုးသား/သမီး အနည်းဆုံးအခက်အခဲ ၅ ခုစီဖော်ပြပါ)

အုပ်စုဖွဲ့ဆွေးနွေးမှုများမှ တင်ပြသောအခက်အခဲအတားအဆီးများ

၄။ စိုက်ပျိုးရေး မရှိသောကြောင့် ဓွေရာသီ နှင့် ဆောင်းရာသီ များတွင် သီးနှံများ စိုက်ပျိုးရန် အခက်အခဲ ဖြစ်ခြင်း။	<input type="checkbox"/> ကျား <input type="checkbox"/> မကျား + မ
၅။ စိုက်ပျိုးရေး မျိုးကောင်း မျိုးသန့် မရှိသောကြောင့် သီးနှံများ ရောင်းချရာတွင် ဈေးကောင်း မရခြင်း။	<input type="checkbox"/> ကျား <input type="checkbox"/> မကျား + မ
၆။ စိုက်ပျိုးရေး နည်းပညာ မတတ်သောကြောင့် သီးနှံများ ဈေးကွက်ဝင်ရန် အခက်အခဲ ဖြစ်ခြင်း။	<input type="checkbox"/> ကျား <input type="checkbox"/> မကျား + မ
၇။ လူနာတစ်ယောက် မရှိသောကြောင့် ကျန်းမာရေး အရေးပေါ် ဖြစ်သောအခါ ဆေးရုံသို့ အသိပေးရန် ခက်ခဲခြင်းဖြစ်ခြင်း။	<input type="checkbox"/> ကျား <input type="checkbox"/> မကျား + မ

ခ။ ပျော်ပန်းခြင်း- နောင်လာမည့် (၅) နှစ် အတွင်း ကျေးရွာဖွံ့ဖြိုးရေး ပျော်ပန်းလျာထားချက်များအား တင်ပြပါ။

အုပ်စုဖွဲ့ဆွေးနွေးမှုများမှ တင်ပြသောပျော်ပန်းချက်များ

၄။ စိုက်ပျိုးရေးရှိသောကြောင့် ဓွေရာသီ နှင့် ဆောင်းရာသီ များတွင် သီးနှံများ စိုက်ပျိုးရန် ခွဲယမ်းနိုင်ခြင်း။	<input type="checkbox"/> ကျား <input type="checkbox"/> မကျား + မ
၅။ စိုက်ပျိုးရေး မျိုးကောင်း မျိုးသန့် ရှိသောကြောင့် သီးနှံများ ရောင်းချရာတွင် ဈေးကောင်း ရနိုင်ခြင်း။	<input type="checkbox"/> ကျား <input type="checkbox"/> မကျား + မ
၆။ စိုက်ပျိုးရေး နည်းပညာတတ်သောကြောင့် သီးနှံများ ဈေးကွက်ဝင်ရန် ခွဲယမ်းနိုင်ခြင်း။	<input type="checkbox"/> ကျား <input type="checkbox"/> မကျား + မ
၇။ လူနာတစ်ယောက် မရှိသောကြောင့် ကျန်းမာရေး အရေးပေါ် ဖြစ်သောအခါ ဆေးရုံသို့ အသိပေးရန် ခွဲယမ်းနိုင်ခြင်း။	<input type="checkbox"/> ကျား <input type="checkbox"/> မကျား + မ



ပုံစံ-စ-၃ ကျေးရွာဖွံ့ဖြိုးမှုဦးစီးဌာနအစီအစဉ် (PC-3) (ဒုတိယနှစ်စက်ဝန်း)

ပုံစံ - စ-၃ ကျေးရွာဖွံ့ဖြိုးရေး ဦးစီးဌာနအစီအစဉ် (Form PC 3)

လမ်းညွှန်ချက် အဆင့်(၃)ကျေးရွာဖွံ့ဖြိုးမှုမှန်းချက်အစည်းအဝေးပြီးဆုံးသောအခါ ကျေးရွာစီမံကိန်း အထောက်အကူပြု ကော်မတီသည် လူထုစည်းရုံးရေးမှူးအကူအညီဖြင့် ဤပုံစံကိုပြည့်စုံအောင် ဖြည့်သွင်းရမည်။

လူထုစည်းရုံးရေးမှူး/ဝန်ထမ်း အမည် - ဒေါ်သန်းဇွဲ

နေ့စွဲ - ၂၆.၅.၂၀၁၉

စက်ဝန်းအား အမှတ်ခြစ်ပါ (✓) ။ စက်ဝန်း(၁)

✓စက်ဝန်း(၂)၊ စက်ဝန်း(၃)၊ စက်ဝန်း(၄)

ပြည်နယ်/တိုင်း - စစ်ကိုင်း	မြို့နယ် - ကျွန်းလှ	ကျေးရွာအုပ်စု - ကုန်းကြီး	ကျေးရွာ - ကုန်းကြီး
----------------------------	---------------------	---------------------------	---------------------

က။ အခက်အခဲအတားအဆီးများအားဆွေးနွေးခြင်း - ယခုလက်ရှိအခြေအနေတွင်ဤကျေးရွာဖွံ့ဖြိုးတိုးတက်ရေးအတွက် အဓိကအခက်အခဲအတားအဆီးများသည် မည်သည်များဖြစ်ပါသနည်း။ (အမျိုးသား/သမီး အနည်းဆုံးအခက်အခဲ ၅ ခုစီဖော်ပြပါ)

အုပ်စုဖွဲ့ဆွေးနွေးမှုများမှ တင်ပြသောအခက်အခဲအတားအဆီးများ	
၈။ အသက်စွမ်းဝမ်းကြောင့် ပညာမတတ်သောကြောင့် ကရပ် စာတတ်ရေးစာဖတ်ရေး နည်းပညာ ဖွံ့ဖြိုးရေး ဖြစ်ပါသည်။	<input type="checkbox"/> ကျား <input type="checkbox"/> မကျား + မ
၉။ အထူးနည်းပညာဆိုင်ရာ ဝန်ထမ်းများ ရှားပါးခြင်း။	<input type="checkbox"/> ကျား <input type="checkbox"/> မကျား + မ
၁၀။ စစ်တော်ပြုန်းတီးမှုကြောင့် သားတောင်အန္တရာယ်ကြောင့် စားနပ်ရိက္ခာ ဖြစ်နိုင်စွမ်း ဖျက်ဆီးခြင်း။	<input type="checkbox"/> ကျား <input type="checkbox"/> မကျား + မ
၁၁။ ဝန်ထမ်းအားလုံးမှ ဖွဲ့စည်းကြောင့် ဆရာ၊ ဆရာမများ နေထိုင်ရန် နေရာ အခက်အခဲ ဖြစ်ပါသည်။	<input type="checkbox"/> ကျား <input type="checkbox"/> မကျား + မ

ခ။ မျှော်မှန်းခြင်း- နောင်လာမည့် (၅)နှစ် အတွင်း ကျေးရွာဖွံ့ဖြိုးရေး မျှော်မှန်းလျာထားချက်များအား တင်ပြပါ။

အုပ်စုဖွဲ့ဆွေးနွေးမှုများမှ တင်ပြသော မျှော်မှန်းချက်များ	
၈။ အသက်စွမ်းဝမ်းကြောင့် ပညာမတတ်သောကြောင့် ကရပ် စာတတ်ရေးစာဖတ်ရေး နည်းပညာ ဖွံ့ဖြိုးရေး ဖြစ်ပါသည်။	<input type="checkbox"/> ကျား <input type="checkbox"/> မကျား + မ
၉။ အထူးနည်းပညာဆိုင်ရာ ဝန်ထမ်းများ ရှားပါးခြင်း။	<input type="checkbox"/> ကျား <input type="checkbox"/> မကျား + မ
၁၀။ စစ်တော်ပြုန်းတီးမှုကြောင့် သားတောင်အန္တရာယ်ကြောင့် စားနပ်ရိက္ခာ ဖြစ်နိုင်စွမ်း ဖျက်ဆီးခြင်း။	<input type="checkbox"/> ကျား <input type="checkbox"/> မကျား + မ
၁၁။ ဝန်ထမ်းအားလုံးမှ ဖွဲ့စည်းကြောင့် ဆရာ၊ ဆရာမများ နေထိုင်ရန် နေရာ အခက်အခဲ ဖြစ်ပါသည်။	<input type="checkbox"/> ကျား <input type="checkbox"/> မကျား + မ



ပုံစံ-၈-၃ ကျေးရွာဖွံ့ဖြိုးမှုဦးစီးဌာနအစီအစဉ် (PC-3) (ဒုတိယနှစ်စက်ဝန်း)

၈။ လူထုဝန်ထမ်းချိမ်းညှိရေးဦးစီးဌာန (၄) နှစ်အတွက် အကျိုးပင်သော ဦးစားပေး ဖွံ့ဖြိုးတိုးတက်မှု လုပ်ငန်း အစီအစဉ်များအားဖော်ပြပါ။

ဦးစားပေး အဆင့် သတ်မှတ်ချက်	ကျေးရွာအတွက် ဦးစားပေး ဖွံ့ဖြိုးတိုးတက်မှု လုပ်ငန်းစဉ်များ	အဆိုပြုသူ (အမျိုးသားများ/ အမျိုးသမီးများ/ အမျိုးသား+အမျိုးသမီး)	အခန်းကဏ္ဍ	ခန့်မှန်း ကုန်ကျစရိတ်	အကျိုးခံစားခွင့်ရှိသူခန့်မှန်းခြေအရေအတွက်		
					ကျား	မ	ပေါင်း
၀	ရွာတွင်းလမ်းများရှင်းလင်းခြင်း	ကျား + မ	လမ်းတံတား	၃၀၀၀၀၀၀	၂၇၃	၂၉၄	၅၆၇
၂	ရွာသမိုင်းစာအုပ်တင်ဆောင်ခြင်း	ကျား + မ	ရွာသမိုင်း ရရှိရေး		၂၇၃	၂၉၄	၅၆၇
၃	ရွာသမိုင်းစာအုပ်တင်ဆောင်ခြင်း	ကျား + မ	စီးလင်းရေး		၂၇၃	၂၉၄	၅၆၇
၄							
၅							

၉။ လူထုဝန်ထမ်းချိမ်းညှိရေးဦးစီးဌာန (၄) နှစ်အတွက် အကျိုးပင်သော ဦးစားပေး ဖွံ့ဖြိုးတိုးတက်မှု လုပ်ငန်း အစီအစဉ်များအားဖော်ပြပါ။

အဆင့်	ကျေးရွာအတွက် ဦးစားပေး ဖွံ့ဖြိုး တိုးတက်မှု လုပ်ငန်းစဉ်များ	အဆိုပြုသူ (အမျိုးသားများ/ အမျိုးသမီးများ/ အမျိုးသား+အမျိုးသမီး)	အခန်းကဏ္ဍ
၀	စိုက်ပျိုးရေးစေ့ပေးရေး	ကျား + မ	စိုက်ပျိုးရေး
၂	စိုက်ပျိုးရေးပျိုးကောင်းမျိုးပျံ့နှံ့ရေး	ကျား + မ	စိုက်ပျိုးရေး
၃	ကျေးရွာ (စပါး၊ ပြောင်း၊ နေကြာ၊ မြေဖျော်၊ ပဲစိမ်း၊ ပဲ၊ နှမ်း)		
၄	စိုက်ပျိုးရေးနည်းပညာပေးပို့ခြင်း	ကျား + မ	စိုက်ပျိုးရေး
၅	(စပါး၊ ပြောင်း၊ နေကြာ၊ မြေဖျော်၊ ပဲစိမ်း၊ ပဲ၊ နှမ်း)		

ခေါင်းဆောင်၊ ကျေးရွာဝန်ထမ်းချိမ်းညှိရေးဦးစီးဌာနအဖွဲ့ဝင်အဖြစ် တာဝန်ယူအတည်ပြုသည်။

အမည် ----- လက်မှတ် ----- နေ့ရက် ၂၀၂၃.၀၅.၂၀ ရက်



ပုံစံ-စ-၃ ကျေးရွာဖွံ့ဖြိုးမှုဦးစီးဌာနအစီအစဉ် (PC-3) (ဒုတိယနှစ်စက်ဝန်း)

က၊ လူထုဝန်ထမ်းဆောင်ရေး ဝန်ကြီးဌာန (၄) နှစ်အတွက် အကျိုးမဝင်သော ဦးစီးဌာန၊ ဖွံ့ဖြိုးတိုးတက်မှု လုပ်ငန်း အစီအစဉ်များအားဖော်ပြပါ။

ဦးစီးဌာနအဆင့်သတ်မှတ်ချက်	ကျေးရွာအတွက် ဦးစီးဌာန၊ ဖွံ့ဖြိုးတိုးတက်မှု လုပ်ငန်းစဉ်များ	အဆိုပြုသူ (အမျိုးသားများ/ အမျိုးသမီးများ/ အမျိုးသား+အမျိုးသမီး)	အခန်းကဏ္ဍ	ခန့်မှန်းကုန်ကျစရိတ်	အကျိုးခံစားခွင့်ရှိသူခန့်မှန်းခြေအရေအတွက်		
					ကျား	မ	ပေါင်း
၁							
၂							
၃							
၄							
၅							

ဃ၊ လူထုဝန်ထမ်းဆောင်ရေး ဝန်ကြီးဌာန (၄) နှစ်အတွက် အကျိုးမဝင်သော ဦးစီးဌာန၊ ဖွံ့ဖြိုးတိုးတက်မှု လုပ်ငန်း အစီအစဉ်များအားဖော်ပြပါ။

အဆင့်	ကျေးရွာအတွက် ဦးစီးဌာန၊ ဖွံ့ဖြိုးတိုးတက်မှု လုပ်ငန်းစဉ်များ	အဆိုပြုသူ (အမျိုးသားများ/ အမျိုးသမီးများ/ အမျိုးသား+အမျိုးသမီး)	အခန်းကဏ္ဍ
၄။	ဒဂုန်မြို့နယ်၊ ဝမ်းကြောမြို့နယ်၊ ကောင်းစောင်း၊ စက်မှုဇုန်၊ လက်ဝါးစား၊ စက်ချည်	ကျား + မ	စက်မှုဇုန်၊ လက်ဝါးစား
၅။	လှိုင်တောင်ယာ	ကျား + မ	အခြား
၆။	အတိုးနည်းရေးစင်	ကျား + မ	အခြား
၇။	ဝမ်းကြောမြို့နယ်၊ ဝမ်းကြောမြို့နယ်၊ ဝမ်းကြောမြို့နယ်၊ ဝမ်းကြောမြို့နယ်	ကျား + မ	အခြား

ခေါင်းဆောင်၊ ကျေးရွာဝန်ထမ်းဆောင်ရေးအဖွဲ့အစည်းအဖွဲ့ဝင်များအားဖော်ပြပါသည်။

အမည် ----- လက်မှတ် ----- ခန့်မှန်း ၂၀၂၅.၀၅.၂၀





ပုံစံ-၈-၃ ကျေးရွာဖွံ့ဖြိုးမှုဦးစားပေးအစီအစဉ် (PC-3) (ဒုတိယနှစ်စက်ဝန်း)

က၊ လူထုဝန်ထမ်းချိမ်းညှိရေးဦးစီးဌာန၏ လာမည့် (၄) နှစ်အတွက် အကျုံးဝင်သော ဦးစားပေး ဖွံ့ဖြိုးတိုးတက်မှု လုပ်ငန်း အစီအစဉ်များအားဖော်ပြပါ။

ဦးစားပေး အဆင့် - သတ်မှတ်ချက်	ကျေးရွာအတွက် ဦးစားပေး ဖွံ့ဖြိုးတိုးတက်မှု လုပ်ငန်းစဉ်များ	အဆိုပြုသူ (အမျိုးသားများ/ အမျိုးသမီးများ/ အမျိုးသား+အမျိုးသမီး)	အခန်းကဏ္ဍ	ခန့်မှန်း ကုန်ကျစရိတ်	အကျိုးခံစားခွင့်ရှိသူခန့်မှန်းခြေအရေအတွက်		
					ကျား	မ	ပေါင်း
၁							
၂							
၃							
၄							
၅							

ဃ၊ လူထုဝန်ထမ်းချိမ်းညှိရေးဦးစီးဌာန၏ လာမည့် (၄) နှစ်အတွက် အကျုံးဝင်သော ဦးစားပေး ဖွံ့ဖြိုးတိုးတက်မှု လုပ်ငန်း အစီအစဉ်များအားဖော်ပြပါ။

အဆင့်	ကျေးရွာအတွက် ဦးစားပေး ဖွံ့ဖြိုး တိုးတက်မှု လုပ်ငန်းစဉ်များ	အဆိုပြုသူ (အမျိုးသားများ/ အမျိုးသမီးများ/ အမျိုးသား+ အမျိုးသမီး)	အခန်းကဏ္ဍ
၈။	ဝန်ထမ်း အိမ်ရာတည်ဆောက်ခြင်း	ကျား + ၁၀	နက္ခတ်

ခေါင်းဆောင်၊ ကျေးရွာဝန်ထမ်းချိမ်းညှိရေးဦးစီးဌာနအထောက်အကူပြုကော်မတီမှအတည်ပြုသည်။

အမည် ဦးစွာဦးစိုး လက်မှတ် [Signature] နေ့စွဲ ၂၆.၅.၂၀၁၉
စာအုပ်ဦးစီးဌာန လက်မှတ် [Signature] နေ့စွဲ ၂၆.၅.၂၀၁၉





ကုတ္တိုကျွန်းကျေးရွာပထမ/ဒုတိယအကြိမ်အစည်းအဝေးမှတ်တမ်း

ကျေးရွာ/အုပ်စုအစည်းအဝေးမှတ်တမ်း

အစည်းအဝေးအမည်။ (ရည်ရွယ်ချက်) ။ ...ပထမအကြိမ်၊ ဒုတိယအကြိမ် အစည်း အဝေး...
 အစည်းအဝေးကျင်းပသည့်နေ့ ရက်။ ။ ၂၆.၅.၂၀၁၉ .နံနက် (၁၁:၀၀) နာရီ.....
 အစည်းအဝေးကျင်းပသည့်နေရာ။ ။ ရွာဦးဘုန်းကြီးကျေးရွာ၊ မန္တလေး.....
 ကျေးရွာအမည်/အုပ်စုအမည်။ ။ ကုတ္တိုကျွန်း...၊ ကုတ္တိုကျွန်းရပ်စု.....
 ဆွေးနွေးချက်/ဆုံးဖြတ်ချက်များ

လူထုပညာပြုစီမံကိန်း၊ ဒုတိယအကြိမ်မှတ်တမ်းအကြောင်း၊ ပထမအကြိမ်၊ ဒုတိယအကြိမ် အစည်းအဝေးကို ၂၆.၅.၂၀၁၉ ဇွန်နေ့ နံနက် (၁၁:၀၀) နာရီ အချိန်တွင် စတင်ကျင်းပခဲ့ပါသည်။ အစည်းအဝေးကို စီမံအစဉ် (၉) ဝက်ဖြတ်ကျင်းပခဲ့ပါသည်။ အခမ်းအနားစတင် ဖွဲ့စည်းကြောင်းဖြေကြားပြီး ကျေးရွာရွာခွဲခေါင်းစေတင် ဦးစောငြိမ်း... မှအဖွင့်အမှာစကားပြောကြားခဲ့ပါသည်။ ကျေးရွာလူထုအစည်းအဝေးတကာကြွ တက်စေရန် ရွှေပူပေါင်းပေါင်းဆောင်ရွက်ရန်တိုက်တွန်းပြောကြားပါသည်။ ထိုနောက်လူထုပညာပြုစီမံကိန်း မိတ်ဆက် (၁၅) ချက်အားလူထုစည်းခုံရေးမျှော်လင့်ချက်များနှင့် မှတ်တမ်းပြောကြားပါသည်။ စီမံကိန်းစက်ဝန်းအားလက်ထောက်နည်းပညာများပေးပို့ပေးခြင်းနှင့် မှတ်တမ်းပြောကြားပါသည်။

ထို့နောက်လူထုပညာဆန်းစစ်ခြင်းများကိုယခုနှစ်ပြောင်းလဲလာသောပြောင်းလဲမှုများကို ကျေးရွာများကို ကျေးရွာလူထုနှင့်ဆွေးနွေးတိုင်ပင်ခဲ့ပါသည်။ ကျေးရွာဖွံ့ဖြိုးရေးအစီအစဉ်များ၊ အခက်အခဲ၊ အကားအဆီးများကို ဆက်လက်တိုင်ပင်ကြည့်ရှုဆောင်ရွက်ရန် တွင် ဦးစောငြိမ်း ပေးလုပ်ဆောင်မည့်လုပ်ငန်းများ ဆွေးနွေးကြည့်ရှုကျေးရွာလူထုမှရွာတွင်းဝမ်းများပေး ပြုစုဆေးခြင်းကို ဆက်လက်လုပ်ဆောင်မည်ဖြစ်ကြောင်း ဆွေးနွေးခဲ့ကြပါသည်။ လည်ပတ်ဆိန်သိမ်းရေး ဝန်ထုပ်အကြောင်း ဆက်လက်ဆွေးနွေးပြီး ယခုနှစ်က ဆီးဖြူသွားသောကျွန်းဝမ်းများကို အစော



ကဏ္ဍအလိုက် ဦးစားပေးလုပ်ငန်းချုပ်ငယ်များ(ပထမနှစ်စက်ဝန်း)

cycle-1

ကဏ္ဍအလိုက် ဦးစားပေးလုပ်ငန်းချုပ်ငယ်များ

ဧကန်ကုန်းကျေးရွာ

ကဏ္ဍ	ဦးစားပေးအဆင့်	လုပ်ငန်းအမျိုးအစား	အဆိုပြုသူ(အမှန်ခြစ်ရန်)			ခုနှစ်	ထောက်ပံ့မည့်အဖွဲ့အစည်း(သို့)ဌာန	မှတ်ချက်
			ကျား	မ	ကျား+မ			
အခြေခံအဆောက်အအုံကဏ္ဍ (လမ်း/တံတား/ရေရရှိရေး/မီးလင်းရေး)	၀	ရွာတွင်းလမ်းဖြန့်ဖြူးခြင်း(ကျွန်းလမ်း)			✓	2018	NCDDP	
	၂	ရေယူနိုက်တက်အသံတစ်ဆောက်ခြင်း			✓			
	၃	လျှပ်စက်ဖိတ်တိုင်ဖိတ်တိုင်တိုးချဲ့ခြင်း			✓			
	၄							
	၅							
လူမှုစီးပွားကဏ္ဍ (ပညာရေး/ ကျန်းမာရေး နှင့် ဆိုင်သောအဆောက်အအုံများနှင့် အခြားလိုအပ်ချက်များ)	၀							
	၂							
	၃							
	၄							
	၅							
သက်မွေးဝမ်းကျောင်းကဏ္ဍ (စိုက်ပျိုးရေး/ မွေးမြူရေး နှင့် ဆိုင်သော အဆောက်အအုံများနှင့် အခြား လိုအပ်ချက်များ)	၀	စိုက်ပျိုးရေးလမ်းဖွဲ့ခြင်း		✓				
	၂	စိုက်ပျိုးရေးမိုးရေကန်၊ မိုးသန့်ချိတ်			✓			
	၃	စိုက်ပျိုးရေးနည်းစာ၊ သစ်တော		✓				
	၄	အသက်မွေးဝမ်းကျောင်းသင်တန်း		✓				
	၅							
သဘာဝဘေးအန္တရာယ် လျော့ပါးရေး ကဏ္ဍ	၀							
	၂							
	၃							
	၄							
	၅							
အခြားကဏ္ဍ (ဌာနဆိုင်ရာများသို့ လွှဲပြောင်းနိုင်ခြင်း နှင့် အကောင်အထည်ဖော်ဆောင်ရွက်ပေးနိုင်ခြင်း)	၀							
	၂							
	၃							
	၄							
	၅							





ကဏ္ဍအလိုက် ဦးစားပေးလုပ်ငန်းချုပ်ငယ်များ (ဒုတိယနှစ်စက်ဝန်း)

cycle - 2

ကုက္ကိုလုနီးကျေးရွာ

ကဏ္ဍအလိုက် ဦးစားပေးလုပ်ငန်းချုပ်ငယ်များ

ကဏ္ဍ	ဦးစားပေး အဆင့်	လုပ်ငန်းအမျိုးအစား	အဆိုပြုသူ (အမှန်ခြစ်ရန်)			ခုနှစ်	ထောက်ပံ့ပည့်အဖွဲ့အစည်း (သို့) ဌာန	မှတ်ချက်
			ကျား	မ	ကျား+မ			
အခြေခံအဆောက်အအုံကဏ္ဍ (လမ်း/တံတား/ရေရရှိရေး/မီးလင်းရေး)	၁	ရွာတွင်း လမ်းပြုပြင်ရေး (၂၅၀ မီတာခန့်)			✓	2019	NCDDP	
	၂	ရေသန့်စက်အသစ် တည်ဆောက်ခြင်း			✓			
	၃	လျှပ်စစ်ဓာတ်အားကြိုး ဝိုင်းချခြင်း			✓			
	၄							
	၅							
လူမှုဝန်းကျင်ကဏ္ဍ (ပညာရေး/ ကျန်းမာရေး နှင့် ဆိုင်သောအဆောက်အအုံများနှင့် အခြားလိုအပ်ချက်များ)	၁							
	၂							
	၃							
	၄							
	၅							
သက်မွေးဝမ်းကျောင်းကဏ္ဍ (စိုက်ပျိုးရေး/ ဖွေးဖြူရေး နှင့် ဆိုင်သော အဆောက်အအုံများ နှင့် အခြား လိုအပ်ချက်များ)	၁	စိုက်ပျိုးရေးပေးစေရေး			✓			
	၂	စိုက်ပျိုးရေးမျိုးကောင်း မျိုးသန့် ရရှိရေး			✓			
	၃	စိုက်ပျိုးရေးနည်းပညာသင်တန်း			✓			
	၄	အာက်စပေးဝမ်းခြံကန် သစ်တော			✓			
	၅							
သဘာဝဘေးအန္တရာယ် လျော့ပါးရေး ကဏ္ဍ	၁	သစ်တောရှင်သန်ရေးပေးစေရေး၊ လျှော့ပါးရေး၊ ပတ်ဝန်းကျင်ထိန်းသိမ်းရေး ခြံများ			✓			
	၂							
	၃							
	၄							
	၅							
အခြားကဏ္ဍ (ဌာနဆိုင်ရာများသို့ လွှဲပြောင်း နှစ်ခြင်း နှင့် အကောင်အထည် ဖော်ဆောင်ရန်ပေးနိုင်ခြင်း)	၁	လူနာတစ်ယောက်			✓			
	၂	စတိုးဆင်းသွားခြင်း			✓			
	၃	စစ်ဆေးမှုအစီအစဉ် တည်ဆောက်ခြင်း			✓			
	၄							
	၅							

