

ပြည်ထောင်စုသမ္မတမြန်မာနိုင်ငံတော်အစိုးရ
စိုက်ပျိုးရေး၊ မွေးမြူရေးနှင့် ဆည်မြောင်းဝန်ကြီးဌာန
(ကျေးလက်ဒေသဖွံ့ဖြိုးတိုးတက်ရေးဦးစီးဌာန)

လူထုဗဟိုပြုစီမံကိန်း

National Community Driven Development Project

(NCDDP)

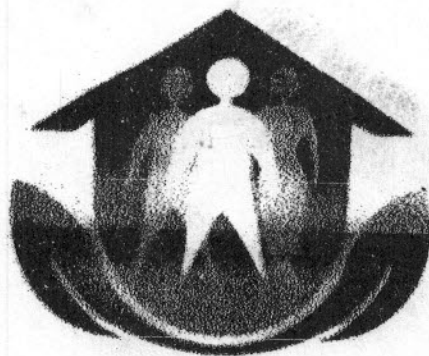

ကျေးရွာဖွံ့ဖြိုးရေးအစီအစဉ်

Village Development Plan (VDP)

(ကြာအင်းဆိပ်ကြီး)မြို့နယ်

(သစ်နုပင်စိပ်)အုပ်စု (ကိုင်း.စော) ကျေးရွာ

မာတိကာ

၁။ ဖြန့်ဖြူးမှုအခြေခံ

၂။ ကျေးရွာအခြေခံ (တည်နေရာ)

၃။ အုပ်စုတွင်ပါဝင်သော ကျေးရွာများစာရင်း

၄။ ကျေးရွာအခြေခံအချက်အလက်များ (ကျေးရွာသမိုင်းကြောင်း)

၅။ လူထုပူးပေါင်းပါဝင်သော လှူဒါန်းစနစ်ခြင်းနှင့် အတိအကျခြင်းလုပ်ငန်းစဉ် (PSMRA) အကျဉ်းချုပ်ဖော်ပြချက်

၆။ ကျေးရွာဖွံ့ဖြိုးရေးအစီအစဉ်အတွက် အသုံးပြုခဲ့သော PRA tools များနှင့် တစ်ခုချင်းစီအတွက် သုံးသပ်ချက်များ (အသုံးပြုခဲ့သော PRA tools တစ်ခုချင်းစီ၏ အမည်များရေးရန်)

၇။ ကော်မတီဝင်များရွေးချယ်ခြင်းနှင့် ကျေးရွာဖွံ့ဖြိုးရေးအစီအစဉ်ဆောင်ရွက်မှုမှတ်တမ်းဇယားများ (၂-ခုပုံ ထက်မများရ)

၈။ ကျေးရွာအချက်အလက် (ပုံစံ-၁)

၉။ စီမံကိန်းစက်ဝန်းအချိန်ဖော်ပြချက် (ပုံစံ-၂)

၁၀။ ကျေးရွာဖွံ့ဖြိုးရေးဦးစားပေးအစီအစဉ် (ပုံစံ-၃)

၁၁။ အစည်းအဝေးမှတ်တမ်းများ

၁၂။ ကဏ္ဍအလိုက် ဦးစားပေးဖွံ့ဖြိုးရေးလုပ်ငန်းစဉ်များ

၁၁ ဆီနိုပက်ဆိပ်ကပ်စဉ်ပေါင်းစာကျေးဇူးပြုအားဖြင့်

၁. ၁၁ ဆီနိုပက်ဆိပ်

၂. အံ့တို့ထ

၃. ပရောဂီး

၄. ကိုင်းစော

၅. အူးအူးခိုး

၁၁ ဆီနိုပက်ဆိပ်ကျေးဇူးအပ်စေအောင် ကျေးဇူးပြု ပြုစုပေးခြင်း အဖြစ်ဖြင့် ၅၄၅ နှင့်

ပျဉ်းစာ ၃၃၃၀ ဦးပြုပါစေအပ်။ ကျေးဇူးများများအား အစီအစဉ်အရ စွမ်းအားပေးပေးအောင်ပေးပါ။
 များစွာ ဥပမာအားဖြင့် အိမ်ပြုခြင်း၊ စောင့်ပေး၊ လယ် နှင့် စာစုဆွဲပေးခြင်း၊
 များစွာ ပျဉ်းစာပေးခြင်း။ လက်ပံ၊ ဆက်လက်ပေးအပ်ခြင်း၊ များစွာ ကျေးဇူးပြု
 လက်ပံများ ပေးအပ်ခြင်းများ၊ များစွာ ကျေးဇူးပြုအပ်ခြင်း။ ကျေးဇူးတင်စွာ နှစ်စဉ်
 ဆက်လက်ပေးအပ်ခြင်း၊ များစွာ ကျေးဇူးပြုအပ်ခြင်း၊ စောင့်ပေးခြင်း၊ လက်ပံပေးခြင်း၊
 များစွာ ကျေးဇူးပြုအပ်ခြင်း၊ များစွာ ကျေးဇူးပြုအပ်ခြင်း။ များစွာ ကျေးဇူးပြုအပ်ခြင်း။
 များစွာ ကျေးဇူးပြုအပ်ခြင်း။ များစွာ ကျေးဇူးပြုအပ်ခြင်း။ များစွာ ကျေးဇူးပြုအပ်ခြင်း။
 များစွာ ကျေးဇူးပြုအပ်ခြင်း။ များစွာ ကျေးဇူးပြုအပ်ခြင်း။ များစွာ ကျေးဇူးပြုအပ်ခြင်း။
 များစွာ ကျေးဇူးပြုအပ်ခြင်း။ များစွာ ကျေးဇူးပြုအပ်ခြင်း။ များစွာ ကျေးဇူးပြုအပ်ခြင်း။
 များစွာ ကျေးဇူးပြုအပ်ခြင်း။ များစွာ ကျေးဇူးပြုအပ်ခြင်း။ များစွာ ကျေးဇူးပြုအပ်ခြင်း။

ကြာအင်းဆိပ်ကြီးမြို့နယ်မြေပုံ

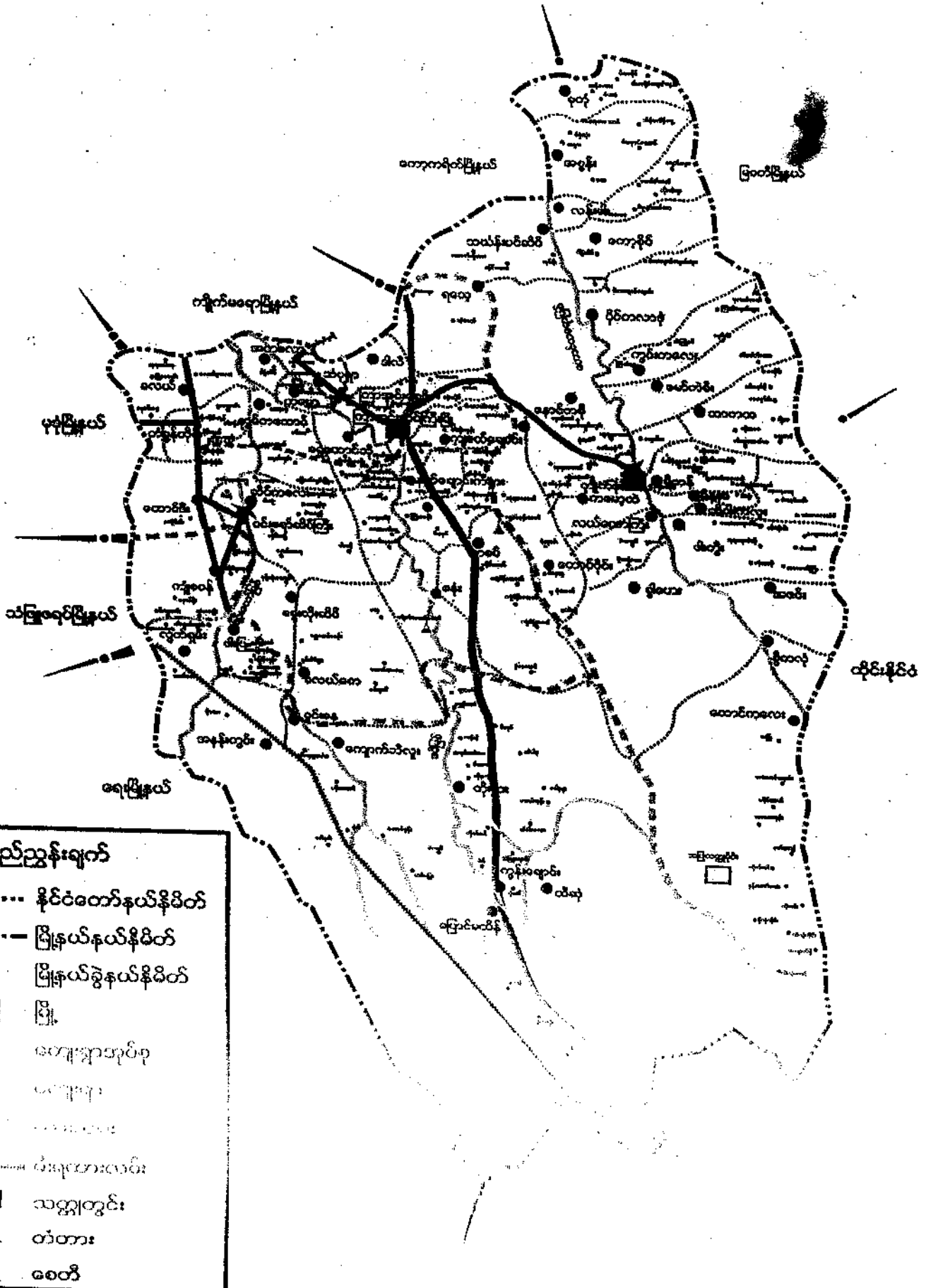

- ရည်ညွှန်းချက်**
- နိုင်ငံတော်နယ်နိမိတ်
 - မြို့နယ်နယ်နိမိတ်
 - မြို့နယ်ခွဲနယ်နိမိတ်
 - မြို့
 - ကျေးရွာအုပ်စု
 - ကျေးရွာ
 - ကျေးရွာ
 - မဲဆန္ဒနယ်နယ်နိမိတ်
 - သတ္တုတွင်း
 - ✕ တံတား
 - ▲ စေတီ

၁	သင်္ဃန်းပင်ဆိပ်
၂	ကိုင်းစော
၃	ပကော့ခို
၄	အင်းစူးခို
၅	အံတိုးထ

ကျေးရွာအခြေခံအချက်အလက်များ

ကိုင်းစော ကျေးရွာအခြေခံအကျဉ်းချုပ်

ကိုင်းစောကျေးရွာသည် သင်္ဃန်းပင်ဆိပ်ကျေးရွာအုပ်စုတွင်ပါဝင်သော

ကျေးရွာအဖြစ်သည်။ ကျေးရွာ(စောကယုမြို့နယ်)များ အစဉ်ကျေခံသောရွာ
ဖြစ်သည်။ ရွာအနီးကားများသည် စောကယုကယုအုပ်စုအုပ်စုများ
ပျက်လွှဲစားစားကပ်၍ ရိုးကားရွာကျေခံပါသည်။ ကိုင်းပင်ရွာအနီးမှာ
အပျက်စီးများစွာ အသေအစွဲ (စာပို့ကော်) ဟုခေါ်ဆိုရာမှ
ရွာအနီးကား စာပို့ကော် ဟုခေါ်ဆိုရာမှ (စာပို့ကော်) ကိုင်းစော
ဟု ခေါ်ဆိုခြင်းဖြစ်ပါသည်။

ယူအုန်းပေါင်းပါဝင်တာ ယူအုန်းခင်းခြင်းနှင့် အစုံအစင်ခြင်းပိုင်ခွင့် PSA/PRA ကျေခမ်းချက်

စဉ်	အကြောင်းအရာ	နှစ်စွဲ	ဦးတည်အုပ်စု	တက်ရောက်သူ			အဓိကအွေးကောက်ချက်များ
				ကျား	မ	ပေါင်း	
၁။	ကျေးဇူးဥပဒေ ယူအုန်းနှင့် သယံဇာတ ဖြန့်ဖြူးခြင်း	၈ . ၁၂ . ၂၀ ၁၇	ဧည့်သည်အဖွဲ့ အဖွဲ့ အဖွဲ့ ဧည့်သည်အဖွဲ့ အဖွဲ့	၆၁	၃၇	၉၈	အိမ်များ၊ အခြေခံအဆောက်အအုံများ၊ လမ်းပန်းဆက်သွယ်ရေး၊ လုပ်ငန်းအခြေအနေအထားများနှင့် စောင့်ရှောက်မှုများ
၂။	ယူအုန်းပွား အစုံအစင် ဖြန့်ဖြူးခြင်း	၈ . ၁၂ . ၂၀ ၁၇	ဧည့်သည်အဖွဲ့ အဖွဲ့ အဖွဲ့ ဧည့်သည်အဖွဲ့ အဖွဲ့	၆၁	၃၇	၉၈	ကျေးဇူးဥပဒေ ယူအုန်းပွားများ၊ အစုံအစင်အဖွဲ့များ၊ အထွက်အမြတ်ခံယူမှုများ၊ အစုံအစင်ဖြန့်ဖြူးခြင်း၊ ကျေးဇူးပေးမှုများနှင့် သဘောတူညီချက်အစုံအစင်
၃။	ကုသိုလ်ရေး ဖြန့်ဖြူးခြင်း	၈ . ၁၂ . ၂၀ ၁၇	ဧည့်သည်အဖွဲ့ အဖွဲ့ အဖွဲ့ ဧည့်သည်အဖွဲ့ အဖွဲ့	၆၁	၃၇	၉၈	ကုသိုလ်ရေး အလုပ်အကိုင်အဖွဲ့များနှင့် ဖွဲ့စည်းမှုများ၊ ကုသိုလ်ရေးအဖွဲ့အစည်းများ
၄။	ကျား - မကျား အစုံအစင် ပိုင်ခွင့် စာရွက်စာတမ်း SPIDER WEB	၈ . ၁၁ . ၂၀ ၁၇	ဧည့်သည်အဖွဲ့ အဖွဲ့ အဖွဲ့ ဧည့်သည်အဖွဲ့ အဖွဲ့	၆၁	၃၇	၉၈	ကျား - မကျားအစုံအစင်အဖွဲ့များ၊ ဖွဲ့စည်းမှုနှင့် စာရွက်စာတမ်းအစုံအစင်များ

<p>ကျား မ ကမ္ဘာ့ဆုံးဘဝ ခြင်း</p>	<p>၈ ၂ ၂ ၀ ၁ ၇</p>	<p>ဇေယျာဘိဝံသ အုပ်စု အလယ်အလတ် အုပ်စု မဇေယျာဘိဝံသ အုပ်စု</p>	<p>၆၁</p>	<p>၃၇</p>	<p>၇၆</p>	<p>အမျိုးသား / သမီး တို့၏ အရပ် အခြေအနေကို မည်သို့ကိုင်ညွှန် အားပေးပေးကြမည်ကို စစ်ဆေး ခြင်း</p>
<p>အဖွဲ့အစည်း ချိတ်ဆက်မှု Venn Diagram</p>	<p>၈ ၂ ၂ ၀ ၁ ၇</p>	<p>ဇေယျာဘိဝံသ အုပ်စု အလယ်အလတ် အုပ်စု မဇေယျာဘိဝံသ အုပ်စု</p>	<p>၆၁</p>	<p>၃၇</p>	<p>၇၆</p>	<p>ကျေးဇူးတင်ဖြင့် အဖွဲ့အစည်း များ မည်သို့ကွဲပြားမှုများ အတွက် မည်သည့်အဖွဲ့အစည်း များနှင့် ချိတ်ဆက်မှုရှိမရှိ</p>
<p>ပြဿနာရှင်းစင် Problem Tree</p>	<p>၈ ၂ ၂ ၀ ၁ ၇</p>	<p>ဇေယျာဘိဝံသ အုပ်စု ကျေးဇူးတင်ဖြင့် အလယ်အလတ် အုပ်စု အမျိုးသား အမျိုးသမီး အုပ်စု</p>	<p>၆၁</p>	<p>၃၇</p>	<p>၇၆</p>	<p>ဆွေးနွေးထားသော အကြောင်း အရာ၏ အခြေအနေနှင့် နှိုင်း ယှဉ်ရေး မှတ်တမ်း ကျွမ်းကျင်မှုများနှင့် လမ်းညွှန်ဆက်သွယ်ရေး</p>
<p>ကျေးဇူးတင်ဖြင့် အခြေအနေ အခြေအနေ အခြေအနေ</p>	<p>၈ ၂ ၂ ၀ ၁ ၇</p>	<p>ဇေယျာဘိဝံသ အုပ်စု အလယ်အလတ် အုပ်စု မဇေယျာဘိဝံသ အုပ်စု</p>	<p>၆၁</p>	<p>၃၇</p>	<p>၇၆</p>	<p>အမျိုးသမီး၏ အကျိုးအမြတ် နှင့် အဓိကအုပ်ချုပ်မှု ၏မူဝါဒကို ဆုံးဖြတ်သည်။</p>

မြို့နယ်အကျဉ်းချုပ်ပြပုံ (Map of the town)

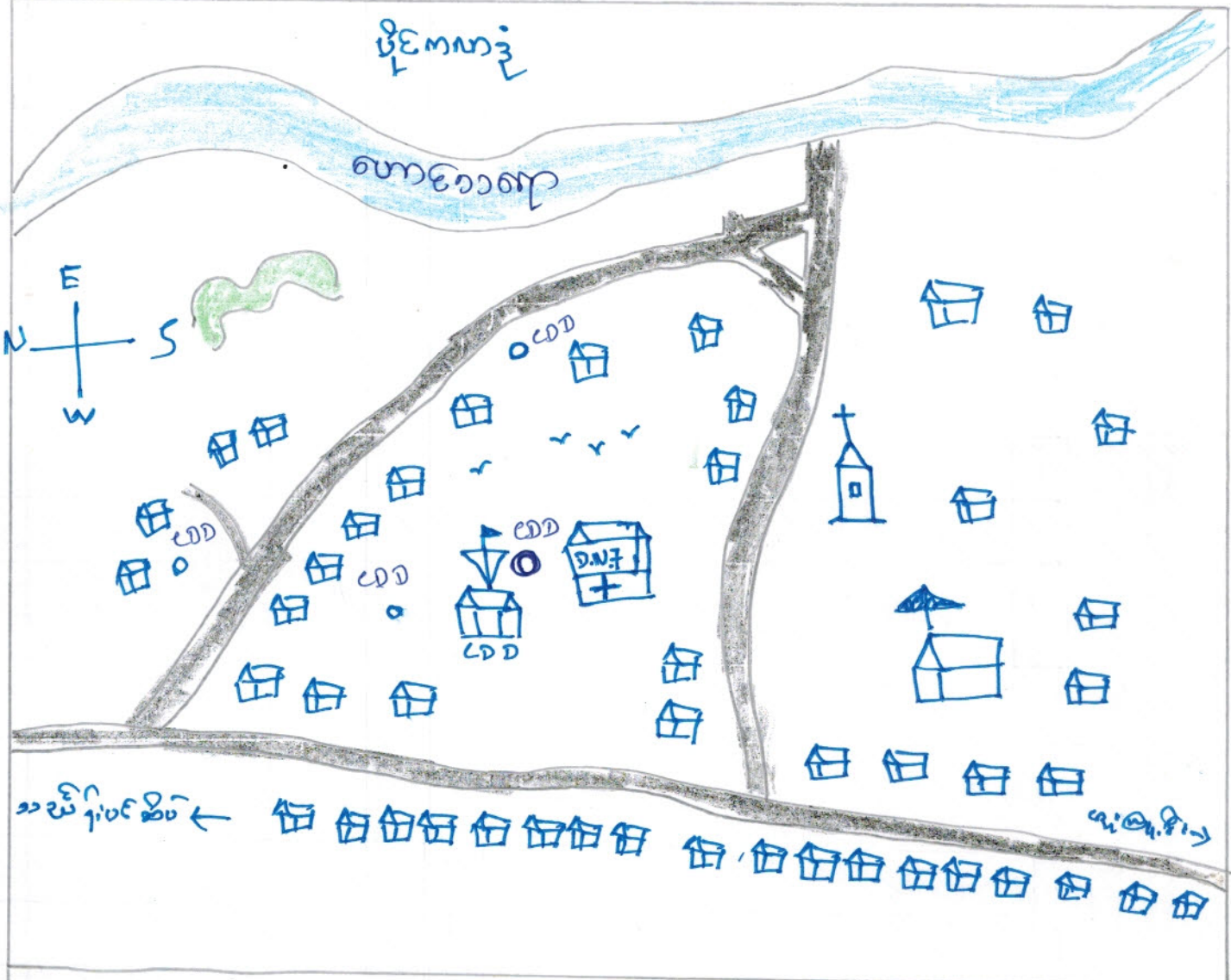

အဓိကအရာများ (Main things)

→ လမ်း (road)

→ မြစ် (river)

→ အိမ် (house)

→ အိမ် (house)

→ ကျောင်း (school)

→ D.M.F. (7) - 3 အဆင့် (D.M.F. 7 - 3 level)

→ ခရစ်ယာန်ကျောင်း (Christian church)

→ အိမ် (house)

အေပုံသုံးသပ်ချက်

စီးပွားရေးအဆင့် (၃) မျိုးရှိပြီး ၎င်းကျေးဇူးတူ ကျေးဇူးတူများသည်
ကိုင်းစောကျေးဇူးတူစွာ စုစည်းနေထိုင်ကြသည်။ လယ်၊ စောင့်ယာ၊ ကွမ်း၊
သံပူရာ၊ ရွာလယ်နှင့် ဘဝဆုတ်ပျက်၍ စားဝတ်နေရေးကိုဖြောင့်ကြာသည်။

စောကလံသုံးကျ = စောကလံသုံးကျကို လက်ကျွေးကျွေးပေးပြီး တိုင်းတပ်ငွေပေးပေး
သုံးစွဲကြသည်။ သို့သော် မူလကျေးဇူးတူ အချိန်က
ပျက်စီးသည်။

လမ်းပေါ်ဆက်သွယ်ရေး = ကျေးဇူးတူစွာ၊ လမ်းပျက်စွာ ပျက်၊ လမ်းပျက်သောကြောင့်
မိုးရာသီတွင် အကျင့်ကျင့်ဘာသာပျက်၊ စောကလံ
သို့ ရလမ်းကိုဖြောင့်ကြာသည်။

ကျွန်းစာရေး = Dam No. 7 (၃) စောရေးကြီးဖြောင့်ဘာ ကျွန်းစာ
ရေးအဆင့်ရွာလယ်များရှိသည်။ စောကလံ၊
များသည် ကျွန်းစာရေးအဆင့် စောရေးသည်။

အခြား = ကိုင်းစောကျေးဇူးတူ စောကျေးဇူးတူ၊ သူကြီး၊
ကျေးဇူးတူ၊ စောကလံကျေးဇူးတူ၊ ကျေးဇူးတူ စော
ကျေးဇူးတူ၊ စောကလံကျေးဇူးတူ၊ ကိုင်းစော၊ လယ်၊
စောကလံ၊ ကျွန်းစာရေး၊ စောကလံအခြားစောကလံ
ကျေးဇူးတူ၊ ကိုင်းစောကျေးဇူးတူရှိသည်။

ප්‍රවේශන (ප්‍රවේශන)

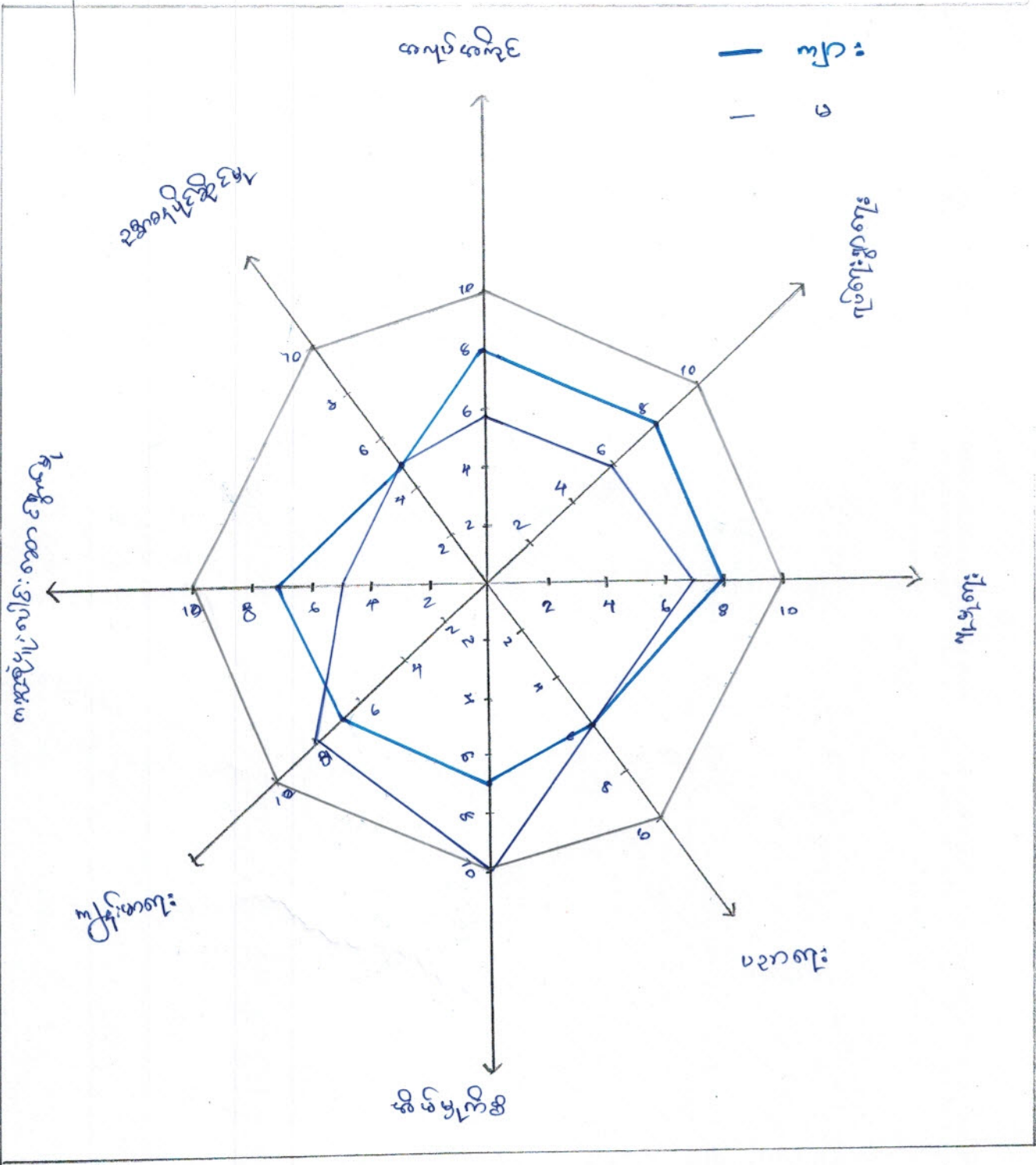

အမျိုးဘားနှင့် အမျိုးဘဇီး၊ စာနိုးတူအခွင့်ရေး ရရှိဖို့ကိုအိမ်ရှင်
အချက် (တေချက်ဖြင့်) ဓလေ့မူဝါဒလုပ်ခံပါသည်။

အမျိုးဘားများသည် အလုပ်အကိုင်၊ ဂုဏ်ရုံးရွာရေး၊ ယူမှုရေး နှင့်
ပူးပေါင်းပါဝင်မှုထို့တွင် အမျိုးဘဇီးများထက် ကားဘာလျက်ရှိပြီး အမျိုး
ဘဇီးများကား လက်ထွဲခေါ်ယူခြင်းနှင့် အမျိုးဘဇီးများကားလည်း အထက်ပါ
ကိစ္စရပ်များတွင် အမျိုးဘားများနှင့် ဂုဏ်တောင်တန်းရှိပါဝင်လုပ်ဆောင်ရမည်။

အိမ်မှုကိစ္စနှင့် ယျှိုးဖာရေးနှင့်ဆိုင်ကာကိစ္စရပ်များတွင် အမျိုးဘဇီး
များက ကားဘာသည်။ အမျိုးဘားများသည် အိမ်မှုကိစ္စတွင်အမျိုးဘဇီး
များကား ကူညီပေးခြင်းနှင့် ယျှိုးဖာရေးဆိုင်ရာကိစ္စရပ်များတွင် အမျိုးဘား
များကလေး အခွင့်အလမ်းများ ပေးတိုးပေးရန်လိုအပ်သည်။

အိမ်မှုကိစ္စနှင့်ဆိုင်ရာတွင် ပဉ္စကရားတစ်ဇာန်မှာ အခွင့်အလမ်းရရှိဖို့
ထို့တွင် အမျိုးဘား၊ အမျိုးဘဇီး၊ စာနိုးတူရှိသည်။

စဉ်	အမျိုးအစား	ပိုင်ဆိုင်မှု	အိမ်ထောင်စု
၁	ဧကပိုင်ဆိုင်မှု	သစ်ခွဲဘားအိမ်၊ လယ်ဧက ၄၈၈ အထက်၊ ဆိုင်ကပ်၊ ဂေဟဗျူ သစ်ခက်၊ စတင်မော်၊ ရွှေ၊ ဇွဲ	38
၂	အလယ်အလတ်အိမ်	သစ်ခွဲဘားမက်ဗျူးအိမ်၊ သစ်တိုင်အိမ် လယ်ဧက ၅၅၈၈၈၈၈ ၃၈၈၈၈၈ ဆိုင်ကပ်၊ ရွှေ၊ ဇွဲ	47
၃	မဏ္ဍပ်ကောက်ခင်း	သစ်တိုင်အိမ်၊ ဝါးအိမ် လယ်ဧက ၈၈၈၈၈၈၈၈၈၈၈၈၈၈	36

121

သုံးသပ်ချက်

* ကျေးရွာ၏ လူမှုစီးပွားရေးအဆင့်ကို သတ်မှတ်ခြင်းအားဖြင့် ကျေးရွာရှိ
အိမ်ထောင်စုများ၏ လူမှုအဆင့်အတန်းကို သိရှိရပါသည်။

* ကျေးရွာလူမှုစီးပွားပိုင်ဆိုင်မှု နည်းစနစ်၊ ဝင်ရောက်မှုအခြေအနေနှင့် စီးပွားရေး
အလုပ်အကိုင်များအဖြစ် အသုံးပြုကာ ကျေးရွာအဖွဲ့အစည်းအရပ်၊ အခြေ
များကိုလည်း သိရှိရပါသည်။

ပိုင်းခြားပစ္စည်း	ပိုင်းခြားမှု	အဆုံးပြုမှု	အဆုံးပြုမှု	ပိုင်းခြားမှု
ဆေးကုသမှု	m + ဗ	ဗ - m	m - ဗ	ဗ - m
လက်ထောက်	m - ဗ	m	m - ဗ	ဗ - m
ဆေးကုသ	m	m	m	m
ထူးခြားမှု	m - ဗ	ဗ - m	m - ဗ	ဗ - m
မီး	m - ဗ	ဗ - m	m - ဗ	ဗ - m
မီး	m	m	m	m

- ကျေး-မေးပါးကဏ္ဍဆေးကြေး ဆေးကြေးကြေး ကျေး-မေးပါးကဏ္ဍဆေးကြေး
 ဆေးကြေးကြေး၊ ဆေးကြေးကြေး ဆေးကြေးကြေး၊ ဆေးကြေးကြေး၊ ဆေးကြေးကြေး၊ ဆေးကြေးကြေး

• ကျေး-မေးပါးကဏ္ဍဆေးကြေး ဆေးကြေးကြေး၊ ဆေးကြေးကြေး၊ ဆေးကြေးကြေး၊ ဆေးကြေးကြေး၊ ဆေးကြေးကြေး
 ပါးစပ်ဆေးကြေး၊ ပါးစပ်ဆေးကြေး၊ ပါးစပ်ဆေးကြေး၊ ပါးစပ်ဆေးကြေး၊ ပါးစပ်ဆေးကြေး
 ဆေးကြေးကြေး "

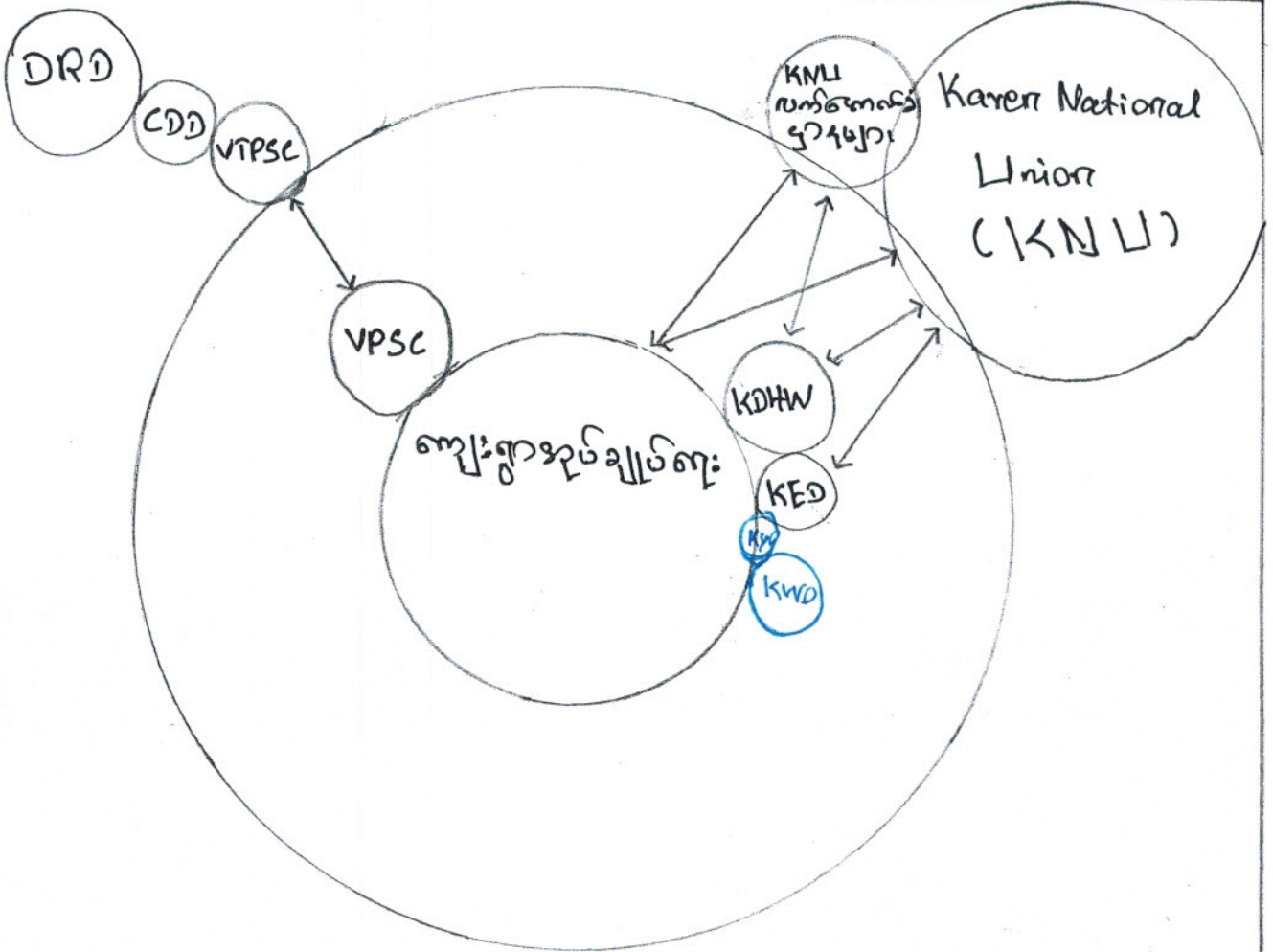

ဆုံးသပ်ချက်

- ကျေးဇူးတင်အဖွဲ့များနှင့် ပတ်သက်၍ ကျေးဇူးတင်အဖွဲ့များအဖွဲ့၏ ဆုံးမချက် အပေါ်မူတည်သည်။ ကျေးဇူးတင်အဖွဲ့များသည် ကျေးဇူးတင်အဖွဲ့များနှင့် ပူးပေါင်း၍ ဖွဲ့စည်းရေးအဖွဲ့၏ အဖွဲ့အစည်းများနှင့် ဆက်ဆံရေးဆောင်ရွက်ရန် ဆုံးမချက်များကို ဝန်ဆောင်မှုပေးပြီး ဆုံးမချက်များကို လိုက်နာဆောင်ရွက်ရမည်။
- ကျေးဇူးတင်အဖွဲ့များသည် ရွာတွင်း၊ ရွာပင်အဖွဲ့အစည်းများနှင့် သက်ဆိုင်၍ ရွာပင်၏ သဘောထားအရ ဆုံးမချက်များကို လိုက်နာဆောင်ရွက်ရမည်။

DRD - Department Of Rural Development
(ကျေးလက်ဒေသဖွံ့ဖြိုးတိုးတက်ရေးဦးစီးဌာန)

15.2.2017

CDD - Community Driven Development
(လူထုမဟံ့ဖွံ့ဖြိုးရေး)

KNU - Karen National Union
(ကရင်အမျိုးသားအစည်းအရုံး)

KDHW - Karen Department of Health and Welfare
(ကရင်ကျန်းမာရေးနှင့် အာဟာရဦးစီးဌာန)

KED - Karen Education Department
(ကရင်ပညာရေးဌာန)

ရာဘီခွင့်ပြုရေးအားသုံးသပ်ချက်နှင့်ရလဒ်

- တဆင့်မြေမှ ဟော်ဘလင်းလေအတွင်း ကျေးဇူးတူ၊ ဘားများကဲ့သို့ ဟော်ဘလင်းအတွင်း၊ ရှင်းလင်းခြင်း၊ နှင့် ချွေးထိုး၍ လယ်ထွက်ပင် ခိုင်ပျိုးကြမ်း အခြားခြင်းနှင့်အညီ ခိုင်ပျိုးပျက်စီးမှုကို ကျော်ကြားစေသည်။
- နက်ဟော်မြေ တစ်ပင်လုံးတွင် သီးနှံများကို ပိုမိုထိခိုက်ခြင်း၊ အခြားသီးနှံများကဲ့သို့ ချွေးထိုးခြင်းများ ပြုလုပ်ကြသည်။
- စာနိဗ္ဗိ၊ နယုန်၊ ဝါခေါင်၊ ဇူလိုင်၊ တစ်ပင်လုံးတွင် ကျေးဇူးတူ အစိတ်အပွတ်များနှင့် ရှိရာမှ ဟော်ဘလင်း ကျင်းပကြသည်။
- ဝါဆိုလ၊ ဝါခေါင်၊ ဟော်ဘလင်း၊ နှင့် ဘီတင်း ကျွမ်းကျင်မှုတွင် ကျွမ်းကျင်ခြင်း၊ ကျွမ်းကျင်ခြင်းကို အောင် ကျွမ်းကျင်မှုများ ကြံဖွဲ့ပေးခြင်း။
- ဝါဆိုလမှစ၍ ကျွမ်းကျင်မှုများကဲ့သို့ သွားလာ အသုံးပြု၍ အောင်မြင်သည်။

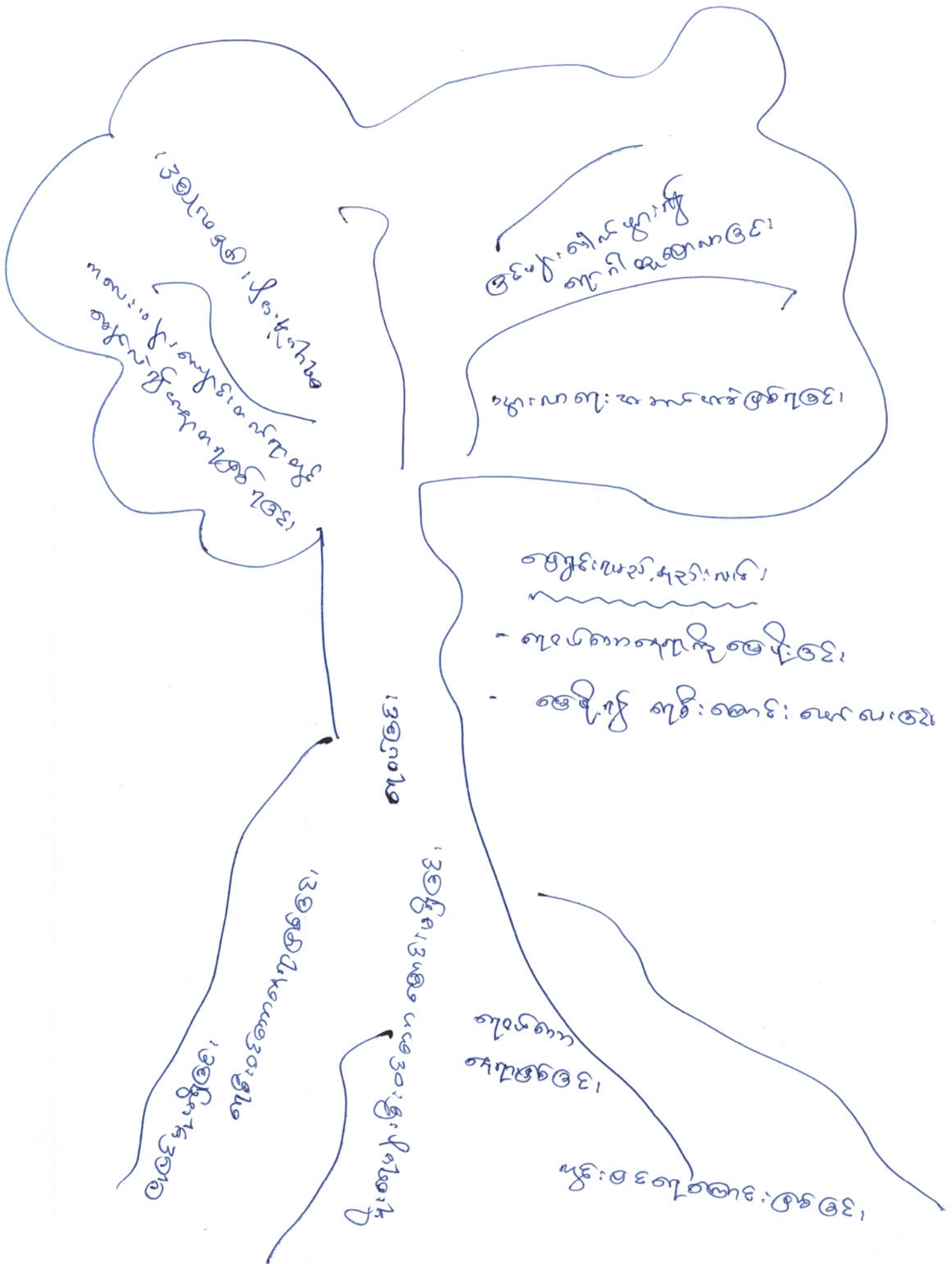

ഇൻഫർമേഷൻ സിസ്റ്റം
 ഇന്റഗ്രേഷൻ

ഇൻഫർമേഷൻ സിസ്റ്റം
 ഇന്റഗ്രേഷൻ

ഇൻഫർമേഷൻ സിസ്റ്റം
 ഇന്റഗ്രേഷൻ

ഇന്റഗ്രേഷൻ
 ഇൻഫർമേഷൻ സിസ്റ്റം

ഇൻഫർമേഷൻ സിസ്റ്റം
 ഇന്റഗ്രേഷൻ

(8A) : වූව (හ) 1 + (6 වැනි) - 1 වැනි වැනි වැනි වැනි

වි.නො.	වැනි	වැනි	වැනි	වැනි	වැනි	වැනි	වැනි	වැනි	වැනි
90									
89									
88									
87									
86									
85									
84									
83									
82									
81									
80									
79									
78									
77									
76									
75									
74									
73									
72									
71									
70									
69									
68									
67									
66									
65									
64									
63									
62									
61									
60									
59									
58									
57									
56									
55									
54									
53									
52									
51									
50									
49									
48									
47									
46									
45									
44									
43									
42									
41									
40									
39									
38									
37									
36									
35									
34									
33									
32									
31									
30									
29									
28									
27									
26									
25									
24									
23									
22									
21									
20									
19									
18									
17									
16									
15									
14									
13									
12									
11									
10									
9									
8									
7									
6									
5									
4									
3									
2									
1									

වි.නො. 15 16 17 18 19 20 21 22 23 24 25 26 27 28 29 30 31 32 33 34 35 36 37 38 39 40 41 42 43 44 45 46 47 48 49 50 51 52 53 54 55 56 57 58 59 60 61 62 63 64 65 66 67 68 69 70 71 72 73 74 75 76 77 78 79 80 81 82 83 84 85 86 87 88 89 90

රජය

රජයේ සේවයේ පිරිනැමීමේ සේවයේ පිරිනැමීමේ සේවයේ පිරිනැමීමේ සේවයේ

ကော်မတီဝင်များရွေးခြယ်ခြင်းနှင့်ကျေးရွာဖွံ့ဖြိုးရေးအစီအစဉ်ဆောင်ရွက်မှုမှတ်တမ်းဓါတ်ပုံများ



ပုံစံ - ၈ - ၁ ကျေးရွာအခြေခံအချက်အလက်များ (Form PC 1)

လမ်းညွှန်ချက်၊ ကျေးရွာတစ်ရွာသို့ ပထမဆုံးမိတ်ဆက်ခရီး သွားရောက်သောအခါ လူထုစည်းရုံးရေးမှူးသည် ကျေးရွာ ခေါင်းဆောင်များအား ကျေးရွာအချက်အလက်များကို ပေတ္တာရပ်ခံ၍ တောင်းခံရသည်။ ဤအချက်အလက်များကို စီမံကိန်း မိတ်ဆက်အစည်းဝေးမတိုင်မီတောင်းခံရမည်။ စီမံကိန်းမိတ်ဆက်အစည်းဝေးတွင် လူထုစည်းရုံးရေးမှူးသည် ဤအချက်အလက် များအား စစ်ဆေးပြီး မှန်ကန်အောင်ပြုလုပ်ရမည်။ ပြီးနောက်တွင် လူထုစည်းရုံးရေးမှူးမှ သတင်းအချက်အလက်ထဲသို့ Tablets မှ တစ်ဆင့် ဖြည့်သွင်းရမည်။

ကျေးရွာခေါင်းဆောင် အမည် ဦးသာသာ	ကျေးရွာခေါင်းဆောင်၏ ဖုန်းနံပါတ်	လူထုစည်းရုံးရေးမှူး၏ အမည် စောအေးလွင်
ပြည်နယ်၊တိုင်းဒေသကြီး ကရင်	မြို့နယ် ဇွဲလေးမြို့နယ်	ကျေးရွာအုပ်စု ဘဒေါက်ပင်စိပ်
		ကျေးရွာ ကွဲလော

က။ လူဦးရေ

လူမျိုးစု	အိမ်ထောင်စုအရေအတွက်	ကိုးကွယ်သည့်ဘာသာ	အိမ်ထောင်စုအရေအတွက်
လူမျိုးစု (၁) ကရင်	121	ဘာသာ (၁) ဗုဒ္ဓ	73
လူမျိုးစု (၂) -----		ဘာသာ (၂) ခရစ်ယာန်	48
လူမျိုးစု (၃) -----		ဘာသာ (၃) -----	
လူမျိုးစုရော -----		ဘာသာရော -----	
အခြား			
	အရေအတွက်		
မသန်စွမ်းသူများ	9		
သက်ကြီးရွယ်အိုများ (၆၅ နှစ် နှင့် အထက်)	24		
စစ်ဘေးရှောင်	0		

	အမျိုးသား (အရေအတွက်)	အမျိုးသမီး (အရေအတွက်)
လူဦးရေ		
လူမျိုးစု (၁) ကရင်	378	391
လူမျိုးစု (၂) -----		
လူမျိုးစု (၃) -----		
အခြား		
အိမ်ထောင်ဦးစီး	114	7

(ခ) အခြေခံအဆောက်အအုံ အသုံးအဆောင်များ

စာသင်ကျောင်း	အမှတ် ခြံစံပါ	ကျန်းမာရေး	အမှတ် ခြံစံပါ	ဘာသာရေး အဆောက် အအုံများ	အမှတ် ခြံစံပါ
အထက်တန်းကျောင်း	<input type="checkbox"/>	ဆေးရုံ	<input type="checkbox"/>	စေတီ	<input type="checkbox"/>
အလယ်တန်းကျောင်း	<input checked="" type="checkbox"/>	ကျန်းမာရေးဌာန	<input type="checkbox"/>	ဘုန်းကြီးကျောင်း	<input checked="" type="checkbox"/>
မူလတန်းကျောင်း	<input type="checkbox"/>	ကျန်းမာရေးဌာနခွဲ	<input type="checkbox"/>	ဟိန္ဒူဘုရားကျောင်း	<input type="checkbox"/>
မူကြိုကျောင်း	<input type="checkbox"/>	ဆေးပေးခန်း	<input checked="" type="checkbox"/>	ခရစ်ယာန်ကျောင်း	<input checked="" type="checkbox"/>
အခြား	<input type="checkbox"/>	အခြား	<input type="checkbox"/>	ဗလီ	<input type="checkbox"/>
				အခြား	<input type="checkbox"/>
မှတ်ချက်		မှတ်ချက် Dawna Seena (3) (KOHW)		မှတ်ချက်	

(ဂ) ကျွမ်းကျင်သူများမှတ်တမ်း (ကျေးရွာတွင်နေထိုင်သော သို့မဟုတ် တခြားရွာမှလာရောက်သော ကျွမ်းကျင်သူများ)

(၁) စာသင်ကျောင်း			(၂) ကျန်းမာရေး			(၃) လက်မှုပညာရှင်		
	ရွာတွင်နေ ထိုင်သူ	အခြားရွာ မှလာသူ		ရွာတွင်နေ ထိုင်သူ	အခြား ရွာမှ လာသူ		ရွာတွင် နေထိုင်သူ	အခြားရွာ မှလာသူ
မူလတန်းပြဆရာ/မ	<input checked="" type="checkbox"/>	<input checked="" type="checkbox"/>	ဆရာပန်	<input type="checkbox"/>	<input type="checkbox"/>	လက်သမား	<input checked="" type="checkbox"/>	<input type="checkbox"/>
အထက်တန်းပြဆရာ/မ	<input type="checkbox"/>	<input type="checkbox"/>	လက်ထောက် ကျန်းမာရေးမှူး	<input type="checkbox"/>	<input type="checkbox"/>	ပန်းရံ	<input type="checkbox"/>	<input type="checkbox"/>
အလယ်တန်းပြဆရာ/မ	<input checked="" type="checkbox"/>	<input type="checkbox"/>	အမျိုးသမီးကျန်းမာရေး ဆရာမ	<input checked="" type="checkbox"/>	<input type="checkbox"/>	လျှပ်စစ်ကျွမ်းကျင်၊ မီးသမား	<input checked="" type="checkbox"/>	<input type="checkbox"/>
မူကြိုဆရာ/မ	<input type="checkbox"/>	<input type="checkbox"/>	သားဖွားဆရာမ	<input checked="" type="checkbox"/>	<input type="checkbox"/>	ရေပိုက်သွယ်သူ	<input type="checkbox"/>	<input type="checkbox"/>
အခြား	<input type="checkbox"/>	<input type="checkbox"/>	ပြည်သူ့ကျန်းမာရေးလုပ်သား	<input type="checkbox"/>	<input type="checkbox"/>	စက်ပြင်ဆရာ	<input checked="" type="checkbox"/>	<input type="checkbox"/>
မှတ်ချက်			မှတ်ချက် KOHW (Dawna-7K3)			မှတ်ချက်		

(ဃ) ကျေးရွာသို့ ရောက်ရှိနိုင်သည့် လမ်းအခြေအနေ / ကျေးရွာတစ်ရွာသည် ၎င်း၏ ကျေးရွာအုပ်စုနှင့် ဆက်သွယ်ထားသော လမ်းအခြေအနေ (အောက်ပါတို့ကိုပိုင်းပါ)

ကျောက်ကြမ်းလမ်း
ကျောက်ခင်းလမ်း

ကတ္တရာလမ်း
မြေသားလမ်း

ကွန်ကရစ်လမ်း
လှသွားလမ်း

မော်တော်ဆိုင်ကယ်လမ်း
အခြား ကျွဲလမ်း

(င) ကျေးရွာဖွံ့ဖြိုးမှုစီမံချက်

(၁) လူထုဗဟိုပြုစီမံကိန်းမစတင်မီ ဤကျေးရွာတွင်ကျေးရွာဖွံ့ဖြိုးမှု စီမံချက်ရှိခဲ့ပါသလား?

ပိုင်းပါ
ရှိပါသည် / မရှိပါ / မသိပါ

(၂) ရှိခဲ့ပါလျှင် ဤစီမံချက်ကို မည်သည့် ခုနှစ်တွင်ပြင်ဆင်ခဲ့ပါသနည်း?

နှစ်----- မသိပါ

(၃) ဤစီမံချက်ကို မြို့နယ်မှအတည်ပြုခဲ့ပါသလား?

ပြုခဲ့ပါသည် / မပြုခဲ့ပါ / မသိပါ

(စ) ခရီးအကွာအဝေး

(၁) ဤကျေးရွာ၏ဗဟိုမှ ၎င်းကျေးရွာအုပ်စု၏ဗဟိုအထိ ခရီးမိုင်မည်မျှကွာဝေးသနည်း?

မိုင် 4 / မသိပါ

(၂) ဤကျေးရွာမှ ၎င်းကျေးရွာအုပ်စုဗဟိုအထိ သွားလာရာတွင်ကြာမြင့်သည့်အချိန်။

ခြောက်သွေ့ရာသီတွင်ကြာချိန် 1:20:00 ထော်လာဂျီ/မော်တော်ဆိုင်ကယ်/ခြေလျှင်/လား/မော်တော်ဘုတ်/
အခြား -----
မိုးရာသီတွင်ကြာချိန် 1:40:00 ထော်လာဂျီ/မော်တော်ဆိုင်ကယ်/ခြေလျှင်/လား/မော်တော်ဘုတ်/
အခြား -----

(ဆ) ပတ်ဝန်းကျင်ဆိုင်ရာ သဘာဝဘေးအန္တရာယ်
ဤကျေးရွာတွင် ရေကြီးခြင်းကဲ့သို့ သဘာဝဘေးအန္တရာယ်ကျရောက်ဖူးခြင်း ရှိပါသလား။
 မရှိပါ ရှိပါသည် ရှိလျှင်ဖော်ပြပါ အကြောင်း -----

(ဇ) ကျေးရွာတွင် ဖွဲ့စည်းထားသော အဖွဲ့အစည်းများ
လူထုတော်ပြုစီမံကိန်းမတိုင်မီ ဤကျေးရွာတွင် ကျေးရွာဖွံ့ဖြိုးရေးအတွက် အစိုးရ (သို့) ရွာသားများကိုယ်တိုင်(သို့) စီမံကိန်းတစ်ခုခုမှ ဖွဲ့စည်းထားသည့် အဖွဲ့အစည်းများရှိပါသလား။

(ဇ) -----

(ည) -----

(ဈ) အထွေထွေအုပ်ချုပ်ရေး ဦးစီးဌာန (GAD) မှ မှတ်တမ်းတင်ထားခြင်း
ဤကျေးရွာသည် အထွေထွေအုပ်ချုပ်ရေး ဦးစီးဌာန (GAD) မှ မှတ်တမ်းတင်ထားမှု ရှိပါသလား။
 မရှိပါ ရှိပါသည်

ကျေးရွာခေါင်းဆောင်

ဗား

လက်မှတ်

အမည်

ဦးအောင်

နေ့စွဲ

8.17.2017

လူထုစည်းရုံးရေးမှူး

လက်မှတ်

အမည်

စောထွန်းလွင်

နေ့စွဲ

8.11.2017

ပုံစံ - ၀-၂ - စီမံကိန်းတော်ဝန်အချိန်ဇယား (PC 2)

လင်းညွန့်ချက်၊ သက်ဆိုင်ရာလူထုစည်းရုံးရေးမှူး/လက်ထောက်နည်းပညာမှူးများမှ စီမံကိန်းတော်ဝန်အဆင့်တစ်ခုစီဖြစ်ပြီးစီတိုင်း ကျေးရွာနှင့် ကျေးရွာအုပ်စုအတွက် ဤပုံစံကို ဖြည့်သွင်းရမည်။

စည်းရုံးရေးမှူး/ဝန်ထမ်း အမည် ဆာဇွန်.ဗွင်

စက်ဝန်းအားအမှတ်ခြစ်ပါ စက်ဝန်း(၁) စက်ဝန်း(၂) စက်ဝန်း(၃)

နေ့စွဲ

ပြည်နယ်/တိုင်း ကရင် မြို့နယ် စာလင်းခါး၊ ကျေးရွာအုပ်စု ဟင်္သာစင် ကျေးရွာ အုတ်တော

စီမံကိန်းဆောင်ရွက်မှုအဆင့်များ	နေ့စွဲ		အစည်းအဝေးတွင်တက်ရောက်သူအရေအတွက်					အိမ်ထောင်စု ဝေါင်း	အိမ်ထောင်စု %
	စတင်သည့်နေ့	ပြီးဆုံးသည့်နေ့	အစိုးရအဖွဲ့	အစိုးရအဖွဲ့	အိမ်ထောင်စုအရေအတွက်	လူမျိုးစုတက်ရောက်သူအရေအတွက်နှင့် လူမျိုးစုအမည်	အိမ်ထောင်စု ဝေါင်း		
၁။ ကျေးရွာစီမံကိန်း သိတ်ဆတ်အစည်းအဝေး	၄.၁၁.၀၁၇	၄.၁၁.၀၁၇	၆၁	၃၇	၃၄	၈၇၉	၃၄	၃၄	၄၀.၇၅%
၂။ ကျေးရွာစွဲ မြို့ရေး စီမံချက်ရေးဆွဲခြင်း အစည်းအဝေး	၇.၁၂.၀၁၇	၇.၁၂.၀၁၇	၆၁	၃၇	၃၄	၈၇၉	၃၄	၃၄	
၃။ ကျေးရွာအုပ်စု လုပ်ငန်းဆုံးဖြတ်ချက်ချသည့် အစည်းအဝေး	၉.၇.၀၂.၀၁၇	၉.၇.၀၂.၀၁၇	၇၇	၃၅	၅၂	၈၇၉	၅၂	၅၉	
၄။ မြို့နယ်အဆင့် စီမံကိန်းရေးဆွဲရေး နှင့် အကောင်အထည်ဖော်ရေး တော်ဝင်အစည်းအဝေး	၇.၀၂.၀၁၇	၇.၀၂.၁၈	၅၆၁	၄၇၇	၆၁၅	၈၇၉	၆၁၅	၆၉၅	
၅။ စီမံကိန်းလုပ်ငန်းဆိုင်ရာစီမံချက်ရေးဆွဲခြင်း အစည်းအဝေး	မလို	မလို	မလို	မလို	မလို	မလို	မလို	မလို	မလို
၆။ စီမံကိန်းလုပ်ငန်း အကောင်အထည်ဖော်ရေးအစီအစဉ် ရေးဆွဲခြင်း	၇.၉.၀၁၇	၇.၉.၀၁၇	၇	၆	၁၃	၈၇၉	၁၃	၁၃	
၆.၂။ ယာယီရေးအစီအစဉ် ရေးဆွဲခြင်း	၇.၀၉.၀၁၇	၇.၀၉.၀၁၇	၇	၆	၁၃	၈၇၉	၁၃	၁၃	

၆.၃။ ဘဏ္ဍာရေးဥပဒေနှင့်အညီ လျာထားအစီအစဉ် ရေးဆွဲခြင်း	၂၅.၂.၂၀၁၈	၂၅.၂.၂၀၁၈	၄	၆	၂၂	၂၇၄	၂၂	၂၂	
၆.၄။ ပြင်/ထိန်းသိမ်းအစဉ် ရေးဆွဲခြင်း	၂၅.၂.၂၀၁၈	၂၅.၂.၂၀၁၈	၄	၆	၂၂	၂၇၄	၂၂	၂၂	
၇။ စီမံကိန်းလုပ်ငန်းခွဲ တိုးတက်မှု ဖော်ပြကြည့် အစဉ်အစား									
၇.၁။ အစဉ်အစား ယထာအကြောင်း									
၇.၂။ အစဉ်အစား ခုတ်ယူအကြောင်း									
၇.၃။ အစဉ်အစား တက်ယူအကြောင်း									
၈။ စီမံကိန်းလုပ်ငန်းခွဲ အပြုထုတ်စစ်ဆေးခြင်း အစဉ်အစား									
၉။ လုပ်ထုတ်စစ်ဆေးပွဲအစဉ်အစား									



လူထုဝန်ထမ်းချုပ်ချုပ်ချိမ်းချုပ်မှု ဝန်ကြီးဌာန - (၃) -

ပုံစံ- ၈-၃ ကျေးရွာခွဲ ငြိမ်းချမ်းရေး ဦးစားပေးအစီအစဉ် (Form PC 3)

လမ်းညွှန်ချက်၊ အဆင့်(၃)ကျေးရွာမှော်မှန်းချက်အစည်းအဝေးပြီးဆုံးသောအခါကျေးရွာစီမံကိန်း အထောက်အကူပြုကော်မတီသည် လူထုစည်းရုံးရေးမှူးအကူအညီဖြင့် ဤပုံစံကိုပြည့်စုံအောင် ဖြည့်သွင်းရမည်။

လူထုစည်းရုံးရေးမှူး/ဝန်ထမ်း အမည် **ခက်အောင်**

နေ့စွဲ **၃၀-၁၂-၂၀၁၇**

စက်ဝန်းအား အမှတ်ခြစ်ပါ (✓) □ စက်ဝန်း(၁) □ စက်ဝန်း(၂) □ စက်ဝန်း(၃) □ စက်ဝန်း(၄)

ပြည်နယ်/တိုင်း **ကရင်** မြို့နယ် **စာအုပ်ဆိုင်ကြီး** ကျေးရွာအုပ်စု **ဝါသီဒါပင်ဆိုင်** ကျေးရွာ **ကျွန်းစော**

က။ အခက်အခဲအတားအဆီးများအားဆွေးနွေးခြင်း - ယခုလက်ရှိအခြေအနေတွင်ဤကျေးရွာခွဲ ငြိမ်းချမ်းရေးအတွက် အဓိကအခက်အခဲအတားအဆီးများသည် မည်သည့်များဖြစ်ပါသနည်း။ (အမျိုးသား/သမီး အနည်းဆုံးအခက်အခဲ ၅ ခုစီဖော်ပြပါ)

အမျိုးသား အဖွဲ့မှတင်ပြသောအခက်အခဲအတားအဆီးများ	အမျိုးသမီး အဖွဲ့မှတင်ပြသောအခက်အခဲအတားအဆီးများ
၁။ စားဝါးရရှိမှုအခက်ခဲခြင်း။	၁။ ရွာအဖွဲ့အဖွဲ့ဝင်များ၏ ငွေကြေးအခက်ခဲခြင်း။
၂။ စာတင်ကျောင်း မြေကွက်ပျက်စီးခြင်း။	၂။ စာတင်ကျောင်း ဝင်ရောက်မှုအခက်ခဲခြင်း။
၃။ စာတင်ကျောင်း ဝင်ရောက်မှုအခက်ခဲခြင်း။	၃။ ရွာအဖွဲ့အဖွဲ့ဝင်များ၏ အခက်ခဲခြင်း။
၄။ ရွာအဖွဲ့အဖွဲ့ဝင်များ၏ ငွေကြေးအခက်ခဲခြင်း။	၄။ လူမှုပတ်ဝန်းကျင်ဆိုင်ရာ အခက်ခဲခြင်း။
၅။ လူမှုပတ်ဝန်းကျင်ဆိုင်ရာ အခက်ခဲခြင်း။	၅။ တံတားများ ပျက်စီးမှုကြောင့် ရွာအဖွဲ့အဖွဲ့ဝင်များ၏ အခက်ခဲခြင်း။

ခ။ မှော်မှန်းခြင်း- နောင်လာမည့် (၅) နှစ် အတွင်း ကျေးရွာခွဲ ငြိမ်းချမ်းရေး မှော်မှန်းလျာထားချက်များအား တင်ပြပါ။

အမျိုးသားအဖွဲ့မှတင်ပြသောမှော်မှန်းချက်များ	အမျိုးသမီးအဖွဲ့မှတင်ပြသောမှော်မှန်းချက်များ
၁။ ရွာအဖွဲ့အဖွဲ့ဝင်များ၏ ငွေကြေးအခက်ခဲခြင်း။	၁။ ရွာအဖွဲ့အဖွဲ့ဝင်များ၏ ငွေကြေးအခက်ခဲခြင်း။
၂။ စာတင်ကျောင်း မြေကွက်ပျက်စီးခြင်း။	၂။ ရွာအဖွဲ့အဖွဲ့ဝင်များ၏ ငွေကြေးအခက်ခဲခြင်း။
၃။ စားဝါးရရှိမှုအခက်ခဲခြင်း။	၃။ စာတင်ကျောင်း ဝင်ရောက်မှုအခက်ခဲခြင်း။
၄။ စားဝါးရရှိမှုအခက်ခဲခြင်း။	၄။ ရွာအဖွဲ့အဖွဲ့ဝင်များ၏ ငွေကြေးအခက်ခဲခြင်း။
၅။ ရွာအဖွဲ့အဖွဲ့ဝင်များ၏ ငွေကြေးအခက်ခဲခြင်း။	၅။ စာတင်ကျောင်း ဝင်ရောက်မှုအခက်ခဲခြင်း။

၆။ စာတင်ကျောင်း ဝင်ရောက်မှုအခက်ခဲခြင်း။
ကရင် မြို့နယ် စာအုပ်ဆိုင်ကြီး



လူထုပံ့ပိုးမှု စီမံကိန်း၊ စီမံကိန်းလက်ခွဲ အပိုင်း - (၃) -

လူထုပံ့ပိုးမှု၏ လာမည့် (၃)နှစ်အတွက်အကျဉ်းချုပ်သော ဦးစားပေး ဖွံ့ဖြိုးတိုးတက်မှု လုပ်ငန်း အစီအစဉ်များအားဖော်ပြပါ။

အဆင့်	ကျေးရွာအတွက် ဦးစားပေး ဖွံ့ဖြိုးတိုးတက်မှု လုပ်ငန်းစဉ်များ	အဆိုပြုသူ(အမျိုးသားများ/ အမျိုးသမီးများ/အမျိုးသား+ အမျိုးသမီး)	ခန့်မှန်းကုန်ကျ စရိတ်	အကျိုးခံစားခွင့်ရှိသူ ခန့်မှန်းခြေအရေအတွက်
၁	အိမ်ရာဖွဲ့စည်းခြင်း	က + ဗ	၅၀၀၀၀၀၀/-	၇၆၇
၂	ရေပေးစနစ်ဖွဲ့စည်းခြင်း	က + ဗ	၁၀၀၀၀၀၀၀/-	၇၆၇
၃	စံကျေးစာရင်းစာရင်း	က + ဗ	၆၀၀၀၀၀၀/-	၇၆၇
၄	ဆရာဝန်ကျောင်း၊ ဗဟိုဆေးရုံ၊ ဆေးကုသရေးစင်တာ	ကျား	၄၀၀၀၀၀၀/-	၇၆၇
၅	ဦးစီးဌာန	ကျား + ဗ	၁၅၀၀၀၀၀/-	၇၆၇

လူထုပံ့ပိုးမှု၏ လာမည့် (၃)နှစ်အတွက်အကျဉ်းချုပ်သော ဦးစားပေး ဖွံ့ဖြိုးတိုးတက်မှု လုပ်ငန်း အစီအစဉ်များအားဖော်ပြပါ။

အဆင့်	ကျေးရွာအတွက် ဦးစားပေး ဖွံ့ဖြိုးတိုးတက်မှု လုပ်ငန်းစဉ်များ	အဆိုပြုသူ(အမျိုးသားများ/ အမျိုးသမီးများ/အမျိုးသား+ အမျိုးသမီး)	ခန့်မှန်းကုန်ကျ စရိတ်
၁	အိမ်ရာဖွဲ့စည်းခြင်း	ကျား	ကျား
၂	ရေပေးစနစ်ဖွဲ့စည်းခြင်း	ကျား	ကျား
၃	စံကျေးစာရင်းစာရင်း	ကျား	ကျား
၄	ဆရာဝန်ကျောင်း၊ ဗဟိုဆေးရုံ၊ ဆေးကုသရေးစင်တာ	ကျား	ကျား
၅	ဦးစီးဌာန	ကျား + ဗ	ကျား

ဤစာရွက်စာတမ်းကို အတည်ပြုရန်အတွက် အောက်ဖော်ပြပါအတိုင်း လက်မှတ်ထိုးရမည်။

အမည် _____ လက်မှတ် _____ ရက်စွဲ ၂၀၁၉ ခုနှစ်၊ ဇူလိုင်လ ၂၅ ရက်

ဦးစီးဌာန
 လူထုပံ့ပိုးမှုဦးစီးဌာန

လူထုဝန်ထမ်းဆောင်ရေးဦးစီးဌာန

ဒုတိယအကြိမ် စာမေးပွဲအစဉ်အစား ဖြစ်ပေါ်

စာမေးပွဲအစဉ် ကျင်းပရေး

အစဉ်အဆက် - ၁၁ နှစ်အထိ ပြင်ဆင်

နေ့စွဲ - ၂၀.၁၂.၂၀၁၆

စာမေးပွဲအစဉ် - ၅၆ - ၁၇၃၇ - ၅၆၅

ကျေးဇူးတင်စာအုပ်အစဉ်အစား

“ အစဉ်အဆက် အစဉ်အဆက်အစဉ်အစား”

ကျမ်းဂန်အစဉ်အဆက်အစဉ်အဆက်အစဉ်အစား

ကျမ်းဂန်အစဉ်အဆက်အစဉ်အဆက်အစဉ်အစား

ကျမ်းဂန်အစဉ်အဆက်အစဉ်အဆက်အစဉ်အစား

ကျမ်းဂန်အစဉ်အဆက်အစဉ်အဆက်အစဉ်အစား

ကျမ်းဂန်အစဉ်အဆက်အစဉ်အဆက်အစဉ်အစား

ကျမ်းဂန်အစဉ်အဆက်အစဉ်အဆက်အစဉ်အစား

ကျမ်းဂန်အစဉ်အဆက်အစဉ်အဆက်အစဉ်အစား

ကျမ်းဂန်အစဉ်အဆက်အစဉ်အဆက်အစဉ်အစား

ကျမ်းဂန်အစဉ်အဆက်အစဉ်အဆက်အစဉ်အစား

အစဉ်အဆက်အစဉ်အဆက်အစဉ်အစား

အစဉ်အဆက်အစဉ်အဆက်အစဉ်အစား (၄)

အစဉ်အဆက်အစဉ်အဆက်အစဉ်အစား

ယုတ်ကျိတစ်ချောင်းအလျှင်ကျေးဇူးမှာမှ လိုအပ်မှုအလျဉ်းပါဝင်ဖြည့်စွန်း၍
မူကားအထက်ဖော်စောင်အောင်မြင်စွာဆွဲဆောင်ခြင်းဖြစ်သည်။ အခမ်း
မေးဆုံးဖြတ်ချက်မှာ အထက်ပြုပြီးနောက် ကျေးဇူးအပ်နှံခြင်းအားဖြင့်
မှ ကျေးဇူးအစီအစဉ်ကို ကော်မတီဝင်များအား ပုဒ်မကျေးဇူးဖွဲ့ဖြိုရေးအတွက်
ကော်မတီဝင်များအား အထောက်အကူပြုပေးရန်၊ လူများ ထက်သာမှုပေးပေးခြင်း
ပြီး စောင့်ကြည့်မှု မူကားအထက်ဖော်စောင်အောင်မြင် ဖြစ်လာပြီး အခမ်း
မေးအား ရှိသလိုပင် ဖြစ်သည်။

မှတ်တမ်းတင်သူ

အောင်ကျော်လွင် (CF)

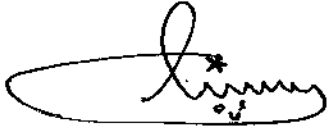

၁၁။	<p>စိမ့်ကိုး ယုတ်ပျို ခွဲများ၍ ဖွဲ့စည်းထုတ်ဖော်ရာတွင် အမျိုးသား၊ သမီးများ၊ သီးခြားစားနွေး ဖော်ထုတ်ဆောင်ရွက် ခဲ့ကမ္ဘာမြို့ ဤပါသလား။</p>	✓	
၁၂။	<p>ကျေးဇူးစိမ့်ကိုး အထောက်အကူပြုပေးရာတွင် ဖွဲ့စည်းရာတွင် အမျိုးသမီး အမျိုးသား အဆုံး ခွဲများ (၅၀:၅၀) ဖွဲ့စည်း ဦးစွာ ခွဲပါသလား။ မဖွဲ့စည်း ဦးစွာ ခွဲပါက ဖွဲ့စည်းရာတွင် ဖွဲ့စည်းပါ။</p>	✓	
၁၃။	<p>ဆက်တိုက်ပေးရာတွင် အနည်းဆုံး အမျိုးသမီး အဖွဲ့ဝင် တစ်ဦးပါ ဖြစ်ပါစေ ဖွဲ့စည်း ဦးစွာ ခွဲပါသလား။ မဖွဲ့စည်း ဦးစွာ ခွဲပါက ဖွဲ့စည်းရာတွင် ဖွဲ့စည်းပါ။</p>	✓	
၁၄။	<p>ကျေးဇူး/ကျေးဇူးအဖွဲ့ဖွဲ့ပြီး တွေ့ရှိပုံအရပ်ရပ်တွင် အမျိုးသမီးများ တွေ့ရှိရပါက မြတ်သည့် ယုတ်ပျို စိမ့်ပျက် အနည်းဆုံး တစ်ခုပါစေ ဦးစွာ အတွက် စည်းရုံးစားနွေး ခွဲများ ပြုလုပ်ဆောင်ရွက် ခွဲပါသလား။</p>	✓	
၁၅။	<p>တက်ရောက်လာသူများ အား အမျိုးသမီး များ၏ ဆိုအပ်ချက်များကို ဖြည့်ဆည်းပေး ဦးစွာ အမျိုးသမီး တွေ့ရှိရပါက လိုက်နာ ဦးစားပေး တွေ့ရှိရပါက ဆောင်ရွက်ပေးရမည့် ဖြစ်စေရန် အသိပေး ပေး တာ ခွဲပါသလား။</p>	✓	
၁၆။	<p>ကျေးဇူးလိုက်နာ စိမ့်ကိုး ယုတ်ပျို ခွဲများသည် ဒေသတွင်း များစွာ ပျံ့နှံ့စွာ ဆင်းရဲ၊ နွမ်းပါး၊ ထိခိုက်ပျက်စီးမှုများ အပေါ် မည်မျှ အကျိုးပြု ဦးစွာ ဖြစ်စေရန် ဖွဲ့စည်းပေး၊ ပေးပေးခြင်း၊ ဖွဲ့စည်းပေးခြင်း ခွဲများကို ဆောင်ရွက် ခွဲပါသလား။</p>	✓	
၁၇။	<p>ကျေးဇူး အုပ်စုအဖွဲ့ အဖွဲ့အစည်း ပြုလုပ်ရာတွင် အုပ်စုပို၊ ဆောင် ရောက်ပေးခြင်းများကို ကျား၊ မကျား ယုတ်ပျိုအရပ်ရပ် အစည်းအဝေးကို ဖွဲ့စည်းပေး ထားခြင်း ခွဲပါသလား ။</p>	✓	
၁၈။	<p>ကျေးဇူး အုပ်စုအဖွဲ့ အဖွဲ့အစည်း ပြုလုပ်ရာတွင် အုပ်စုပို၊ ဆောင် ရောက်ပေးခြင်း အားလုံး တက်ရောက် ဦးစွာ ဖြစ်စေရန် ခွဲပါသလား။ မတက်ရောက် ဦးစွာ ခွဲပါက ဖွဲ့စည်းရာတွင် ဖွဲ့စည်းပါ။</p>	✓	

စဉ်	အကြောင်းအရာ	ကျွမ်းကျင်မှု	
		✓	✗
၁။	ကစားကစားဝတ်စုံများ၊ အား ကျား၊ မကျား ကစားကစားဝတ်စုံများကို ပြုပြင်ထိန်းသိမ်းပေးခြင်း ပြုပါသလား။	✓	
၂။	စိမ်းနီ၊ ပိတ်သော ကျား၊ မကျား ကစားကစားဝတ်စုံများကို ပြုပြင်ထိန်းသိမ်းပေးခြင်း ပြုပါသလား။	✓	
၃။	ကစားကစားဝတ်စုံများတွင် အမျိုးသား၊ သမီးများ အမျိုးမျိုး ဝတ်စုံများ ခြုံငုံစုစည်းပေးခြင်း ပြုပါသလား။	✓	
၄။	အမျိုးသမီးများ၏ ကောင်းသံများ၊ ကြော်ငြာခြင်းများ ပြုလုပ်ပေးခြင်း ပြုပါသလား။	✓	
၅။	ဆက်တိုက်စုစည်းမှုများ၊ နှစ်စဉ်ကစားကစားဝတ်စုံများ ပြုပြင်ထိန်းသိမ်းပေးခြင်း ပြုပါသလား။	✓	
၆။	ကစားကစားဝတ်စုံများ၊ အမျိုးသမီးများ ကစားကစားဝတ်စုံများကို စုစည်းပေးခြင်း ပြုပါသလား။	✓	
၇။	လူနည်းစု၊ ဆင်းရဲ၊ နှစ်စဉ်၊ ဆီချက်ပွယ်သော အုပ်စုများကို ကစားကစားဝတ်စုံများ ခြုံငုံစုစည်းပေးခြင်း ပြုပါသလား။	✓	
၈။	လူနည်းစု၊ ဆင်းရဲ၊ နှစ်စဉ်၊ ဆီချက်ပွယ်သော အမျိုးသား၊ သမီးများကို ကစားကစားဝတ်စုံများ ခြုံငုံစုစည်းပေးခြင်း ပြုပါသလား။	✓	
၉။	လူနည်းစု၊ ဆင်းရဲ၊ နှစ်စဉ်၊ ဆီချက်ပွယ်သော အမျိုးသား၊ သမီးများကို ကစားကစားဝတ်စုံများ ခြုံငုံစုစည်းပေးခြင်း ပြုပါသလား။	✓	
၁၀။	အမျိုးသမီးများ ပြောဆိုတတ်ခြင်းနှင့် ကစားကစားဝတ်စုံများ ခြုံငုံစုစည်းပေးခြင်း ပြုပါသလား။	✓	
၁၁။	စိမ်းနီ၊ ပိတ်သော ကျား၊ မကျား ကစားကစားဝတ်စုံများကို ပြုပြင်ထိန်းသိမ်းပေးခြင်း ပြုပါသလား။	✓	

နောက်ဆက်တွဲ(၄) မြားနားသောအပိုင်းများအတွက် ဦးစားပေးဖွံ့ဖြိုးရေးလုပ်ငန်းစဉ် အနှစ်ချုပ်

မူရင်းသည်အား VPSIC တွင်ထားရှိရပါမည်။ အခြားဌာနများနှင့် ညှိနှိုင်းရန်အတွက် မိတ္တူအား TPIC သို့ပို့ရပါမည်။ MIES data အနေဖြင့် သွင်းရန် မလိုအပ်ပါ။

	အဆင့်	လုပ်ငန်း	မည်သည့်ဦးစားပေးလဲ	ကျေးဇူးပြုတာဝန်ခံသူ (သို့) အုပ်စု	ပြင်ပမှမည်သူ ထောက်ပံ့ လဲ
အခြေခံအဆောက်အအုံ	၁	လမ်းဖွဲ့ခြင်း	<input checked="" type="checkbox"/> မ <input checked="" type="checkbox"/> ကျား	စိစစ်ဏာ	၂၅၅
	၂	ရွာချင်းစက်လမ်း	<input checked="" type="checkbox"/> မ <input checked="" type="checkbox"/> ကျား	။	။
	၃	စံတားကောက်ခြင်း	<input checked="" type="checkbox"/> မ <input checked="" type="checkbox"/> ကျား	။	။
	၄	ကျောင်း၊ ယာဇာန် အိမ်စာအိမ်ခြင်း	<input checked="" type="checkbox"/> မ <input checked="" type="checkbox"/> ကျား	။	။
	၅	ဝါးလမ်းတူး	<input checked="" type="checkbox"/> မ <input checked="" type="checkbox"/> ကျား	။	။
အသက်မွေးဝမ်းကျောင်းမှု/စိတ်ပိုင်းရေးရာ	၁		<input type="checkbox"/> မ <input type="checkbox"/> ကျား		
	၂		<input type="checkbox"/> မ <input type="checkbox"/> ကျား		
	၃		<input type="checkbox"/> မ <input type="checkbox"/> ကျား		
	၄		<input type="checkbox"/> မ <input type="checkbox"/> ကျား		
	၅		<input type="checkbox"/> မ <input type="checkbox"/> ကျား		
ကျန်းမာရေးနှင့် အာဟာရ	၁	စားသုံးပါးပစ္စည်း စောင့်ရှောက်ခြင်း	<input type="checkbox"/> မ <input checked="" type="checkbox"/> ကျား		
	၂		<input type="checkbox"/> မ <input type="checkbox"/> ကျား		
	၃		<input type="checkbox"/> မ <input type="checkbox"/> ကျား		
	၄		<input type="checkbox"/> မ <input type="checkbox"/> ကျား		
	၅		<input type="checkbox"/> မ <input type="checkbox"/> ကျား		
ပညာရေး	၁		<input type="checkbox"/> မ <input type="checkbox"/> ကျား		
	၂		<input type="checkbox"/> မ <input type="checkbox"/> ကျား		
	၃		<input type="checkbox"/> မ <input type="checkbox"/> ကျား		