

ပြည်ထောင်စုသမ္မတ မြန်မာနိုင်ငံတော် အစိုးရ
စိုက်ပျိုးရေး၊ မွေးမြူရေးနှင့် ဆည်မြောင်းဝန်ကြီးဌာန
ကျေးလက်ဒေသဖွံ့ဖြိုးတိုးတက်ရေး ဦးစီးဌာန
ပျော်ဘွယ်မြို့နယ်



လူထုပဟိုပြုစီမံကိန်း
National Community Driven Development Project
(NCDDP)



ကျေးရွာဖွံ့ဖြိုးရေးအစီအစဉ်
Village Development Plan (VDP)
ကိုင်းကျေးရွာ၊ရန်အောင်ကျေးရွာအုပ်စု



မာတိကာ

- ၁။ မြို့နယ်မြေပုံ
- ၂။ ကျေးရွာမြေပုံ(တည်နေရာ)
- ၃။ အုပ်စုတွင်ပါဝင်သောကျေးရွာများစာရင်း
- ၄။ ကျေးရွာအခြေခံအချက်အလက်များ (ကျေးရွာသမိုင်းကြောင်း)
- ၅။ လူထုပူးပေါင်းပါဝင်သော လူမှုဆန်းစစ်ခြင်းနှင့် အကဲဖြတ်ခြင်းလုပ်ငန်းစဉ်(PSA/PRA)အကျဉ်းချုပ်ဇယား
- ၆။ ကျေးရွာဖွံ့ဖြိုးရေးအစီအစဉ်အတွက်အသုံးပြုခဲ့သော PRA tools များနှင့်တစ်ခုချင်းစီအတွက် သုံးသပ် ချက်များ
- ၇။ ကော်မတီဝင်များရွေးချယ်ခြင်းနှင့်ကျေးရွာဖွံ့ဖြိုးရေးအစီအစဉ်ဆောင်ရွက်မှုမှတ်တမ်းဓါတ်ပုံများ
- ၈။ ကျေးရွာအချက်အလက် (ပုံစံ-၁)
- ၉။ စီမံကိန်းစက်ဝန်းအချိန်ဇယား (ပုံစံ-၂)
- ၁၀။ ကျေးရွာဖွံ့ဖြိုးရေးဦးစားပေးအစီအစဉ် (ပုံစံ-၃)
- ၁၁။ ကျေးရွာအုပ်စုစီမံကိန်းလုပ်ငန်းခွဲရွေးချယ်ခြင်း (ပုံစံ-၄)
- ၁၂။ အစည်းအဝေးမှတ်တမ်းများ
- ၁၃။ ကဏ္ဍအလိုက်ဦးစားပေးဖွံ့ဖြိုးရေးလုပ်ငန်းစဉ်များ



၁။ ဖျော်ဘွယ်မြို့နယ် မြေပုံ

ဖျော်ဘွယ်မြို့နယ်အခြေပြမြေပုံ

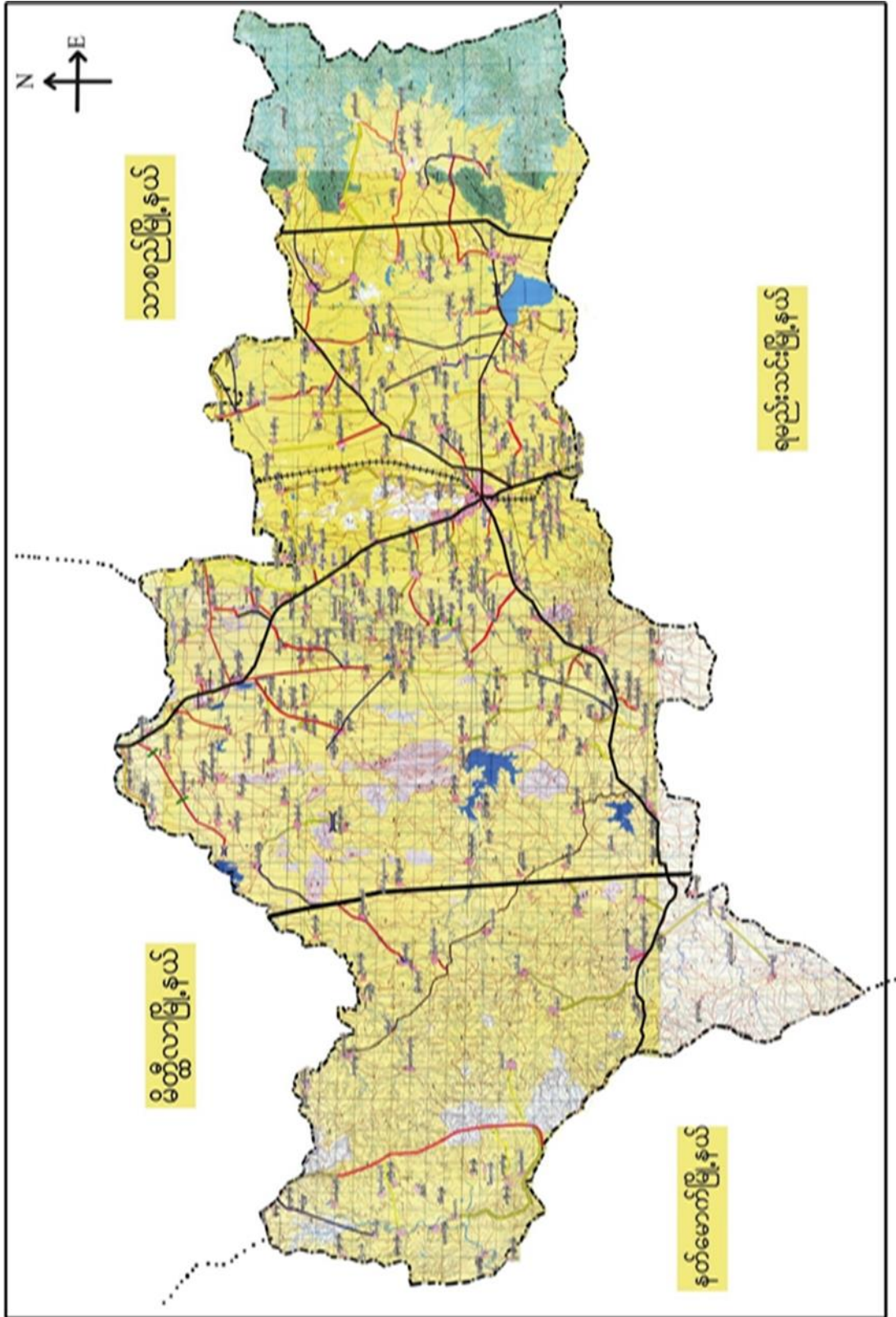



၂။ ရန်အောင်ကျေးရွာ အုပ်စုမြေပုံ

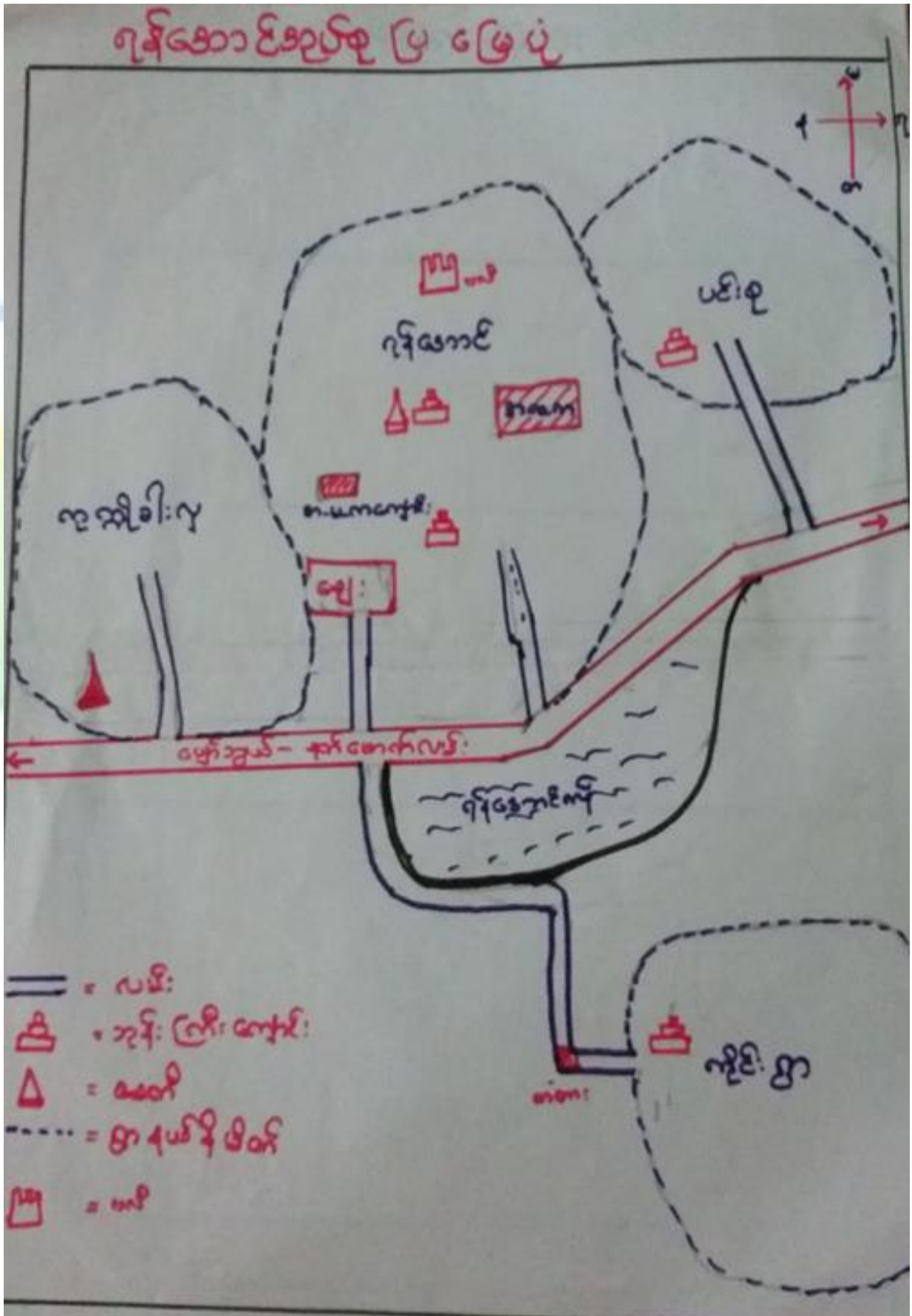



၃။ ကျေးရွာအုပ်စုတွင်ပါဝင်သော ကျေးရွာများ
 ၁။ ကိုင်း ၂။ ရန်အောင် ၃။ ပင်းစု ၄။ ကုက္ကိုခါးလှ
 ၄။ ကျေးရွာ၏အခြေခံအချက်အလက်များ
 ကျေးရွာသမိုင်းအကျဉ်း

ကိုင်းရွာသမိုင်းကြောင်း (ရန်အောင်အုပ်စု)

- ကိုင်းကျေးရွာမှာ မန္တလေးတိုင်းဒေသကြီး ပျော်ဘွယ်မြို့နယ် ရန်အောင်အုပ်စု အတွင်း ပါထံ သော ရွာကလေးတစ်ရွာဖြစ်သည်။

ကိုင်းကျေးရွာတည်ရှိ မှာ (၁၀ ခုခန့် မှ ၁၄ ခုခန့် မျှသာရှိသည်။
 ပထမက ကိုင်းရွာကို ကိုင်းတော ဟုခေါ်သည်။ [၁၉၄၂-၄၅] ခုနှစ်ကာလ ၅ နယ်စပ် ဖြစ်ချိန်တွင် လူများနေထိုင်မှု များစွာ ကျရှားလာပြီး သေဆုံးခြင်းဖြစ်သဖြင့် ဤကိုင်းတောပေး သည်သစ်ပင်ခြံများ ပေါများသော ကြောင့် လူများ ပုန်းခိုရာမှ လူနေအိမ်ခြံ မြေများ ပြားလာသည်။ (၁၉၄၈) ခုနှစ် လွတ်လပ်ရေးရပြီး အုပ်ချုပ်ရေးစနစ် ဖြစ်ပေါ်လာသည်။ သို့သော်လည်း ကျွန်ုပ်တို့ရွာများ ရွာလာပြီး ဆက်ကြော့ထားသဖြင့် ရွာလူအများ ကောင်းကောင်း မွန်မွန် မနေပေ။ ဒီဒီအောင်စာဆို လူမျိုးချစ်ရေးစာ လက်ထက် မှာတည်ငြိမ်အေးချမ်း သောရွာကလေးတစ်ရွာဖြစ်လာသည်။

ယခုလက်ရှိ ကိုင်းရွာ၌ အိမ်ထောင်စု (၅၆) ခုနှင့် နိမ့်မြေ (၅၆၁) ခုရှိနေထိုင်သည်။ တစ်ရွာလုံး မူဒွာဘာသာကို ကျွန်ုပ်တို့ သော နိမ့်မြေထောင်စု များ ဖြစ်သည်။ စိုက်ပျိုးရေးလုပ်ငန်း ကို ဦးစားပေးလုပ်ကိုင် ကြသည်။



- ထိခိုက်လွယ်သော အုပ်စုများ လူဦးရေ (သက်ကြီး၊ မြေယာမဲ့၊ မသန်စွမ်းအုပ်စုများ)

သက်ကြီး	မြေယာမဲ့	မသန်စွမ်း
ကျား (၅)၊မ (၅)	ကျား (၃)၊မ (-)	ကျား (-)၊မ (-)

- ကျေးရွာတွင်းရရှိနိုင်သော ဝန်ဆောင်မှုများ (ကျန်းမာရေးဆေးခန်း၊ စာသင်ကျောင်း)

ဆေးရုံ/ဆေးခန်း	စာသင်ကျောင်း	စာကြည့်တိုက်	မူကြိုကျောင်း	ဈေး
မရှိ	မရှိ	မရှိ	မရှိ	

- ရွာသူရွာသားများ၏ အဓိကစီးပွားရေးလုပ်ငန်း (စိုက်ပျိုးမွေးမြူရေး၊ အခြားသီးနှံများ)

မွေးမြူရေး		စိုက်ပျိုးရေး		အခြား
ကြက်၊ နွား၊ ဝက်	ဆိတ်	ပြောင်း၊ နှမ်း	ပဲ	

- အဓိကရရှိနိုင်သော အရင်းအမြစ်များ

ကျောက်	သဲ	ကျောက်ဆွေး	လှင်းမြေ	အခြား
မရှိ	မရှိ	မရှိ	မရှိ	

- ကျေးရွာနှင့်သက်ဆိုင်သော အခြားအရင်းအမြစ်များ

သောက်သုံးရေရရှိနိုင်မှု	မြေလွတ် မြေရိုင်း	ဆည်ရေသောက်ဧရိယာ	အခြား
ရှိ	မရှိ	ရှိ	



၅။ လူထုပူးပေါင်းပါဝင်သော လူမှုဆန်းစစ်ခြင်းနှင့် အကဲဖြတ်ခြင်းလုပ်ငန်းစဉ် (PSA/PRA) အကျဉ်းချုပ်ဇယား

စဉ်	ကရိယာများ (PRA Tools)	ရက် စွဲ	ဦးတည်အုပ်စုနှင့် ရည်ရွယ်ချက်များ	တက်ရောက်သူ			အဓိက ဆွေးနွေးချက်များ
				ကျား	မ	ပေါင်း	
၁	ကျေးရွာလူမှုရေး၊ အရင်းအမြစ်ပြမြေပုံ (Social Map/ Resource Map)	၂၀၁၆.၀၉.၁၅	ရပ်မိရပ်ဖ၊ ကော်မတီဝင်များ၊ ကျေးရွာလူထုများ မြေပုံအားအသုံးပြု၍ ၎င်းတို့၏ အဓိကပြဿနာများ၊ အရင်းအမြစ်များနှင့် အခြေခံအဆောက် အအုံများ၊	၁၅	၁၀	၂၅	ကျေးရွာလူထု၏ ထင်ရှားသောမြေနေရာ၊အခြေခံ အဆောက်အအုံများ၊တိုင်းရင်းသ ားနှင့် ဘာသာရေး အဖွဲ့အစည်းများ၊မသန်စွမ်းသူရှိ သည့်အိမ်ထောင်စုများ၊အမျိုးသ မီးဦးဆောင်သည့်အိမ်ထောင်စုမျ ား၊လူမှုရေးဆိုင်ရာအချက်အလ က်များ။ ပြဿနာများနှင့် ဖြစ်နိုင်ခြေရှိသောအဆောက်အအုံ သစ်များ
၂	ဥစ္စာနေကြွယ်ဝမှုအ ဆင့်သတ်မှတ်ခြင်း (Wealth Ranking)	၂၀၁၆.၀၉.၁၅	ကျေးရွာအတွင်း စီးပွားရေးအခြေအနေ နက္ခတ်ခြားသောအုပ် စုများကိုစိစစ်ရန် ချမ်းသာ၊ အလယ်အ လတ်၊နွမ်းပါး၊ အလွန်နွမ်းပါးအုပ်စု များ	၁၅	၁၀	၂၅	ကျေးရွာအတွင်းရှိ အိမ်ထောင်စုများအား လူမှုစီးပွားအခြေအနေအလိုက် အုပ်စုများသတ်မှတ်ပေးခြင်း
၃	ကျေးမရေးရာကဏ္ဍ # ၁ ပိုင်ဆိုင်မှုနှင့်ခွဲခြမ်းစိ တ်ဖြာမှု	၂၀၁၆.၁၀.၂၀	အမျိုးသားနှင့်အမျိုး သမီးများ(အရင်းအ မြစ်ပိုင်ဆိုင်အသုံးချ မှု)	၁၅	၁၀	၂၅	အမျိုးသားနှင့်အမျိုးသမီးများ(အ ရင်းအမြစ်ပိုင်ဆိုင်အသုံးချမှု၊ ထိန်းချုပ်မှုအားခွဲခြမ်းစိတ်ဖြာခြင်း)။
၄	ရာသီခွင်ပြပြက္ခဒိန် (Seasonal Calendar)	၂၀၁၆.၀၉.၁၅	ကော်မတီဝင်၊ အမျိုးသမီး၊ အမျိုးသားများ	၁၅	၁၀	၂၅	ကျေးရွာတွင် တစ်နှစ်ပတ်လုံးကွဲပြားခြားနားသော အချိန်အလိုက် ဖြစ်ပျက်ဆောင်ရွက်ခဲ့သည့်ရာသီ ဥတု၊ စိုက်ပျိုးသီးနှံများ၊ လယ်ယာလုပ်ငန်းများ၊ နေစားလုပ်ငန်းများ၊ မွေးမြူရေးလုပ်ငန်းများ၊ ဝမ်းစာဖူလုံမှု နှင့် ပွဲတော်များ



၅	ကျားမရေးရာ# ၂ ပင့်ကူအိမ် ကွန်ယက် (Spider Web)	၁၉.၁၁.၂၀၁၇	အမျိုးသားများ နှင့် အမျိုးသမီးများ	၁၀	၁၅	၂၅	ကျေးရွာအတွင်းရှိ အမျိုးသမီး များ၏ အခြေအနေကိုသိရှိစေရန် တန်းတူအခွင့်အရေး ရရှိမှု နှင့် မရရှိသည့် အကြောင်းအရင်း၊ ပညာရေးအတွက်ဆုံးဖြတ်ချက်ချ ခြင်း၊ အိမ်မှုကိစ္စဆောင်ရွက်မှု
၆	အဖွဲ့အစည်းချိတ် ဆက်ပုံ - ပင်းပုံစံ(Venn Diagram)	၁၉.၁၁.၂၀၁၇	ကျေးရွာအုပ် ချုပ်ရေးအဖွဲ့၊ ကျေးရွာ စီ/ ထောက်အဖွဲ့	၁၅	၁၀	၂၅	ကျေးရွာတွင်းရှိ အဓိကအုပ်စုများ၊အဖွဲ့အစည်းများ တည်ရှိနေမှုကိုသိရှိရန်၊ ၎င်းအဖွဲ့အစည်းများ၊အုပ်စုများ ဆက်စပ်နေမှု၊ပူးပေါင်းဆောင်ရွ က်မှုအားသိရှိနိုင်ရန်၊
၇	ပြဿနာသစ်ပင် (Problem Tree)	၁၉.၁၁.၂၀၁၇	အမျိုးသားများနှင့် အမျိုးသမီးများ	၁၅	၁၀	၂၅	ကျေးရွာဖွံ့ဖြိုးတိုးတက်မှု နောက်ကျခြင်းအကြောင်းသိရှိ နိုင်ရန်
၈	ကျေးရွာ၏ မျှော်မှန်းချက် (၄)နှစ်စာ ကျေးရွာဖွံ့ဖြိုးရေးအ စီအစဉ်	၁၉.၁၁.၂၀၁၇	အမျိုးသားအုပ်စု၊အ မျိုးသမီးအုပ်စု၊လူင ယ်အုပ်စု၊ ရပ်မိရပ်ဖအုပ်စု	၁၅	၁၀	၂၅	ကျေးရွာသားများ၏ မဲပေးရွေးချယ်ထားသည့် ဖွံ့ဖြိုးတိုးတက်ရေးလုပ်ငန်းစဉ်များ အား ဦးစားပေးအလိုက်သတ်မှတ်ချက်



ကျေးရွာမြေပုံသုံးသပ်ချက်။

လူမှုရေး နှင့် သယံဇာတအရင်းအမြစ် (၆) ခြေ
 (ဖွဲ့စည်းပုံနှင့် သုံးစွဲခြင်း)

- ဤစာတမ်းတွင် တွင် သုံးစွဲခြင်း၊ ရောင်း၊ ဖောက်ဖျက် စာ သင်
 ကျောစွဲတို့သည်မှာ စောင်း ဖိုင်း တွင်ထည့်သွင်းသည်။
- လုပ်ငန်းတွင် များသည့်အားဖြင့် အမှုအခင်း၊ ဖောက်ဖျက် ဖြစ်
 ဖြစ်ပေါ်တက်တို့တွင် တွင် ထည့်သွင်းသည်။
- အထူးသတိပြုရန် ကိုယ်လုပ်ကိုင် ဖြစ်သည်။
- သံပင် ရင်းလုံးကို ကိုယ်လုပ်ကိုင် ဖြစ် ဖြစ်လုပ်ကိုင် ဖြစ်
 သည်။
- စာမျက်နှာ၊ သမီး၊ နှီး၊ စောင်း ကိုယ် အားဖြင့် ဖော်ပြသည်။

- ရောင်း၊ သူရောင်း၊ သား များသည် စာ သင် ကျောင်းသို့
 အချို့ မှီကောက်ကုန်လမ်း အခက် အခဲ ဖြစ်သည်။



၆.၂။ ကျေးရွာအရင်းအမြစ် ပိုင်ဆိုင်မှုသုံးသပ်ခြင်း။

ကျေးရွာ - လှိုင်ရွာ အရပ် - ရွှေကောင့်		: 25.1.2017	
ကျေးရွာအတွက်	ဆုံးရှုံးမှု ပုံစံ	ရင်းနှီးမြှုပ်နှံမှု	စာရင်း
ကျေးရွာ	ကျေးရွာ	ကျေးရွာ + မြို့နယ်	ကျေးရွာ + မြို့နယ်
		လက်: / ဝန် ဆီး: ခွံ	လက်: / ဝန် ဆီး: ခွံ
		ကျေးရွာ	ကျေးရွာ
		ဆိုင်ကယ်	ဆိုင်ကယ်
		လယ်ယာ	လယ်ယာ
		ဆက်စား	ဆက်စား
ဒီ.အောင်အောင်ရွှေ	ဒီ.အောင်ရွှေ	ဒီ.အောင်ရွှေ	ဒီ.အောင်ရွှေ
ဒီ.အောင်ရွှေ	ဒီ.အောင်ရွှေ	ဒီ.အောင်ရွှေ	ဒီ.အောင်ရွှေ
ဒီ.အောင်ရွှေ	ဒီ.အောင်ရွှေ	ဒီ.အောင်ရွှေ	ဒီ.အောင်ရွှေ



ပိုင်ဆိုင်မှုသုံးသပ်ခြင်း။

ယင်းထက်ပို၍

ပိုင်ဆိုင်မှု သုံးသပ်ခြင်း

ဆွေးနွေးခြင်း နှင့် ဆန်းစစ်ခြင်း

- အမျိုးသားများသည် နွားလျှည်း၊ ဆိုင်ကယ်၊ ထင်းရှင်းတို့တွင် တရားတိုက်တိုက် ချုပ်ပါသည်။
- အမျိုးသားများနှင့် အမျိုးသမီးများသည် လယ်ယာစိုက်ခင်းများ၊ အမျိုးသားနှင့် နွားများကို ထိခိုက် ချုပ်ပါသည်။
- ဝိ. နှင့် ထင်းတိုက်များ၊ များသောအားဖြင့် များလှသော အိမ်များ၊ အလယ်ခွဲ အမျိုးသားများ၊ ထိခိုက် ချုပ်လျှင်လည်း အလက်အခါ မရှိပါ။
- သို့သော် နွားလျှည်း၊ ဆိုင်ကယ်၊ လယ်ယာများ၊ ရေတွင်း၊ တရားတိုက်များ၊ အမျိုးသား၊ အမျိုးသမီးတို့၊ နေသုံးစွဲပါသည်။
- စာတိုက် ဝိ. အဖေ ချုပ်တော် တို့ကို အမျိုးသမီး များက သုံးစွဲပါသည်။
- နွားစား များလှသော (လက်ထွေး) တို့ကို အမျိုးသားများ သုံးစွဲပါသည်။
- အလယ်ခွဲ အမျိုးသမီးများ သုံးစွဲ ပါက နားညှိ ငယ် အလက်အခါ ရှိနေပါသည်။



၆.၃။ ကျေးရွာ၏လူမှုစီးပွားအဆင့်သတ်မှတ်ခြင်း။ (Wealth Ranking)

ကျေးရွာ - ကိုင်း : အစာအာဟာရနှင့် ဝတ်မှုန်များ
 စတုရန်း - ဂျိန်အောင်

အဆင့်	သက်တမ်းများ	ဧရိယာပေစီ	ရေပိုင်း
ချစ်သာ	ကားရုံ၊ တိုက်ခန်း လယ်ထွက်ကန်၊ သံပင်ပိုင် ဆိုင်ကန်	100	22
အလယ် အလတ်	သုံးဘီး၊ ဆိုင်ကယ်၊ တိုက်ခန်း ဆိုင်ကယ်	150	34
ခွဲစိတ်	လက်လှုပ်လက်ခား၊ ခင်း၊ ယာဖျိ၊ သုံးပင်ပိုင်	150	34
အလွန် ခွဲစိတ်	ခင်းယာအကည်မရှိ၊ ကယ်ဆေး၊ ရွာ၊ နေရာ များ အခြားမျိုး	39	10

ပါဝင်သူ = ကျား (၉၀) မ (၁၂၀)



ဥစ္စာနေကြွယ်ဝမှုသုံးသပ်ချက်။





အစ္စထေးနားယူမှု သဘောထားချက်
(အစွမ်းထက်မှုနှင့် ဆိုင်ရာ စည်းကမ်း)

- သစ် သာ သော အိမ်မှာ သွယ်ယိုအိမ်၊ လယ် (၇) ဧက လောက်၊
 နှာ (၇) သွယ်၊ ၁၃ ဧက လယ်၊ လယ်စိုက်ရေး၊ ကား ဆို ကို ပိုင်
 ဆိုင် ဖြစ်သည်။
- အလယ် အလယ်မှာ ပျဉ် အာဇီအိမ်၊ သွယ်ရို၊ ထောင့်ကား၊ လယ် (၂) ဧက၊
 ဆိုင်ကား ဆို ကို ပိုင် ဆိုင် ဖြစ် ဖြစ် ဖြစ် သည်။
- အစ်ပါး အိမ် မှာမှာ သွယ်အိမ်၊ လယ် မှို ယာ (၁) ဧက၊
 ကြက် အုတ်၊ သွယ်၊ လက် ပျဉ် လက် အ. သာ မှာ များ
 ဖြစ် ဖြစ် သည်။
- အဖွဲ့ နှစ် ဝါ မှာ အိမ် ဆို (၄) ဧက . ထိ အိမ် ငယ်၊
 အပျက် ဆို မှို၊ အ ငွေ မှာ ခို သော အိမ် စံ ကိုင် မှ များ ဖြစ်
 ဖြစ် သည်။

၆.၄။ ရာသီခွင်ပြ ပြကွဲအိန်။



ကျေးဇူးတင်၍ အဖွဲ့ အဝင်များ

ကျေးဇူးတင်၍ အဖွဲ့ အဝင်များ

ဝဋ္ဋ ခြောက် အသင်း

မြို့ နယ် ဆေးရုံ

ပရဟိတ

မီး သတ်တပ်ဖွဲ့

ရာအိမ်များ

လ.ဝ.က

ရပ် မိ ရပ် ဖ

သမ

ဘာသာရေး အဖွဲ့

စိုက် ဘဏ်

အမျိုးသား / အမျိုးသမီး အဖွဲ့

ခြေစာရင်း

အရန် မီး သတ် အဖွဲ့

လူထု မပုဂ္ဂိုလ်များ



မင်းပုံစံ

ဧည့်သည် - လှိုင်၊
အုပ်စု - ရန်ကင်း

မြို့နယ် - ရန်ကင်း
ရက်စွဲ - ၁၅.၁၁.၁၇

မြို့နယ်စားရုံး၊
အမျိုးသား အမျိုးသမီး ကွန်ဗင်းရှင်း
နယ်မြေ
ပထမမြေအစား
မြို့နယ်အဖွဲ့
ပရိယတ္တ
သမားအဖွဲ့
အမှုစင်တာ
သမားအဖွဲ့
ဖိသတ်စက်ရုံ
လ.ဝ.က
သမားအဖွဲ့
မြို့နယ်စားရုံး

ပြီး ဆောင်ဆွဲဆွဲသူ - ကို ဖြိုင်ဝင်း
ပါဝင် ဆွဲဆွဲသူ - အမျိုးသား (၁၅)၊ အမျိုးသမီး (၁၁)
မှတ်တမ်းတင်သူ - ဒေါ်အောင်ဆန်းစု
နေရာ - ရအိမ် မြို့အိမ်
အချိန် - ၂:၃၀ နာရီ



သုံးသပ်ချက်

ပင်ပုံ ခံသုံးသပ်ခြင်း
 (ဇေယျာ ဖွဲ့ခြင်းနှင့် အနုပညာအခြေခံ)

- အုပ်ချုပ်ရေး၊ များစွာ ဆိုလာ ဝီ.လင်း ရေး နည်း၊ ကုန်ပစ္စည်း စနစ် နှင့် ချိတ်ဆက်မှု၊ အားကောင်း ပါသည်။
- အမျိုးသမီး နည်း၊ ခေမ္မာအင်္ဂါ နည်း၊ ချိတ်ဆက်မှု၊ ပထမ အရေးပါ သော အဖွဲ့မှ ဖွဲ့ခြင်းသည်။
- လူငယ်အဖွဲ့၊ ကုန်ပစ္စည်း၊ ကျောင်း၊ ကော်မတီချုပ်၊ သည်လည်း နှစ်သက်စရာ အရေးပါ သော အဖွဲ့ မှ ဖွဲ့ခြင်းဖြစ်သည်။
- နှစ်ပတ်ပတ် အဖွဲ့၊ အစည်းများ၊ ချိတ်ဆက်မှု၊ မှာ ရှိသော၊ လူကောင်း၊ လူညံ့ ကျား၊ ကျား၊ မိန်းမ အရေး ကျား ချိတ်ဆက် ပထမ အရေးပါ သော အဖွဲ့မှ ဖွဲ့ခြင်းသည်။
- အုပ်ချုပ်ရေး နှင့် လုပ်ငန်း ချိတ်ဆက် ပျိုး ကျား၊ ကျောင်း ချိတ်ဆက် လည်းကောင်း နှင့် ပထမ အကျိုး ပြုသော ကျား အဖွဲ့ အစည်းများ ဖွဲ့ခြင်းဖြစ်သည်။
- ဝီ. ဘဝင် အဖွဲ့ သည်လည်း နှစ်သက် ချိတ်ဆက် မှာ အား သည်ကောင်း ပွင့်ပါသည်။



၆.၆။ ပင့်ကူအိမ်ကွန်ယက် နှင့် သုံးသပ်ချက်

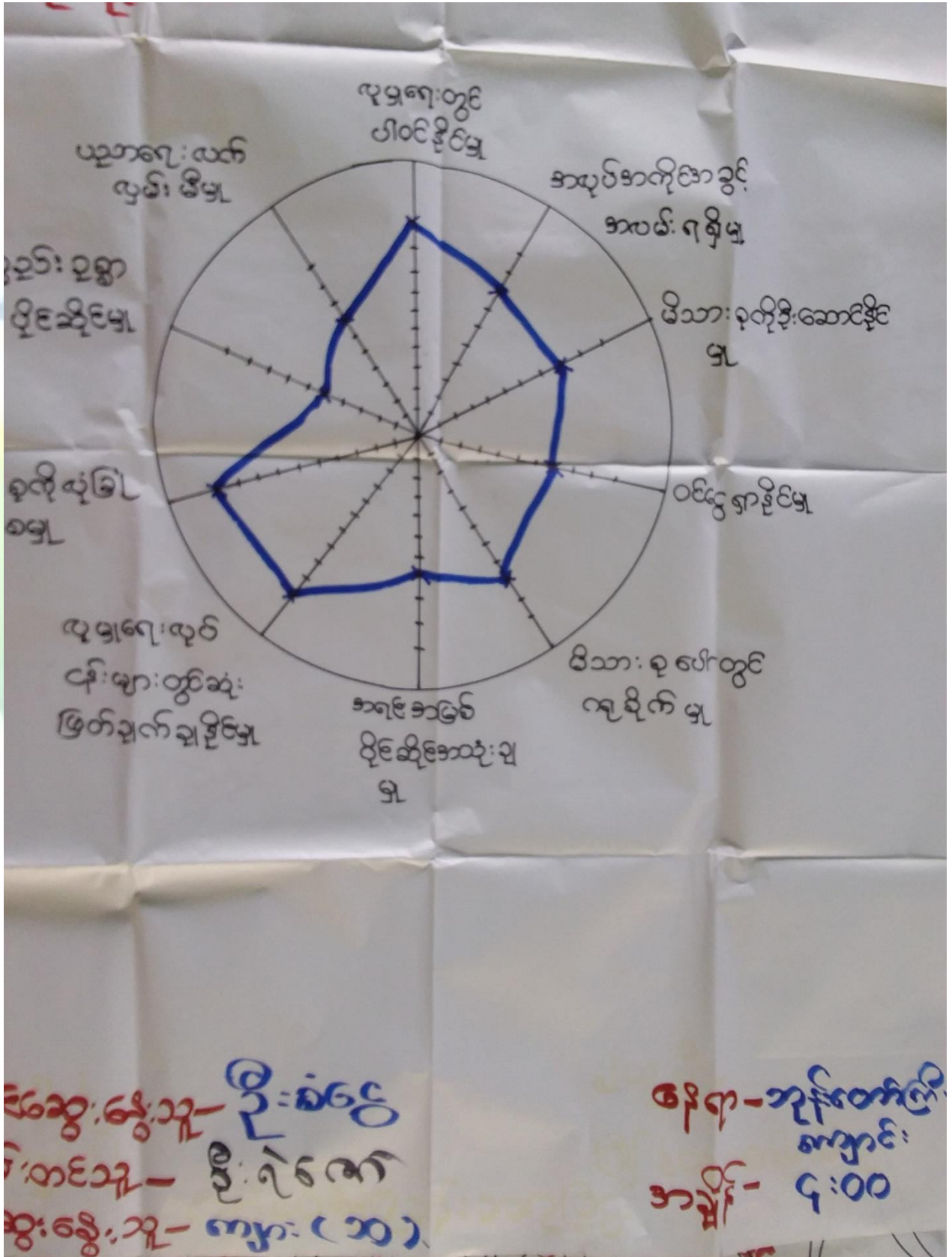

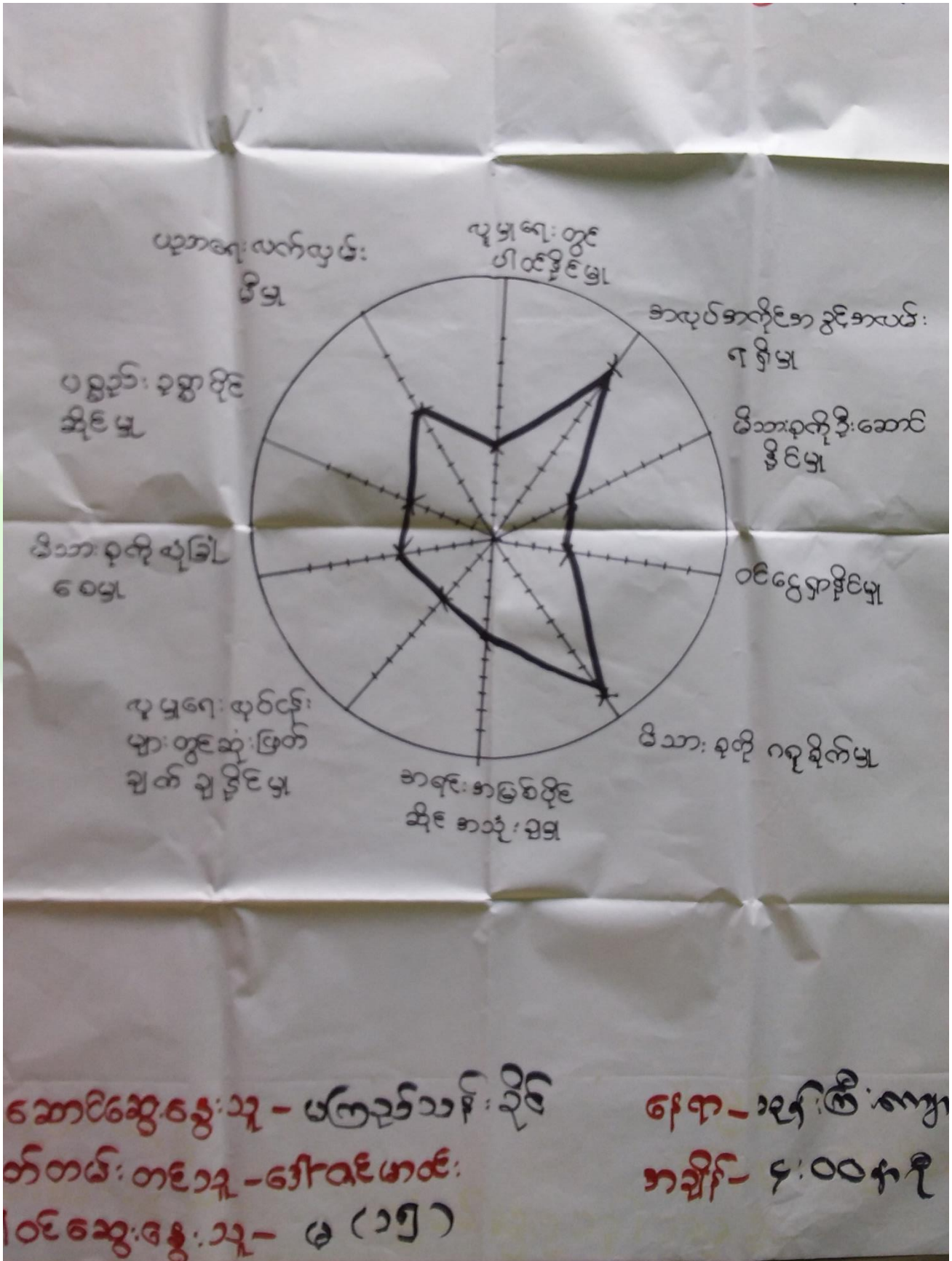



ကျေးဇူးတင်စွာ ကိုးကွယ်

ကျေးဇူးတင်စွာ ကိုးကွယ်

မြို့နယ် - ဆန်စွယ်

ကျေးဇူးတင်စွာ ကိုးကွယ်

ရက်စွဲ - ၁၉.၁၁.၂၀၁၇

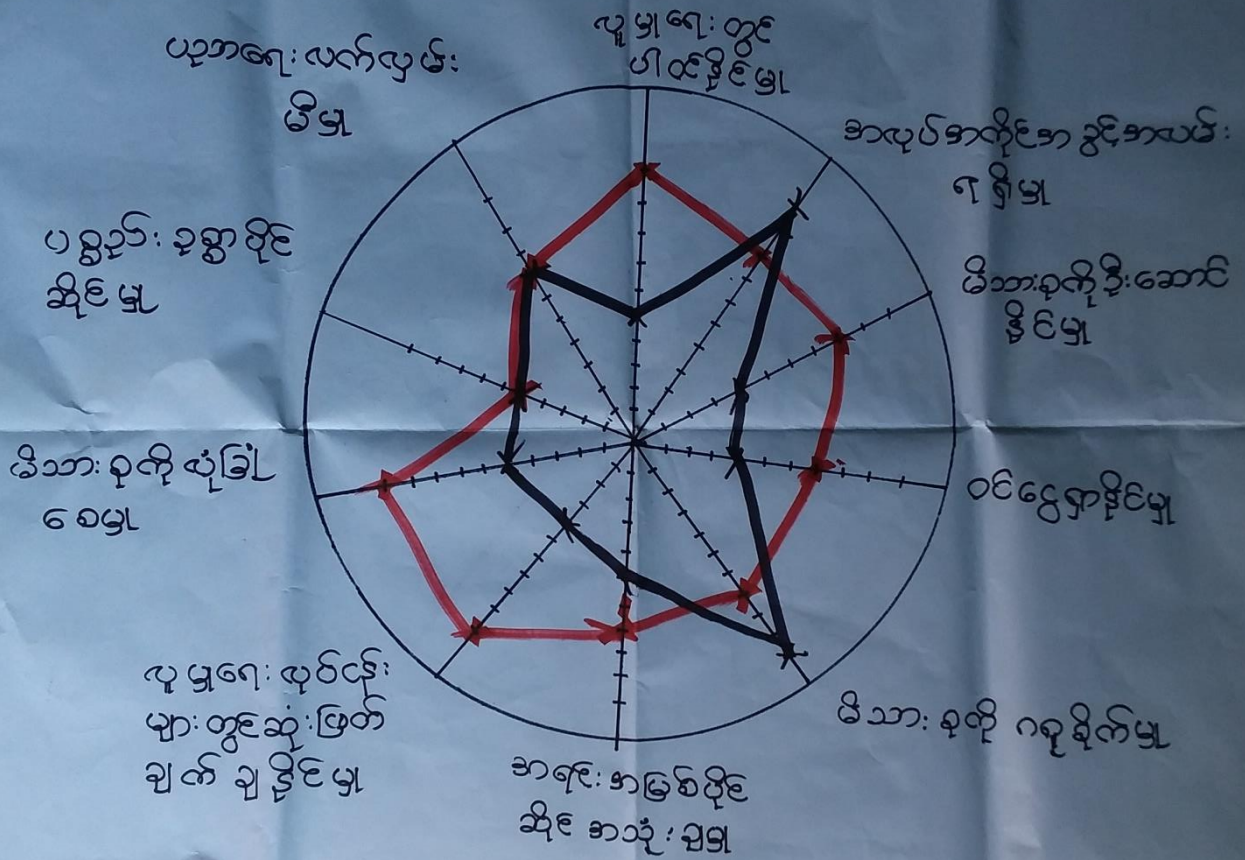

ဆောင်ရွက်ရေး: သူ - မကြည်သနား: ခိုင်
 တံတမ်း: တစ်ခု - ဒေါ်အင်မာထံ:
 ဝင်ငွေ: ရွေး: သူ - ၆ (၁၅)

နေရာ - ၁၃၆: ဇီး: ကျေး
 အချိန် - ၄: ၀၀ မှ ၅: ၀၀



ပင့်ကူအိမ်ကွန်ယက် သုံးသပ်ချက်။

လူမှုရေး နှင့် သက်တောစာတတ်ရေး အဖွဲ့ဝင်များ

ပင့်ကူအိမ် သုံးသပ်ခြင်း
(ဆေးဖူးခြင်း နှင့် ဆေးခံစားခြင်း)

- အမျိုးသားများသည် လူမှုရေး အဖွဲ့ဝင်များတွင် အဖွဲ့ဝင်များ ချက်ချင်းပါဝင်မှု၊ ဖိတ်ခေါ်မှုကို ဦးဆောင်နိုင်ပါသည်။ ထိုအခါတွင် အဖွဲ့ဝင်များသည် အဖွဲ့ဝင်များ ဖြစ်နိုင်စေရန်အတွက် အားပေးမှုများ ပေးအပ်နိုင်ပါသည်။
- ဖိတ်ခေါ်မှုများတွင် အဖွဲ့ဝင်များသည် အဖွဲ့ဝင်များ ဖြစ်လာရန်အတွက် အားပေးမှုများ ပေးအပ်နိုင်ပါသည်။
- ပညာရေးလက်လှမ်းမီမှု၊ လူမှုရေး အဖွဲ့ဝင်များ ဖြစ်လာရန်အတွက် အားပေးမှုများ ပေးအပ်နိုင်ပါသည်။ ဖိတ်ခေါ်မှုများ၊ အဖွဲ့ဝင်များ ဖြစ်လာရန်အတွက် အားပေးမှုများ ပေးအပ်နိုင်ပါသည်။



၆.၇။ ပြဿနာသစ်ပင် (Problem Tree)

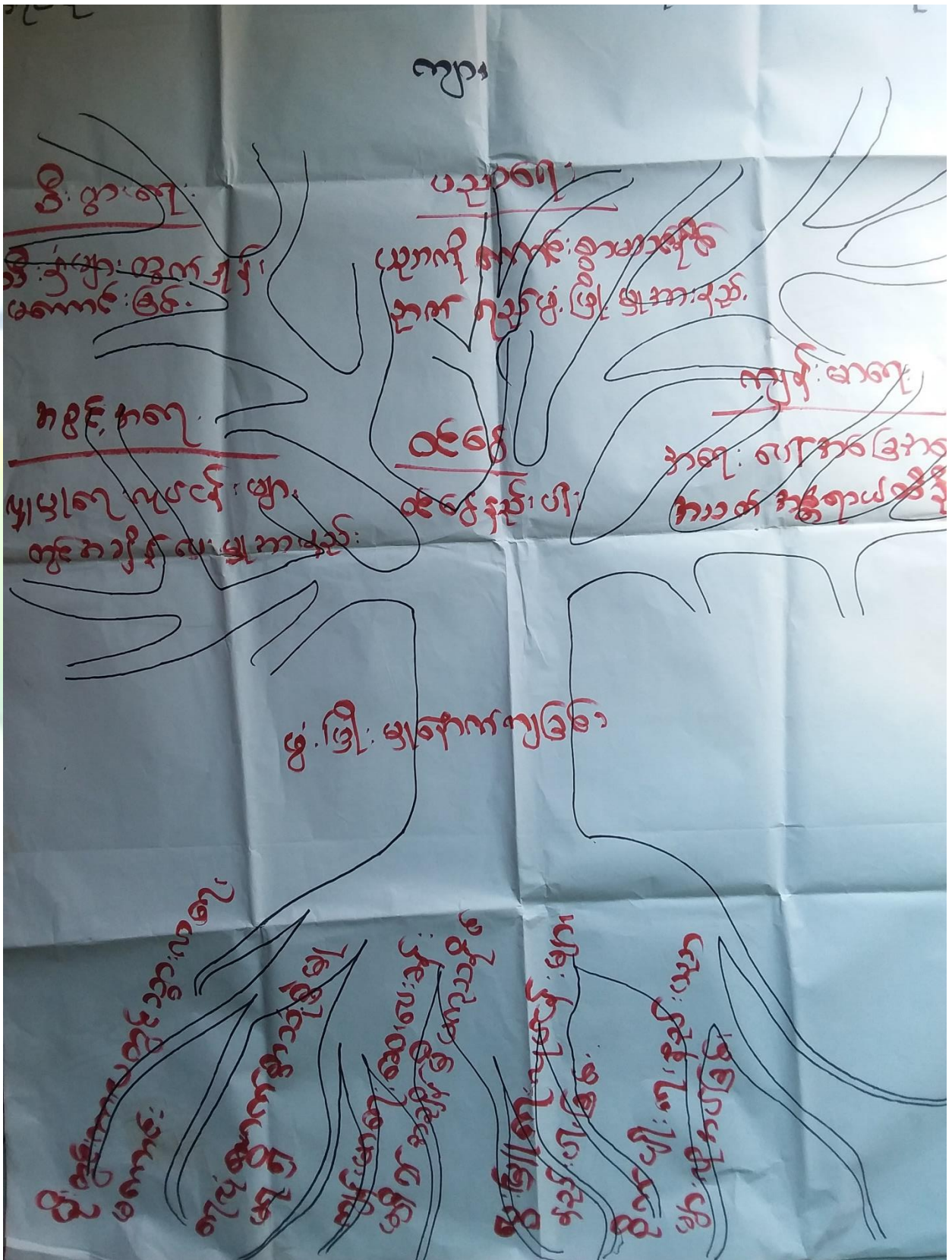

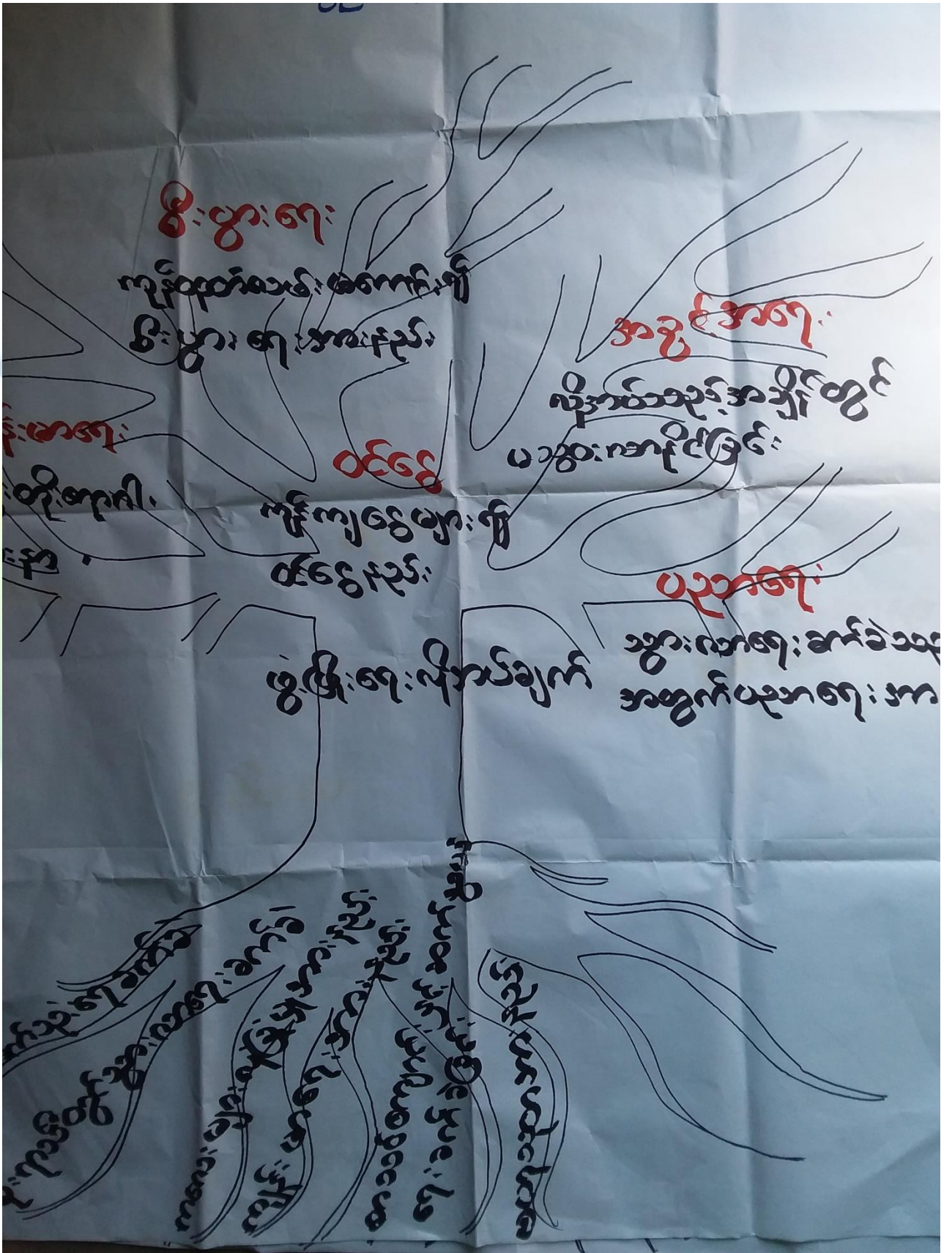



ပြဿနာစစ်မင်

ကျေးဇူးခြင်း၊ ဆိုးဝမ်းခြင်း

- ကျေးဇူးတွင် သွားလာဆက်သွယ်ရေး၊ မကောင်းစောစော၊ မညာရေး၊ စီးပွားရေး၊ လူမှုရေး၊ သိဒ္ဓိကိစ္စ၊ သွားရှိစောစော၊ တွင်းလမ်း၊ ဖြစ်ရန် လိုအပ်။
- ကျေးဇူးဆုံတောက်စွာသုံးစွဲမှု၊ ကျေးဇူးတွင်းတူးဖော်စားရန်လိုအပ်။
- ကျေးဇူးနှင့်ဆက်သွယ်စောစောစား၊ မရှိစောစော၊ သွားစောရဆက်ခံခြင်း။
- လျှပ်စစ်မီး၊ မရှိစောစော၊ ကျေးဇူးမဲ့ ဖွံ့ဖြိုးမှု၊ စားနပ်ရိက္ခာ။
- နိုင်ငံခြားတစ်ဝိုင်းတွင် ကျေးဇူးမဲ့ မှီးမှု၊ တိုက်ခတ်စားနပ်ရိက္ခာ၊ တွင်းလမ်း၊ ဖြစ်ခြင်း၊ လုပ်ငန်း၊ ကိုဗစ်ဇန်နဝါရီလ ၂၀၂၀ ခုနှစ် စတင် ဖြစ်ပွားခဲ့ခြင်း။



၆.၈။ ကျေးရွာ၏ မျက်မှန်းချက် (၄)နှစ်စာ ကျေးရွာဖွံ့ဖြိုးရေးအစီအစဉ်

ကျေးရွာအုပ်စုအမည်	ကျေးရွာအုပ်စုအမည်	ကျေးရွာအုပ်စုအမည်
ကျေးရွာအုပ်စုအမည်	ကျေးရွာအုပ်စုအမည်	ကျေးရွာအုပ်စုအမည်
ကျေးရွာအုပ်စုအမည်	ကျေးရွာအုပ်စုအမည်	ကျေးရွာအုပ်စုအမည်
ကျေးရွာအုပ်စုအမည်	ကျေးရွာအုပ်စုအမည်	ကျေးရွာအုပ်စုအမည်
ကျေးရွာအုပ်စုအမည်	ကျေးရွာအုပ်စုအမည်	ကျေးရွာအုပ်စုအမည်
ကျေးရွာအုပ်စုအမည်	ကျေးရွာအုပ်စုအမည်	ကျေးရွာအုပ်စုအမည်



တွင် - ၂၀၁၇
 နေ့စဉ် - ၂၀၁၇

(၁)

၂၀၁၇ - ၂၀၁၈

အသစ်	အသစ်	အသစ်
အသစ် အသစ် အသစ်	အသစ် အသစ် အသစ်	အသစ် အသစ် အသစ်
အသစ် အသစ် အသစ်	အသစ် အသစ် အသစ်	အသစ် အသစ် အသစ်
အသစ် အသစ် အသစ်	အသစ် အသစ် အသစ်	အသစ် အသစ် အသစ်



၇။ ကော်မတီဝင်များရွေးချယ်ခြင်းနှင့်ကျေးရွာဖွံ့ဖြိုးရေးအစီအစဉ်ဆောင်ရွက်မှုမှတ်တမ်းဓါတ်ပုံများ



ကော်မတီရွေးချယ်ရန် မဲရေတွက်နေစဉ်



စီမံကိန်းမိတ်ဆက်အစည်းအဝေး မှတ်တမ်းဓါတ်ပုံ



အမျိုးသမီးများပင့်ကူအိမ်ကွန်ယက်ရေးဆွဲနေစဉ် မှတ်တမ်းဓာတ်ပုံ



ကျေးရွာဖွံ့ဖြိုးရေးဦးစားပေးမဲပေးရန်တန်းစီနေကြစဉ်



ကျေးရွာလုပ်ငန်းခွဲအတွက်အခက်အခဲများဖော်ထုတ်ဆွေးနွေးစဉ်



ကော်မတီဝင်များစာရင်း

ကော်မတီဝင်များစာရင်း၊ ရန်ကင်းတိုင်းဒေသကြီး၊ ချီလီ-ရွာ

စဉ်	အမည်	ကျား-မ	ရာထူး
၁	ဦးအောင်ဝေ တိုက်	က	ဝေဟန် ဘဏ် တာဝန်
၂	ဒေါ် ညွှာ စိုး	မ	"
၃	ဒေါ်ဌေးဌေး ဇော်	မ	ကောလိပ် စီယောက် ကော်စော်
၄	ဦး ကျော်တာ	က	"
၅	ဒေါ်ဝင်းဝင်းစိုး	မ	တပ်မတော်
၆	ဦးမျိုးစိန်	က	" (ဗဟိုဌာန)
၇	ဒေါ်ခင်အေးအေး	မ	တပ်မတော်
၈	ဒေါ်စိန်စိန်	မ	တပ်မတော် တာဝန်
၉	ဦးမြတ်မတ်	က	"
၁၀	ဦးဟန်ဝင်း	က	"
၁၁	ဦးအောင်စိန်	က	ကုမ္ပဏီ
၁၂	ဦးစံအောင်	က	တောင်ကြီး၊ မြို့၊ ကြေးမုံ
၁၃	ဒေါ်ဝင်း	မ	"
၁၄	ဦးဌေးအောင်	က	"
၁၅	ဦးရွှေစန်း	က	ဝေဟန် ဘဏ် (ပြင်သစ်)
၁၆	ဦးတင်	က	"
၁၇	ဒေါ်စိန်စိန်	မ	"
၁၈			
၁၉			
၂၀			
၂၁			
၂၂			
၂၃			
၂၄			
၂၅			

စုစုပေါင်း (၁၂) ယောက် ကျား (၁၀) ယောက် + မ (၂) ယောက်

ကျေးရွာအုပ်စုစီမံကိန်းအထောက်အကူပြုကော်မတီ

.....ဦးစောကျော်..... ကျေးရွာအုပ်စုစီမံကိန်းအထောက်အကူပြုကော်မတီ၊ ဥက္ကဋ္ဌ
ဒေါ်မြင့်မြင့်..... ကျေးရွာအုပ်စုစီမံကိန်းအထောက်အကူပြုကော်မတီ၊ ဥက္ကဋ္ဌ

.....ဦးစောကျော်..... ကျေးရွာအုပ်စုစီမံကိန်းအထောက်အကူပြုကော်မတီ၊ ဘဏ္ဍာရေးဥက္ကဋ္ဌ
ဒေါ်မြင့်မြင့်..... ကျေးရွာအုပ်စုစီမံကိန်းအထောက်အကူပြုကော်မတီ၊ ဘဏ္ဍာရေးဥက္ကဋ္ဌ

မှတ်တမ်းတင်သူ
အမည်။

ရာထူး။ လူထုစည်းရုံးရေးမှူးရက်စွဲ။/...../.....



၈။ ကျေးရွာအခြေခံအချက်အလက်များ (ပုံစံ-၁)

ပုံစံ - ၈ - ၁ ကျေးရွာအခြေခံအချက်အလက်များ (Form PC 1)

လမ်းညွှန်ချက်။ ကျေးရွာတစ်ရွာသို့ ပထမဆုံးမိတ်ဆက်ခရီး သွားရောက်သောအခါ လူထုစည်းရုံးရေးမှူးသည် ကျေးရွာ ခေါင်းဆောင်များအား ကျေးရွာအချက်အလက်များကို မေတ္တာရပ်ခံ၍ တောင်းခံရသည်။ ဤအချက်အလက်များကို စီမံကိန်း မိတ်ဆက်အစည်းဝေးမတိုင်မီတောင်းခံရမည်။ စီမံကိန်းမိတ်ဆက်အစည်းဝေးတွင် လူထုစည်းရုံးရေးမှူးသည် ဤအချက်အလက် များအား စစ်ဆေးပြီး မှန်ကန်အောင်ပြုလုပ်ရမည်။ ပြီးနောက်တွင် လူထုစည်းရုံးရေးမှူးမှ သတင်းအချက်အလက်ထံသို့ Tablets မှ တဆင့် ဖြည့်သွင်းရမည်။

ကျေးရွာခေါင်းဆောင် အမည် ဦး မျိုးလွင် ကျေးရွာခေါင်းဆောင်၏ ဖုန်းနံပါတ် ၀၉-၇၇၆၄၂၃၅၀ လူထုစည်းရုံးရေးမှူး၏ အမည် ဦး ရဲကော်

ပြည်နယ်/တိုင်းဒေသကြီး အရှေ့အာရှ၊ မြို့နယ် ဗျော်ဘွဲ့၊ ကျေးရွာအုပ်စု ရခိုင်ကော်၊ ကျေးရွာ ကိုင်းရွာ .

က။ လူဦးရေ

လူမျိုးစု	အိမ်ထောင်စုအရေအတွက်	ကိုးကွယ်သည့်ဘာသာ	အိမ်ထောင်စုအရေအတွက်
လူမျိုးစု (၁) <u>ဗမာ</u>	<u>၉၅</u> .	ဘာသာ (၁) <u>ဗုဒ္ဓ</u>	<u>၉၅</u> .
လူမျိုးစု (၂) -----		ဘာသာ (၂) -----	
လူမျိုးစု (၃) -----		ဘာသာ (၃) -----	
လူမျိုးစုရော -----		ဘာသာရော -----	
အခြား	အရေအတွက်		
မသန်စွမ်းသူများ	<u>၃</u> .		
သက်ကြီးရွယ်အိုများ (၆၅ နှစ် နှင့် အထက်)	<u>၁၀</u> .		
စစ်ဘေးရှောင်			

	အမျိုးသား (အရေအတွက်)	အမျိုးသမီး (အရေအတွက်)
လူဦးရေ		
လူမျိုးစု (၁) <u>ဗမာ</u>	<u>၅၈၇</u> .	<u>၂၀၄</u> .
လူမျိုးစု (၂) -----		
လူမျိုးစု (၃) -----		
အခြား		
အိမ်ထောင်စုဦးစီး	<u>၈၄</u> .	<u>၁၀</u> .

(ခ) အခြေခံအဆောက်အအုံ အသုံးအဆောင်များ

စာသင်ကျောင်း	အမှတ် ခြံစံပါ	ကျန်းမာရေး	အမှတ် ခြံစံပါ	ဘာသာရေး အဆောက် အအုံများ	အမှတ် ခြံစံပါ



အထက်တန်းကျောင်း	<input type="checkbox"/>	ဆေးရုံ	<input type="checkbox"/>	စေတီ	<input type="checkbox"/>
အလယ်တန်းကျောင်း	<input type="checkbox"/>	ကျန်းမာရေးဌာန	<input type="checkbox"/>	ဘုန်းကြီးကျောင်း	<input checked="" type="checkbox"/>
မူလတန်းကျောင်း	<input type="checkbox"/>	ကျန်းမာရေးဌာနခွဲ	<input type="checkbox"/>	ဟိန္ဒူဘုရားကျောင်း	<input type="checkbox"/>
မူကြိုကျောင်း	<input type="checkbox"/>	ဆေးပေးခန်း	<input type="checkbox"/>	ခရစ်ယာန်ကျောင်း	<input type="checkbox"/>
အခြား	<input type="checkbox"/>	အခြား	<input type="checkbox"/>	ဗလီ	<input type="checkbox"/>
				အခြား	<input type="checkbox"/>
မှတ်ချက်		မှတ်ချက်		မှတ်ချက်	

(ဂ) ကျွမ်းကျင်သူများမှတ်တမ်း (ကျေးရွာတွင်နေထိုင်သော သို့မဟုတ် တခြားရွာမှလာရောက်သော ကျွမ်းကျင်သူများ)

(၁) စာသင်ကျောင်း			(၂) ကျန်းမာရေး			(၃) လက်မှုပညာရှင်		
	ရွာတွင်နေထိုင်သူ	အခြားရွာမှလာသူ		ရွာတွင်နေထိုင်သူ	အခြားရွာမှလာသူ		ရွာတွင်နေထိုင်သူ	အခြားရွာမှလာသူ
မူလတန်းပြဆရာ/မ	<input checked="" type="checkbox"/>	<input type="checkbox"/>	ဆရာဝန်	<input type="checkbox"/>	<input checked="" type="checkbox"/>	လက်သမား	<input checked="" type="checkbox"/>	<input type="checkbox"/>
အထက်တန်းပြဆရာ/မ	<input checked="" type="checkbox"/>	<input type="checkbox"/>	လက်ထောက်ကျန်းမာရေးမှူး	<input type="checkbox"/>	<input type="checkbox"/>	ပန်းရံ	<input checked="" type="checkbox"/>	<input type="checkbox"/>
အလယ်တန်းပြဆရာ/မ	<input checked="" type="checkbox"/>	<input type="checkbox"/>	အမျိုးသမီးကျန်းမာရေးဆရာမ	<input type="checkbox"/>	<input checked="" type="checkbox"/>	လှုပ်စစ်ကျွမ်းကျင်ပီးသမား	<input type="checkbox"/>	<input type="checkbox"/>
မူကြိုဆရာ/မ	<input type="checkbox"/>	<input type="checkbox"/>	သားဖွားဆရာမ	<input type="checkbox"/>	<input type="checkbox"/>	ရေပိုက်သွယ်သူ	<input type="checkbox"/>	<input type="checkbox"/>
အခြား	<input type="checkbox"/>	<input type="checkbox"/>	ပြည်သူ့ကျန်းမာရေးလုပ်သား	<input type="checkbox"/>	<input type="checkbox"/>	စက်ပြင်ဆရာ	<input checked="" type="checkbox"/>	<input type="checkbox"/>
မှတ်ချက်			မှတ်ချက်			မှတ်ချက်		

(ဃ) ကျေးရွာသို့ ရောက်ရှိနိုင်သည့် လမ်းအခြေအနေ /ကျေးရွာတစ်ရွာသည် ၎င်း၏ ကျေးရွာအုပ်စုနှင့် ဆက်သွယ်ထားသော လမ်းအခြေအနေ (အောက်ဖိုတိုကိုပိုင်းပါ)

ကျောက်ကြမ်းလမ်း: ကတ္တရာလမ်း: ကွန်ကရစ်လမ်း: မော်တော်ဆိုင်ကယ်လမ်း:
ကျောက်ခင်းလမ်း: မြေသားလမ်း: လူသွားလမ်း: အခြား: _____

(င) ကျေးရွာဖွံ့ဖြိုးမှုစီမံချက်

- (၁) လူထုဗဟိုပြုစီမံကိန်းမစတင်မီ ဤကျေးရွာတွင်ကျေးရွာဖွံ့ဖြိုးမှု စီမံချက်ရှိခဲ့ပါသလား? ပိုင်းပါ
 ရှိပါသည်/မရှိပါ/မသိပါ
- (၂) ရှိခဲ့ပါလျှင် ဤစီမံချက်ကို မည်သည့် ခုနှစ်တွင်ပြင်ဆင်ခဲ့ပါသနည်း? နစ်-----/မသိပါ
- (၃) ဤစီမံချက်ကို မြို့နယ်မှအတည်ပြုခဲ့ပါသလား? ပြုခဲ့ပါသည်/မပြုခဲ့ပါ/မသိပါ

(စ) ခရီးအကွာအဝေး

- (၁) ဤကျေးရွာ၏ဗဟိုမှ ၎င်းကျေးရွာအုပ်စု၏ဗဟိုအထိ ခရီးမိုင်မည်မျှကွာဝေးသနည်း? မိုင်---/မသိပါ
- (၂) ဤကျေးရွာမှ ၎င်းကျေးရွာအုပ်စုဗဟိုအထိ သွားလာရာတွင်ကြာမြင့်သည့်အချိန်။ ၁၅မိနစ်

ခြောက်သွေ့ရာသီတွင်ကြာချိန် ၁၅မိနစ် ----- ထောက်လှမ်း/မော်တော်ဆိုင်ကယ်/ခြေလျင်/လား/မော်တော်ဘုတ်/
 အခြား: -----

မိုးရာသီတွင်ကြာချိန် ၁၅မိနစ် ----- ထောက်လှမ်း/မော်တော်ဆိုင်ကယ်/ခြေလျင်/လား/မော်တော်ဘုတ်/
 အခြား: -----



(ဆ) ပတ်ဝန်းကျင်ဆိုင်ရာ သဘာဝဘေးအန္တရာယ်

ဤကျေးရွာတွင် ရေကြီးခြင်းကဲ့သို့ သဘာဝဘေးအန္တရာယ်ကျရောက်ဖူးခြင်း ရှိပါသလား။

မရှိပါ ရှိပါသည် ရှိလျှင်ဖော်ပြပါ -----

(ဇ) ကျေးရွာတွင် ဖွဲ့စည်းထားသော အဖွဲ့အစည်းများ

လူထုလုံခြုံရေးစီမံကိန်းမတိုင်မီ ဤကျေးရွာတွင် ကျေးရွာဖွံ့ဖြိုးရေးအတွက် အစိုးရ (သို့) ရွာသားများကိုယ်တိုင်(သို့) စီမံကိန်းတစ်ခုခုမှ ဖွဲ့စည်းထားသည့် အဖွဲ့အစည်းများရှိပါသလား။

(၁) -----

(၂) -----

(ဈ) အထွေထွေအုပ်ချုပ်ရေး ဦးစီးဌာန (GAD) မှ မှတ်တမ်းတင်ထားခြင်း

ဤကျေးရွာသည် အထွေထွေအုပ်ချုပ်ရေး ဦးစီးဌာန (GAD) မှ မှတ်တမ်းတင်ထားမှု ရှိပါသလား။

မရှိပါ ရှိပါသည်

ကျေးရွာခေါင်းဆောင်

အမည် ဦးမျိုးလွင်

လက်မှတ်  နေ့စွဲ ၁၈.၁၀.၂၀၁၇

လူထုစည်းရုံးရေးမှူး

အမည် ဦးရဲဇော်

လက်မှတ်  နေ့စွဲ ၁၉.၁၀.၂၀၁၇



၉။ ပုံစံ ၈-၂။ စီမံကိန်းစက်ဝန်းအချိန်ဇယား

ပုံစံ - ၈ - ၂ - စီမံကိန်းစက်ဝန်းအချိန်ဇယား (PC 2)

လမ်းညွှန်ချက်၊ သက်ဆိုင်ရာလူထုစည်းရုံးရေးမှူး/လက်ထောက်နည်းပညာမှူးများမှ စီမံကိန်းစက်ဝန်းအဆင့်တစ်ခုစီဖြီးစီးတိုင်း ကျေးရွာအုပ်စုအတွက် ဤပုံစံကို ဖြည့်သွင်းရမည်။

စည်းရုံးရေးမှူး/ဝန်ထမ်း အမည် ဦးဂျီဇော် စက်ဝန်းအားအမှတ်ဖြစ်ပါ စက်ဝန်း(၁) စက်ဝန်း(၂) စက်ဝန်း(၃)

နေ့စွဲ စက်ဝန်း (၄)

ပြည်နယ်/တိုင်း မန္တလေး မြို့နယ် ဓမ္မာပူ ကျေးရွာအုပ်စု ၇၃၆၀၀၆ ကျေးရွာ ကိုင်းရွာ

စီမံကိန်းဆောင်ရွက်မှုအဆင့်များ	နေ့စွဲ		အစည်းအဝေးတွင်တက်ရောက်သူအရေအတွက်			
	စတင်သည့်နေ့	ပြီးဆုံးသည့်နေ့	အမျိုးသားအရေအတွက်	အမျိုးသမီးအရေအတွက်	အိမ်ထောင်စုအရေအတွက်	လူမျိုးစုတက်ရောက်သူအရေအတွက်နှင့် လူမျိုးစုအမည်
၁။ ကျေးရွာစီမံကိန်း မိတ်ဆက်အစည်းအဝေး	၁၉.၁၁.၂၀၂၀	၁၉.၁၁.၂၀၂၀	၂၅	၃၈	၆၃	မမာ ၆၃
၂။ ကျေးရွာဖွံ့ဖြိုးရေး စီမံချက်ရေးဆွဲခြင်းအစည်းအဝေး	၂၀.၁၀.၂၀၂၀	၂၀.၁၀.၂၀၂၀	၃၀	၄၁	၇၁	မမာ ၇၁
၃။ ကျေးရွာအုပ်စု လုပ်ငန်းဆုံးဖြတ်ချက်ချသည့်အစည်းအဝေး	၂၉.၁၀.၂၀၂၀	၂၉.၁၀.၂၀၂၀	၆	၄	၁၀	မမာ ၁၀
၄။ မြို့နယ်အဆင့် စီမံကိန်းရေးဆွဲရေး နှင့် အကောင်အထည်ဖော်ရေးကော်မတီ၏ စီမံကိန်း သုံးသပ်မှုအစည်းအဝေး			မလို	မလို	မလို	မလို
၅။ မြို့နယ် စီမံကိန်းရေးဆွဲရေး နှင့် အကောင်အထည်ဖော်ရေး ကော်မတီ၏ဆုံးဖြတ်မှုကို ရွာသို့ အသိပေးအကြောင်းကြားသည့် အစည်းအဝေး						
၆။ စီမံကိန်းလုပ်ငန်းဖွဲ့စည်းချက်ရေးဆွဲခြင်းအစည်းအဝေး						



၁၀။ ပုံစံ ၈-၃။ ကျေးရွာဖွံ့ဖြိုးရေး ဦးစားပေးအစီအစဉ်

ပုံစံ - ၈ - ၃ ကျေးရွာဖွံ့ဖြိုးရေး ဦးစားပေးအစီအစဉ် (Form PC 3)

လမ်းညွှန်ချက်၊ အဆင့်(၃) ကျေးရွာမှော်မှန်းချက်အစည်းအဝေး ပြီးဆုံးသောအခါ ကျေးရွာစီမံကိန်း အထောက်အကူပြု ကော်မတီသည် လူထုစည်းရုံးရေးမှူးအကူအညီဖြင့် ဤပုံစံကိုပြည့်စုံအောင် ဖြည့်သွင်းရမည်။

လူထုစည်းရုံးရေးမှူး/ဝန်ထမ်း အမည် **ဦးဂျော့**

နေ့စွဲ **၂၀. ၁. ၂၀၁၇ .** စက်ဝန်းအား အမှတ်ခြစ်ပါ (✓) စက်ဝန်း(၁) စက်ဝန်း(၂) စက်ဝန်း(၃) စက်ဝန်း(၄)

ပြည်နယ်/တိုင်း **မန္တလေး**၊ **လှိုင်ဘူရီမြို့နယ်**၊ ကျေးရွာအုပ်စု **ဂျန်ဘောင်**၊ ကျေးရွာ **ကျိန်းရွာ** .

က။ အခက်အခဲအတားအဆီးများအားဆွေးနွေးခြင်း - ယခုလက်ရှိအခြေအနေတွင် ဤကျေးရွာဖွံ့ဖြိုးတိုးတက်ရေးအတွက် အဓိက အခက်အခဲအတားအဆီးများသည် မည်သည်များဖြစ်ပါသနည်း။ (အမျိုးသား/သမီး အနည်းဆုံးအခက်အခဲ ၅ ခုစီဖော်ပြပါ)

အမျိုးသား အဖွဲ့မှ တင်ပြသောအခက်အခဲအတားအဆီးများ	အမျိုးသမီး အဖွဲ့မှ တင်ပြသောအခက်အခဲအတားအဆီးများ
၁ ဂွာတွင်းလမ်းဖျားမကောင်းလော့အဆင်းသွားလာရ	၁ ဂွာတွင်းလမ်းဖျားမကောင်းလော့အဆင်းသွားလာ
၂ ဘက်ခဲခြင်း	၂ ရာဘာခဲ
၃ ဂွာထိပ်တံတားနှင့်အဆင်းလမ်းမကောင်းလော့	၃ ဂွာထိပ်တံတားနှင့်အဆင်းလမ်းမကောင်းလော့
၄ လောင် ဇြိသို သွားရန်ခက်ခဲ	၄ လောင် ဇြိသို သွားရန်ခက်ခဲ
၅ ဧကချိုကျားပါးလော့အဆင်းသွားလာရခက်ခဲ	၅ ဧကချိုကျားပါးလော့အဆင်းသွားလာရခက်ခဲ
၆ စစ်ခိုင်းလျှပ်စစ်ဖိ သုံးစွဲခြင်းခက်ခဲ	၆ စစ်ခိုင်းလျှပ်စစ်ဖိ သုံးစွဲခြင်းခက်ခဲ
၇	၇

ခ။ မှော်မှန်းခြင်း - နောင်လာမည့် (၅)နှစ် အတွင်း ကျေးရွာဖွံ့ဖြိုးရေး မှော်မှန်းလျာထားချက်များအား တင်ပြပါ။

အမျိုးသားအဖွဲ့မှ တင်ပြသောမှော်မှန်းချက်များ	အမျိုးသမီးအဖွဲ့မှ တင်ပြသောမှော်မှန်းချက်များ
၁ ဂွာတွင်းလမ်းဖျားကောင်း ဖြစ်ပြီးသွားလာရ	၁ ဂွာတွင်းလမ်းဖျားကောင်း ဖြစ်ပြီးသွားလာရလျှင်ကု
၂ လျှပ်ကူစေရန်	၂ စေရန်
၃ ဈေးရုံးကျားတံတားနှင့်အဆင်းလမ်းဖြူစင်	၃ ဈေးရုံးကျားတံတားနှင့်အဆင်းလမ်းဖြူစင်
၄ ရပ် ဇြိသိုလျှင်ကုစားသွားလာခြင်းမလုပ်	၄ ကုစားသွားလာခြင်းမလုပ်
၅ အများဆုံးဧကချိုတွင်းနှင့်ဧကချိုကျားရရှိရန်	၅ အများဆုံးဧကချိုတွင်းနှင့်ဧကချိုကျားရရှိရန်
၆ လမ်းဖိတိုင်းဖျားတိုးချဲ့ခြင်းခက်ခဲ	၆ လမ်းဖိတိုင်းဖျားတိုးချဲ့ခြင်းခက်ခဲ
၇	၇



၈။ လူထုစီမံကိန်း၏ လာမည့် (၄) နှစ်အတွက် အကျုံးဝင်သော ဦးစားပေး ဖွံ့ဖြိုးတိုးတက်မှု လုပ်ငန်း အစီအစဉ်များအားဖော်ပြပါ။

အဆင့်	ကျေးရွာအတွက် ဦးစားပေး ဖွံ့ဖြိုးတိုးတက်မှု လုပ်ငန်းစဉ်များ	အဆိုပြုသူ (အမျိုးသားများ/ အမျိုးသမီးများ/အမျိုးသား+ အမျိုးသမီး)	ခန့်မှန်းကုန်ကျ စရိတ်	အကျိုးခံစားခွင့်ရှိသူ ခန့်မှန်းခြေ အရေ အတွက်
၁	ရွာတွင်း လမ်း၊ ဖြူလှော်ခြင်း	စာမျိုးစား + စာမျိုးသမီး		
၂	ရွာထိပ်တံတား ဖြင့် စားဆင်းလမ်း	"		
၃	ကျေးရွာတွင်း ဖွံ့ဖြိုးရေးလမ်းများ	"		
၄	ရေဖျော်ခြင်း			
၅				
၆				
၇				

၉။ လူထုစီမံကိန်း၏ လာမည့် (၄) နှစ်အတွက် အကျုံးမဝင်သော ဦးစားပေး ဖွံ့ဖြိုးတိုးတက်မှု လုပ်ငန်း အစီအစဉ်များအားဖော်ပြပါ။

အဆင့်	ကျေးရွာအတွက် ဦးစားပေး ဖွံ့ဖြိုး တိုးတက်မှု လုပ်ငန်းစဉ်များ	အဆိုပြုသူ (အမျိုးသားများ/ အမျိုးသမီးများ/အမျိုးသား+ အမျိုးသမီး)	အခန်းကဏ္ဍ
၁	နဂါးကျွန်းရှိ အစားအသောက်	စာမျိုးစား + စာမျိုးသမီး	Health
၂			
၃			
၄			
၅			
၆			

ခေါင်းဆောင်၊ ကျေးရွာစီမံကိန်းအထောက်အကူပြုကော်မတီမှ အတည်ပြုသည်။

အမည် - မေတ္တာစင်္ကြံ လက်မှတ် - lin နေ့စွဲ - 19.11.2017



၁၁။ ပုံစံ ၈-၄။ ကျေးရွာခွဲမြို့ရေးစီမံကိန်းလုပ်ငန်းခွဲရွေးချယ်ခြင်းပုံစံ

ပုံစံ - ၈ - ၄ ကျေးရွာအုပ်စုစီမံကိန်းလုပ်ငန်းခွဲရွေးချယ်ခြင်းပုံစံ (Form PC 4)

လယ်ယာနှင့်မြေ၊ စီမံကိန်းလုပ်ငန်းခွဲရွေးချယ်မှုအစည်းအဝေးပြီးနောက်တွင် ကျေးရွာအုပ်စုမှ CF/IF တို့၏ အကူအညီရယူ၍ ကျေးရွာစီမံကိန်းအောက်တွင် လက်မှတ်ရေးထိုး အဆိုပါပုံစံအား ပြည့်စုံအောင်ဖြည့်သွင်းရမည်။ ဤပုံစံအား ပြည့်စုံစွာဖြည့်သွင်းပြီးပါက ကျေးရွာအုပ်စုမှ မြို့တိုးတက်ရေးစီမံချက်တွင် TPIC သို့ ပေးပို့ရန်အတွက် နောက်ဆက်တွဲအဖြစ် ထားရှိရမည်။ CF မှ ကျေးရွာတစ်ရွာချင်းစီ၏ စီမံကိန်းလုပ်ငန်းခွဲအပေါ် အချက်အလက်များကို MIS သို့ ထည့်သွင်းရမည်။ (ယခုစီမံကိန်းလုပ်ငန်းခွဲ မလုပ်ကိုင်သော ကျေးရွာများ မပါဝင်ပါ။)

ကျေးရွာစည်းရုံးရေးမှူး/ဝန်ထမ်းအမည် ဒေါ်အေးအေးအေး နေအိမ်လိပ်စာ ၂၉၁၇ စက်ဝန်းအားအမှတ်ဖြစ်ပေးပါ။ (✓) စက်ဝန်း(၂) စက်ဝန်း(၃) စက်ဝန်း(၄)

နေ့စွဲ ၂၉.၁၁.၂၀၁၇ မြို့နယ် ပေကြီး ကျေးရွာအုပ်စု ၇၆၁၈ စက်ဝန်း(၅) စက်ဝန်း(၆)

ကျေးရွာအမည်	ဆောင်ရွက်မည့် လုပ်ငန်းများ	အတိုင်းအတာ	ခန့်မှန်း တိုက်ရိုက် အကျိုးခံစားခွင့် ရှိသူများ	အဆိုပြုတင်ပြသူ	ခန့်မှန်းတန်ဖိုးကျစရိတ်		စုစုပေါင်း
					စီမံကိန်းမှ ထည့်သွင်းမှု	ကျေးရွာမှ ထည့်သွင်းမှု	
၇၆၁၈	မြေဖွဲ့၊ မြေစိုက်ရေး၊ မြေစိုက်ရေး၊ မြေစိုက်ရေး	(၃၀၀၀၁၄'၂၅၂)	၂၅၂	<input type="checkbox"/> ကျား <input type="checkbox"/> မ <input checked="" type="checkbox"/> ကျား+မ	12,979,000	-	12,979,000
လှိုင်လှိုင်	စိုက်ပျိုးရေး၊ မြေစိုက်ရေး၊ မြေစိုက်ရေး	(၅၀၀၀'၂၀)	၂၀	<input type="checkbox"/> ကျား <input type="checkbox"/> မ <input checked="" type="checkbox"/> ကျား+မ	10,050,000	-	10,050,000
မလိခ	မြေဖွဲ့၊ မြေစိုက်ရေး၊ မြေစိုက်ရေး	(115၀၀'၂၀)	၂၀	<input type="checkbox"/> ကျား <input type="checkbox"/> မ <input checked="" type="checkbox"/> ကျား+မ	10,050,000	-	10,050,000
မိုးလှိုင်	မြေဖွဲ့၊ မြေစိုက်ရေး၊ မြေစိုက်ရေး	(1300'၂၀)	၂၀	<input type="checkbox"/> ကျား <input type="checkbox"/> မ <input checked="" type="checkbox"/> ကျား+မ	10,050,000	-	10,050,000

ရာထူး ကျေးရွာအုပ်စု စီမံကိန်းရေးဆွဲရေးမှူး/ဝန်ထမ်းအမည် ဦးအောင် အမည် လက်မှတ် ရက်စွဲ

(Signature)
(Signature)
 ၂၉.၁၁.၂၀၁၇



၁၂။ အစည်းအဝေး မှတ်တမ်းများ

 CDD
 ကျေးရွာအစည်းအဝေးမှတ်တမ်း

အစည်းအဝေးပြုလုပ်သည့်နေရာ ။ ။ ကိုင်းရွာ ဘုန်းကြီးကျောင်း
 ကျေးရွာ ။ ။ ကိုင်းရွာ
 ကျေးရွာအုပ်စု ။ ။ ရန်ကောင်
 အချိန် ။ ။ ၈:၃၀
 အစည်းအဝေးအမည် ။ ။ ဒုတိယစာကြိမ်အစည်းအဝေး

တက်ရောက်သူဦးရေ ကျား (၃၀)၊ မ (၄၀) စုစုပေါင်း (၇၀)

အစည်းအဝေးတွင်ဆွေးနွေးသည့်အကြောင်းအရာ။

၁။ပထမအနေဖြင့်အစည်းအဝေးအစမှာအစည်းအဝေးအကြောင်းအရာများကိုဖြန့်ချိပေးတတ်ခြင်း၊
 ၂။ ကျေးရွာအစည်းအဝေးကြီးကြီးကြီးကြီးများကိုဖြန့်ချိပေးတတ်ခြင်း၊
 ၃။ ကျေးရွာအစည်းအဝေးကြီးကြီးကြီးကြီးများကိုဖြန့်ချိပေးတတ်ခြင်း၊
 ၄။
 ၅။
 ၆။
 ၇။
 ၈။
 ၉။
 ၁၀။



ဆွေးနွေးချက်များ (ပြောသူနှင့်အကြောင်းအရာကိုတွဲမှတ်တမ်းတင်ရန်)

- ယထာရပ်တွင် ဆွေးနွေးထားသော စေတနာ့အခင်းများကို ဖြစ်ထည်ဆွေးနွေးတတ်ခြင်း၊
ကျေးရွာသူများ မှ ဆွေးနွေးထားသော ဖွံ့ဖြိုးရေးလုပ်ငန်းများကို ဖြစ်ထည်ရှင်းဖြတ်ခြင်း၊
ကျေးရွာသူများ ဦးစားပေး အဆင်ပြေသော သတ်မှတ်ပြီး ဖွံ့ဖြိုးရေးလုပ်ငန်းများကို ဖြစ်ထည်
အတည်မြဲ ဆွေးနွေးချက်ပေး ခဲ့ကြပါသည်။

၁) နှစ်စဉ် ကျေးရွာအသစ် ၁၀၀ ခန့်

၂) အသစ်တည်ဆောက်ရေး

၃) ကျေးရွာဖွံ့ဖြိုးရေးလုပ်ငန်းများ

အသစ်တည်ဆောက်ရေး ချုပ်ဆိုခြင်း ခဲ့ကြပါသည်။

- ကျေးရွာစီမံခန့်ခွဲမှု အဖွဲ့အစည်းအဖွဲ့အစည်းများ ကျေးရွာသူများ ဖြစ်ထည်အတည်မြဲ
လေးခြင်း လစ်လပ်သော ရာထူးနေရာများ အတွက် ကျေးရွာသူများ မှ ဖြစ်ထည်ဆွေး
နွေးချက်ပေး ခဲ့ကြပါသည်။ ဗီစီကို ကျေးရွာဖွံ့ဖြိုးရေး အတွက် အဖွဲ့တစ်ဖွဲ့ စီမံပါဝင်စား
သူများကို ဆွေးနွေးချက်ပေးခြင်း ဖြစ်ထည် ရှင်းလင်းဖြတ်ခြင်း ခဲ့ကြပါသည်။



ဆုံးဖြတ်ချက်များ

၁။ကျေးရွာတွင် ဖြစ်ပေါ်လာသော ရောဂါများကို ကာကွယ်ဆေးကုသမှုများ ပြုလုပ်ရန်အတွက်

၂။ကျေးရွာတွင် ရောဂါများကို ကာကွယ်ဆေးကုသမှုများ ပြုလုပ်ရန်အတွက်

၃။

၄။

၅။

မှတ်တမ်းတင်သူ	အတည်ပြုသူ
အမည်	hnl
ရာထူး	အမည် မဖွင့်ဖြင့်
ရက်စွဲ	ရာထူး စီစဉ်မှုဌာနမှ
	ရက်စွဲ 19.11.2017



၁၃။ ကဏ္ဍအလိုက် အခက်အခဲမှတ်တမ်း

မှတ်တမ်း - - - - - ရန်ကင်း - - - - - | ကျေးရွာ - - - - -

နောက်ဆက်တွဲ(၄) ခြားနားသောအပိုင်းများအတွက် ဦးစားပေးပွဲ၊ ဖြိုးရေးလုပ်ငန်းစဉ် အနှစ်ချုပ်
 မူရင်းသည်အား VPSC တွင်ထားရှိရပါမည်၊ အခြားဌာနများနှင့် ညှိနှိုင်းရန်အတွက် မိတ္တူအား TPIC သို့ပို့ရပါမည်။ MIS data အနေဖြင့် သွင်းရန် မလိုအပ်ပါ။

	အဆင့်	လုပ်ငန်း	မည်သူဦးစားပေးလဲ	ကျေးရွာမှတာဝန်ခံသူ (သို့) အုပ်စု	ပြင်ပမှမည်သူ ထောက်ပံ့ မလဲ
အခြေခံအထောက်အပံ့	၀	ရွာနှင့် ဖြစ်စေ့ကန်၊ ကန်၊ ကားလမ်း	<input checked="" type="checkbox"/> မ <input checked="" type="checkbox"/> ကျား	ကျေးရွာစီတာဝန် ကော်မရှီ	လူထုဗဟိုပြုပြင်မှုကော်မရှီ
	၂	ရွာတွင်းလမ်းဖောက်ထူခြင်း	<input checked="" type="checkbox"/> မ <input checked="" type="checkbox"/> ကျား	၅၀	၅၅
	၃	ရွာထိပ်တံတားနှင့်အဆင့်မြှင့်တင်ရေး	<input checked="" type="checkbox"/> မ <input checked="" type="checkbox"/> ကျား	၅၅	၅၅
	၄	ရေချိုတွင်း / ရေပျောင့်ကန်	<input checked="" type="checkbox"/> မ <input checked="" type="checkbox"/> ကျား	၅၅	၅၅
	၅		<input type="checkbox"/> မ <input type="checkbox"/> ကျား		
အသက်မွေးဝမ်းကျောင်းပျံ့နှံ့ရေး	၀		<input type="checkbox"/> မ <input type="checkbox"/> ကျား		
	၂		<input type="checkbox"/> မ <input type="checkbox"/> ကျား		
	၃		<input type="checkbox"/> မ <input type="checkbox"/> ကျား		
	၄		<input type="checkbox"/> မ <input type="checkbox"/> ကျား		
	၅		<input type="checkbox"/> မ <input type="checkbox"/> ကျား		
ကျန်းမာရေးနှင့် အာဟာရ	၀		<input type="checkbox"/> မ <input type="checkbox"/> ကျား		
	၂		<input type="checkbox"/> မ <input type="checkbox"/> ကျား		
	၃		<input type="checkbox"/> မ <input type="checkbox"/> ကျား		
	၄		<input type="checkbox"/> မ <input type="checkbox"/> ကျား		
	၅		<input type="checkbox"/> မ <input type="checkbox"/> ကျား		
ပညာရေး	၀		<input type="checkbox"/> မ <input type="checkbox"/> ကျား		
	၂		<input type="checkbox"/> မ <input type="checkbox"/> ကျား		
	၃		<input type="checkbox"/> မ <input type="checkbox"/> ကျား		



	၄		<input type="checkbox"/> မ <input type="checkbox"/> ကျား		
	၅		<input type="checkbox"/> မ <input type="checkbox"/> ကျား		
အခြား	၁	မူအာနိ.ကျောင်း	<input checked="" type="checkbox"/> မ <input checked="" type="checkbox"/> ကျား	ကျေးရွာလူထု.	ပညာရေး ဌာန
	၂	နာဂလူ့ ညီမျှ စာဘဏ်	<input checked="" type="checkbox"/> မ <input checked="" type="checkbox"/> ကျား	၂၅	ကျန်မာလူ ဌာန.
	၃		<input type="checkbox"/> မ <input type="checkbox"/> ကျား		
	၄		<input type="checkbox"/> မ <input type="checkbox"/> ကျား		
	၅		<input type="checkbox"/> မ <input type="checkbox"/> ကျား		