



ပြည်ထောင်စုသမ္မတ မြန်မာနိုင်ငံတော်အစိုးရ
 စိုက်ပျိုးရေး၊မွေးမြူရေးနှင့် ဆည်မြောင်းဝန်ကြီးဌာန
 ကျေးလက်ဒေသဖွံ့ဖြိုးတိုးတက်ရေးဦးစီးဌာန
 Community Driven Development Project
 လူထုဗဟိုပြုစီမံကိန်း

ကျေးရွာဖွံ့ဖြိုးရေးအစီအစဉ်



ကိုညော်သည်ကျေးရွာ၊ဒိုင်းပြအုပ်စု

လှိုင်းဘွဲ့မြို့နယ်၊ ကရင်ပြည်နယ်။

၂၀၂၀ ခုနှစ်

မာတိကာ

စဉ်	အကြောင်းအရာ	စာမျက်နှာ
၁။	လှိုင်းဘွဲ့မြို့နယ်အခြေပြမြေပုံ	၃
၂။	ကျေးရွာမြေပုံ (တည်နေရာ)	၄
၃။	အုပ်စုတွင်ပါဝင်သော ကျေးရွာများစာရင်း	၅
၄။	ကျေးရွာအခြေခံအချက်အလက်များ (ကျေးရွာသမိုင်းကြောင်း)	၆
၅။	လူထုပူးပေါင်းပါဝင်သော လူမှုဆန်းစစ်ခြင်းနှင့် အကဲဖြတ်ခြင်း လုပ်ငန်းစဉ် (PSA/PRA) အကျဉ်းချုပ်ဇယား	၈
၆။	ကျေးရွာဖွံ့ဖြိုးရေးအစီအစဉ်အတွက်အသုံးပြုခဲ့သော PRA tools တစ်ခုချင်းစီအတွက် သုံးသတ်ချက်များ	
	၁။ ကျေးရွာလူမှုရေးနှင့်အရင်းအမြစ်ပြမြေပုံ (Social Map)	၉
	၂။ ရာသီခွင်ပြပြကွဲဒီဇိုင်း (Seasonal Cleander)	၁၁
	၃။ ဥစ္စာနေကြွယ်ဝမှုပြဇယား (Wealth Ranking)	၁၃
	၄။ ကျား၊မ ပင့်ကူအိမ်သုံးသပ်ခြင်း (Cob Web)	၁၅
	၅။ အရင်းအမြစ်အသုံးချမှုပုံစံပြဇယား (Asset Mapping)	၁၇
	၆။ အဖွဲ့အစည်းချိတ်ဆက်မှုပြဇယား (Veen Diagram).....	၂၀
၇။	ကော်မတီဝင်များရွေးချယ်ခြင်း.....	၂၂
၈။	ကျေးရွာအချက်အလက်များ (PC 1)	၂၃
၉။	စီမံကိန်းစက်ဝန်းအချိန်ဇယား (PC 2)	၂၇
၁၀။	ကျေးရွာဖွံ့ဖြိုးရေးဦးစားပေးအစီအစဉ် (PC 3)	၂၈
၁၁။	အစည်းဝေးမှတ်တမ်းများ	၃၇
၁၂။	ကဏ္ဍအလိုက်ဦးစားပေးဖွံ့ဖြိုးရေးလုပ်ငန်းစဉ်များ	၃၉
၁၃။	ကျေးရွာဖွံ့ဖြိုးရေးအစီအစဉ် ဆောင်ရွက်မှုမှတ်တမ်း	၄၀

၁။ လိုင်းဘွဲ့မြို့နယ်အခြေပြမြေပုံ

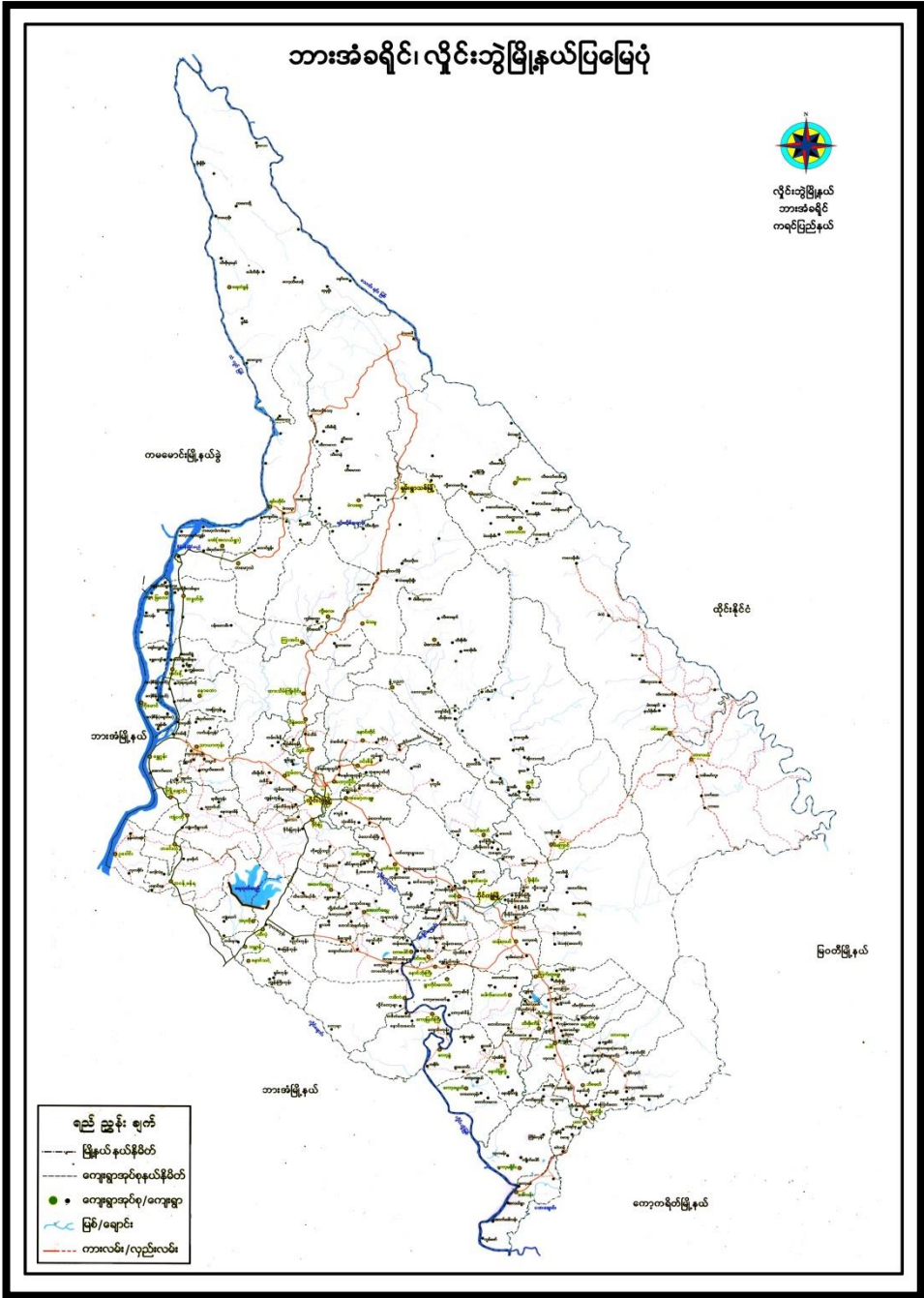

၂။ ကျေးရွာအုပ်စု မြေပုံ (တည်နေရာ)

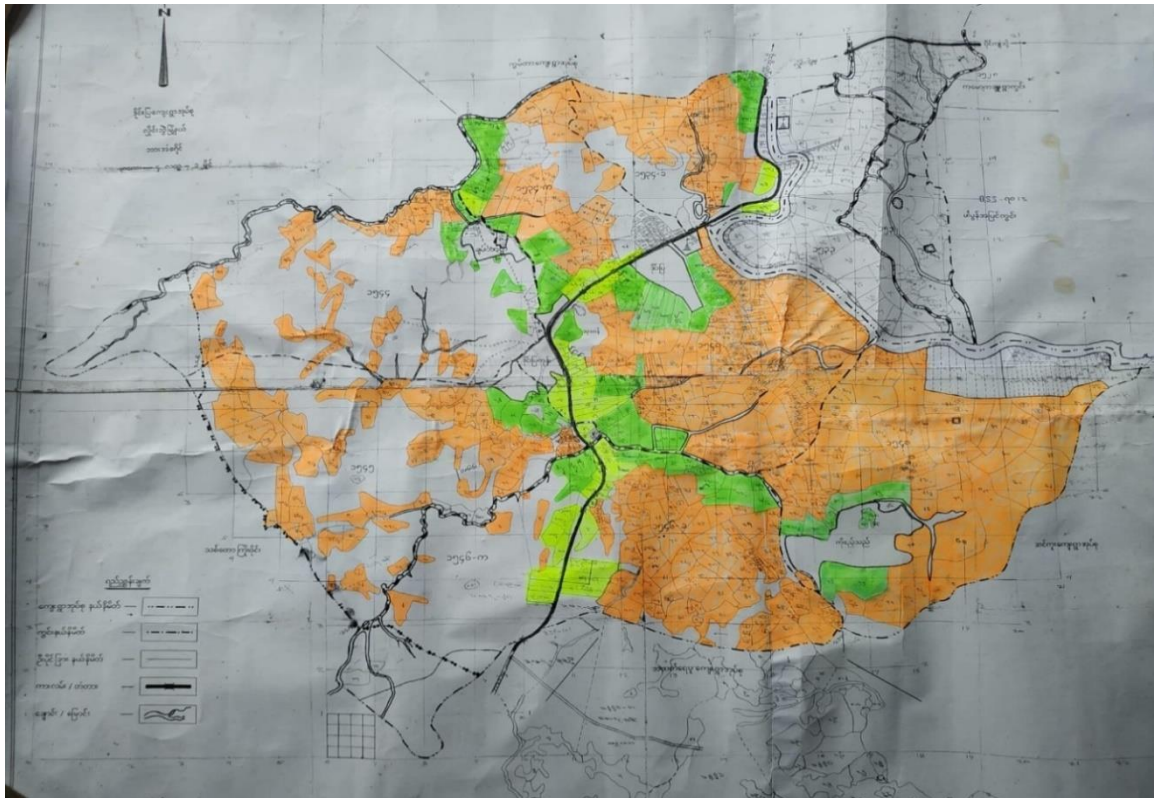

၃။ အုပ်စုတွင် ပါဝင်သော ကျေးရွာစာရင်း

၁။ ခိုင်းပြကျေးရွာ

၂။ ခိုင်းပြကုန်းကျေးရွာ

၃။ ကိုညော်သည်ကျေးရွာ

၄။ ချမ်းသာရွာ

၄။ ကျေးရွာအခြေခံအချက်အလက်များ (ကျေးရွာသမိုင်းကြောင်း)

ကိုဇွန်သည်ကျေးရွာသမိုင်း : စကြောင်း

ကိုဇွန်သည်ကျေးရွာသည်ကရင်ပြည်နယ် လျှိုင်တွဲမြို့နယ်၌လှိုင်ကြေးရွာအုပ်စုတွင်ပါဝင်ပြီးကျေးရွာ (၄)ရွာရှိသည်အနက်ကျေးရွာဝင်ရွာတစ်ရွာလည်းဖြစ်ပါသည်။ ကျေးရွာသည် <၁၈၃၈> ခုနှစ်တွင် စတင်တည်ထောင်ခဲ့ပြီးဇွန်သည်တောင်သူ လယ်သမားများလယ်ယာကွဲလျာကျောက်လုပ်ကိုင်ရာမှယခု <၂၀၁၈> ခုနှစ်တွင်နှစ်ပေါင်း <၁၈၀> ကျော်တည်ထောင်ခဲ့သောကျေးရွာတစ်ရွာလည်းဖြစ်ပါသည်။ ကျေးရွာသည် <၂၀၁၈> ခုနှစ်တွင် အိမ်ထောင်စုပေါင်း <၁၄၉> ခုနှင့် လူဦးရေကျား <၄၂၅> ဦး၊ မ <၄၂၈> ဦး၊ ကျားနှင့်မုချစ်ပေါင်း <၈၅၃> ဦးရှိပါသည်။ ကုန်းတလျှောက်တွင်အိမ်များတည်ဆောက်ထားပြီး ကုန်းတားပတ်ယာလည်တွင်လယ်ယာမြေများပိုင်းရုံထားကာ ဇွန်သည်တောင်သူလယ်သမားများလယ်ယာမြေကွဲလျာကျောက်လုပ်ကိုင်ရာမှလယ်ယာလုပ်ကိုင်ရာလယ်ကုတ်ရန် ကုန်းတစ်တွင်အိမ်များဖြင့်တည်ဆောက်ကြကာ ကိုဇွန်သည်ကျေးရွာဟုခေါ်ဝေါ်တည်ထောင်ခဲ့ကြပါသည်။

ကုန်းတစ်တွင်အိမ်များတည်ဆောက်ကြပြီးရွာယာလည်၏ကုန်းအလျှင်တွင်အင်းကြီးတစ်အင်းရှိပါသည်။ ကျေးရွာအနီးကားပတ်ဝန်းကျင်တွင်လယ်ယာမြေများဖြင့်ပိုင်းရုံထားပါသည်။ လယ်ယာမြေထဲတွင်ကုန်းလယ်နှင့်အနိမ့်လယ်နှစ်မျိုးခွဲထားထားပါသည်။ လယ်ယာမြေများပြားသောရွာတစ်ရွာဖြစ်သည်နှင့်အညီ ကျေးရွာသူကျေးရွာသားများသည်လယ်ယာစိုက်ပျိုးရေးလုပ်ငန်းကိုအဓိကထား၍လုပ်ကိုင်ဆောင်ရွက်အသက်မွေးဝမ်းကြောင်းပြုကြသည်။ လယ်ယာမြေမရှိသောရွာသူရွာသားအချို့သည်လည်းမိဘားခွဲအားဝတ်နေရေးမြေလည်ရေရရှိတစ်ဘက်ဆိုင်နှင့် ငံ့ခိုခွဲအားကျောက်လုပ်ကိုင်အသက်မွေးဝမ်းကြောင်းပြုကြပါသည်။

ကျေးရွာသည်လျှိုင်ဘွဲ့အားအိကတ္တရာကားသွားလမ်းမကြီးနှင့်ချင်းဆက်ထားပြီး ကတ္တရာကားလမ်း၏အဆွယ်ကပ်၌ <၂၀> မြေသားလမ်းအဝင်ဆင်ကျေးရွာအုပ်စုအောက်ပိန္နဲတောကျေးရွာလမ်းတလျှောက်လမ်းအရှည်ပေါင်း <၆၅၀၀> ပေနှင့်အောက်ပိန္နဲတောကျေးရွာမကျောက်ခင်လမ်းခွဲအရှည်ပေပေါင်း <၆၁၀၀> ပေရှည်လျားပြီး မြေသားလမ်းဖြင့်ပြုလုပ်ထားကာ အဓိကရွာတွင်းလမ်းလည်းအရှည်ပေပေါင်း <၄၉၀၀> ပေရှည်လျား၍ ချင်းဆက်လမ်းနှင့် ရွာတွင်းလမ်းအရှည်ပေပေါင်း <၁၉၅၀၀> ပေရှည်လျားပါသည်။

ကျေးရွာသည် <၂၀၁၈> ခုနှစ်တွင်အဓိကရွာတွင်းလမ်းတစ်လမ်းနှင့်

အခြားလမ်းခွဲ (၅) လမ်းရှိပါသည်။ အခြားလမ်းခွဲ (၅) လမ်းရှိသည့်အနက် (၁) လမ်း
မှာအရှည်ပေပေါင်း (၁၀၀၀) ပေ၊ (၂) လမ်းမှာအရှည်ပေပေါင်း (၁၁၀၀) ပေနှင့် (၃) လမ်း
မှာအရှည်ပေပေါင်း (၁၅၀၀) ပေ၊ (၄) လမ်းမှာအရှည်ပေပေါင်း (၁၃၀၀) ပေနှင့် (၅)
(၅) လမ်းမှာအရှည်ပေပေါင်း (၁၇၆၀) ပေရှည်လျက်ကောက်ပိတ်ထားကျေး
ရွာနှင့်ဆင်ကျေးရွာတို့ကြားလမ်းဖြင့် ချင်းဆက်ထားသောလမ်းလမ်း
ပါသည်။

ကျေးရွာသည်အစိုးရအခြေခံပညာမူလတန်းကျောင်းလည်းရှိပါသည်။
မူလတန်းအဆင့်ပညာသင်ကြားပြီးကြောက်တောကျောင်းသူကျောင်းသားများ
သည်အလယ်တန်းနှင့်အဆက်တန်းကိုမြို့ကြီးရွာကြီးတွင်သွားကြောက်၍ပညာသင်
ကြားနေရသည်။ ဆယ်တန်းအောင်သာကျောင်းသူကျောင်းသားများနှင့်တွဲ
ရအရာ/အရာမလည်းအနည်းငယ်ရှိပါသည်။ ကျေးရွာသည်ဗုဒ္ဓဘာသာက
ရင်လူမျိုးကိုသာအများစုနေထိုင်ကြပြီး ရွာတွင်းဘုန်းတော်ကြီးကျောင်းဝန်
ကျောင်းနှင့်ရွာကြီးအနီးကမ်းမဲ့တောလှည့်နန်းတော်ကြီးကျောင်းလည်းရှိပါသည်။

ကိုဗစ်သည့်ကျေးရွာသည် (၂၀၁၈) ခုနှစ်ဇွန်လ (၇) ရက်နေ့
တွင် ဦးတော်အစိုးရ၏ ဦးပြုချက်အရ ကရင်ပြည်နယ် လျှင်ဘွဲ့နယ်
လျှင်ခရိုင်၊ ဦးစီးမြို့၊ (ဦးထင်ကျော်) နှင့် ကျေးရွာအုပ်စုအုပ်ချုပ်ရေးမြို့၊
(ဦးစောအောင်) ဦးစောအောင်ရွာအုပ်စုမြို့ (ဦးစောစိန်သန်း) လက်ထက်ရွာ
သူရွာသားများနှင့်အတူခန့်လုံး နှစ်ခုဝက်ခွာအောင်ရွက်မြို့ကြောင်း လျှင်ခရိုင်
ဦးထင်ကျော်၊ ဦးစောအောင်ရွာတစ်ရွာဖြစ်ကြောင်း ကိုဗစ်သည့်ကျေးရွာအုပ်
စုအဖွဲ့ကြီးကြောင်းကိုပြုစုလေ့လာလိက်ရပါသည်။

မှတ်တမ်းတင်သူနမည် = ဦးအောင်စိန်သန်း

ရာထူး = ကျေးရွာအုပ်ချုပ်ရေးဦး

**၅။ လူထုပူးပေါင်းပါဝင်သော လူမှုဆန်းစစ်ခြင်းနှင့်အကျိုးပြုခြင်းလုပ်ငန်းစဉ်
အကျဉ်းချုပ်ဇယား။**

စဉ်	အသုံးပြုခဲ့သော PRA tool များ	ဦးတည်အုပ်စုများ	အစည်းအဝေး		အဓိကဆွေးနွေးချက်များ
			ကျား	မ	
၁	ကျေးရွာအရင်းအမြစ် ပြမြေပုံ (Social Map)	ရပ်မိရပ်ဖ၊ ကော်မတီဝင်များ၊ ကျေးကျေးရွာလူထုများအားလုံး	၁၀	၂၄	အခြေခံအဆောက်အအုံများ၊ လမ်းပန်းဆက်သွယ်ရေးအခြေအနေ၊ လယ်ယာမြေများ၊ ကျေးရွာရှိ သဘာဝအရင်းအမြစ်များ။
၂	ရာသီခွင်ပြ ပြက္ခဒိန် (Seasonal Calendar)	ကော်မတီဝင်များ၊ အမျိုးသား၊ အမျိုးသမီး၊ ဆင်းရဲနွမ်းပါးသူများ	၁၀	၂၁	စီးပွားရေး၊ ဝင်ငွေရရှိမှု၊ ဖွဲ့တော်ချိန်၊ ရာသီဥတု၊ ကျန်းမာရေးဆိုင်ရာ၊ ရေရရှိမှု။
၃	ဥစ္စာနေကြွယ်ဝမှုပြဇယား (Wealth Ranking)	အဆင်ပြေ၊ အလယ်အလတ်၊ အဆင်မပြေသော အုပ်စုများ	၁၀	၂၁	ကျေးရွာလူမှုစီးပွားရေးအခြေအနေကို ခွဲခြားသတ်မှတ်နိုင်ရေးအတွက် အခြေခံစံနှုန်းသတ်ရန် လူထုအားလုံး သဘောတူဆောင်ရွက်ခြင်း။
၄	ကျား၊မ ပင့်ကူအိမ်သုံးသပ် ခြခြင်း (Cob Web)	ကျေးရွာရှိ အမျိုးသားများနှင့် အမျိုးသမီးများ	၂၀	၂၄	အမျိုးသားနှင့် အမျိုးသမီး အခွင့်အရေးတန်းတူညီမျှမှု နှင့် မရရှိသည့် အကြောင်းအရင်းများကို ဖော်ထုတ်ခြင်း။
၅	အရင်းအမြစ် အသုံးချမှုပုံစံပြဇယား (Assesst Mapping)	ကျေးရွာလူထုအားလုံး	၈	၂၃	ကျေးရွာရှိ သဘာဝအရင်းအမြစ်များ နှင့် လူမှုဆိုင်ရာအရင်း အမြစ်များအား မည်သူက အသုံးပြုပြီး မည်သူက ထိန်းချုပ် ထားရှိခြင်း။
၆	အဖွဲ့အစည်း ချိတ်ဆက်မှုပြ ဇယား (Veen Diagram)	ကျေးရွာအုပ်ချုပ်ရေးအဖွဲ့၊ ကျေးရွားဖွံ့ဖြိုးရေးလုပ်ဆောင် နေသည့်အဖွဲ့၊ ကျေးရွာလူထု	၈	၂၃	ကျေးရွာအတွင်းရှိ အဖွဲ့အစည်းများနှင့် မည်သို့သောလုပ်ငန်း များအတွက် မည်သည့် အဖွဲ့အစည်းများနှင့် ချိတ်ဆက်လုပ်ကိုင်ဆောင်ရွက်မှုရှိခြင်း။
၇	ကျေးရွာအခြေခံ အချက်အလက် (PC 1)	ရပ်ကွက်မှူး၊ အတွင်းရေးမှူး၊ ကျေးရွာရွာလူထုများ၊ လူထုဗဟိုပြုစီမံကိန်း ဝန်ထမ်းများ	၂၈	၆၈	အိမ်ခြေ၊ လူဦးရေ၊ လူမျိုးဘာသာ စသော လူမျိုးဘာသာ အခြေခံအချက်အလက်များ ဖော်ထုတ်ခြင်း။
၈	အခက်အခဲများ၊ မျှော်မှန်း ချက်များ၊ ကျေးရွာဖွံ့ဖြိုးရေး ဦးစားပေးလုပ်ငန်း များ ဖော်ထုတ်ခြင်း	အမျိုးသား၊ အမျိုးသမီးနှင့် ကျေးရွာလူထုအားလုံး	၂၈	၆၈	ကျေးရွာတွင်း ရင်ဆိုင်နေရသော အခက်ခဲများ၊ ကျေးရွာလူ ထု၏မျှော်မှန်းချက်များ၊ ကျေးရွာအတွက် ဦးစားပေးလုပ်ငန်း များဖော်ထုတ်ခြင်း။

ပူဇော်ရေး နှင့် အရေးအကြပ်ပြုခြင်း

အွေးကောက်ပွဲ နှင့် ဆန်းစစ်ချက်

ကျေးဇူးတင်အပ်ချက် - နှိုင်းပြ အပ်ချက်
ကျေးဇူးတင်အပ်ချက် - ကိုဇော်သည်ကျေးဇူး

ဖြိုနှယ် - ဖိုင်းဆွဲ
ဇူ.စွဲ - ၂၇.၅.၂၀၁၇

- ဝယ်ယာနှင့် အင်းအိုင်များ ၊ သစ်တောများကို ဖြိုခိုက်ပြီး အသက်စွေးဝမ်းကျောင်း ပြုကြသည်။
- အရေးအကြပ်များမှာ အင်းအိုင် ၊ ရေတွင်းများ အများအပြားရှိသည်။ သစ်တောများအနည်းငယ်ရှိသည်။
- ဖွန်ခဲတော (၅) နှစ်အတွင်း သစ်တောဖြစ်သည်အရေးအကြပ်များ ပျော့နည်းလာသည်။
- သာသနာရေးဝန်ထမ်းများက ကိုကိုးကွယ်ကြပြီး ကရင်ပူဇော်များသာ နေထိုင်ကြသည်။
- ကျေးဇူးတင်အပ်ချက်များကို ပြောဆိုနေထိုင်သူ အနည်းငယ်သာရှိသည်။

ပါဝင်အွေးကောက်ပွဲ - က (10 / 1.6 (24)

၂။ရာသီခွင်ပြပုံကွဲဒီဇိုင်း(Seasonal Cleander)

နို.ခွဲ-27.5.2019
 ပါဝင်ဆွေးနွေးသူဦးရေ-၈(၇၀)၊မ(၂၇) “ရာသီခွင်ပြပုံကွဲဒီဇိုင်း” ကျေးဇူးအားမော်-ကိုရော်သည့်

အကြောင်းအရာ	ဇန်နဝါရီ	ဖေဖော်ဝါရီ	မတ်	ဧပြီ	မေ	ဇွန်	ဇူလိုင်	ဇူလိုင်	စက်တင်ဘာ	အောက်တိုဘာ	နိုဝင်ဘာ	ဒီဇင်ဘာ
စိုက်ပျိုးရေး												
ရာသီဥတု												
ပွဲတော်												
ဘောက်သုံးစေရန်												
အားလပ်ချိန်												
ဝင်ရောက်မှု												

ရာသီပွင့်မြေပြင် နှင့်

ဆွေးနွေးခြင်း နှင့် ဆန်းစစ်ချက်

ကျေးဇူးတင်အားတင် - ဦးမြတ်စွာ

ကျေးဇူးတင်အားတင် - ကိုဇော်၊ သည်ကျေးဇူး

ပြန်လည် - နိုဝင်ဘာ

နေ့စွဲ - ၂၇.၅.၂၀၁၇

- လယ်ယာလုပ်ငန်း အဓိက လုပ်ကိုင်သည်။
- သစ်တော (ဖြူ၊ တပျို၊ တပေါင်း) လများတွင် စစ်ဆေးမှုများ ပြုလုပ်သည်။ ။ သစ်တော
 တောင်များ၊ ကုန်းများ၊ နယ်များ၊ ဝါဆို၊ ဝါခေါင်၊ ကော်စလေး) တောင်များသည် သစ်တော စစ်ဆေးမှု
 များ ဆုံး ဖြစ်သည်။
- ရာသီဥတု မှာ ဝါခေါင်လတွင် ရေကြီးသည်။
- တောင်များ၊ ကုန်းများ၊ တပျို၊ တပေါင်း လများ သည် အားလပ်စာလများ ဖြစ်သည်။
- ဝါဆို၊ ဝါခေါင်၊ ကော်စလေး၊ အီတင်း ကျွတ်လများ သည် အောက်ဆုံး ရေစာများ ဆုံး
 ရှိသော လများ ဖြစ်သည်။

ပါဝင်ဆွေးနွေးမှု ဦးစေ - က (၁၀) ၊ မ (၂၇)

၃။ ဥစ္စာနေကြွယ်ဝမှုပြဇယား (Wealth Ranking)

ကျေးဇူး - ကိုညွန့်သည်
ကျေးဇူးအုပ်စု - ဒိုင်.ပြ

ဥစ္စာမန်ကြွယ်ဝမှုပြဇယား

နေ့စွဲ - 27.5.2019

အဆင့်	သတ်မှတ်ချက်	အိမ်ထောင်စု	ရာခိုင်နှုန်း
ပြေလည်စွာ အုပ်စု	ကား၊ လည်ယာဇာတ၊ သွပ်ဖို၊ သစ်အိမ်၊ လယ်အုပ်စိုက်၊ ကျွဲ၊ နွား၊ TV၊ ဆန်ကြိတ်စက်၊ ဆိုင်လယ်	၁၀	၇%
အယဉ်ကျေးစွာ အုပ်စု	ဆိုင်ကပ်၊ စက်ဘီး၊ လည်ယာဇာတ၊ သွပ်ဖို၊ သစ်အိမ်၊ ဝက်၊ ဖြတ်၊ TV၊ လိုင်းအပူပေးပုံစံ	၈၀	၅၅%
မပြေလည်စွာ စာအုပ်စု	မက်ဖိုးအိမ်၊ ဝါးအိမ်၊ နေ့စား၊ စက်ဘီး	၅၆	၃၈%
ခုခံပေါင်း		၁၄၆	၁၀၀%

စုစုပေါင်းပါဝင်အား - ၇၀ (၇၀)၊ ၂၁ (၂၁)

ဥက္ကဋ္ဌကြွယ်ဝမှုဆွေးနွေးချက်နှင့်ဆန်းစစ်ချက်

ကျေးရွာအုပ်စု - နိုင်ငံ့ပြည်ထောင်စု

ဦးနှစ် - နှစ်စဉ်

ကျေးရွာအမည် - ကိုဦးညိုညိုကျေးရွာ

နေ့စွဲ - ၂၇.၅.၂၀၁၇

- မြေလည်တောအုပ်စု ၆ % ဤသည်။
- မြေလည်တော အုပ်စု ၄၁% ဤသည်။
- ကျွန်းမာရေ၊ မကောင်းခြင်း ၊ အပူပိုအပူပိုအပူပို အပူပို အပူပို၊ နည်းပါးခြင်း ၊ မီး၊ ပန်း၊ ဆက်သွယ်ရေး၊ မကောင်းခြင်း ၊ ပညာရေး၊ အားနည်းခြင်း ။
- မီး၊ ပန်း၊ ဆက်သွယ်ရေး၊ ကောင်း၊ လျှင်စီးပွားရေး၊ လည်း အဆင်ပြေလာမည် ၊ ကျောင်းသူ / ကျောင်းသား ဗဟို ၊ လည်း သွား လာရန် အဆင်ပြေအောင် ပညာရေး တွင် လည်း တိုးတက်လာမည် ။
- ကျွန်းမာရေ၊ အတွက်ဆေး၊ ပေးအပ် ၊ ဤလျှင် သွား လာ စရိတ် သက်သာပြီး ဖြစ်ပြီး ကျေး၊ အဆင်ပြေလာမည် ။

ပူးပေါင်းပါဝင်သူဦးရေ - က (10) ၊ မ (27)

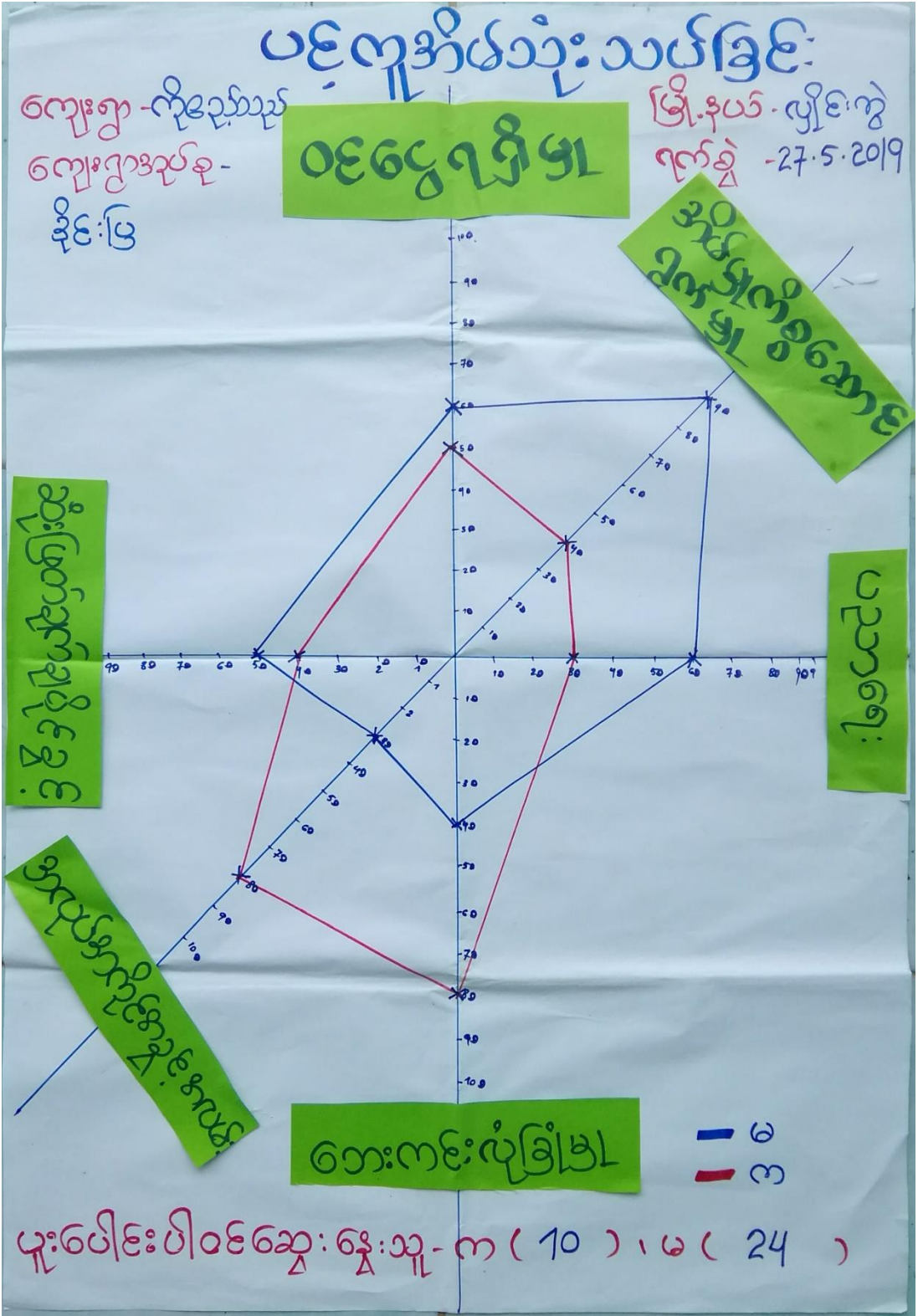

ပင်ကူအိမ်ဘုံ : ဘဝခြင်း

ဆွေးနွေးချက်နှင့် ဆန်းစစ်ချက်

ဇွန်လ - ဇွန်လ ၁၅

နေ့စွဲ - ၂၇.၅.၁၉

ကျေးဇူးတင်အပ်ချက် - နှိုင်းပြအပ်ချက်

ကျေးဇူးတင်အပ်ချက် - ကိုဇော်သိန်းကျေးဇူးတင်

- အမျိုးသား၊ အမျိုးသမီးများ၏ အခန်းကဏ္ဍနှင့် အခြေအနေအထား : ပင်ကူအိမ်ဘုံဘဝတွင် လုံခြုံမှု၊ အလုပ်အကိုင်အခွင့်အလမ်းများတွင် အားသာခြင်း၊ ပညာရေး၊ အိမ်မှုကိစ္စအောင်မြင်မှု၊ ဆုံးဖြတ်ချက်ချပိုင်ခွင့်၊ ဝင်ရောက်မှုရှိမှုတို့တွင် အမျိုးသမီးများအား ဘာမှမရှိဘဲ ဖြစ်သည်။
- ထိုသို့ ကွဲပြားခြင်းမှာ အမျိုးသားများက အမျိုးသမီးများကို ဦးစားပေးပြီး ဆုံးဖြတ်ချက်ချရာတွင် အရေးပေးကြောင်း တွေ့ရသည်။
- အမျိုးသားများ အလုပ်အကိုင်အခွင့်အလမ်းများအား ဘာမှမရှိဘဲ နှိုင်းပြခြင်းမှာ လုံခြုံရေးတွင် သွားရလာရ အဆင်ပြေစေရန်ကြောင့် ဖြစ်သည်။



ပါဝင်ဆွေးနွေးသူများ - က (၁၀) ၊ မ (၂၄)



၅။ အရင်းအမြစ်အသုံးချမှုနှင့် ပိုင်ဆိုင်မှုပုံစံပြဿနာ (Asset Mapping)

အကျင့်အပြစ်သုံးစွဲမှုမပြုရဟော:

ကျေးဇူး - လိုဗျာသော်
ကျေးဇူးအုပ်စု - ခိုင်ပြ

ရက်စွဲ - 27.5.19

ကောလိပ် ကွင်း	အင်းရိုင်	နတ်ဆင်
	တံတား	လမ်း
	ကျောင်း	သီချိုင်း
	ဆော်	ကျောင်း
	ထုတ်	ကုန်ကြီး
	ဖော	ကျောင်း

ပူးပေါင်းပါဝင်ဆွေးနွေးသူ - ၈ (၈) ၊ ၂၃ (23)

အရင်းအမြစ်ထိန်းချုပ်မှုပြဇယား

ကျေးရွာ - ကိုညောင်သည်
အုပ်စု - ဒိုင်းပြ

မြို့နယ် - လှိုင်ဘွဲ့
ရက်စွဲ - 27.5.2019



ကျေးဇူး
ခေတ်
ကားပုံ
ကုန်
အိုးကြီး
ကျောင်း
ထရပ်စ်
ဟ

အင်းစိုင်း	နတ်စင်
ဝံတာ	လမ်း
ကျောင်း	သင်္ချိုင်း

ပါဝင်ဆွေးနွေးသူ => က = 8
မ = 23

ကျေးဇူးတင်ပေးခြင်းဖြင့်အရပ်ရပ်

ကျေးဇူးတင်ပေးခြင်း - ကိုဗစ်ဗိုင်းနာ

အရင်းအမြစ်သုံးစွဲမှု / ထိန်းချုပ်မှု

ဆွေးနွေးဆန်းစစ်ချက်

ဒေါ်နယ်-လှိုင်စွယ်

၉.၅ - ၂၀၂၀.၁၉

• ဘေးလုံး ကွင်းကို အမျိုးသားများ သုံးစွဲကြသည်။

• ကျောင်း၊ ရေတွင်း၊ သန့်ကြေးကျောင်း၊ လမ်း၊ ထရပ်စပေကာ၊ သင်္ချိုင်း၊ အင်းစိုင်း၊ စေတီ၊ တံတား၊ နှင့် နတ်စဉ်များကို အမျိုးသမီးနှင့် အမျိုးသားများ သုံးစွဲကြသည်။

• ရေတွင်း၊ စေတီ၊ ဘေးလုံး ကွင်း၊ သန့်ကြေးကျောင်း နှင့် ထရပ်စပေကာ များကို အမျိုးသားများ သုံးစွဲကြသည်။

• အင်းစိုင်း၊ နတ်စဉ်၊ တံတား၊ လမ်း၊ ကျောင်း နှင့် သင်္ချိုင်း များကို အမျိုးသား၊ ရေ၊ အမျိုးသမီး ပါဝင် သုံးစွဲကြသည်။

ပါဝင်ဆွေးနွေးသူ ဦးစေ - က (၈ / ၁၆ / ၂၀)

၆။ အဖွဲ့အစည်းချိတ်ဆက်မှုပြဇယား (Veen Diagram)

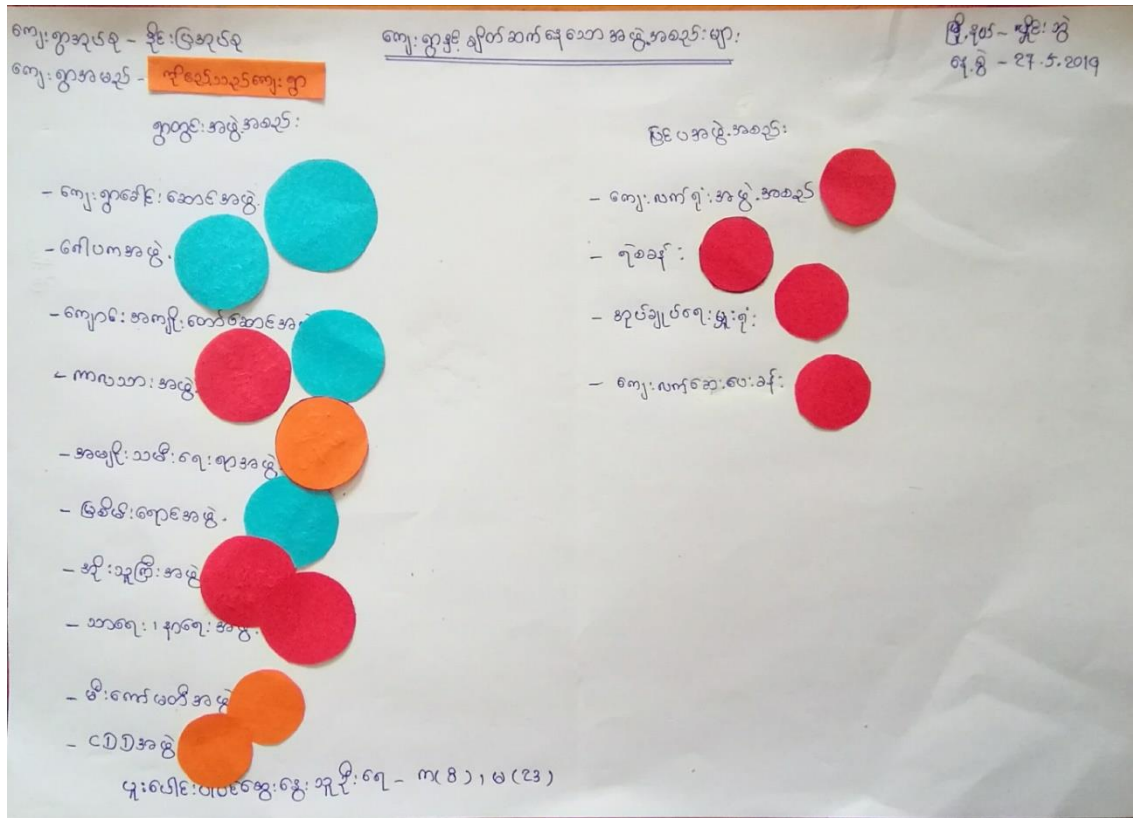

အဖွဲ့အစည်း: သိုက်ဆက်ရွာပြု မြေပုံ

အွေးချေးခြင်းနှင့် ဆန်းစစ်ခြင်း

ကျေးရွာအုပ်စု - ဒိုင်းပြအုပ်စု

မြို့နယ် - ဟိုင်းခွဲ

ကျေးရွာအမည် - ကိုဇော် သည်ကျေးရွာ

နေ့စွဲ - ၂၇.၅.၂၀၁၇

- ကျေးရွာတွင် ကျေးရွာခေါင်းဆောင် များ သည် ကျေးရွာအတွင်း အဖွဲ့အစည်းနှင့် ဖွဲ့စည်းတိုးတက်ရေး တွင် အဓိကဦးဆောင်သည်။
- ဂေါပကအဖွဲ့၊ ဘာရေးအဖွဲ့၊ နှိုင်းသင်္ကြံအဖွဲ့၊ ကာယဘေးအဖွဲ့၊ များမှာ ရွာအဖွဲ့အစည်း၊ နိုင်ရေးနှင့် ဘာသာရေးတို့တွင် အဓိကပါဝင်သည်။
- အမျိုးသမီးရေးရာအဖွဲ့၊ ဖြစ်ပေါ်ရေးနှင့် မီးကော်မတီအဖွဲ့များတွင် အမျိုးသားနှင့် အမျိုးသမီးများ ပူးပေါင်းပါဝင်ကာ ရွာအဖွဲ့ဝင်များ ဖြစ်လာရေးကို အဓိက ဆောင်ရွက်သည်။
- ကျေးရွာခေါင်းဆောင်များသည် အုပ်ချုပ်ရေး၊ နှိုင်းချိမ်း၊ ကျေးလက်စားဝတ်၊ အနား၊ ကျေးလက်စု၊ နှိုင်းချိမ်းများကို ဆက်ဆံပတ်ဆောင်ရွက်သည်။

ပူးပေါင်းပါဝင်အွေးချေးမှုစဉ် - က (၈) မ (၂၃)

၇။ ကျေးရွာစီမံခန့်ခွဲမှုအထောက်အထားပြုကော်မတီဝင်များစာရင်း

ကျေးရွာစီမံခန့်ခွဲမှုအဖွဲ့ဝင်များ			
စဉ်	အမည်	ရာထူး/တာဝန်	ဖုန်းနံပါတ်
၁။	ဦးစောဝင်းကျော်	စီ/ထောက်ခံရေး	၀၉၈၅၃၆၀၃၅၇၀
၂။	ဒေါ်ခင်စန်း	စီ/ထောက်ခံရေး	၀၉၇၇၀၁၉၅၄၂၇
၃။	ဦးဝင်းဗွား	ဝယ်ယူရေး	၀၉၄၅၀၄၉၃၃၃၃
၄။	ဒေါ်ခင်ဖြူ	ဝယ်ယူရေး	
၅။	ဦးမင်းကျော်ဝင်း	ဝယ်ယူရေး	
၆။	ဦးဖေစောဝင်း	လည်ပတ်ထိန်းသိမ်းရေး	
၇။	ဒေါ်ခင်ဖြူမူ	လည်ပတ်ထိန်းသိမ်းရေး	
၈။	ဒေါ်ခင်စန်းစော	လည်ပတ်ထိန်းသိမ်းရေး	
၉။	ဦးဖြူစန်း	စောင့်ကြည့်ကြီးကြပ်ရေး	
၁၀။	ဒေါ်ခင်စန်းဖြူ	စောင့်ကြည့်ကြီးကြပ်ရေး	
၁၁။	ဦးလှစော	စောင့်ကြည့်ကြီးကြပ်ရေး	
၁၂။	ဒေါ်ခင်စန်းစော	ကျေးရွာစာရင်းကိုင်	
၁၃။	ဦးစောဝင်းကျော်	စောင့်ရှောက်ရေး	
၁၄။	ဒေါ်ခင်စန်းစော	စောင့်ရှောက်ရေး	
၁၅။	ဦးစောဝင်း	ဝေဖန်အကြံပြုကော်မတီဝင်	
၁၆။	ဒေါ်ခင်စန်းစော	ဝေဖန်အကြံပြုကော်မတီဝင်	

၈။ ကျေးရွာအချက်အလက်များ(PC 1)

ပုံစံ - ၈ - ၁ ကျေးရွာအခြေခံအချက်အလက်များ (Form PC 1)

လမ်းညွှန်ချက်။ ကျေးရွာတစ်ရွာသို့ ပထမဆုံးမိတ်ဆက်ခရီးသွားရောက်သောအခါ လူထုစည်းရုံးရေးမှူးသည် ကျေးရွာခေါင်းဆောင်များအားကျေးရွာအချက်အလက်များကိုမေတ္တာရပ်ခံ၍တောင်းခံရသည်။ ဤအချက်အလက်များကိုစီမံကိန်းမိတ်ဆက်အစည်းဝေးမတိုင်မီတောင်းခံရမည်။ စီမံကိန်းမိတ်ဆက်အစည်းဝေးတွင် လူထုစည်းရုံးရေးမှူးသည် ဤအချက်အလက်များအား စစ်ဆေးပြီး မှန်ကန်အောင်ပြုလုပ်ရမည်။ ပြီးနောက်တွင် လူထုစည်းရုံးရေးမှူးမှ သတင်းအချက်အလက်ထံသို့ Tablets မှ တဆင့် ဖြည့်သွင်းရမည်။

ကျေးရွာခေါင်းဆောင် အမည် ဦး စောစိန်သန်း	ကျေးရွာခေါင်းဆောင်၏ ဖုန်းနံပါတ် ၀၇၂၅၅၈၄၈၀၃၅	လူထုစည်းရုံးရေးမှူး၏အမည် ဒေါ်ချောနုဇော်
ပြည်နယ်/ခရိုင်/အထွေထွေအကြီး ကရင်	မြို့နယ် လွိုင်ဘွဲ့	ကျေးရွာအုပ်စု ဒွါးပြ
		ကျေးရွာ ကိုစည် ၁၁၂

က၊ လူဦးရေ

လူမျိုးစု	အိမ်ထောင်စုအရေအတွက်	ကိုးကွယ်သည့်ဘာသာ	အိမ်ထောင်စုအရေအတွက်
လူမျိုးစု (၁) ဗမာ	၁၄၆	ဘာသာ(၁) ဗုဒ္ဓဘာသာ	၁၄၆
လူမျိုးစု (၂) -----		ဘာသာ(၂) -----	
လူမျိုးစု (၃) -----		ဘာသာ(၃) -----	
လူမျိုးစုရော -----		ဘာသာရော -----	
အခြား			
အရေအတွက်			
မသန်စွမ်းသူများ	၂၇		
သက်ကြီးရွယ်အိုများ (၆၅ နှစ် နှင့် အထက်)	၈၆		
စစ်ဘေးရှောင်	-		

	အမျိုးသား(အရေအတွက်)	အမျိုးသမီး(အရေအတွက်)	စုစုပေါင်းအရေအတွက်
လူဦးရေ	510	540	1050
လူမျိုးစု (၁)- ဗိုလ်ကျင်	510	540	1050
လူမျိုးစု (၂)-----			
လူမျိုးစု (၃)-----			
အခြား			
အိမ်ထောင်ဦးစီး	111	35	746

(ခ)အခြေခံအဆောက်အအုံ အသုံးအဆောင်များ

စာသင်ကျောင်း	အမှတ် ခြံပိ	ကျန်းမာရေး	အမှတ် ခြံပိ	ဘာသာရေးအဆောက် အအုံများ	အမှတ် ခြံပိ
အထက်တန်းကျောင်း	<input type="checkbox"/>	ဆေးရုံ	<input type="checkbox"/>	စေတီ	<input checked="" type="checkbox"/>
အလယ်တန်းကျောင်း	<input type="checkbox"/>	ကျန်းမာရေးဌာန	<input type="checkbox"/>	ဘုန်းကြီးကျောင်း	<input checked="" type="checkbox"/>
မူလတန်းကျောင်း	<input checked="" type="checkbox"/>	ကျန်းမာရေးဌာနခွဲ	<input type="checkbox"/>	ဟိန္ဒူဘုရားကျောင်း	<input type="checkbox"/>
ပုဂံကျောင်း	<input type="checkbox"/>	ဆေးပေးခန်း	<input type="checkbox"/>	ခရစ်ယာန်ကျောင်း	<input type="checkbox"/>
အခြား	<input type="checkbox"/>	အခြား	<input type="checkbox"/>	ဗလီ	<input type="checkbox"/>
				အခြား	<input type="checkbox"/>
မှတ်ချက်		မှတ်ချက်		မှတ်ချက်	

(ဂ) ကျွမ်းကျင်သူများမှတ်တမ်း (ကျေးရွာတွင်နေထိုင်သော သို့မဟုတ် တခြားရွာမှလာရောက်သောကျွမ်းကျင်သူများ)

(၁) စာသင်ကျောင်း			(၂) ကျန်းမာရေး			(၃) လက်မှုပညာနှင့်	
	ရွာတွင်နေထိုင်သူ	အခြားရွာမှလာသူ		ရွာတွင်နေထိုင်သူ	အခြားရွာမှလာသူ		ရွာတွင်နေထိုင်သူ
ပုလဲတန်းပြဆရာ/မ	<input checked="" type="checkbox"/>	<input checked="" type="checkbox"/>	ဆရာဝန်	<input type="checkbox"/>	<input type="checkbox"/>	လက်သမား	<input checked="" type="checkbox"/>
အထက်တန်းပြဆရာ/မ	<input type="checkbox"/>	<input type="checkbox"/>	လက်ထောက်ကျန်းမာရေးမှူး	<input type="checkbox"/>	<input type="checkbox"/>	ပန်းရံ	<input checked="" type="checkbox"/>
အလယ်တန်းပြဆရာ/မ	<input type="checkbox"/>	<input type="checkbox"/>	အမျိုးသမီးကျန်းမာရေးဆရာမ	<input type="checkbox"/>	<input type="checkbox"/>	လျှပ်စစ်ကျွမ်းကျင်ပီးသမား	<input checked="" type="checkbox"/>
မူကြိုဆရာ/မ	<input type="checkbox"/>	<input type="checkbox"/>	သားဖွားဆရာမ	<input type="checkbox"/>	<input type="checkbox"/>	ရေပိုက်သွယ်သူ	<input checked="" type="checkbox"/>
အခြား	<input type="checkbox"/>	<input type="checkbox"/>	ပြည်သူ့ကျန်းမာရေးလုပ်သား	<input type="checkbox"/>	<input type="checkbox"/>	စက်ပြင်ဆရာ	<input type="checkbox"/>
မှတ်ချက်			မှတ်ချက်			မှတ်ချက်	

(ဃ) ကျေးရွာသို့ ရောက်ရှိနိုင်သည့်လမ်းအခြေအနေ / ကျေးရွာတစ်ရွာသည် ၎င်း၏ကျေးရွာအုပ်စုနှင့် ဆက်သွယ်ထားသောလမ်းအခြေအနေ (အောက်ဖိုက်ကိုဖိုင်းပါ)

ကျောက်ကြမ်းလမ်း: ကတ္တရာလမ်း ကွန်ကရစ်လမ်း: မော်တော်ဆိုင်ကယ်လမ်း:
 ကျောက်ခင်းလမ်း: မြေသားလမ်း လူသွားလမ်း: အခြား: _____

(င) ကျေးရွာဖွံ့ဖြိုးမှုစီမံချက်

ပိုင်းပါ

(၁) လူထုဗဟိုပြုစီမံကိန်းမစတင်မီ ဤကျေးရွာတွင်ကျေးရွာဖွံ့ဖြိုးမှု စီမံချက်ရှိခဲ့ပါသလား? ရှိပါသည်/မရှိပါ/မသိပါ

(၂) ရှိခဲ့ပါလျှင် ဤစီမံချက်ကို မည်သည့် ခုနှစ်တွင်ပြင်ဆင်ခဲ့ပါသနည်း? နှစ် ၂၀၁၃- / မသိပါ

(၃) ဤစီမံချက်ကို မြို့နယ်မှအတည်ပြုခဲ့ပါသလား? ပြုခဲ့ပါသည်/မပြုခဲ့ပါ / မသိပါ

(၁) ခရီးအကွာအဝေး

(၁) ဤကျေးရွာ၏ပဟိုမှ၎င်းကျေးရွာအုပ်စု၏ပဟိုအထိခရီးပိုင်မည်မျှကွာဝေးသနည်း? ~~ပိုင် ၇ မိုင်~~ ^{၅၉ ကျော်} မိုင်

(၂) ဤကျေးရွာမှ ၎င်းကျေးရွာအုပ်စုပဟိုအထိသွားလာရာတွင်ကြုံမြင့်သည့်အချိန်။

ခြောက်သွေ့ရာသီတွင်ကြာချိန် ~~၄၅ မိနစ်~~ ^{၁ နာရီ} ထော်လာဂျီ/မော်တော်ဆိုင်ကယ်/ခြေလျင်/လား/မော်တော်ဘုတ်/
အခြား -----

မိုးရာသီတွင်ကြာချိန် ~~၁ နာရီ~~ ^{၁ နာရီ} ထော်လာဂျီ/မော်တော်ဆိုင်ကယ်/ခြေလျင်/လား/မော်တော်ဘုတ်/
အခြား -----

(ဆ) ပတ်ဝန်းကျင်ဆိုင်ရာသဘာဝဘေးအန္တရာယ်

ဤကျေးရွာတွင်ရေကြီးခြင်းကဲ့သို့ သဘာဝဘေးအန္တရာယ်ကျရောက်ဖူးခြင်း ရှိပါသလား။

မရှိပါ ရှိပါသည် ရှိလျှင်ဖော်ပြပါ ~~၂၀၁၇-၂၀၁၅-၂၀၁၆~~

(ဇ) ကျေးရွာတွင် ဖွဲ့စည်းထားသော အဖွဲ့အစည်းများ

လူထုပဟိုပြုစီမံကိန်းမတိုင်မီ ဤကျေးရွာတွင် ကျေးရွာဖွံ့ဖြိုးရေးအတွက် အစိုးရ(သို့)ရွာသားများကိုယ်တိုင်(သို့) စီမံကိန်းတစ်ခုခု ဖွဲ့စည်းထားသည့် အဖွဲ့အစည်းများရှိပါသလား။

(၁) ~~မြန်မာ့အလင်းတိုက်~~

(၂) ~~အစိုးရအဖွဲ့~~ ^{အမျိုးသမီးလေးရပ်}

(ဈ) အထွေထွေအုပ်ချုပ်ရေး ဦးစီးဌာန (GAD) မှ မှတ်တမ်းတင်ထားခြင်း

ဤကျေးရွာသည် အထွေထွေအုပ်ချုပ်ရေး ဦးစီးဌာန (GAD) မှ မှတ်တမ်းတင်ထားမှု ရှိပါသလား။

မရှိပါ ရှိပါသည်

ကျေးရွာခေါင်းဆောင်

အမည် ဦးအောင်စိန်

လက်မှတ် [Signature] နေ့စွဲ ၂၀၁၅.၁၀.၁၅

လူထုစည်းရုံးရေးမှူး

အမည် ဒေါ်ခင်စု

လက်မှတ် [Signature] နေ့စွဲ ၂၀၁၅.၁၀.၁၅

၈။ စီမံကိန်းစက်ဝန်းအချိန်ဇယား(PC 2)

ပုံစံ - ၈-၂ - စီမံကိန်းစက်ဝန်းအချိန်ဇယား (PC 2)

လမ်းညွှန်ချက်၊ သတ်မှတ်ရာလူထုစည်းရုံးရေးမှူး၊ လက်ထောက်နည်းပညာမှူးများမှ စီမံကိန်းစက်ဝန်းအဆင့်တစ်ခုစီဖြစ်စေရန် ကျေးရွာနှင့် ကျေးရွာအုပ်စုအတွက် ညွှန်ကြားမှုဦးစီးဌာနမှ ဖြည့်သွင်းရမည်။							
စည်းရုံးရေးမှူး/လက်ထောက်နည်းပညာရေးမှူးပန်ထမ်း အမည် - ဒုန်းဇေယျာ ချစ်ဇော်							
နေ့စွဲ 11. 6. 2020 ✓		စက်ဝန်းအားအမှတ်ဖြစ်ပါ <input type="checkbox"/> စက်ဝန်း(၁) <input type="checkbox"/> စက်ဝန်း(၂) <input checked="" type="checkbox"/> စက်ဝန်း(၃) <input type="checkbox"/> စက်ဝန်း(၄)					
ပြည်နယ်/ခရိုင်	မြို့နယ်	ကျေးရွာအုပ်စု	ကျေးရွာ	ကျေးရွာ			
ကရင်	လှိုင်ဘွဲ့	ဒွိုင်မြ	ကျေးရွာ	ကျေးရွာ			

စီမံကိန်းအောင်မြင်မှုအဆင့်များ	နေ့စွဲ		အစည်းအဝေးတွင် တက်ရောက်သူအရေအတွက်					
	စတင်သည့်နေ့	ပြီးဆုံးသည့်နေ့	အမျိုးသား	အမျိုးသမီး	အိမ်ထောင်စု	လူမျိုးစုတက်ရောက်သူ အရေအတွက် နှင့် လူမျိုးစုအမည်	အိမ်ထောင်စုပေါင်း	အိမ်ထောင်စု
၁။ ကျေးရွာစီမံကိန်း မိတ်ဆက်အစည်းအဝေး	11.6.2020	11.6.2020	59	53	112	112 မိုးကရင်	146	76.71%
၂။ ကျေးရွာဖွံ့ဖြိုးရေး စီမံချက်ရေးဆွဲခြင်း အစည်းအဝေး	11.6.2020	11.6.2020	59	53	112	112 မိုးကရင်	146	76.71%
၃။ ကျေးရွာအုပ်စု လုပ်ငန်းစဉ်မြတ်ချက်ချသည့်အစည်းအဝေး	19.6.2020	19.6.2020	16	9	25	25 မိုးကရင်	146	
၄။ မြို့နယ်အဆင့်စီမံကိန်းရေးဆွဲရေးနှင့် အကောင်အထည်ဖော်ရေးကော်မတီ၏ စီမံကိန်း သုံးသပ်မှုအစည်းအဝေး	29.7.2020	29.7.2020	မလို	မလို	မလို	မလို		

၉။ ကျေးရွာဖွံ့ဖြိုးရေးဦးစားပေးအစီအစဉ် (PC 3)

ပုံစံ - ၈ - ၃ ကျေးရွာဖွံ့ဖြိုးရေး ဦးစားပေးအစီအစဉ် (Form PC 3)

လမ်းညွှန်ချက် အဆင့်(၃) ကျေးရွာမှော်မှန်းချက်အစည်းအဝေး ပြီးဆုံးသောအခါ ကျေးရွာစီမံကိန်း အထောက်အကူပြု ကော်မတီသည် လူထုစည်းရုံးရေးပူးအကူအညီဖြင့် ဤပုံစံကိုပြည့်စုံအောင် ဖြည့်သွင်းရမည်။

လူထုစည်းရုံးရေးပူး/ဝန်ထမ်း အမည်	နန့်-မိုးမိုးကြည်		
နေ့စွဲ	၁၂-၆-၂၀၁၈	စက်ဝန်းအား အမှတ်ခြစ်ပါ (✓) မှ စက်ဝန်း(၁)	
		<input type="checkbox"/> စက်ဝန်း(၂) <input type="checkbox"/> စက်ဝန်း(၃) <input type="checkbox"/> စက်ဝန်း(၄)	
ပြည်နယ်/တိုင်း	ကရင်	မြို့နယ်/ပျဉ်းဘွဲ့	ကျေးရွာအုပ်စု ဦး/ပ
			ကျေးရွာ ကိုဇော်-၁၁၂၁

က။ အခက်အခဲအတားအဆီးများအားဆွေးနွေးခြင်း - ယခုလက်ရှိအခြေအနေတွင် ဤကျေးရွာဖွံ့ဖြိုးတိုးတက်ရေးအတွက် အဓိက အခက်အခဲအတားအဆီးများသည် မည်သည့်များဖြစ်ပါသနည်း။ (အမျိုးသား/သမီး အနည်းဆုံးအခက်အခဲ ၅ ခုစီဖော်ပြပါ)

အမျိုးသား အဖွဲ့မှ တင်ပြသောအခက်အခဲအတားအဆီးများ	အမျိုးသမီး အဖွဲ့မှတင်ပြသောအခက်အခဲအတားအဆီးများ
၁ ကျောက်ကြွေ၊ လမ်းပျက်စီးသော ကျောင်းသို့ကျောင်းသားများစွားလာရခက်ခဲခြင်း (ရွေးချီးအား)	၁ လမ်းမကောင်းချိ ကမ်းများ ကျောင်းသွားလာရခက်ခဲခြင်း ကိုဇော်-၁၁၂၁ နှင့် မိုင်း ပါဝါကျွန်းလမ်း)
၂ စာသင်ကျောင်း ကျွန်ုပ်တို့ကျောင်းသားများ စာသင်ရခက်ခဲခြင်း	၂ မူကြိုကျောင်းမရှိချိန်ကစား သူငယ်များ နာခြေခံမရှိသည့်အတွက် ဉာဏ် ၇၂၁ ဖွံ့ဖြိုးမှု နည်းခြင်း
၃ ဆေးဝေးခန့် မရှိသည့် စတုဂံ ဖြိုစီး ဖြိုစီး သွားစေ လာရခက်ခဲခြင်း နှင့် အကွန်စက်များခြင်း	၃ ကျောင်းနာကျိနာယိုယာဉ်မရှိချိန်ကျောင်းသား/သူများ ကျောင်းသွားလာရခက်ခဲခြင်း
၄ ကိုဇော်-၁၁၂၁ နှင့် ဆေးဝေးလမ်း ဆက်သွယ်သော လမ်းသည် မြေယာပျက်စီးသောကြောင့် ကိုဇော်-၁၁၂၁ စာသင်ကျောင်းသားများ စွားလာရခက်ခဲခြင်း	၄ စာသင်ကျောင်းနာကျိနာယို နည်းပါးခြင်း ကျောင်းရွာသူရွာသားများ နာယိုဝေငွေမရှိခြင်း
၅ ကိုဇော်-၁၁၂၁ စာသင်ကျောင်းလမ်း မြေယာပျက်စီးသောကြောင့် ကျောင်းသားများ စွားလာရခက်ခဲခြင်း	၅ ရွာတွင်းလမ်းမကောင်းချိန်ကျောင်းသားများ သွားလာရခက်ခဲခြင်း
၆ ကျောင်းသို့ ကျောင်းသားများ စားရန်သောလမ်းကွင်း ရေကန်ကြမ်းခြင်း	၆ ဆေးခန်းမရှိချိန် မီးဖွားချိန် နာမကျန် ချိန် သွားလာရခက်ခဲခြင်း
၇	၇ ရွာသူရွာသားများ ဝါယာရိတ်သိမ်း ချိန်တွင် ခြေဖွေးများ သောကြောင့် နာကျင်စေရခြင်း
၈	၈ ကျောင်းကျွန်းရှိ ကျောင်းသို့ ကျောင်းသားများ စာသင်ရခက်ခဲခြင်း
၉	၉
၁၀	၁၀

၈။ လူထုစီမံကိန်း၏ လာမည့် (၄) နှစ်အတွက် အကျုံးဝင်သော ဦးစားပေး ဖွံ့ဖြိုးတိုးတက်မှု လုပ်ငန်း အစီအစဉ်များအားဖော်ပြပါ။

အဆင့်	ကျေးရွာအတွက် ဦးစားပေး ဖွံ့ဖြိုးတိုးတက်မှု လုပ်ငန်းစဉ်များ	အဆိုပြုသူ (အမျိုးသားများ/ အမျိုးသမီးများ/ အမျိုးသား+ အမျိုးသမီး)	ခန့်မှန်းကုန်ကျ ဝရိတ်	အကျိုးခံစားခွင့်ရှိသူ ခန့်မှန်းခြေ အရေအတွက်
၁	လှိုင်သာယာ ၁၁ နှင့် မြိုင် (၂၀) ကို ကွန်ကရစ်လမ်း ခင်းကျင့် (၂-၄) မိုင်	က+မ	၇၇၄၄ သိန်း	၈၆၃
၂	ရွာတွင်း ကွန်ကရစ်လမ်း ခင်းကျင့် (၄၇၀၀) ပေ	က	၇၇၇ သိန်း	၈၆၃
၃	ပေ (၂၅ x ၁၅) ဆေးခန်း တည်ဆောက်မှု	က+မ	၇၅ သိန်း	၈၆၃
၄	ကျောင်းဆောင် သစ်တိုင်ဆောင် တည်ဆောက်ပေးမှု ပေ (၆၀ x ၃၀)	က+မ	၃၆၀ သိန်း	၈၆၃
၅	ကျေးရွာတွင် ဆေးကုရေး ဘဏ်ဆောက် (၃ နှစ်) မှစ၍ ကွန်ကရစ်လမ်း	က+မ		၈၆၃
၆	ရွာတွင်း ကျောင်းလမ်း ခင်းကျင့် ပေ (၁၀၀၀)	က		၈၆၃
၇	မူလကျောင်းဆောက် ၇ နှစ်	မ		၈၆၃
၈	ဘေးလုံကွင်း ကို မြေပို့မှု	က		၈၆၃
၉	ကျောင်းခြံ ခင်းကျင့် ပေးမှု အကူအညီ ပေးမှု	မ		၈၆၃
၁၀	ဝန်ထမ်း နှိပ်စားဆောက် ပေးမှု	မ		၈၆၃

ပုံစံ - ၈-၃ ကျေးရွာဖွံ့ဖြိုးရေး ဦးစားပေးအပ်အမည် (Form PC 3)

လယ်ယာနှင့်ရွက်၊ အဆင့်(၃)ကျေးရွာမှော်မှန်းချက်အစည်းအဝေးပြီးဆုံးသောအခါ ကျေးရွာစီမံကိန်း အထောက်အကူပြု ကော်မတီသည် လူထုစည်းရုံးရေးမှူးအကူအညီဖြင့် ဤပုံစံကိုပြည့်စုံအောင် ဖြည့်သွင်းရမည်။				
လူထုစည်းရုံးရေးမှူး/ဝန်ထမ်း အမည် နန်းချောစု ကြည်				
နေ့စွဲ	11.6.2020	စက်ဝန်းအား အမှတ်ခြစ်ပါ (✓) <input checked="" type="checkbox"/>	စက်ဝန်း(၁) <input type="checkbox"/>	စက်ဝန်း(၂) <input type="checkbox"/>
ပြည်နယ်/ခရိုင်	ကရင်	မြို့နယ်	လှိုင်ကွ	ကျေးရွာအုပ်စု ဒိုင်းပြ ကျေးရွာ ကိုဇွန်, ၁၁၁၅

၀။ အခက်အခဲအတားအဆီးများအားဆွေးနွေးခြင်း - ယခုလက်ရှိအခြေအနေတွင်ဤကျေးရွာဖွံ့ဖြိုးတိုးတက်ရေးအတွက် အဓိကအခက်အခဲအတားအဆီးများသည် မည်သည့်များဖြစ်ပါသနည်း။ (အမျိုးသား/သမီး အနည်းဆုံးအခက်အခဲ ၅ ခုစီဖော်ပြပါ)

အုပ်စုဖွဲ့ဆွေးနွေးမှုများမှ တင်ပြသောအခက်အခဲအတားအဆီးများ	
ရွာတွင်းလမ်းမကောင်း၊ ရောဂါကြောင့် သွားလာရခက်ခဲခြင်း။	<input type="checkbox"/> ကျား <input checked="" type="checkbox"/> မကျား + မ
ရောဂါကာကွယ်ကုသမှုနည်း၊ ပညာ မရှိစောကြောင့် ရွာသူရွာသားများကျန်းမာရေးအတွက်ခက်ခဲခြင်း။	<input type="checkbox"/> ကျား <input checked="" type="checkbox"/> မကျား + မ
ဆေးဝါးခန်းမရှိစောကြောင့်ကျန်းမာရေးအတွက်ခက်ခဲခြင်း။	<input type="checkbox"/> ကျား <input checked="" type="checkbox"/> မကျား + မ
မျက်နှာကျောင်းမရှိစောကြောင့် ခုနှစ် မြေစိုက်အတွင်း ဂြိုဟ်ပေးများ ဝါးဖွံ့ဖြိုးတိုးတက်မှုအားနည်းခြင်း။	<input type="checkbox"/> ကျား <input checked="" type="checkbox"/> မကျား + မ
အလုပ်အကိုင်အခွင့်အလမ်းနည်းပါးခြင်းကြောင့် ရွာသူရွာသားများအဖို့ဝင်ငွေမရှိခြင်း။	<input type="checkbox"/> ကျား <input checked="" type="checkbox"/> မကျား + မ

၁။ မှော်မှန်းခြင်း- နောင်လာမည့် (၅)နှစ် အတွင်း ကျေးရွာဖွံ့ဖြိုးရေး မှော်မှန်းလျာထားချက်များအား တင်ပြပါ။

အုပ်စုဖွဲ့ဆွေးနွေးမှုများမှ တင်ပြသောအခက်အခဲအတားအဆီးများ	
လမ်းပန်းဆက်သွယ်ရေးကောင်းမွန်လာစေရန်။	<input type="checkbox"/> ကျား <input checked="" type="checkbox"/> မကျား + မ
ဆေးဝါးကုသမှုပို့ဆိုက်ရောက်အောင်ပြုစေရန်။	<input type="checkbox"/> ကျား <input checked="" type="checkbox"/> မကျား + မ
ပညာရေးပို့ဆိုက်တက်လာစေရန်။	<input type="checkbox"/> ကျား <input checked="" type="checkbox"/> မကျား + မ
အလုပ်အကိုင်အခွင့်အလမ်းများ ဂြိုဟ်လာစေရန်။	<input type="checkbox"/> ကျား <input checked="" type="checkbox"/> မကျား + မ
ကမ္ဘာ့များ စာတတ် ဖြောက် မှုဖြင့် မားလာစေရန်။	<input type="checkbox"/> ကျား <input checked="" type="checkbox"/> မကျား + မ
ခိုက်ပျိုးရေးအတွက် တိုးတက်မှုများ ပို့ဆိုက်ရန်။	<input type="checkbox"/> ကျား <input checked="" type="checkbox"/> မကျား + မ

(က) အခက်အခဲအတားအဆီးများအားဆွေးနွေးခြင်း -

ကျောင်းကားမရှိသောကြောင့်ကလေးများကျောင်းဆွဲရာတွင်ခက်ခဲခြင်း။	က+မ
ကျောင်းကျန်းကျန်းကျောင်းဆွဲကျောင်းဆွဲများစာဖတ်ရခက်ခဲခြင်း။	က+မ
ဤတွင်းတွင်ကျန်းမာရေးဆရာမမရှိသောကြောင့်တစ်ခြားစွာဆွဲဆွဲကျောင်းဆွဲကြောင့်ခက်ခဲခြင်း။	က+မ
ဤတွင်းသင်္ချာတွင်မီးသတ်စက်မရှိသောကြောင့်မီးရှုတ်ရာတွင်ခက်ခဲခြင်း။	က+မ
လယ်ယာသုံးစက်ကိရိယာအပြည့်အစုံမရှိသောကြောင့်လယ်ယာအတွက်ခက်ခဲခြင်း။	က

၈။ လူထုစီမံကိန်း၏ လာမည့် (၄) နှစ်အတွက် အကျုံးမဝင်သော ဦးစားပေး ဖွံ့ဖြိုးတိုးတက်မှု လုပ်ငန်း အစီအစဉ်များအားဖော်ပြပါ။

ဦးစားပေး အဆင့် သတ်မှတ်ချက်	ကျေးရွာအတွက် ဦးစားပေး ဖွံ့ဖြိုးတိုးတက်မှု လုပ်ငန်းစဉ်များ	အဆိုပြုသူ (အမျိုးသားများ/ အမျိုးသမီးများ/ အမျိုးသား + အမျိုးသမီး)	အခန်းကဏ္ဍ	ခန့်မှန်း ကုန်ကျ စရိတ်	အကျိုးခံစားခွင့်ရှိသူခန့်မှန်းခြေအရေအတွက်		
					ကျား	မ	ပေါင်း
၁	ရွာတွင်း ကွန်ကရစ် လမ်း ဆေးခြင်း။	အမျိုးသား + အမျိုးသမီး	လမ်းပန်းဆက်သွယ်ရေး	166000000	507	543	1050
၂	မို့ 10 ကျင်း လမ်း ကွန်ကရစ် လမ်း ဆေးခြင်း။	အမျိုးသား + အမျိုးသမီး	လမ်းပန်းဆက်သွယ်ရေး	160000000	507	543	1050
၃	ပို့ချင်း ဆက်လမ်း ကွန်ကရစ် လမ်း ဆေးခြင်း။	အမျိုးသား + အမျိုးသမီး	လမ်းပန်းဆက်သွယ်ရေး	100000000	507	543	1050
၄	စားပေးခန်း တည်ဆောက်ခြင်း။	အမျိုးသမီး	ကျန်းမာရေး	108000000	507	543	1050
၅							

၉။ လူထုစီမံကိန်း၏ လာမည့် (၄) နှစ်အတွက် အကျုံးမဝင်သော ဦးစားပေး ဖွံ့ဖြိုးတိုးတက်မှု လုပ်ငန်း အစီအစဉ်များအားဖော်ပြပါ။

အဆင့်	ကျေးရွာအတွက် ဦးစားပေး ဖွံ့ဖြိုးတိုးတက်မှု လုပ်ငန်းစဉ်များ	အဆိုပြုသူ (အမျိုးသားများ/ အမျိုးသမီးများ/ အမျိုးသား + အမျိုးသမီး)	အခန်းကဏ္ဍ
၁	၁. ကျောင်း ငြိမ်းယာ ဘုရား ရေးလုပ် ငန်း အကောင်အထည်ဖော် ရန်။	အမျိုးသား + အမျိုးသမီး	ပညာရေး
၂	၂. ကျန်းမာရေး ဆရာမ နှစ်ဦး ခန့်ထား ခြင်း ရေးလုပ် ငန်း အကောင်အထည် ဖော် ရန်။	အမျိုးသား + အမျိုးသမီး	ကျန်းမာရေး
၃	၃. လပွတ် ဟာ ဘုရား ဆက် ကို ဟာ ဈာန် ရေးလုပ် ငန်း အကောင်အထည် ဖော် ရန်။	အမျိုးသား	နိုက်ပျိုးရေး
၄			

ခေါင်းဆောင်၊ ကျေးရွာစီမံကိန်းအထောက်အကူပြုကော်မတီမှ အတည်ပြုသည်။

အမည် ဒေါ်စောစန်းစောစို လက်မှတ် [Signature] နေ့စွဲ 11. 6. 2020

ရရှိလာသော လုပ်ငန်းများကို မဲပေးဆုနှစ် ဖြစ် ဦးစားပေး ရွေးချယ်ခဲ့ပါသည်။
 ဆက်လက်ပြီး စက်မှုဖွံ့ဖြိုးရေးအဖွဲ့ဝင်များကို ဖြန့်လှည့်အထူးပြု ပြုပါသည်။ ဦး
 ဆုဝင်အောင် ဖွဲ့စည်းပေးရန်၊ စောင့်ရှောက် ဆောင်ရွက်ပေးရန်
 ရုံးစား ဦးစား ဖြန့်လှည့်ပေးခြင်းပါသည်။ အထူးဆုံး ဦးစီးထောက်ပံ့မှု ကျေး
 ရူးထိခံစား ဖြန့်လှည့်ဖြောင့်ဖြောက် အဆင့်အတန်းကို ဖိတ်ခေါ်ခေါ် လိုက်ပါ
 သည်။

မြတ်တမ်းတင်သူအမည်- ဦးအောင်လက်မှတ် -

၂၀၁၉ - ၂၇.၅.၂၀၁၇

အထူးပြုသူအမည်- ဦးအောင်လက်မှတ် -

၂၀၁၉ - ၂၇.၅.၂၀၁၇

၁၂။ ကဏ္ဍအလိုက်ဦးစားပေးလုပ်ငန်းချုပ်ငယ်များ

ကဏ္ဍအလိုက်ဦးစားပေးလုပ်ငန်းချုပ်ငယ်များ

ကျေးရွာအုပ်စုအမည်- ဒိုင်းမြဲ အုပ်စု

ကျေးရွာအမည်- ဆိုဆော်၊ သည်ကျေးရွာ

ကဏ္ဍ	ဦးစားပေးအဆင့်	လုပ်ငန်းအမျိုးအစား	အဆိုပြုသူ			ခုနှစ်	ထောက်ပံ့သည့်အဖွဲ့အစည်း (သို့) ဌာန	မှတ်ချက်
			ကျား	မ	ကျား+မ			
အခြေခံအဆောက်အအုံကဏ္ဍ (လမ်း၊ တံတား၊ ရေရရှိရေး၊ မီးလင်းရေး။)	စဉ်							
	၁။	မိုင်(၂၀) ကျော်အရှည်လမ်းဆင်းခြင်း			✓	၂၀၂၁	လမ်းခိုင်းစီး ၅၀ နှုတ်	
	၂။	ဥက္ကဋ္ဌကျေးရွာအုပ်စုလမ်းဆင်းခြင်း			✓	၂၀၂၀	၂၀၂၀	ရုပ်ဆောင်ပြီး / ရုပ်ဆောင်ဆဲ
	၃။	ဆိုဆော်၊ သည်-ဆင်းကျေးရွာ ချောင်းဆက်လမ်းဆင်းရေး			✓	၂၀၂၁	လမ်းခိုင်းစီး ၅၀ နှုတ်	
လူမှုရေး၊ စီးပွားရေး၊ ပညာရေး၊ ကျန်းမာရေးနှင့် ဆိုင်သော လိုအပ်ချက်အဆောင်	၁။	ကျေးရွာ၊ ဆိုဆော်၊ သည်-အုပ်စုအဖွဲ့အစည်း		✓		၂၀၂၁	ပညာရေးဌာန	
	၂။	ဝန်ထမ်း၊ အိမ်ရာအောက်ဖျား		✓		၂၀၂၂	ပညာရေးဌာန	
	၃။	ဆေးရုံ၊ ဆေးကုသရေးဌာန			✓	၂၀၂၁	ကျန်းမာရေးဌာန	
	၄။	ကျေးရွာ၊ ဆိုဆော်၊ သည်-အုပ်စုအဖွဲ့အစည်း			✓	၂၀၂၁	ပညာရေးဌာန	
	၅။	မူကြံကျေးရွာ၊ ဆိုဆော်၊ သည်-အုပ်စုအဖွဲ့အစည်း		✓		၂၀၂၂	ပညာရေးဌာန	
သက်ဝမ်းကျောင်းကဏ္ဍ (ကျန်းမာရေးနှင့် ဆိုင်သော)	၆။	ကျေးရွာ၊ ဆိုဆော်၊ သည်-အုပ်စုအဖွဲ့အစည်း		✓		၂၀၂၃	ကျေးရွာအုပ်စု	
အခြားကဏ္ဍ (ဌာနဆိုင်ရာများလွှဲပြောင်းနိုင်ခြင်းနှင့် အကောင်အထည်ဖော်ဆောင်ရွက်ပေးနိုင်ခြင်းမရှိသောလုပ်ငန်း)								

၁၃။ ကျေးရွာဖွံ့ဖြိုးရေးအစီအစဉ်ဆောင်ရွက်မှုမှတ်တမ်း

