



ပြည်ထောင်စုသမ္မတ မြန်မာနိုင်ငံတော်အစိုးရ
 စိုက်ပျိုးရေး၊မွေးမြူရေးနှင့် ဆည်မြောင်းဝန်ကြီးဌာန
 ကျေးလက်ဒေသဖွံ့ဖြိုးတိုးတက်ရေးဦးစီးဌာန
 Community Driven Development Project
 လူထုဗဟိုပြုစီမံကိန်း

ကျေးရွာဖွံ့ဖြိုးရေးအစီအစဉ်



ကိုဇည့်သည်ကျေးရွာ၊ဒိုင်းပြအုပ်စု

လှိုင်းဘွဲ့မြို့နယ်၊ ကရင်ပြည်နယ်။

၂၀၁၉ ခုနှစ်

မာတိကာ

စဉ်	အကြောင်းအရာ	စာမျက်နှာ
၁။	လှိုင်းဘွဲ့မြို့နယ်အခြေပြမြေပုံ	၃
၂။	ကျေးရွာမြေပုံ (တည်နေရာ)	၄
၃။	အုပ်စုတွင်ပါဝင်သော ကျေးရွာများစာရင်း	၅
၄။	ကျေးရွာအခြေခံအချက်အလက်များ (ကျေးရွာသမိုင်းကြောင်း)	၆
၅။	လူထုပူးပေါင်းပါဝင်သော လူမှုဆန်းစစ်ခြင်းနှင့် အကဲဖြတ်ခြင်း လုပ်ငန်းစဉ် (PSA/PRA) အကျဉ်းချုပ်ဇယား	၈
၆။	ကျေးရွာဖွံ့ဖြိုးရေးအစီအစဉ်အတွက်အသုံးပြုခဲ့သော PRA tools တစ်ခုချင်းစီအတွက် သုံးသတ်ချက်များ	
	၁။ ကျေးရွာလူမှုရေးနှင့်အရင်းအမြစ်ပြမြေပုံ(Social Map)	၉
	၂။ ရာသီခွင်ပြပြကွဲဒီဇိုင်း(Seasonal Cleander)	၁၁
	၃။ ဥစ္စာနေကြွယ်ဝမှုပြဇယား (Wealth Ranking)	၁၃
	၄။ ကျား၊မ ပင့်ကူအိမ်သုံးသပ်ခြင်း(Cob Web)	၁၅
	၅။ အရင်းအမြစ်အသုံးချမှုပုံစံပြဇယား(Asset Mapping)	၁၈
	၆။ အဖွဲ့အစည်းချိတ်ဆက်မှုပြဇယား (Veen Diagram).....	၂၀
၇။	ကော်မတီဝင်များရွေးချယ်ခြင်း.....	၂၂
၈။	ကျေးရွာအချက်အလက်များ(PC 1)	၂၃
၉။	စီမံကိန်းစက်ဝန်းအချိန်ဇယား(PC 2)	၂၇
၁၀။	ကျေးရွာဖွံ့ဖြိုးရေးဦးစားပေးအစီအစဉ် (PC 3)	၂၈
၁၁။	အစည်းဝေးမှတ်တမ်းများ	၃၁
၁၂။	ကဏ္ဍအလိုက်ဦးစားပေးဖွံ့ဖြိုးရေးလုပ်ငန်းစဉ်များ	၃၃
၁၃။	ကျေးရွာဖွံ့ဖြိုးရေးအစီအစဉ် ဆောင်ရွက်မှုမှတ်တမ်း	၃၄

၁။ လိုင်းဘွဲ့မြို့နယ်အခြေပြမြေပုံ

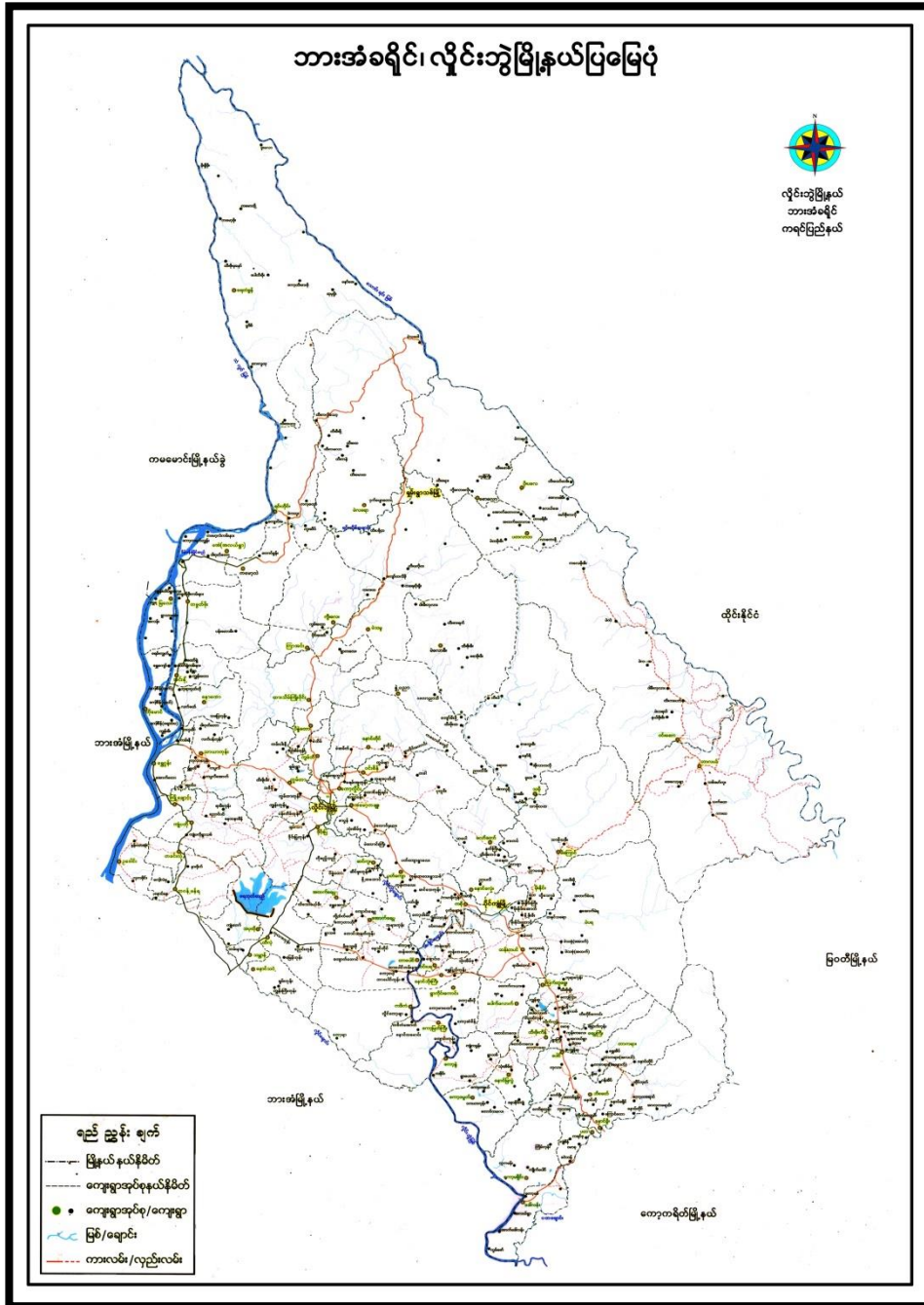

၂။ ကျေးရွာအုပ်စု မြေပုံ (တည်နေရာ)

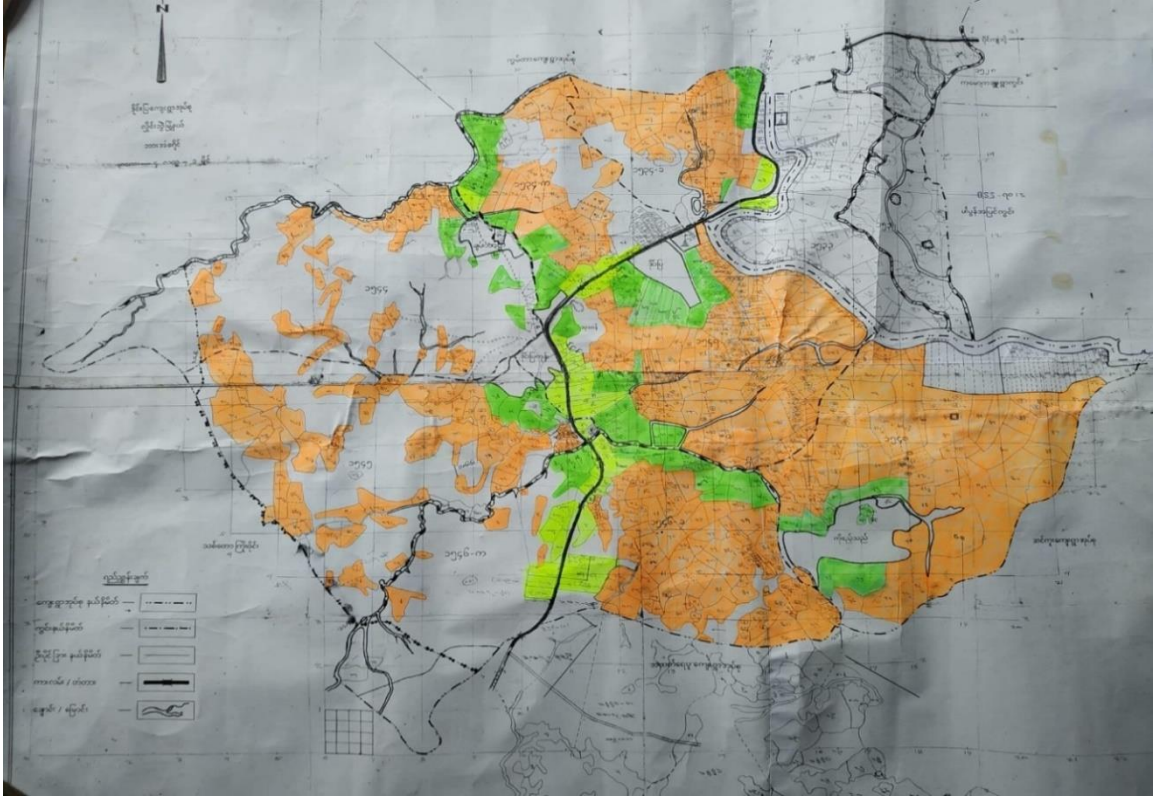

၃။ အုပ်စုတွင် ပါဝင်သော ကျေးရွာစာရင်း

၁။ ခိုင်းပြ

၂။ ခိုင်းပြကုန်း

၃။ ကိုဇဉ်သည်

၄။ ချမ်းသာရွာ

၄။ ကျေးရွာအခြေခံအချက်အလက်များ (ကျေးရွာသမိုင်းကြောင်း)

ကိုဇွန်သည်ကျေးရွာသမိုင်း : စတင် :

ကိုဇွန်သည်ကျေးရွာသည်ကရင်ပြည်နယ် လျှိုင်ဘွဲ့မြို့နယ်၌ ငွေကျေးရွာအုပ်စုတွင်ပါဝင်ပြီး ကျေးရွာ (၄) ရွာရှိသည်အနက်ကျေးရွာတွင် ရွာတစ်ရွာလည်း ဖြစ်ပါသည်။ ကျေးရွာသည် (၁၈၃၈) ခုနှစ်တွင် စတင် တည်ထောင်ခဲ့ပြီး နောင်တွင် အလယ်အလတ်များလယ်ယာကွက်လက်လုပ်ကိုင်ရာ ဗဟုယု (၂၀၀၈) ခုနှစ်တွင် နှစ်ပေါင်း (၁၈၀) ကျော် တည်ထောင်ခဲ့သော ကျေးရွာတစ်ရွာလည်း ဖြစ်ပါသည်။ ကျေးရွာသည် (၂၀၀၈) ခုနှစ်တွင် အိမ်ထောင်စုပေါင်း (၁၄၉) ခုနှင့် လူဦးရေ ၇၇၇ (၄၂၅) ဦး၊ မ (၄၂၈) ဦး၊ ကျား ၃၅၂ ဦး ပေါင်း (၈၅၃) ဦး ရှိပါသည်။ ကုန်းတလျှောက်တွင် အိမ်များ တည်ဆောက်ထားပြီး ကုန်းစားပတ်ပတ်လည်တွင် လယ်ယာမြေများ စိုင်းစိုင်းထားကာ ကိုဇွန်သည်ကျေးရွာဟုခေါ်ဝေါ်စေရန် ကုန်းတလျှောက် အိမ်များဖြင့် တည်ဆောက်ကြကာ ကိုဇွန်သည်ကျေးရွာဟုခေါ်ဝေါ် တည်ထောင်ခဲ့ခြင်းဖြစ်ပါသည်။

ကုန်းတလျှောက် အိမ်များ တည်ဆောက်ကြပြီး ရွာထဲလည်၏ ကုန်းအလယ်တွင် အင်းကြီး တစ်အင်း ရှိပါသည်။ ကျေးရွာအနီးစားပတ်ဝန်းကျင် တွင် လယ်ယာမြေများဖြင့် စိုင်းစိုင်းထားပါသည်။ လယ်ယာမြေထဲတွင် ကုန်းလယ်နှင့် အနိမ့်လယ် နှစ်မျိုး ရွှံ့စားထားပါသည်။ လယ်ယာမြေများဖြင့် သောရွာတစ်ရွာဖြစ်သည်နှင့်အညီ ကျေးရွာအုပ်စုကျေးရွာသားများသည် လယ်ယာစိုက်ပျိုးရေးလုပ်ငန်းကို အဓိကထား၍ လုပ်ကိုင်စားသောက်အသက်မွေးဝမ်းကြောင်း ပြုကြသည်။ လယ်ယာမြေ မရှိသောသူရွာသား အချို့သည်လည်း မိဘမှ ခွဲစားဝတ်နေရေး ဝတ်လုပ်ရေး တစ်ဖက်တစ်ဖက် နှင့် ငွေချိတ်စားရောက်လုပ်ကိုင်အသက်မွေးဝမ်းကြောင်း ပြုကြပါသည်။

ကျေးရွာသည် လျှိုင်ဘွဲ့ဘေးအံ့ကတ္တုကားသားလမ်း မကြီးနှင့် ချင်းဆက်ထားပြီး ကတ္တုကားလမ်း၏ အရှေ့ဘက်၌ (၂၀) မြေသာလမ်း အဝင်ဆင် ကျေးရွာအုပ်စုအောက်ပိန္နဲတောကျေးရွာလမ်း တလျှောက် လမ်းအရှည်ပေါင်း (၆၅၀၀) ပေနှင့် အောက်ပိန္နဲတောကျေးရွာ မရောက်ခင် လမ်းခွဲအရှည်ပေ ပေါင်း (၆၀၀၀) ပေ ရှည်လျားပြီး မြေသာလမ်းဖြင့် ပြုလုပ်ထားကာ အဓိကရွာတွင် လမ်းလည်း အရှည်ပေ ပေါင်း (၄၅၀၀) ပေ ရှည်လျား၍ ချင်းဆက်လမ်းနှင့် ရွာတွင် လမ်းအရှည်ပေ ပေါင်း (၁၅၀၀) ပေ ရှည်လျားပါသည်။

ကျေးရွာသည် (၂၀၀၈) ခုနှစ်တွင် အဓိကရွာတွင် လမ်းတစ်လမ်းနှင့်

အခြားလမ်းခွဲ (၅) လမ်းရှိပါသည်။ အခြားလမ်းခွဲ (၅) လမ်းရှိသည်အနက် (၁) လမ်း
မှာအရှည်ပေပေါင်း (၁၀၀၀) ပေ၊ (၂) လမ်းမှာအရှည်ပေပေါင်း (၁၁၀၀) ပေနှင့် (၃) လမ်း
မှာအရှည်ပေပေါင်း (၁၅၀၀) ပေ၊ (၄) လမ်းမှာအရှည်ပေပေါင်း (၁၃၀၀) ပေနှင့် (၅)
(၅) လမ်းမှာအရှည်ပေပေါင်း (၁၇၆၀) ပေရှည်လျက်ကောက်ပိတ်ထားကျေး
ရွာနှင့်ဆင်ကျေးရွာတို့ဖြစ်သောလမ်းဖြင့် ချင်းဆက်ထားသောလမ်းလျက်
ပါသည်။

ကျေးရွာသည်အစိုးရအခြေခံပညာမူလတန်းကျောင်းလည်းရှိပါသည်။
မူလတန်းအဆင့်ပညာသင်ကြားပြီးဖြစ်သောကျောင်းသူကျောင်းသားများ
သည်အလယ်တန်းနှင့်အထက်တန်းကိုဖြိုပြီးစွာဖြိုတွင်သွားကောက်၍ပညာသင်
ကြားစေရသည်။ ဆယ်တန်းအောင်သောကျောင်းသူကျောင်းသားများနှင့်တွဲ
ရအရာ/အရာမလည်းအနည်းငယ်ရှိပါသည်။ ကျေးရွာသည်ဗုဒ္ဓဘာသာက
ရင်လူမျိုးကိုသာအများစုစုစုစုစုဖြိုစွာတွင်ဘုန်းတော်ကြီးကျောင်းဝန်
ကျောင်းနှင့်စွာဖြိုအနီးကမ်းမဲ့ဝေကလျှန်းတော်ကြီးကျောင်းလည်းရှိပါသည်။

ကိုဗစ်သို့သော်ကျေးရွာသည် (၂၀၁၈) ခုနှစ်ဇွန်လ (၅) ရက်နေ့
တွင် ဦးတော်အစိုးရ၏ ဦးပြုချက်အရ ကရင်ပြည်နယ် လျှင်ဘွဲ့နယ်
လျှင်ခရိုင်၊ ဦးစီးဌာန (ဦးထင်ကျော်) နှင့် ကျေးရွာအုပ်စုအုပ်ချုပ်ရေးဌာန
(ဦးစောအောင်) ဦးစီးဌာနက ရွာအိမ်ဌာန (ဦးစောစိန်သန်း) လက်ထက်ရွာ
သူရွာသားများနှင့်အတူစုစုလုံး နှစ်ပတ်လည်ခွဲခွဲအောင်ရွက်ဖြိုဖြိုဖြို လျှင်ခရိုင်
ဦးထွန်းလင်း ဦးစောကျေးရွာတစ်ရွာဖြစ်ကြောင်း ကိုဗစ်သို့သော်ကျေးရွာအိမ်
သမိုင်းကြောင်းကိုပြုစုရေးသားလိုက်ရပါသည်။

မှတ်တမ်းတင်သူမည် = ဦးအောင်စိန်သန်း

ရာထူး = ကျေးရွာအုပ်ချုပ်ရေးဦး

**၅။ လူထုပူးပေါင်းပါဝင်သော လူမှုဆန်းစစ်ခြင်းနှင့်အကဲဖြတ်ခြင်းလုပ်ငန်းစဉ်
အကျဉ်းချုပ်ဇယား။**

စဉ်	အသုံးပြုခဲ့သော PRA tool များ	ဦးတည်အုပ်စုများ	အစည်းအဝေး		အဓိကဆွေးနွေးချက်များ
			ကျား	မ	
၁	ကျေးရွာအရင်းအမြစ် ပြမြေပုံ (Social Map)	ရပ်မိရပ်ဖ၊ ကော်မတီဝင်များ၊ ကျေးရွာလူထုများ အားလုံး	၁၀	၂၄	အခြေခံအဆောက်အအုံများ၊ လမ်းပန်းဆက်သွယ်ရေးအခြေအနေ၊ လယ်ယာမြေများ၊ ကျေးရွာရှိ သဘာဝအရင်း အမြစ်များ။
၂	ရာသီခွင်ပြ ပြက္ခဒိန် (Seasonal Calendar)	ကော်မတီဝင်များ၊ အမျိုးသား၊ အမျိုးသမီး၊ ဆင်းရဲနွမ်းပါးသူများ	၁၀	၂၀	စီးပွားရေး၊ ဝင်ငွေရရှိမှု၊ ပွဲတော်ချိန်၊ ရာသီဥတု၊ ကျန်းမာရေးဆိုင်ရာ၊ ရေရရှိမှု။
၃	ဥစ္စာနေကြွယ်ဝမှုပြဇယား (Wealth Ranking)	အဆင်ပြေ၊ အလယ်အလတ်၊ အဆင်မပြေသော အုပ်စုများ	၁၀	၂၀	ကျေးရွာလူမှုစီးပွားရေးအခြေအနေကို ခွဲခြား သတ်မှတ်နိုင်ရေးအတွက် အခြေခံစံနှုန်း သတ်ရန် လူထုအားလုံး သဘောတူဆောင်ရွက် ခြင်း။
၄	ကျား၊မ ပင့်ကူအိမ်သုံးသပ်ခြင်း (Cob Web)	ကျေးရွာရှိ အမျိုးသားများနှင့် အမျိုးသမီးများ	၂၀	၂၄	အမျိုးသားနှင့် အမျိုးသမီး အခွင့်အရေးတန်းတူ ညီမျှမှု နှင့် မရရှိသည့် အကြောင်းအရင်းများ ကို ဖော်ထုတ်ခြင်း။
၅	အရင်းအမြစ် အသုံးချမှုပုံစံပြဇယား (Assest Mapping)	ကျေးရွာလူထုအားလုံး	၈	၂၃	ကျေးရွာရှိ သဘာဝအရင်းအမြစ်များ နှင့် လူမှုဆိုင်ရာအရင်း အမြစ်များအား မည်သူက အသုံးပြုပြီး မည်သူက ထိန်းချုပ် ထားရှိခြင်း။
၆	အဖွဲ့အစည်း ချိတ်ဆက်မှုပြ ဇယား (Veen Diagram)	ကျေးရွာအုပ်ချုပ်ရေးအဖွဲ့၊ ကျေးရွာဖွံ့ဖြိုးရေးလုပ် ဆောင် နေသည့်အဖွဲ့၊ ကျေးရွာလူထု	၈	၂၃	ကျေးရွာအတွင်းရှိ အဖွဲ့အစည်းများနှင့် မည်သို့သောလုပ်ငန်း များအတွက် မည်သည့် အဖွဲ့အစည်းများနှင့် ချိတ်ဆက်လုပ်ကိုင် ဆောင်ရွက်မှုရှိခြင်း။
၇	ကျေးရွာအခြေခံ အချက်အလက် (PC 1)	ရပ်ကွက်မှူး၊ အတွင်းရေးမှူး၊ ကျေးရွာလူထုများ၊ လူထုဗဟိုပြုစီမံကိန်း ဝန်ထမ်းများ	၂၈	၆၈	အိမ်ခြေ၊ လူဦးရေ၊ လူမျိုးဘာသာ စသော လူမျိုးဘာသာ အခြေခံအချက်အလက်များ ဖော်ထုတ်ခြင်း။
၈	အခက်အခဲများ၊ မျှော်မှန်းချက်များ၊ ကျေးရွာဖွံ့ဖြိုးရေး ဦးစားပေးလုပ်ငန်း များ ဖော်ထုတ်ခြင်း	အမျိုးသား၊ အမျိုးသမီးနှင့် ကျေးရွာလူထုအားလုံး	၂၈	၆၈	ကျေးရွာတွင်း ရင်ဆိုင်နေရသော အခက်ခဲများ၊ ကျေးရွာလူ ထု၏မျှော်မှန်းချက်များ၊ ကျေးရွာ အတွက် ဦးစားပေးလုပ်ငန်း များဖော်ထုတ်ခြင်း။

ပူပူချေး နှင့် အရင်းအမြစ်ပြုပြင်မှု

အွေးကောက် ချက် နှင့် ဆန်းစစ်ချက်

ကျေးဇူးတင်ပေးခြင်း - နိုင်ငံပြု အလုပ်
ကျေးဇူးတင်ပေးခြင်း - ကိုဇာန်သည်ကျေးဇူး

ဖြိုနှယ် - ဖွဲ့စည်း
ဇူလိုင် - ၂၇.၅.၂၀၁၇

- ပယ်ယာနှင့် အင်းအိုင်များ၊ သစ်တောများကို ဖြိုခွဲပြီး အသက်စွေးဝမ်းကျောင်း ပြုပြင်သည်။
- အရင်းအမြစ်များမှာ အင်းအိုင်၊ ရေတွင်းများ အများအပြားရှိသည်။ သစ်တောများအနည်းငယ်ရှိသည်။
- ဖွံ့ဖြိုးတော (၅) နှစ်အတွင်း သစ်တောဖြစ်သည်အရင်းအမြစ်များ ပျော့နည်းလာသည်။
- ဘာသာရေးတွင် ဖွံ့ဖြိုးတောကို ကိုးကွယ်ကြပြီး ကရင် ဖူမျိုးများသာ နေထိုင်ကြသည်။
- ကျေးဇူးတင်ပေးခြင်းများဖြင့် ပြောင်းလဲနေထိုင်သူ အနည်းငယ်သာရှိသည်။

ပါဝင်အွေးကောက်ချက် - ၈ (10 / 1.6 (24)

၂။ရာသီခွင်ပြပြကွဲဒိန်(Seasonal Cleander)

နေ့စွဲ-27.5.2019
 ပါဝင်ဆွေးနွေးသူဦးရေ-၈(၇၀)၊၆(၂၇) "၇ သီခွင်ပြပြကွဲဒိန်" ကျေးရွာအများစု-ကိုဇာညောင်

အကြောင်းအရာ	ဇန်နဝါရီ	ဖေဖော်ဝါရီ	မတ်	ဧပြီ	မေ	ဇွန်	ဇူလိုင်	ဇူလိုင်	စက်တင်ဘာ	အောက်တိုဘာ	နိုဝင်ဘာ	ဒီဇင်ဘာ
စိုက်ပျိုးရေး												
ရာသီဥတု												
ပွဲတော်												
ဘောက်သုံးစေရန်												
အားလပ်ချိန်												
ဝေဝေ ထွက်ထွက်												

ရှာသိခွင့်ဖြင့် ကြွဒီနို

ဆွေးနွေးခြင်း နှင့် ဆန်းစစ်ချက်

ဖွဲ့စည်းရေး - နိုဝင်ဘာ ၂၀၁၉
နေ့စွဲ - ၂၇.၅.၂၀၁၉

ကျေးဇူးတင်အမှာစာ - နှိုင်း ပြင်ဆင်

ကျေးဇူးတင်အမှာစာ - ကိုဇော်၊ သည်ကျေးဇူး

- လယ်ယာလုပ်ငန်း အဓိက လုပ်ကိုင် သည်။
- ဝေငွေ (ဖြာသို၊ တယို၊ တွဲ၊ တပေါင်း) လများတွင် ဝေငွေအနည်းငယ် ရှိသည်။ ဝေငွေငွေ လာန်ရှူး၊ ကဆုန်၊ နယုန်၊ ဝါဆို၊ ဝါခေါင်၊ ကော်စလေး) တန်ဖိုးလ သည် ဝေငွေ အများဆုံး ဖြစ်သည်။
- ရာသီဥတု မှာ ဝါခေါင်လ တွင် ရေကြီး သည်။
- တန်ဖိုး၊ ကဆုန်၊ တယို၊ တွဲ၊ တပေါင်း လများ သည် အားလပ်ကာလများ ဖြစ်သည်။
- ဝါဆို၊ ဝါခေါင်၊ ကော်စလေး၊ ဘီတေး၊ ကျွတ်လ များသည် အောက်သုံး ရေအများဆုံး ရရှိသော လများ ဖြစ်သည်။

ပါဝင်ဆွေးနွေးသူ ဦးရေ - က (၁၀) ، မ (၂၇)

၃။ ဥစ္စာရေးကြွယ်ဝမှုပြဇယား (Wealth Ranking)

ကျေးရွာ - ကိုညွှန်သည်
ကျေးရွာအုပ်စု - ဒိုင်းပြ

ဥစ္စာရေးကြွယ်ဝမှုပြဇယား

နေ့စွဲ - 27.5.2019

အဆင့်	သတ်မှတ်ချက်	အိမ်ထောင်စု	ရာခိုင်နှုန်း
ပြေလည်စွာ အုပ်စု	ကား၊ လည်ဗြဲ၊ ဧက၊ သွပ်ဖျိ၊ သစ်အိမ်၊ လယ်ဆွန်စက်၊ ကွဲ၊ နွား၊ TV၊ ဆန်ကြိတ်စက်၊ ဆိုင်ဇာယာ	၁၀	၇%
အလယ်အလတ် အုပ်စု	ဆိုင်ဇာယာ၊ စက်ဘီး၊ လည်ဗြဲ၊ ဧက၊ သွပ်ဖျိ၊ သစ်အိမ်၊ စက်ကြက်၊ TV၊ ထိုင်း အပူပေးပုံစံ	၈၀	၅၅%
မပြေလည်စွာ စောအုပ်စု	ဖက်ဖျိ၊ နိမ်၊ ဝါးအိမ်၊ နေ့စား၊ စက်ဘီး	၅၆	၃၈%
ခုစုပေါင်း		၁၄၆	၁၀၀%

စုစုပေါင်းပါဝင်အားအရ - ၇၀ (၇၀)၊ ၂၁ (၂၁)

ဥက္ကဋ္ဌကြွယ်ဝမှုဆွေးနွေးချက်နှင့်ဆန်းစစ်ချက်

ကျေးရွာအုပ်စု - နိုင်ငံ့ပြအုပ်စု

ဦးနှယ် - ညိုင်းဘွဲ့

ကျေးရွာအမည် - ကိုဇော်သည်ကျေးရွာ

နေ့စွဲ - ၂၇.၅.၂၀၁၇

- စင်္ကြံလည်တောအုပ်စု ၆ % ဤသည်။
- မပြေ လည်တော အုပ်စု ၄၁% ဤသည်။
- ကျွန်းမာရေ၊ မကောင်းခြင်း ၊ အလျဉ်အကျဉ်အခွင့်အလမ်း နည်းပါးခြင်း ၊ လမ်းပန်းဆက်သွယ်ရေး၊ မကောင်းခြင်း ၊ ပညာရေးအားနည်းခြင်း။
- လမ်းပန်းဆက်သွယ်ရေး၊ ကောင်းလျှင်စီးပွားရေးလည်း အဆင်ပြေလာမည် ၊ ကျောင်းသူ/ကျောင်းသားများလည်း ဖွားမြင်လာရန် အဆင်ပြေသဖြင့် ပညာရေးတွင်လည်း တက်လာမည်။
- ကျွန်းမာရေ၊ အတွက်ဆေးပေးခန်း ဤလျှင်ဖွားမြင်လာစေရန် သက်သာပြီးစီးပွားရေးအဆင်ပြေလာမည်။

ပူးပေါင်းပါဝင်မှုဦးရေ - က (10) မ (27)

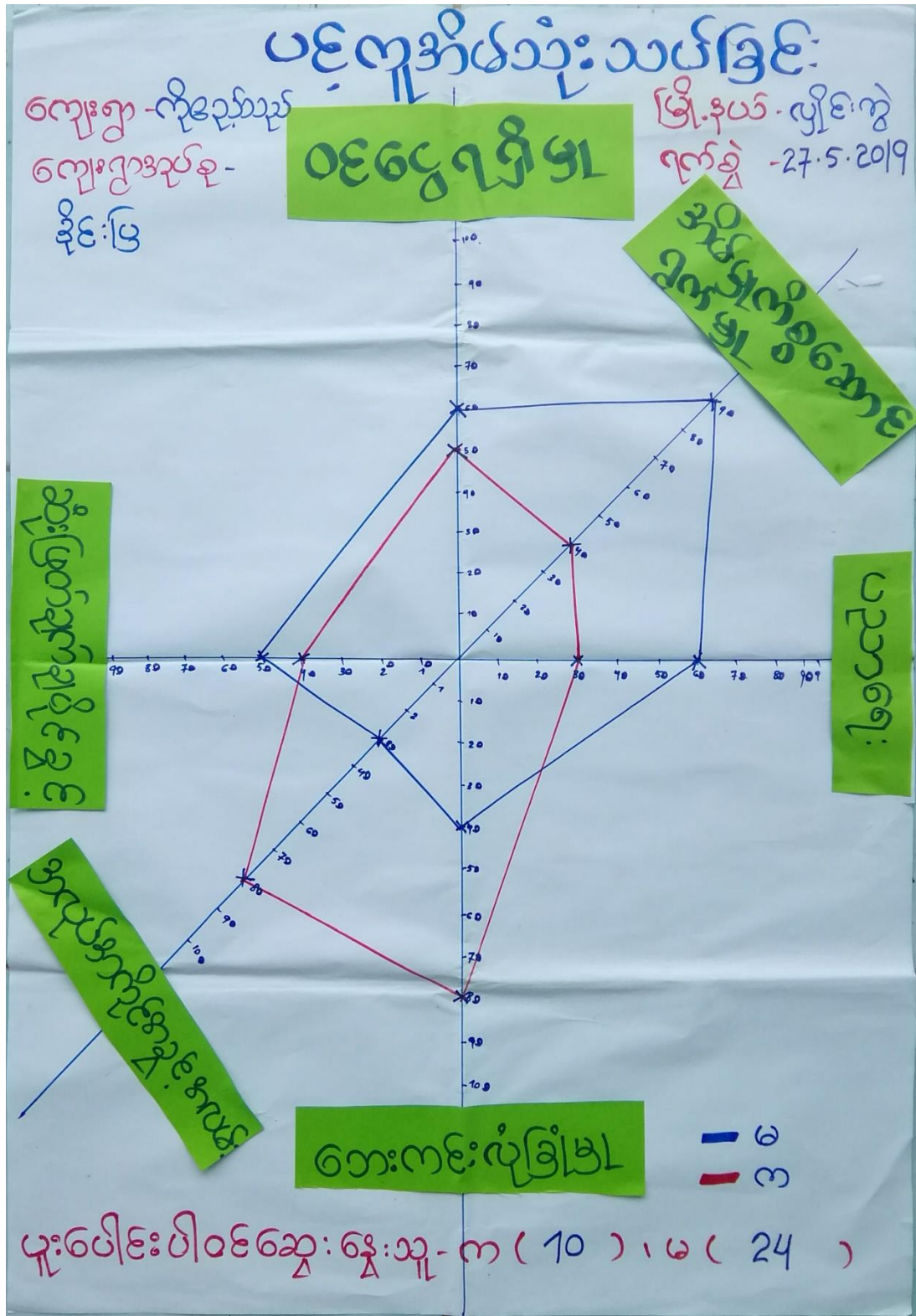

ပင့်ကူအိမ်ဘုံ : ဘပ်ခြင်း

ဆွေးနွေးချက်နှင့် ဆန်းစစ်ချက်

ဇွန်လ - ဇွန်လ ၁၉

နေ့စွဲ - ၂၇.၅.၁၉

ကျေးဇူးအလှူ - နှိုင်းပြအလှူ

ကျေးဇူးအလှူ - လှူငွေသတ်ကျေးဇူး



- အမျိုးသား၊ အမျိုးသမီး၊ များ၏ အခန်း၊ ကဏ္ဍ နှင့် အခြေအနေအထား၊ ပင့်ကူအိမ်ဘုံဘပ်ရာတွင် လှူဒါန မှု၊ အလှူအကိုင်အခွင့်အလမ်း များတွင် အားသာဖြင့် ပညာရေး၊ အိမ်မှုကိစ္စအောင်မြင်မှု၊ ဆုံးဖြတ်ချက်ချပိုင်ခွင့်၊ ဝင်ငွေချိမှုတို့တွင် အမျိုးသမီး များအား ဘာနေကြသည်။
- ထိုသို့ ကွဲပြားခြင်း မှာ အမျိုးသား များက အမျိုးသမီး များကို ဦးစားပေး ပြီး ဆုံးဖြတ်ချက်ချရာတွင် အရေးပေး ကြောင်း တွေ့ရသည်။
- အမျိုးသား များ အလှူအကိုင် အခွင့်အလမ်း များ အား ဘာကြောင့် မှာ လှူဒါနရေးတွင် ဘွားရလာရ အဆင်ပြေစေကြောင်း ဖြစ်သည်။

ပါဝင်ဆွေးနွေးသူများ - က (၁၀) ၊ မ (၂၄)

၅။ အရင်းအမြစ်အသုံးချမှုနှင့် ပိုင်ဆိုင်မှုပုံစံပြဇယား(Asset Mapping)

အရင်းအမြစ်ထိန်းချုပ်မှုပြဇယား

<p>ကျေးရွာ - ကိုညောင်သည်</p> <p>အုပ်စု - ဒိုင်းပြ</p>	<p>မြို့နယ် - ဇိုင်အွဲ</p> <p>ရက်စွဲ - 27.5.2019</p>
---	--

		
<p>ဇာတိ</p> <p>အိမ်</p> <p>ကျွန်း</p> <p>အိမ်</p> <p>ကျွန်း</p> <p>ကျွန်း</p> <p>ကျွန်း</p> <p>ကျွန်း</p>		<p>အိမ်</p> <p>အိမ်</p> <p>ကျွန်း</p> <p>ကျွန်း</p>

ပါဝင်ဆွေးနွေးသူ => အ = 8
မ = 23

အရင်းအမြစ်သုံးစွဲမှုပြုလေ့လာ

ကျေးရွာ - လိုဗလုံသည်

ရက်စွဲ - 27.5.19

ကျေးရွာအုပ်စု - ဒိုင်ပြေ



ကောလိပ်
ကွင်း

အင်းဝိုင်	နတ်ဆင်
ဝါတာ	လမ်း
ကျောက်	သီချိုင်း
ဆော်	ကျောက်
ထောင်	ကုန်ကြီး
ဖော	ကျောက်

ပူးပေါင်းပါဝင်ဆွေးနွေးသူ - ၈ (၂၃)

ကျေးဇူးတင်ပူဇော်ခြင်းပြုစုပေးရ

အရင်းအမြစ်သုံးစွဲမှု၊ ထိန်းချုပ်မှု

ဒေါ်နယ်-မျိုးစွဲ

ကျေးဇူးတင်ပူဇော်ခြင်း - ကိုဇော်သော်ကျေးဇူး

အွေးကောက်ပွဲ၊ ဆန်းစစ်ချက်

နေ့စွဲ - ၂၇.၅.၁၉

• ဘေးလုံး ကွင်း ကိုအမျိုးသားများ သုံးစွဲကြသည်။

• ကျောင်း၊ ရေတွင်း၊ သန့်ကြီးကျောင်း၊ လမ်း၊ စတုဂံဖော်မာ၊ သင်္ချိုင်း၊ အေးဒိုင်၊ စေတီ၊ တံတား၊ နှင့် နတ်စဇ် များကို အမျိုးသမီးနှင့် အမျိုးသားများ သုံးစွဲကြသည်။

• ရေတွင်း၊ စေတီ၊ ဘေးလုံး ကွင်း၊ သန့်ကြီးကျောင်း နှင့် စတုဂံဖော်မာ များကို အမျိုးသားများ ထိန်းချုပ်ကြသည်။

• အင်္ဂါ၊ နတ်စဇ်၊ တံတား၊ လမ်း၊ ကျောင်း နှင့် သင်္ချိုင်း များကို အမျိုးသား၊ ရော၊ အမျိုးသမီး ပါ ထိန်းချုပ်ကြသည်။

ပါဝင်အွေးကောက်ပွဲ ဦးစေ - က (၈ / ၆ ၂၃)

၆။ အဖွဲ့အစည်းချိတ်ဆက်မှုပြဇယား (Veen Diagram)

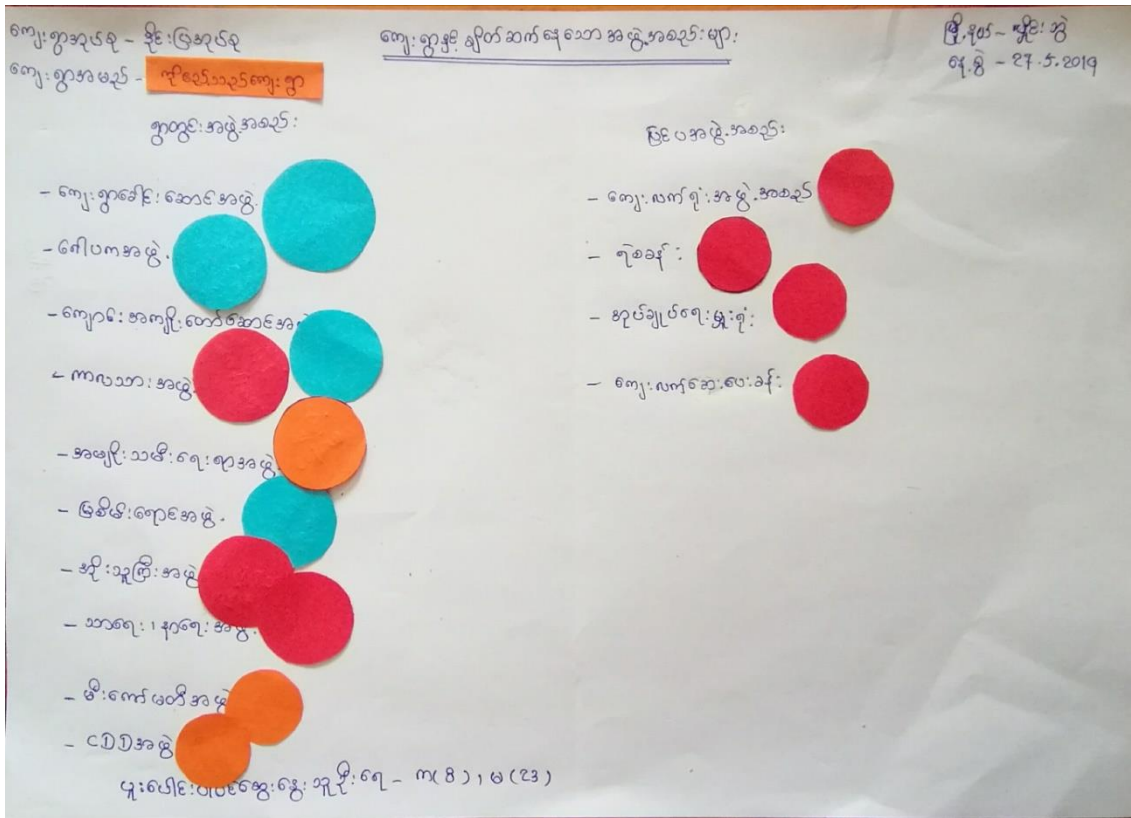

အဖွဲ့အစည်း: သိုက်ဆက်ရွာပြ မြေပုံ

အွေးချေးခြင်းနှင့် ဆန်းစစ်ခြင်း

ကျေးရွာအုပ်စု - ဒိုင်းပြအုပ်စု

မြို့နယ် - ဟိုင်းစွဲ

ကျေးရွာအမည် - ကိုဇော် သည်ကျေးရွာ

နေ့စွဲ - ၂၇.၅.၂၀၁၇

- ကျေးရွာတွင် ကျေးရွာခေါင်းဆောင် များ သည် ကျေးရွာအတွင်း အဖွဲ့အစည်းနှင့် ဖွဲ့စည်းတိုးတက်ရေး တွင် အဓိကဦးဆောင်သည်။
- ဂေါပကအဖွဲ့ ၊ ဘာရေးအဖွဲ့၊ နှိုင်းသင်္ကြံအဖွဲ့ ၊ ကာယကစားအဖွဲ့ များမှာ ရွာ၏ ဘာရေး ၊ နှိုင်းရေး နှင့် ဘာသာရေး တို့တွင် အဓိကပါဝင်သည်။
- အမျိုးသမီးရေးရာအဖွဲ့ ၊ ဖြစ်မိန်းရောင်နှင့် မီးကော်မတီအဖွဲ့ များတွင် အမျိုးသားနှင့် အမျိုးသမီး များ ပူးပေါင်း ပါဝင်ကာ ရွာ၏ ထိခွေချိဖွဲ့နှင့် မီးလင်းရေးကို အဓိက ဆောင်ရွက်သည်။
- ကျေးရွာခေါင်းဆောင် များသည် အုပ်ချုပ်ရေး ဗူးချိုး ၊ ကျေးလက်စားပေးခန်း ၊ ကျေးလက်စု နှင့် ရေစခန်း များကို ဆက်ဆံပံ့ပိုးဆောင်ရွက်သည်။

ပူးပေါင်းပါဝင်အွေးချေး ဖွဲ့စည်းရေး - က (၈) ၊ မ (၂၃)

၇။ ကျေးရွာစီမံခန့်ခွဲမှုအထောက်အထားပြုကော်မတီဝင်များစာရင်း

ကျေးရွာစီမံခန့်ခွဲမှုအဖွဲ့ဝင်များ			
စဉ်	အမည်	ရာထူး/တာဝန်	ဖုန်းနံပါတ်
၁။	ဦးစောဝင်းဇော်ဦး	စီ/ထောက်ခွဲကွဲ	၀၉၈၅၃၆၀၃၅၇၀
၂။	ဒေါ်ရီစန်	စီ/ထောက်ခွဲကွဲ	၀၉၇၇၀၁၉၅၄၂၇
၃။	ဦးဝိုင်းဖွား	ဝယ်ယူရေး	၀၉၄၅၀၄၉၈၃၈၃
၄။	ဒေါ်စန်ဖြူ	ဝယ်ယူရေး	
၅။	ဦးမင်းဇော်ဝေဌ	ဝယ်ယူရေး	
၆။	ဦးဖထစောဝင်း	လည်ပတ်ထိန်းသိမ်းရေး	
၇။	ဒေါ်ခင်မြင့်မူ	လည်ပတ်ထိန်းသိမ်းရေး	
၈။	ဒေါ်သန်းစော	လည်ပတ်ထိန်းသိမ်းရေး	
၉။	ဦးမြင့်သန်း	စောင့်ကြည့်ကြီးကြပ်ရေး	
၁၀။	ဒေါ်ခင်သန်းဇွန်	စောင့်ကြည့်ကြီးကြပ်ရေး	
၁၁။	ဦးလှစွေ	စောင့်ကြည့်ကြီးကြပ်ရေး	
၁၂။	ဒေါ်ခင်သက်သက်စံ	ကျေးရွာစာရင်းကိုင်	
၁၃။	ဦးမောင်ချစ်	စေတနာ့ဝန်ထမ်း	
၁၄။	ဒေါ်ခင်သက်သက်စံ	စေတနာ့ဝန်ထမ်း	
၁၅။	ဦးဘမင်း	ဝေဖန်အဖြေဖြေလျှောက်ရေးမှူး	
၁၆။	ဒေါ်ခင်စုစု	ဝေဖန်အဖြေဖြေလျှောက်ရေးမှူး	

၈။ ကျေးရွာအချက်အလက်များ(PC 1)

ပုံစံ - ၈ - ၁ ကျေးရွာအခြေခံအချက်အလက်များ (Form PC 1)

လမ်းညွှန်ချက်၊ ကျေးရွာတစ်ရွာသို့ ပထမဆုံးမိတ်ဆက်ခရီးသွားရောက်သောအခါ လူထုစည်းရုံးရေး ကျေးရွာခေါင်းဆောင်များအားကျေးရွာအချက်အလက်များကိုမေတ္တာရပ်ခံ၍ တောင်းခံရသည်။ ဤအချက်အလက်များကိုစီမံကိန်းကော်မတီအဖွဲ့ဝင်များမှ တောင်းခံရမည်။ စီမံကိန်းမိတ်ဆက်အစည်းဝေးတွင် လူထုစည်းရုံးရေးမှူးသည် ဤအချက်အလက်စစ်ဆေးပြီး မှန်ကန်အောင်ပြုလုပ်ရမည်။ ပြီးနောက်တွင် လူထုစည်းရုံးရေးမှူးမှ သတင်းအချက်အလက်ထံသို့ Tablets မှ ဖြည့်သွင်းရမည်။

ကျေးရွာခေါင်းဆောင် အမည် ဦးအောင်သန်း	ကျေးရွာခေါင်းဆောင်၏ ဖုန်းနံပါတ် ၀၉၂၅၅၅၈၄၈၀၅၅	လူထုစည်းရုံးရေးမှူး၏အမည် ဒေါ်ချောအုဇာ
ပြည်နယ်၊တိုင်းဒေသကြီး ကရင်	မြို့နယ် မြို့ဦးစွဲ	ကျေးရွာအုပ်စု ဒိုင်းပြ
		ကျေးရွာ ကိုဥော်သည်

ကားလူဦးရေ

လူမျိုးစု	(အိမ်ထောင်စုအရေအတွက်	ကိုးကွယ်သည့်ဘာသာ	အိမ်ထောင်စုအရေအတွက်
လူမျိုးစု (၁)- ဗိုင်းကရင်	146	ဘာသာ(၁)- ဗုဒ္ဓ	146
လူမျိုးစု (၂)-----		ဘာသာ(၂)-----	
လူမျိုးစု (၃)-----		ဘာသာ(၃)-----	
လူမျိုးစုရော-----		ဘာသာရော-----	
အခြား			
	အရေအတွက်		
မသန်စွမ်းသူများ	30		
သက်ကြီးရွယ်အိုများ (၆၅ နှစ် နှင့် အထက်)	86		
စစ်ဘေးရှောင်			

	အမျိုးသား(အရေအတွက်)	အမျိုးသမီး(အရေအတွက်)	စုစုပေါင်းအရေအတွက်
လူဦးရေ	507	543	1050
လူမျိုးစု (၁) မိုးထူရှင်	507	543	1050
လူမျိုးစု (၂)-----			
လူမျိုးစု (၃)-----			
အခြား			
အိမ်ထောင်ဦးစီး	127	19	146

(ခ)အခြေခံအဆောက်အအုံ အသုံးအဆောင်များ

စာသင်ကျောင်း	အမှတ် ခြစ်ပါ	ကျန်းမာရေး	အမှတ် ခပ်ပါ	ဘာသာရေးအဆောက် အအုံများ	အမှတ် ခြစ်ပါ
အထက်တန်းကျောင်း	<input type="checkbox"/>	ဆေးရုံ	<input checked="" type="checkbox"/>	စေတီ	<input checked="" type="checkbox"/>
အလယ်တန်းကျောင်း	<input type="checkbox"/>	ကျန်းမာရေးဌာန	<input type="checkbox"/>	ဘုန်းကြီးကျောင်း	<input checked="" type="checkbox"/>
မူလတန်းကျောင်း	<input checked="" type="checkbox"/>	ကျန်းမာရေးဌာနခွဲ	<input type="checkbox"/>	ဟိန္ဒူဘုရားကျောင်း	<input type="checkbox"/>
မူကြိုကျောင်း	<input type="checkbox"/>	ဆေးပေးခန်း	<input type="checkbox"/>	ခရစ်ယာန်ကျောင်း	<input type="checkbox"/>
အခြား	<input type="checkbox"/>	အခြား	<input type="checkbox"/>	ဗလီ	<input type="checkbox"/>
				အခြား	<input type="checkbox"/>
မှတ်ချက်		မှတ်ချက်		မှတ်ချက်	

(၁) ကျွမ်းကျင်သူများမှတ်တမ်း (ကျေးရွာတွင်နေထိုင်သော သို့မဟုတ် တခြားရွာမှလာရောက်သောကျွမ်းကျင်သူများ)

(၁) စာသင်ကျောင်း			(၂) ကျန်းမာရေး			(၃) လက်မှုပညာရှင်	
	ရွာတွင်နေထိုင်သူ	အခြားရွာမှလာသူ		ရွာတွင်နေထိုင်သူ	အခြားရွာမှလာသူ		ရွာတွင်နေထိုင်သူ
မူလတန်းပြဆရာ/မ	<input checked="" type="checkbox"/>	<input checked="" type="checkbox"/>	ဆရာဝန်	<input type="checkbox"/>	<input type="checkbox"/>	လက်သမား	<input checked="" type="checkbox"/>
အထက်တန်းပြဆရာ/မ	<input type="checkbox"/>	<input type="checkbox"/>	လက်ထောက်ကျန်းမာရေးမှူး	<input type="checkbox"/>	<input type="checkbox"/>	ပန်းရုံ	<input checked="" type="checkbox"/>
အလယ်တန်းပြဆရာ/မ	<input type="checkbox"/>	<input type="checkbox"/>	အမျိုးသမီးကျန်းမာရေးဆရာမ	<input type="checkbox"/>	<input type="checkbox"/>	လျှပ်စစ်ကျွမ်းကျင်၊ မီးသမား	<input checked="" type="checkbox"/>
မူကြိုဆရာ/မ	<input type="checkbox"/>	<input type="checkbox"/>	သားဖွားဆရာမ	<input type="checkbox"/>	<input type="checkbox"/>	ရေပိုက်သွယ်သူ	<input checked="" type="checkbox"/>
အခြား	<input type="checkbox"/>	<input type="checkbox"/>	ပြည်သူ့ကျန်းမာရေးလုပ်သား	<input type="checkbox"/>	<input type="checkbox"/>	စက်ပြင်ဆရာ	<input type="checkbox"/>
မှတ်ချက်			မှတ်ချက်			မှတ်ချက်	

(ဃ) ကျေးရွာသို့ ရောက်ရှိနိုင်သည့်လမ်းအခြေအနေ / ကျေးရွာတစ်ရွာသည် ၎င်း၏ကျေးရွာအုပ်စုနှင့် ဆက်သွယ်ထားသောလမ်းအခြေအနေ (အောက်ပါတို့ကိုဝိုင်းပါ)

ကျောက်ကြမ်းလမ်း: ကတ္တရာလမ်း ကွန်ကရစ်လမ်း: မော်တော်ဆိုင်ကယ်လမ်း
 ကျောက်ခင်းလမ်း: မြေသားလမ်း လူသွားလမ်း: အခြား: _____

(င) ကျေးရွာဖွံ့ဖြိုးမှုစီမံချက်

ပိုင်းပါ

(၁) လူထုဗဟိုပြုစီမံကိန်းမစတင်မှီ ဤကျေးရွာတွင်ကျေးရွာဖွံ့ဖြိုးမှု စီမံချက်ရှိခဲ့ပါသလား? ရှိပါသည်/မရှိပါ/မသိပါ

(၂) ရှိခဲ့ပါလျှင် ဤစီမံချက်ကို မည်သည့် ခုနှစ်တွင်ပြင်ဆင်ခဲ့ပါသနည်း? နှစ် ၂၀၁၇-မသိပါ

(၃) ဤစီမံချက်ကို မြို့နယ်မှအတည်ပြုခဲ့ပါသလား? ပြုခဲ့ပါသည်/မပြုခဲ့ပါ /မသိပါ

(၁) ခရီးအကွာအဝေး

(၁) ဤကျေးရွာ၏ပဟိုမှ၎င်းကျေးရွာအုပ်စု၏ပဟိုအထိခရီးမိုင်မည်မျှကွာဝေးသနည်း? မိုင် ၇.၅/မေပီ

(၂) ဤကျေးရွာမှ ၎င်းကျေးရွာအုပ်စုပဟိုအထိသွားလာရာတွင်ကြိုမြင့်သည့်အချိန်။

ခြောက်သွေ့ရာသီတွင်ကြာချိန် ၄၅ မိနစ် ထော်လာဂျီ/မော်တော်ဆိုင်ကယ်/ခြေလျင်/လား/မော်တော်ဘုတ်/
အခြား -----

မိုးရာသီတွင်ကြာချိန် ၁ နာရီ ထော်လာဂျီ/မော်တော်ဆိုင်ကယ်/ခြေလျင်/လား/မော်တော်ဘုတ်/
အခြား -----

(ဆ) ပတ်ဝန်းကျင်ဆိုင်ရာသဘာဝဘေးအန္တရာယ်

ဤကျေးရွာတွင်ရေကြီးခြင်းကဲ့သို့ သဘာဝဘေးအန္တရာယ်ကျရောက်ဖူးခြင်း ရှိပါသလား။

□မရှိပါ ရှိပါသည် ရှိလျှင်ဖော်ပြပါ ၂၀၁၇.၂.၁၁.၅.၂၀၁၈

(ဇ) ကျေးရွာတွင် ဖွဲ့စည်းထားသော အဖွဲ့အစည်းများ

လူထုပဟိုပြစ်မံကိန်းမတိုင်မီ ဤကျေးရွာတွင် ကျေးရွာဖွံ့ဖြိုးရေးအတွက် အစိုးရ(သို့)ရွာသားများကိုယ်တိုင်(သို့) စီမံကိန်းတစ်ခုခု ဖွဲ့စည်းထားသည့် အဖွဲ့အစည်းများရှိပါသလား။

(၁) ~~မြန်မာ့အလင်းစာတိုက်~~

(၂) မြန်မာ့အလင်းစာတိုက်၊ စာမျိုးသစ်စာတိုက်

(ဈ) အထွေထွေအုပ်ချုပ်ရေး ဦးစီးဌာန (GAD) မှ မှတ်တမ်းတင်ထားခြင်း

ဤကျေးရွာသည် အထွေထွေအုပ်ချုပ်ရေး ဦးစီးဌာန (GAD) မှ မှတ်တမ်းတင်ထားမှု ရှိပါသလား။

□မရှိပါ ရှိပါသည်

ကျေးရွာခေါင်းဆောင်

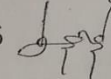
အမည် ဦးအောင်စိန်
လက်မှတ်  နေ့စွဲ ၂၀၁၅.၁၀.၁၅

လူထုစည်းရုံးရေးမှူး

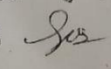
အမည် ဒေါ်အောင်စိန်
လက်မှတ်  နေ့စွဲ ၂၀၁၅.၁၀.၁၅

၈။ စီမံကိန်းစက်ဝန်းအချိန်ဇယား(PC 2)

ပုံစံ - ၈-၂ - စီမံကိန်းစက်ဝန်းအချိန်ဇယား (PC 2)

လမ်းညွှန်ချက်၊ သက်ဆိုင်ရာလူထုစည်းရုံးရေးမှူး/ လက်ထောက်နည်းပညာမှူးများ မှစီမံကိန်းစက်ဝန်းအဆင့်တစ်ခုစီပြီး စီးတိုင်းကျေးရွာနှင့် ကျေးရွာအုပ်စုအတွက်ဤပုံစံ ကိုဖြည့်သွင်းရမည်။

စည်းရုံးရေးမှူး/လက်ထောက်နည်းပညာရေးမှူးဝန်ထမ်း အမည် - **နန်းရွှေချစ်**

နေ့စွဲ **၂၇.၅.၁၇** စက်ဝန်းအားအမှတ်ခြစ်ဝါ စက်ဝန်း(၁) စက်ဝန်း(၂) စက်ဝန်း(၃) စက်ဝန်း(၄)

ပြည်နယ်/ခရိုင်	မကွေး	မြို့နယ်	လွှဲပြောင်း	ကျေးရွာအုပ်စု	ဒိုင်းပြ	ကျေးရွာ	မူပိုင်
----------------	-------	----------	-------------	---------------	----------	---------	---------

စီမံကိန်းဆောင်ရွက်မှုအဆင့်များ	နေ့စွဲ		အစည်းအဝေးတွင်တက်ရောက်သူအရေအတွက်						
	စတင်သည့်နေ့	ပြီးစီးသည့်နေ့	အမျိုးသားအရေအတွက်	အမျိုးသမီးအရေအတွက်	အိမ်ထောင်စုအရေအတွက်	လူမျိုးစုတက်ရောက်သူအရေအတွက်နှင့်လူမျိုးစုအမည်	အိမ်ထောင်စုပေါင်း	အိမ်ထောင်စု %	
၁။ ကျေးရွာစီမံကိန်း မိတ်ဆက်အစည်းအဝေး	၂၇.၅.၁၇	၂၇.၅.၁၇	၂၈	၆၈	၃၆	၃၆	၂၇:၈၈၉	၁၄၆	၆၅%
၂။ ကျေးရွာဖွံ့ဖြိုးရေး စီမံချက်ရေးဆွဲခြင်း	၂၇.၅.၁၇	၂၇.၅.၁၇	၂၈	၆၈	၃၆	၃၆	၂၇:၈၈၉	၁၄၆	၆၅%
၃။ ကျေးရွာအုပ်စု လုပ်ငန်းဆုံးဖြတ်ချက်ချသည့် အစည်းအဝေး									
၄။ မြို့နယ်အဆင့်စီမံကိန်းရေးဆွဲရေးနှင့် အကောင်အထည်ဖော်ရေးကော်မတီ၏ စီမံကိန်း သုံးသပ်မှုအစည်းအဝေး			မလို	မလို	မလို	မလို			

(က) အခက်အခဲအတားအဆီးများအား ဆွေးနွေးခြင်း

အလုပ်အကိုင်အခွင့်အလမ်းနှုန်းပါးခြင်းကြောင့် ဣစ္စာဗျာဏ်များ အပိုဝင်ငွေမရှိခြင်း။	ပကျား ၂၅၀ ပကျား+၆
ဣစ္စာဗျာဏ်များ၏ ခိုင်ခံ့မာမာ ချိန်တွင် ဖြေငြိမ်းမှုများ ယောကြောင့် အန္တရာယ် ရှိခြင်း။	ပကျား ၂၅၀ ပကျား+၆
ကျောင်း၊ ယူကျောင်း၊ ဘားများ ကစားရန် ဘောလုံးကွင်း နေရာကျင်း ငြုပ်ခြင်း။	ပကျား ၂၅၀ ပကျား+၆
ကိုဇစ်စ် သည် ခြင်ဆင်ကုသမ်း ဆက်ထားသော လမ်းမကောင်းသဖြင့် သွားလာရခက်ခဲခြင်း။	ပကျား ၂၅၀ ပကျား+၆
ကျောင်းကျင်း၊ ချိုကျောင်း၊ ယူကျောင်း၊ ဘားများ စာသင်ရခက်ခဲခြင်း။	ပကျား ၂၅၀ ပကျား+၆

(ခ) မျှော်မှန်းခြင်း

မူကြိုကျောင်း ရှိလျှင် ကလေးများ နာကရည်တိုးတက်လာပြီး အခြေခံ ဗဟုသုတ ရသွင်းပေးခြင်းဖြင့် ဖွံ့ဖြိုးလာစေရန်။	ပကျား ၂၅၀ ပကျား+၆
ခပါး ခိုင်ခံ့မာမာ ဆက်ရှိလျှင် ဣစ္စာဗျာဏ်များ အန္တရာယ်ကင်းပြီး လယ်ယာလုပ်ငန်း လုပ်ကိုင်မှု ပိုမိုများပြားလာစေရန်။	ပကျား ၂၅၀ ပကျား+၆
လမ်းပန်း ဆက်သွယ်ရေး ကောင်းမွန်လာခြင်းကြောင့် သွားလာရန် ပိုမိုအဆင်ပြေလာသည်။	ပကျား ၂၅၀ ပကျား+၆
အလုပ်အကိုင် အခွင့်အလမ်း ရှိလျှင် ဣစ္စာဗျာဏ်များ အပိုဝင်ငွေ ရရှိလာပြီး စီးပွားရေး ပိုမို ကောင်းမွန်လာစေရန်။	ပကျား ၂၅၀ ပကျား+၆

၁၂။ ကဏ္ဍအလိုက်ဦးစားပေးလုပ်ငန်းချုပ်ငယ်များ

ကဏ္ဍအလိုက် ဦးစားပေး လုပ်ငန်း ချုပ်ငယ်များ

ကျေးရွာ - ကိုဇော်, သာဠာ ကျေးရွာစုစုစု ၃- ဦးစားပြ

နံပါတ်	ဦးစားပေးအဆင့်	လုပ်ငန်းအမျိုးအစား	အဆိုပြုသူ			အချိန်	စတင်ပုံမည်	ပြန်လည်ပေးပို့ရန်
			ကျေး	မ	ကျေး			
အစဉ်အဆက်အစဉ်: ကဏ္ဍ (လမ်း)၊ သံတား: ၁ ရေဗိုလေး၊ ၁ ဇိုးလမ်း၊ ရေ၊	၁။	ရွာတွင်း လမ်း၊ ကွန်ကရစ် လမ်း၊ ခင်း၊ ခြင်း	✓			၂၀၁၉	၂၀၂၀	
	၂။	ကိုဇော်, သာဠာ - မြိုင် (၂၀) ကျား လမ်း၊ ကွန်ကရစ်လမ်း၊ ခင်း၊ ရေ၊			✓	၂၀၂၀	၂၀၂၀	လမ်း၊ ဦးစီးမှန်
	၃။	ကိုဇော်, သာဠာ - ဆင် ကူး ရွာချင်း ဆက်လမ်း၊ ကွန်ကရစ်လမ်း၊ ခင်း၊ ရေ။			✓	၂၀၂၀	၂၀၂၀	လမ်း၊ ဦးစီးမှန်
	၄။	ကျောင်း လမ်း၊ ရေ ဖို့ ရေ၊	✓			၂၀၂၁	၂၀၂၁	လမ်း၊ ဦးစီးမှန်
ပျဉ်းမား၊ ၁ ဇိုး၊ ဗွား၊ ရေ၊ ကဏ္ဍ (ယဉ်ကျေး)၊ ကျေး၊ မာ ရေ၊ ရှိ မှတ်တမ်းအရ: လိုအပ် ချက် အထောက်အပံ့။	၁။	ကျောင်း ခြံ မည်: ရှိ: ဆက်သွယ် ဖြေ ဖြေ ဖြေ		✓		၂၀၂၀	၂၀၂၀	ပညာရေး၊ အခြားမှန်
	၂။	ဝန်ထမ်း၊ နားထောင်ရေး၊ ရေ၊		✓		၂၀၂၀	၂၀၂၀	ပညာရေး၊ အခြားမှန်
	၃။	ဆေးပေး ခန်း၊ တည်ဆောက်ရေး၊			✓	၂၀၂၀	၂၀၂၀	ကျန်းမာရေး
	၄။	ကျောင်း၊ ဆေးပေးတည်ဆောက်ရေး။			✓	၂၀၂၁	၂၀၂၁	ပညာရေး၊ အခြားမှန်
	၅။	ပျဉ်းမား၊ ဆေးပေးရေး။		✓		၂၀၂၁	၂၀၂၁	ပျဉ်းမား၊ ဆေးပေးရေး
	၆။	စောလင်း ကွင်း ရေ ဖို့ ရေ။	✓			၂၀၂၁	၂၀၂၁	ကျေးရွာအုပ်စု
အထောက်အပံ့၊ ဝန်ထမ်း၊ ကဏ္ဍ								
အထောက်အပံ့၊ ဝန်ထမ်း၊ ကဏ္ဍ								

၁၃။ ကျေးရွာဖွံ့ဖြိုးရေးအစီအစဉ်ဆောင်ရွက်မှုမှတ်တမ်း

