

ပြည်ထောင်စုသမ္မတမြန်မာနိုင်ငံတော်အစိုးရ  
စိုက်ပျိုးရေး၊ မွေးမြူရေးနှင့် ဆည်မြောင်းဝန်ကြီးဌာန  
(ကျေးလက်ဒေသဖွံ့ဖြိုးတိုးတက်ရေးဦးစီးဌာန)

## လူထုဗဟိုပြုစီမံကိန်း

National Community Driven Development Project  
(NCDDP)

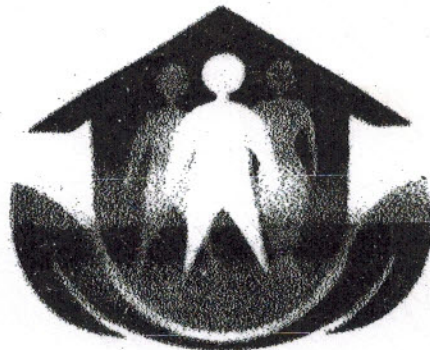

ကျေးရွာဖွံ့ဖြိုးရေးအစီအစဉ်

Village Development Plan (VDP)

(ကြာအင်းဆိပ်ကြီး)မြို့နယ်

၂၀၁၈ - ၂၀၁၉ (နှစ်ချောင်းစာပယ်)အုပ်စု( ဤဒေသ )ကျေးရွာ

မာတိကာ

၁။ မြို့နယ်မြေပုံ

၂။ ကျေးရွာမြေပုံ

၃။ အုပ်စုတွင် ပါဝင်သောကျေးရွာစာရင်း

၄။ ကျေးရွာအခြေခံအချက်အလက်များ

၅။ လူထုပူးပေါင်းပါဝင်သောလူမှုစာရင်းစစ်ခြင်းနှင့်အကဲဖြတ်ခြင်းလုပ်ငန်း

၆။ ကျေးရွာ ဖွံ့ဖြိုးရေးအစီအစဉ်အတွက် အသုံးပြုသော PRA tools များနှင့် တစ်ချို့စီအတွက် ဆုံးသပ်ချက်များ

၇။ ကော်မတီများရွေးချယ်ခြင်းနှင့် ကျေးရွာ ဖွံ့ဖြိုးရေး အစီအစဉ်ဆောင်ရွက်မှု မြတ်တမ်းစာတမ်းများ

၈။ ကျေးရွာအချက်အလက် ( PC-1 )

၉။ စိမ်းနိန်းစက်ဝန်း အချိန်ဇယား ( ပုံစံ ၂ )

၁၀။ ကျေးရွာ ဖွံ့ဖြိုးရေး ဦးစားပေးအစီအစဉ် ( ပုံစံ ၃ )

၁၁။ ကျေးရွာအုပ်စု စိမ်းနိန်းလုပ်ငန်းခွဲရွေးချယ်ခြင်း ( ပုံစံ ၄ )

၁၂။ အစဉ်းအစား မြတ်တမ်း များ

၁၃။ ကဏ္ဍ အလိုက် ဦးစားပေး ဖွံ့ဖြိုးရေးလုပ်ငန်းစဉ်များ

# ကြာအင်းဆိပ်ကြီးမြို့နယ်မြေပုံ

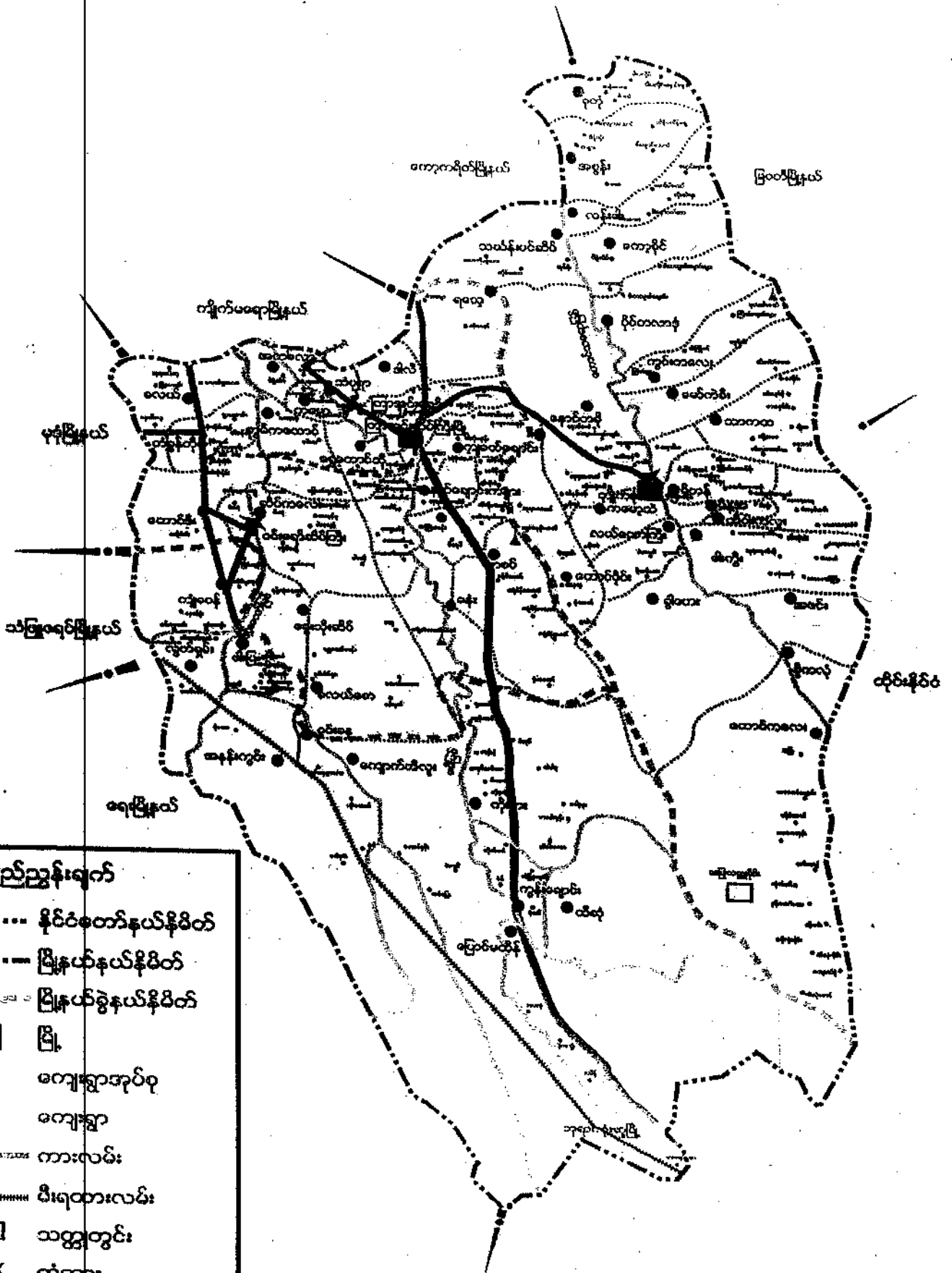

**ရည်ညွှန်းချက်**

- နိုင်ငံတော်နယ်နိမိတ်
- မြို့နယ်နယ်နိမိတ်
- မြို့နယ်ခွဲနယ်နိမိတ်
- မြို့
- ကျေးရွာအုပ်စု
- ကျေးရွာ
- ကားလမ်း
- မီးရထားလမ်း
- သတ္တုတွင်း
- ✕ တံတား
- ▲ စေတီ

ကျေးဇူးတင်စာအုပ်စာအုပ်စာအုပ်များ

၁။ အလယ်ဗူ

၂။ တံကားခို

၃။ မီးအုပ်

၄။ **ကြိုးတန်း**

၅။ သမင်လင်

၆။ ဆင်ထိုးကွင်း

၇။ ဆီးမိုးလေ့တော်

၈။ ရုပ်ချောင်းများ

ကျေးဇူးတင်စာအုပ်စာအုပ်စာအုပ်များ

ကြိုးတန်း စာသည် ကြားကပ်ဆိပ်ကပ်နှင့် ၁၀၀ နိုင်မကွာတွင်  
တည်ရှိပါသည်။ နှစ်(၁၉၅၅) နှင့် ၁၉၅၆ (၅၆) ခုနှစ်တွင် ဖြစ်ပေါ်သည်။  
ထိုကျေးဇူးတွင် ကျင့် နှင့် များ များ များ များ များ များ များ များ  
ဖြင့် ဗုဒ္ဓဘာသာကို တွယ်ကြသည်။ အသက်မွေးဝမ်းကျောင်း လုပ်ငန်း  
များမှာ လက်နှင့် ရှာဖွေလုပ်ငန်းကို ကပ်ကပ်လုပ်ကိုင်ကြသည်။

လူထုပူးပေါင်းပါဝင်သော လူ့မျှတစိုးစစ်ခြင်းနှင့် အကျိုးဖြစ်ထွန်းမှု

လုပ်ငန်းစဉ် (PSA/PMA) အကျဉ်းချုပ်

စဉ်	အကြောင်းအရာ	ကိန်း	ဦးတည်ချက်	စက်ရက်အရ			အဓိကဆွေးနွေးချက်များ
				ကျား	မ	ပေါင်း	
၁။	ကျေးဇူးလူမှုရေးဖြန့်ဝေမှုအစီအစဉ်	၂၀၀၉.၀၉.၀၉	ဖြေလည်သော အလုပ်အကိုင် အလုပ်အကိုင် မဖြေလည်သော အလုပ်	၁၅	၁၄	၂၉	အိမ်များ၊ အခြေခံအဆောက်အအုံများ၊ လမ်းပန်းဆက်သွယ်ရေး၊ လုပ်ငန်းများ၊ မြစ်ချောင်းများနှင့် တောတောများ
၂။	လူ့မျှတစိုးစစ်ခြင်းအစီအစဉ်	၂၀၀၉.၀၉.၀၉	ဖြေလည်သော အလုပ်အကိုင် အလုပ်အကိုင် မဖြေလည်သော အလုပ်	၁၅	၁၄	၂၉	ကျေးဇူးလူမှု၊ စီးပွားများ၊ အလုပ်များ၊ ခွဲခြားသတ်မှတ်ခြင်း၊ ရှေးအကျဆုံးအစွမ်းများ၊ သတ်မှတ်ခြင်း၊ ကျေးဇူးလူမှုနှင့် အတူအမျိုးသမီးတို့အား သဘောတူသတ်မှတ်ခြင်း
၃။	ကုသိခွင့်ပြုမှုအစီအစဉ်	၂၀၀၉.၀၉.၀၉	ဖြေလည်သော အလုပ်အကိုင် အလုပ်အကိုင် မဖြေလည်သော အလုပ်	၁၅	၁၄	၂၉	ကုသိခွင့်၊ ခိုက်ပျိုးသိရှိ၊ ဝင်ရောက်မှု၊ အလုပ်အကိုင်၊ သဘာဝတရား၊ မြေရေးလုပ်ငန်း၊ မြေတော်၊ ကျွန်ုပ်တို့၊ မာကျောစွာ အရေးများသိရှိခြင်း
၄။	ပင့်ကူအိမ်ကွန်ပလက်	၂၀၀၉.၀၉.၀၉	ဖြေလည်သော အလုပ်အကိုင် အလုပ်အကိုင် မဖြေလည်သော အလုပ်	၁၅	၁၄	၂၉	အမျိုးသားနှင့် အမျိုးသမီးများ၊ တန်းတူအဖွဲ့အစည်း၊ ရရှိမှုနှင့် မရရှိခြင်း၊ အကြောင်း၊ ရင်းမြစ်များ၊ သိရှိခြင်း

စဉ်	အစိကစားအရာ	ကြီးစွဲ	ဦးစားအုပ်စု	စက်ရောက်သူ			အဓိကစားမွေးချက်များ
				ကျား	မ	ပေါင်း	
၅။	ကျား၊မ ကဏ္ဍ ဆုံးသတ်ခြင်း	၂၆-၀၀-၀၅	မြေလည်တာ အုပ်စု အလယ်အလတ် အုပ်စု မမြေလည်တာ အုပ်စု	၁၂	၁၄	၂၆	အမျိုးသား၊ အမျိုးသမီးများ၏ လိုအပ်ချက်အရ အခြေအနေအထား မညီညွတ်မှုကို ကျယ်ပြန့်စွာ ကိုင်ပိုင်ထုတ်ပြန်ခြင်း။
၆။	အဖွဲ့အစည်း ချိတ်ဆက်မှု	၂၆-၀၀-၀၆	မြေလည်တာ အုပ်စု အလယ်အလတ် အုပ်စု မမြေလည်တာ အုပ်စု	၁၂	၁၄	၂၆	ကျေးဇူးတင်အားဖြင့် အဖွဲ့အစည်းများ သည့်မည့်သို့ ဆက်လက်လုပ်ငန်းများ ဆောင်ရွက် မည်သည့်အဖွဲ့အစည်းများက ချိတ်ဆက်လုပ်ကိုင်မှုကို သိရှိခြင်း။
၇။	ပြဿနာအပေါင်း	၂၆-၀၀-၀၉	မြေလည်တာ အုပ်စု အလယ်အလတ် အုပ်စု မမြေလည်တာ အုပ်စု	၁၂	၁၄	၂၆	မွေးမွေးထားတာအခြေခံအောက် အစိုးရများနှင့်အသက်မွေးဝမ်းကြောင်း လုပ်ငန်းများ၊ ယဉ်ကျေးမှု၊ ကျန်းမာရေး၊ ခိုက်ပျိုးရေး၊ မွေးမြူရေးနှင့်လမ်းပတ် ဆက်သွယ်ရေး။
၈။	ကျေးဇူးတင် ပြောဆိုစာ ဦးစားပေးအစီ အစဉ်ပြုလုပ်	၂၆-၀၀-၀၉	မြေလည်တာ အုပ်စု အလယ်အလတ် အုပ်စု မမြေလည်တာ အုပ်စု	၁၂	၁၄	၂၆	အကျိုးပြုခဲ့ပါ။ အကျိုးခံစားခွင့်နှင့် အဓိကလိုအပ်ချက်များ အပေါ်မူတည် ၍ ဆုံးဖြတ်သည်။

ကျေးရွာအမည် = ဇိုးတန်း

ခရီးထောင်ရအောင်အတွက် = ၅၂

လူမှုရေးဆိုင်ရာအခြေအနေအထား

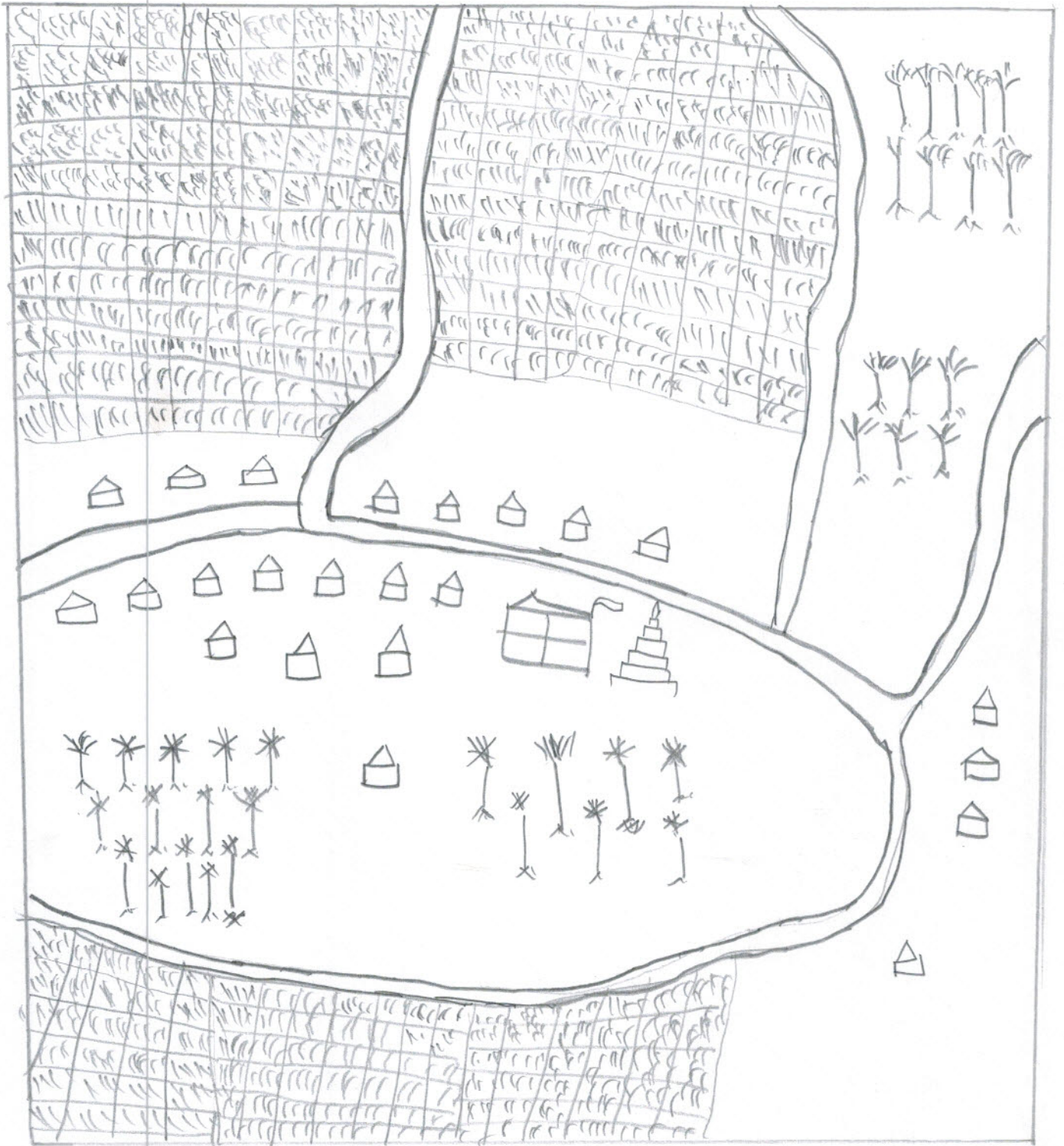

အနွယ်ရွာ => ဥယျာဉ် -> 

လမ်း -> 

လက်ကိုင် -> 

ကျေးရွာအမည် -> 

အိမ် -> 

ဝေဟီ -> 

ကျေးဇူးပြုဖြေဆိုသည့်အခါ

လမ်းပန်းဆက်  
ခွန်ချေး

" ဤတွင်းလမ်းဖြင့် ဤချင်းဆက်လမ်းများမှာ မြောင်း  
လမ်းဖြစ်ပြီး လမ်းကေးတူးမြောင်းများ မရှိပါ။ မိုးရွာသီ  
တွင် လမ်းများမှာ ဆိုင်ကယ်ဖြင့် ခွားလာ၍ ရတော်လည်း  
ဤချင်းဆက်လမ်းများမှာ ဆိုင်ကယ်ဖြင့် ခွားလာ၍ ကျွန်ုပ်  
ခက်ခဲ့ပါသည်။ "

ကျန်းမာရေး

" ဤကျန်းမာရေးဖြစ်ပါက မြို့ကျန်းမာရေးလုပ်ငန်းခွင်  
သို့ပါသည်။ မသက်သာပါက ဆေးရုံတက် ကုသရပါသည်။  
ကလေးမွေးဖွားပြီး အရံသားဖွားခွင့် မြှော့ကြပါသည်။ "

ဘေးအန္တရာယ်

" ကျေးဇူးတင် လက်ထူးတွင်းမှာ ခြိသောကြောင့် ယိုဖျ  
ခြိသောကြောင့် ဘေးအန္တရာယ်ဖြစ်ပါသည်။ မွေရသီတ  
ခမ်းသောကြောင့် နမိဖြစ်မှု ကို ရေအုပ်ခက်ဖြင့်  
လည်းကောင်း၊ ဆိုင်ကယ်ဖြင့်သော်လည်းကောင်း  
မရှိပါ။ "

၂၀၂၀



ကျေးဇူးတင်အသံ = ငြိမ်းတန်း

အိမ်ထောင်စုအရေအတွက် = ၅၂

ခန္ဓာရေးပိုင်ဆိုင်မှုဖြေဖော်

စဉ်	အကြောင်းအရာ	အိမ်ထောင်စုအရေအတွက်	မှတ်ချက်
၁။	အိမ်ထောင်ပြင်သည့်အုပ်စု	၅ စု	
၂။	အလုပ်အကိုင်အုပ်စု	၃၀ စု	
၃။	မပြင်လုပ်သည့်အုပ်စု	၁၇ စု	
	စုစုပေါင်း	၅၂ စု	

ဆုံးသတ်ချက်

ငြိမ်းတန်းကျေးရွာ၏ ခန္ဓာရေးပိုင်ဆိုင်မှုဖြေဖော်မှုကို ရှေးဆွမ်းအဖွဲ့အစည်းက ဖြေဖော်ပေးခဲ့ပြီး နေထိုင်မှုအခြေအနေအထားအရ အိမ်ထောင်စုအရေအတွက်မှာ အိမ်ထောင်ပြင်သည့်အုပ်စု ၅ စု၊ အလုပ်အကိုင်အုပ်စု ၃၀ စု၊ မပြင်လုပ်သည့်အုပ်စု ၁၇ စု စုစုပေါင်းအိမ်ထောင်စုအရေအတွက်မှာ ၅၂ စု ရှိပါသည်။ ထို့ပြင် ဤရွာအတွင်းရှိ အိမ်ထောင်စုအရေအတွက်မှာ အိမ်ထောင်ပြင်သည့်အုပ်စု ၅ စု၊ အလုပ်အကိုင်အုပ်စု ၃၀ စု၊ မပြင်လုပ်သည့်အုပ်စု ၁၇ စု စုစုပေါင်းအိမ်ထောင်စုအရေအတွက်မှာ ၅၂ စု ရှိပါသည်။

ကျေးဇူးတင်သည် = မြို့နယ်

ဒီမိုကရေစီအကျိုးအမြတ် = ၅၂

ကုသိခွင့်ဖြေပေး:

အကြောင်းအရာ လုပ်ငန်း	အခြေခံ	အခြေခံ	အခြေခံ	အခြေခံ	အခြေခံ	အခြေခံ	အခြေခံ	အခြေခံ	အခြေခံ	အခြေခံ	အခြေခံ	အခြေခံ
ရောဂါကုစီမံ	✓	✓	-	-	✓	✓	✓	✓	-	-	✓	✓
ဝင်ရောက်မှု	✓	✓	✓	✓	✓	✓	✓	✓	✓	✓	✓	✓
လုပ်ငန်းစဉ်	✓	✓	✓	✓	✓	✓	✓	✓	✓	✓	✓	✓
ပွဲတော်အချိန်	✓	✓	-	-	-	-	-	-	-	✓	✓	✓
ဝမ်းဗျာဝမ်းရောဂါ	-	-	-	-	✓	✓	✓	-	-	-	-	-
ငှက်မွေး	-	-	✓	✓	✓	-	-	-	-	-	-	-

ဆုံးသတ်ချက်

ဤကဲ့သို့ကျေးဇူးတင်မှုကုသိခွင့်ဖြေပေးမှုကိုဆွေးနွေးရှေးဆွဲခြင်းဖြင့်ကျေးဇူး

တော် လုပ်ငန်းအချိန်၊ ပွဲတော်အချိန်၊ ကျန်းမာရေးအခက်အခဲရှိသည်၊ အချိန်ကိလပ်၊ သိရှိ  
ရပါသည်။ ရင်ပေးမှုဖြင့်ဖြေပေးခြင်း၊ အားဖြေပေးခြင်း၊ စီမံကိန်းပေးမှုဖြင့် ကျေးဇူးတင်မှု၊  
လမ်းဆွဲအကောင်အထည်ဖော်မှုများကိုလည်း သိရှိလာမည်ဖြစ်သည်။

ကျေးဇူးအုတ်စု - ဒုတိယအောင်ကလပ်

ကျေးဇူးအုတ်စု - ကြို့တိုက်

ခိုင်စောင့်ရဲ့အရေအတွက် - ၅၂

အဖွဲ့အစည်း : ချိတ်ဆက်ဖွဲ့စည်းရေး

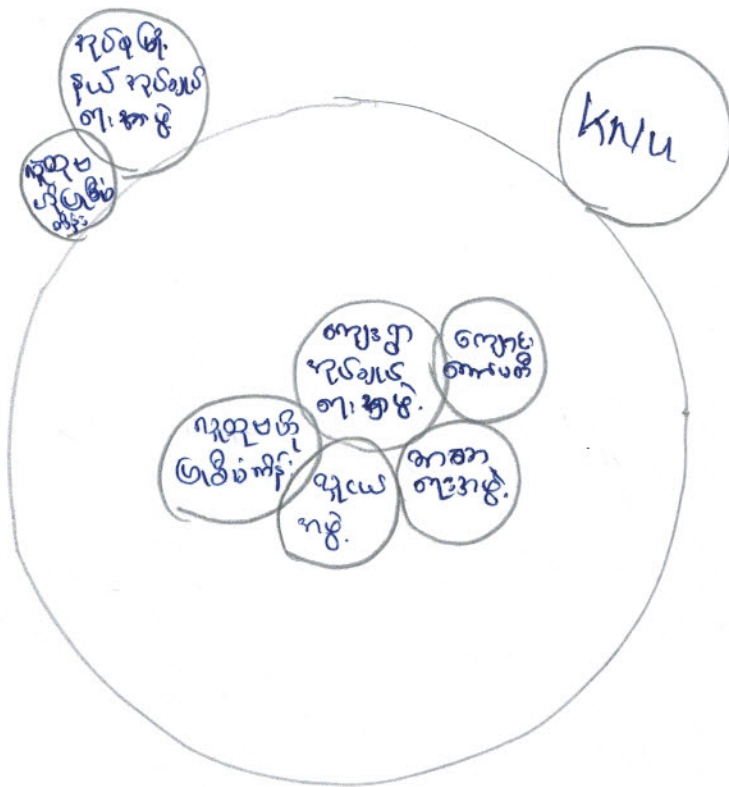

ခွဲစားချက်

ကျေးဇူးအုတ်စုအဖွဲ့သည် ကျေးဇူးပြု ဖြစ်ပေါ်ခဲ့ပြီး အောင်ကလပ် အဖွဲ့များနှင့် များသောအားဖြင့် ပစ္စည်းကိစ္စများ အပတ်စဉ် အဖွဲ့ဝင်များကို (KNLU) နှင့် များပေါင်းဆောင်ရွက်ကြသည်။ ကျေးဇူးတော်မစီအဖွဲ့သည် ကျေးဇူးအုတ်စုအဖွဲ့၏ အဖွဲ့ဝင်များနှင့် များပေါင်းဆောင်ရွက်ပြီး အောင်ကလပ်အဖွဲ့သည် ကျေးဇူးအုတ်စုအဖွဲ့၏ အဖွဲ့ဝင်များနှင့် များပေါင်းဆောင်ရွက်ကြပါသည်။

ကျေးဇူးအုတ်စု = ရုတ်ချောင့်အာပတ်

ကျေးဇူးအမည် = ကြီးတန်း

အိတ်ထောင်ရအရေအတွက် = ၅၂

မင်းကူအိတ်ပြတဲး

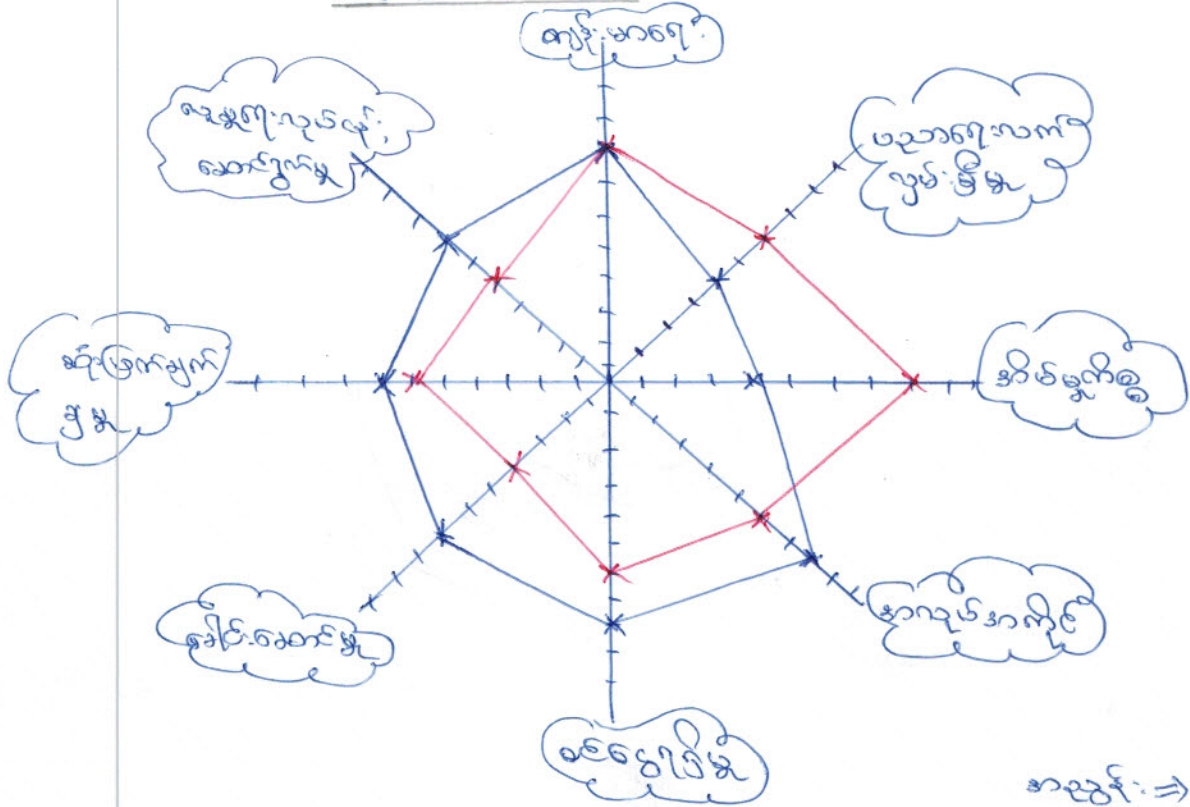

အညွှန်း =>

အမျိုးသား —

အမျိုးသမီး —

ဆုံးပတ်ချက်

ကြီးတန်းကျေးဇူးအုတ်စု မင်းကူအိတ် ပုံကို ရေးဆွဲခြင်းဖြင့် ကျေးဇူးအမျိုးသမီးနှင့် အမျိုးသား များ လက်လှမ်း ဖြီသည့် အခွင့်အရေးများ မခွဲခွာစေဘဲ သိရှိရပါသည်။ အမျိုးသမီးများသည် အိတ်မွက်စွဲနှင့် အချိန် ဖြိုဖျက်ပေးရသောကြောင့် ခေါင်စောင်မှုအဖြစ်လွှင့်ရင်း၊ ရေမှုရေးလုပ်ငန်းလွှင့်ရင်း၊ ဝင်ရောက်မှုအဖြစ်လွှင့်ရင်း၊ အခွင့်အရေးအခွင့်ပင်နည်းပါး ချေပါသည်။

ကျေးဇူးအမည် ၂ ဖြစ်ရန်

အိမ်ထောင်စုအကျေအကွက်

ကျား ၁၆ ဖိုင်ဆိုင်းမှုပြဇယား

ဖိုင်ဆိုင်းသည့်ပစ္စည်းများ	ဖိုင်ဆိုင်းသူ	အသုံးပြုသူ	အိုး/အောက်ချက်ချသူ	အိုး/အောက်ချက်ချသူ
ဆိုင်ကပ်	ကျား ၁၆	ကျား ၁၆	ကျား ၁၆	ကျား ၁၆
ကား	"	ကျား	"	ကျား
ရော်ကဖီ	"	ကျား ၁၆	ကျား ၁၆	ကျား ၁၆
လက်မ	"	"	"	"
ဆော်လက်	"	ကျား	"	"

ခိုးသိမ်းမှု

ကျား ၁၆ ဖိုင်ဆိုင်းမှုပြဇယား ကို ရှေး ဆွဲဆွဲ ရွေးရွေး ဖြစ် ဖြစ် ကျေးဇူးအမျိုးသမီးနှင့်

အမျိုးသား များ ဖိုင်ဆိုင်းသည့် ပစ္စည်း များ သည် အများအားဖြင့် တူကြပါသည်။ ဖိုင်ဆိုင်းသည့်

ပစ္စည်း များ ကို အသုံးပြုခြင်း၊ အိုး/အောက်ချက်ချခြင်း ကို တွင် အတူတူ ညှိနှိုင်း ပြီး မှ အောင်

ဖွယ် ရှေး ဖြစ်ခြင်း သိရှိ ရပါသည်။



ကျေးရွာဖွံ့ဖြိုးရေးအစီအစဉ်ဆောင်ရွက်မှုမှတ်တမ်းဓါတ်ပုံများ

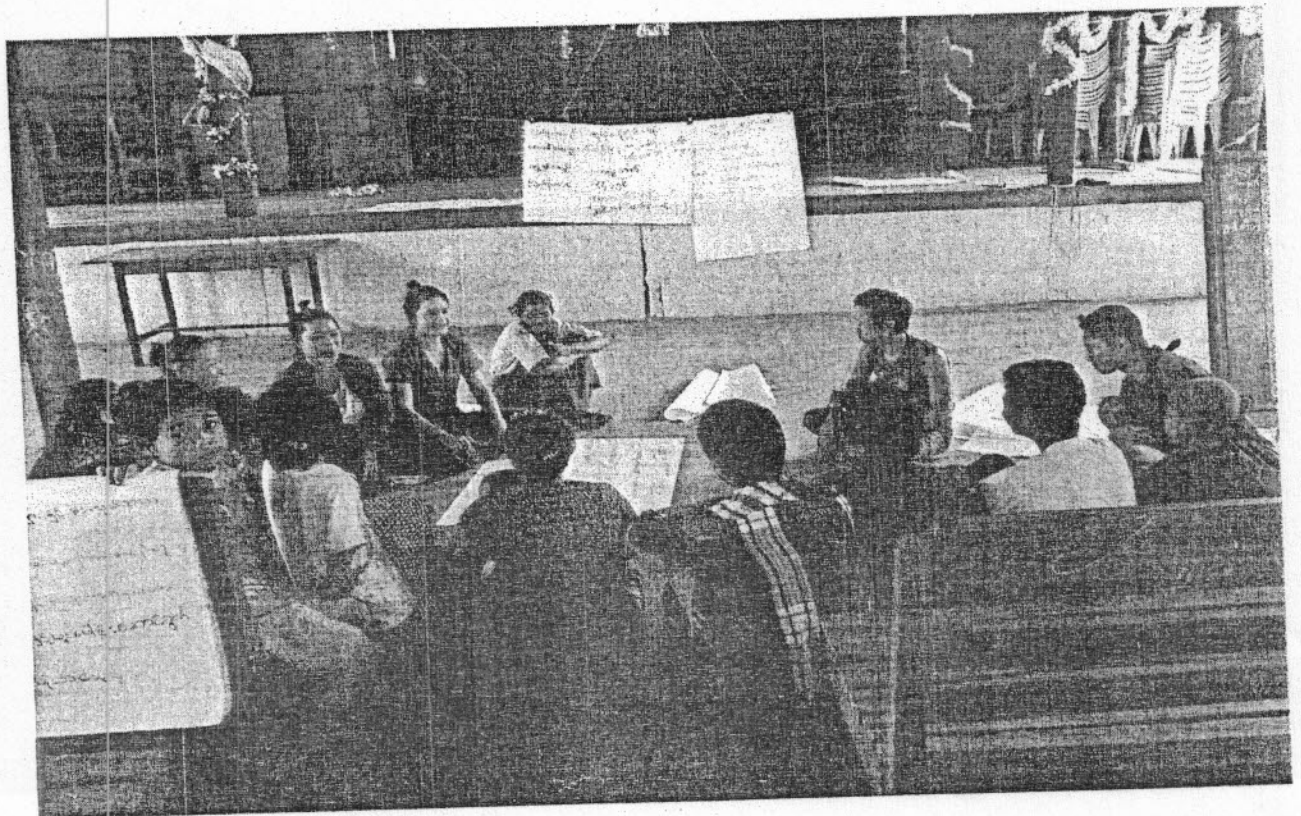
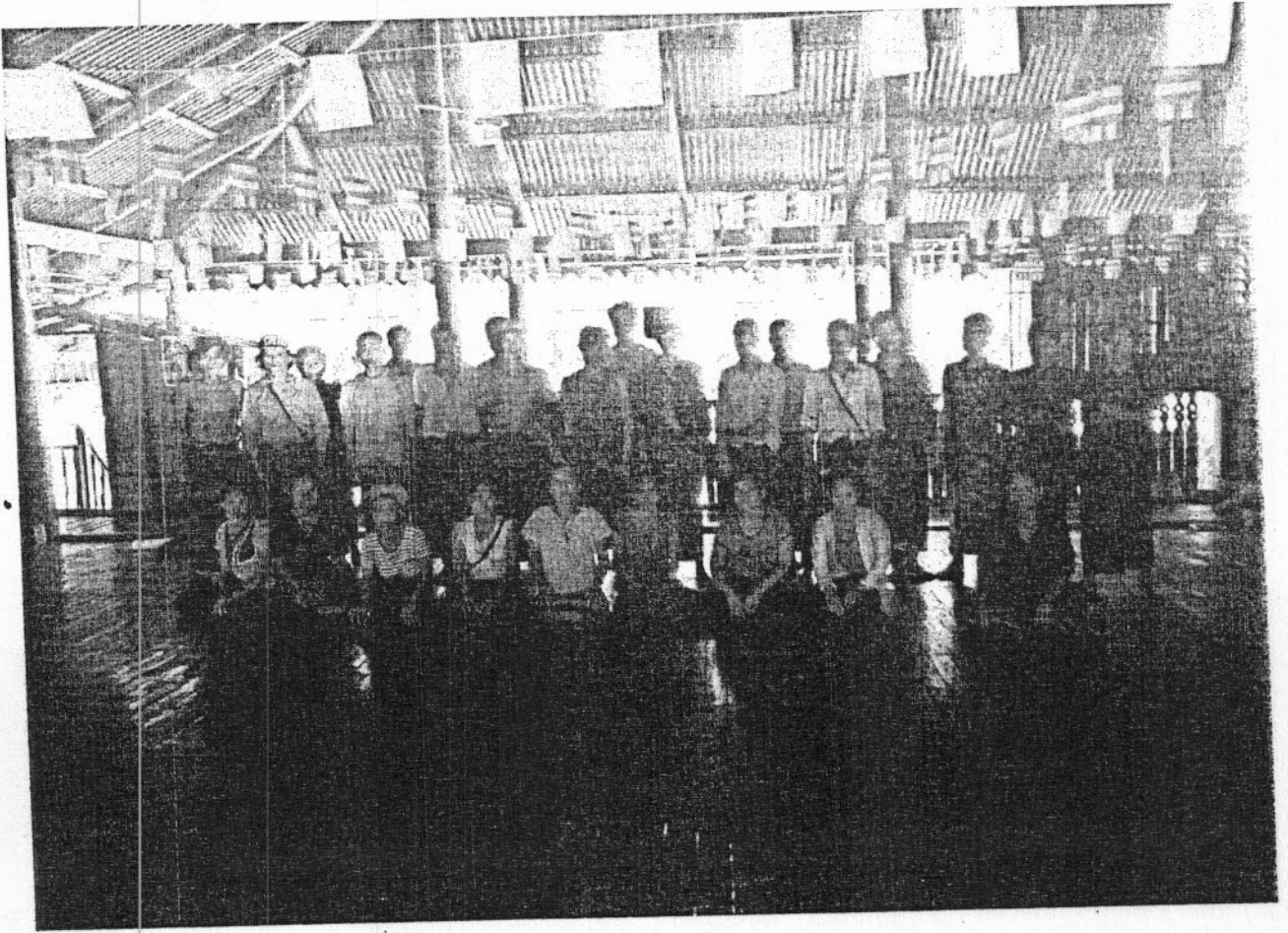

ပုံစံ - ၈ - ၁ ကျေးရွာအခြေခံအချက်အလက်များ (Form PC 1)

လမ်းညွှန်ချက်။ ကျေးရွာတစ်ရွာသို့ ပထမဆုံးမိတ်ဆက်ခရီး သွားရောက်သောအခါ လူထုစည်းရုံးရေးမှူးသည် ကျေးရွာ ခေါင်းဆောင်များအား ကျေးရွာအချက်အလက်များကို မေတ္တာရပ်ခံ၍ တောင်းခံရသည်။ ဤအချက်အလက်များကို စီမံကိန်း မိတ်ဆက်အစည်းဝေးမတိုင်မီတောင်းခံရမည်။ စီမံကိန်းမိတ်ဆက်အစည်းဝေးတွင် လူထုစည်းရုံးရေးမှူးသည် ဤအချက်အလက် များအား စစ်ဆေးပြီး မှန်ကန်အောင်ပြုလုပ်ရမည်။ ပြီးနောက်တွင် လူထုစည်းရုံးရေးမှူးမှ သတင်းအချက်အလက်ထံသို့ Tablets မှ တဆင့် ဖြည့်သွင်းရမည်။

ကျေးရွာခေါင်းဆောင် အမည် <b>ဒေါ်မင်းမောင်</b>	ကျေးရွာခေါင်းဆောင်၏ ဖုန်းနံပါတ်	လူထုစည်းရုံးရေးမှူး၏ အမည် <b>ကျော်စွာ</b>
ပြည်နယ်၊ တိုင်းဒေသကြီး <b>ကရင်</b>	မြို့နယ် <b>ထားရှည်မြို့နယ်</b>	ကျေးရွာအုပ်စု <b>ကျေးရွာအုပ်စု</b>
		ကျေးရွာ <b>ကျေးရွာ</b>

က။ လူဦးရေ

လူမျိုးစု	အိမ်ထောင်စုအရေအတွက်	ကိုးကွယ်သည့်ဘာသာ	အိမ်ထောင်စုအရေအတွက်
လူမျိုးစု (၁) - <b>မွန်</b>	<b>၃၅</b>	ဘာသာ (၁) - <b>ဗုဒ္ဓ</b>	<b>၅၂</b>
လူမျိုးစု (၂) - <b>ကရင်</b>	<b>၀၅</b>	ဘာသာ (၂) -	
လူမျိုးစု (၃) - <b>ဒွယ်</b>	<b>၂</b>	ဘာသာ (၃) -	
လူမျိုးစုရော		ဘာသာရော	
အခြား	အရေအတွက်		
မသန်စွမ်းသူများ			
သက်ကြီးရွယ်အိုများ (၆၅ နှစ် နှင့် အထက်)			
စစ်ဘေးရှောင်			

လူဦးရေ	အမျိုးသား (အရေအတွက်)	အမျိုးသမီး (အရေအတွက်)
လူဦးရေ		
လူမျိုးစု (၁) - <b>မွန်</b>	<b>၁၃၃</b>	<b>၁၄၃</b>
လူမျိုးစု (၂) - <b>ကရင်</b>	<b>၃၀</b>	<b>၃၄</b>
လူမျိုးစု (၃) - <b>ဒွယ်</b>	<b>၄</b>	<b>၃</b>
အခြား		
အိမ်ထောင်ဦးစီး	<b>၄၅</b>	<b>၇</b>

ကျောက်စတီရှင်



(၈) အခြေခံအထောက်အပံ့ အသုံးအဆောင်များ

စာသင်ကျောင်း	အမှတ် ဖြစ်ပါ	ကျန်းမာရေး	အမှတ် ဖြစ်ပါ	ဘာသာရေး အထောက် အပံ့များ	အမှတ် ဖြစ်ပါ
အထက်တန်းကျောင်း	<input type="checkbox"/>	ဆေးရုံ	<input type="checkbox"/>	စေတီ	<input type="checkbox"/>
အလယ်တန်းကျောင်း	<input type="checkbox"/>	ကျန်းမာရေးဌာန	<input type="checkbox"/>	ဘုန်းကြီးကျောင်း	<input checked="" type="checkbox"/>
မူလတန်းကျောင်း	<input checked="" type="checkbox"/>	ကျန်းမာရေးဌာနခွဲ	<input type="checkbox"/>	ဟိန္ဒူဘုရားကျောင်း	<input type="checkbox"/>
မူကြိုကျောင်း	<input type="checkbox"/>	ဆေးပေးခန်း	<input type="checkbox"/>	ခရစ်ယာန်ကျောင်း	<input type="checkbox"/>
အခြား	<input type="checkbox"/>	အခြား	<input type="checkbox"/>	ဗလီ	<input type="checkbox"/>
				အခြား	<input type="checkbox"/>
မှတ်ချက်		မှတ်ချက်		မှတ်ချက်	

(၉) ကျွမ်းကျင်သူများမှတ်တမ်း (ကျေးရွာတွင်နေထိုင်သော သို့မဟုတ် တခြားရွာမှလာရောက်ခဲ့သော ကျွမ်းကျင်သူများ)

(၁) စာသင်ကျောင်း			(၂) ကျန်းမာရေး			(၃) လက်မှုပညာရှင်		
	ရွာတွင်နေ ထိုင်သူ	အခြားရွာ မှလာသူ		ရွာတွင်နေ ထိုင်သူ	အခြား ရွာမှ လာသူ		ရွာတွင် နေထိုင်သူ	အခြားရွာ မှလာသူ
မူလတန်းပြဆရာ/မ	<input checked="" type="checkbox"/>	<input checked="" type="checkbox"/>	ဆရာဝန်	<input type="checkbox"/>	<input type="checkbox"/>	လက်သမား	<input type="checkbox"/>	<input type="checkbox"/>
အထက်တန်းပြဆရာ/မ	<input type="checkbox"/>	<input type="checkbox"/>	လက်ထောက် ကျန်းမာရေးမှူး	<input type="checkbox"/>	<input type="checkbox"/>	ပန်းရံ	<input checked="" type="checkbox"/>	<input type="checkbox"/>
အလယ်တန်းပြဆရာ/မ	<input type="checkbox"/>	<input type="checkbox"/>	အချို့သမီးကျန်းမာရေး ဆရာမ	<input type="checkbox"/>	<input type="checkbox"/>	လျှပ်စစ်ကျွမ်းကျင်၊ မီးသမား	<input type="checkbox"/>	<input type="checkbox"/>
မူကြိုဆရာ/မ	<input type="checkbox"/>	<input type="checkbox"/>	ဘားပွားဆရာမ	<input type="checkbox"/>	<input type="checkbox"/>	ဓနိကိတ်သူယ်သူ	<input checked="" type="checkbox"/>	<input type="checkbox"/>
အခြား	<input type="checkbox"/>	<input type="checkbox"/>	ပြည်သူ့ကျန်းမာရေးလုပ်သား	<input type="checkbox"/>	<input type="checkbox"/>	စက်ခြင်ဆရာ	<input type="checkbox"/>	<input type="checkbox"/>
မှတ်ချက်			မှတ်ချက်			မှတ်ချက်		

(၁၀) ကျေးရွာသို့ ရောက်ရှိနိုင်သည့် လမ်းအခြေအနေ / ကျေးရွာတစ်ရွာသည် ၎င်း၏ ကျေးရွာအုပ်စုနှင့် စက်သွယ်ထားသော လမ်းအခြေအနေ (အောက်ပါတို့ကိုပိုင်းပါ)

ကျောက်ကြမ်းလမ်း      ကတ္တရာလမ်း      ကွန်ကရစ်လမ်း      မော်တော်ဆိုင်ကယ်လမ်း  
 ကျောက်ခင်းလမ်း      မြေသားလမ်း      လူသွားလမ်း      အခြား \_\_\_\_\_

- (၁) ကျေးရွာရှိ နယ်စပ်ချက်
- (၁) လူထုပဟိုက်ပြစ်မက်နီးမတင်မီ ဤကျေးရွာတွင် ကျေးရွာရှိ နယ်စပ်ချက် နှစ်ခုပါသလား?
- (၂) ရှိခဲ့ပါလျှင် ဤနယ်စပ်ချက်ကို ယည်သည် ခုနှစ်တွင် ပြင်ဆင်ခဲ့ပါသနည်း?
- (၃) ဤနယ်စပ်ချက်ကို မြို့နယ်မှ အတည်ပြုခဲ့ပါသလား?

ပိုင်းပါ  
 ပိုင်းပါသည်/မပိုင်းပါ  
 နှစ် \_\_\_\_\_ /မသိပါ  
 ပြုခဲ့ပါသည်/မပြုခဲ့ပါ/မသိပါ

- (၁) ခရီးအကွာအဝေး
- (၁) ဤကျေးရွာ၏ပဟိုက်မှ ၎င်းကျေးရွာအုပ်စု၏ပဟိုက်အထိ ခရီးပိုင်းမည်မျှ ကွာဝေးသနည်း?
- (၂) ဤကျေးရွာမှ ၎င်းကျေးရွာအုပ်စုပဟိုက်အထိ သွားလာရာတွင် ကြာမြင့်သည့် အချိန်

ပိုင်း \_\_\_\_\_ /မသိပါ  
 ၃

ခြောက်သွေ့ရာသီတွင်ကြာချိန် ၃၀ မိနစ် ထော်လာဂျီ/မော်တော်ဆိုင်ကယ်/ခြေလျင်/လား/မော်တော်ဘုတ်/  
 အခြား -----  
 မိုးရာသီတွင်ကြာချိန် ----- ထော်လာဂျီ/မော်တော်ဆိုင်ကယ်/ခြေလျင်/လား/မော်တော်ဘုတ်/  
 အခြား -----

(ဆ) ပတ်ဝန်းကျင်ဆိုင်ရာ သဘာဝဘေးအန္တရာယ်  
 ဤကျေးရွာတွင် ရေကြီးခြင်းကဲ့သို့ သဘာဝဘေးအန္တရာယ်ကျရောက်ဖူးခြင်း ရှိပါသလား။

မရှိပါ  ရှိပါသည် ရှိလျှင်ဖော်ပြပါ -----

(ဇ) ကျေးရွာတွင် ဖွဲ့စည်းထားသော အဖွဲ့အစည်းများ

လူထုဗဟိုပြုစီမံကိန်းမတိုင်မီ ဤကျေးရွာတွင် ကျေးရွာဖွံ့ဖြိုးရေးအတွက် အစိုးရ (သို့) ရွာသားများကိုယ်တိုင် (သို့) စီမံကိန်းတစ်ခုခုမှ ဖွဲ့စည်းထားသည့် အဖွဲ့အစည်းများရှိပါသလား။

(၁) -----

(၂) -----

(ဈ) အထွေထွေအုပ်ချုပ်ရေး ဦးစီးဌာန (GAD) မှ မှတ်တမ်းတင်ထားခြင်း

ဤကျေးရွာသည် အထွေထွေအုပ်ချုပ်ရေး ဦးစီးဌာန (GAD) မှ မှတ်တမ်းတင်ထားမှု ရှိပါသလား။

မရှိပါ  ရှိပါသည်

ကျေးရွာခေါင်းဆောင်

အမည် ခွဲလွန်မောင်

လက်မှတ်



နေ့စွဲ ၂၀၁၁.၁၀.၁၇

လူထုစည်းရုံးရေးမှူး

အမည် ခေတ်မဲကမော်

လက်မှတ်



နေ့စွဲ ၂၀၁၁.၁၀.၁၇





လူထုဗဟိုပြု စီမံကိန်း၊ စီမံကိန်းလက်စွဲ အပိုင်း - (၃) -

ပုံစံ- ၈-၃ ကျေးရွာဖွံ့ဖြိုးရေး ဦးစီးဌာနအပ်အစဉ် (Form PC 3)

လမ်းညွှန်များ၊ အဆင့်(၃)ကျေးရွာမှော်မှန်းချက်အစည်းအဝေးပြီးဆုံးသောအခါကျေးရွာစီမံကိန်း အထောက်အကူပြုကော်မတီသည် လူထုစည်းရုံးရေးမှူးအကူအညီဖြင့် ဤပုံစံကိုပြည့်စုံအောင် ဖြည့်သွင်းရမည်။

လူထုစည်းရုံးရေးမှူး/ဝန်ထမ်း အမည် = ဒေါ်ခင်မာမာ

နေ့စွဲ - ၂၀၁၁-၂၀၁၃ စက်ဝန်းအား အမှတ်ခြစ်ပါ (V)  စက်ဝန်း(၁)  စက်ဝန်း(၂)  စက်ဝန်း(၃)  စက်ဝန်း(၄)

ပြည်နယ်/တိုင်း	မြို့နယ်	ကျေးရွာအုပ်စု	ကျေးရွာ
<u>ကရင်</u>	<u>ကော့ကရီးခရိုင်</u>	<u>ပုလဲကျေးရွာအုပ်စု</u>	<u>ကျေးရွာ</u>

က။ အခက်အခဲအတားအဆီးများအားဆွေးနွေးခြင်း - ယခုလက်ရှိအခြေအနေတွင်ဤကျေးရွာဖွံ့ဖြိုးတိုးတက်ရေးအတွက် အဓိကအခက်အခဲအတားအဆီးများသည် မည်သည့်များဖြစ်ပါသနည်း။ (အမျိုးသား/သမီး အနည်းဆုံးအခက်အခဲ ၅ ခုစီဖော်ပြပါ)

အမျိုးသား အဖွဲ့မှတင်ပြသောအခက်အခဲအတားအဆီးများ		အမျိုးသမီး အဖွဲ့မှတင်ပြသောအခက်အခဲအတားအဆီးများ	
၁	မြို့တွင်းကလေးများ ဖွတ်လေသောကြောင့် သွားလာရေးခက်ခဲခြင်း	၁	မြို့တွင်းကလေးများ ဖွတ်လေသောကြောင့် သွားလာရေးခက်ခဲခြင်း
၂	စာသင်ကျောင်းဆောင်ကပ်ဆောင်အစိုးအစိုး အကူမပြုနိုင်ခြင်းကြောင့် ကလေးပညာရေးခက်ခဲခြင်း	၂	စာသင်ကျောင်းဆောင်ကပ်ဆောင်အစိုးအစိုး ကလေးသူငယ်များကောင်းမွန်စွာပညာစာပေလေ့လာနိုင်ခြင်း
၃	လွယ်စစ်မီးမရှိသောကြောင့် ကလေးသူငယ်များ စားလေ့လာရာခက်ခဲခြင်း	၃	လွယ်စစ်မီးမရှိခြင်းကြောင့် ကလေးသူငယ်များ စားလေ့လာရာခက်ခဲခြင်း
၄	ကျေးရွာတွင်းဆေးရုံမရှိသောကြောင့် ကျန်းမာရေးစောင့်ရှောက်မှုခက်ခဲခြင်း	၄	ကျေးရွာတွင်းဆေးရုံမရှိခြင်းကြောင့် ကျန်းမာရေးအတွက်ခက်ခဲခြင်း
၅	အားကစားအတွက်ကျေးမရှိခြင်းကြောင့် ကိုယ်ကျင့်ပညာရေးမကောင်းခြင်း	၅	ကလေးသူငယ်များ အတွက် မူကြံကျင့်စဉ်ဆောင်ရွက်ပေးခြင်းကြောင့် မူကြံကျင့်စဉ်ကလေးများကျောင်းမဝင်ခြင်း

၆။ အသက်မွေးဝမ်းကြောင်း အလုပ်ကိုင်နည်းလမ်းဖြင့် ၆။ ကျေးရွာတွင်း မရှိသော ကလေးအတွက် နို့ဖြူမှုန့်ဖြင့် ဖြည့်စွက်ခြင်း၊ ၇။ မျှော်မှန်းခြင်း- နောင်လာမည့် (၅)နှစ် အတွင်း ကျေးရွာဖွံ့ဖြိုးရေး မျှော်မှန်းလျာထားချက်များအား တင်ပြပါ။

အမျိုးသားအဖွဲ့မှတင်ပြသောမျှော်မှန်းချက်များ		အမျိုးသမီးအဖွဲ့မှတင်ပြသောမျှော်မှန်းချက်များ	
၁	ကုသိုလ်ရေးအဖွဲ့အစည်းများလမ်းလျှောက် ဖြည့်ဆည်း	၁	ရာသီမရွေး သွားလာနိုင်သည့် လမ်းကို ဖန်တီးပေးခြင်း
၂	စာသင်ကျောင်းဆောင်ကပ်ဆောင်ကြောင့် မျှော်မှန်းချက်များ	၂	စာသင်ကျောင်းဆောင်ကပ်ဆောင်ကို ဖန်တီးပေးခြင်း
၃	လွယ်စစ်မီးမရှိသောကြောင့် ကလေးသူငယ်များ အားကစားရခက်ခဲခြင်း	၃	လွယ်စစ်မီးမရှိသောကြောင့် ကလေးသူငယ်များ အားကစားရခက်ခဲခြင်း
၄	ကျေးရွာတွင်းဆေးရုံမရှိသောကြောင့် ကျန်းမာရေးစောင့်ရှောက်မှု ခက်ခဲခြင်း	၄	ကျေးရွာတွင်းဆေးရုံမရှိသောကြောင့် ကျန်းမာရေးစောင့်ရှောက်မှု ခက်ခဲခြင်း
၅	အားကစားအတွက် ကျေးမရှိသောကြောင့် ကိုယ်ကျင့်ပညာရေး မကောင်းခြင်း	၅	မူကြံကျင့်စဉ် အဖွဲ့အစည်းများ မူကြံမညာရေးကို လက်ကမ်း မှီကပ်ခြင်း

၆။ မူကြံကျင့်စဉ်အဖွဲ့အစည်းများ ဖွဲ့စည်းခြင်း၊ ၆။ ကျောင်းခြံစည်းဆင်ခြင်မှုများ၊ ကလေးသူငယ်အတွက် နို့ဖြူမှုန့်ဖြင့် ဖြည့်စွက်ခြင်း



လူထုစတီဗွန် စီမံကိန်း၊ စီမံကိန်းလက်စွဲ အပိုင်း - (၃) -

ဝေလှူထုဝေပံ့ပိုးမှု အစီအစဉ် (၃)နှစ်အတွက်အကျိုးပေးသော ဦးစားပေး ဖွံ့ဖြိုးတိုးတက်မှု လုပ်ငန်း အစီအစဉ်များအားဖော်ပြပါ။

အဆင့်	ကျေးရွာအတွက် ဦးစားပေး ဖွံ့ဖြိုးတိုးတက်မှု လုပ်ငန်းစဉ်များ	အဆိုပြုသူ(အမျိုးသားများ/ အမျိုးသမီးများ/အမျိုးသား+ အမျိုးသမီး)	ခန့်မှန်းကုန်ကျ စရိတ်	အကျိုးခံစားခွင့်ရှိသူ ခန့်မှန်းခြေအရေအတွက်
၁	လမ်း	အမျိုးသား + သမီး	250,000,000	၃၄၀
၂	တံတား	"	150,000,000	
၃	ရေဖျော်စေ့	အမျိုးသမီး	100,000,000	
၄	ကန်လှည့်စွင့်	အမျိုးသား	100,000,000	
၅	ကျွန်းခြံစည်ရိပ်	အမျိုးသား + အမျိုးသမီး	200,000,000	

ဝေလှူထုဝေပံ့ပိုးမှု အစီအစဉ် (၃)နှစ်အတွက်အကျိုးပေးသော ဦးစားပေး ဖွံ့ဖြိုးတိုးတက်မှု လုပ်ငန်း အစီအစဉ်များအားဖော်ပြပါ။

အဆင့်	ကျေးရွာအတွက် ဦးစားပေး ဖွံ့ဖြိုးတိုးတက်မှု လုပ်ငန်းစဉ်များ	အဆိုပြုသူ(အမျိုးသားများ/ အမျိုးသမီးများ/အမျိုးသား+ အမျိုးသမီး)	အခန်းကဏ္ဍ
၁	ရိပ်ခါးရေသေစိုက်ရေး	ကျား	အသားမွေးဝမ်းကြောင်း
၂			
၃			
၄			
၅			

၂၀၂၅ ခုနှစ်၊ ဇူလိုင်လ ၁၀ ရက်နေ့၊ မြောက်ပိုင်းဒေသဒေသစီမံကိန်းဌာန

အမည် \_\_\_\_\_ လက်မှတ် \_\_\_\_\_ နေ့စွဲ ၂၀၂၅.၇.၁၀

စဉ်	ကဏ္ဍ	ဂုဏ်	အရက်	ပညာအရည်အချင်း
၁	ဦးခွေးဦးဦး	ဝိ/တောက်ညွှတ်	၃၈	အလယ်တန်း
၂	မဝဇ္ဇီတင်	"	၃၆	ကျေးတတ်ဖက်တတ်
၃	ဦးခလို့ထူး	ဇယ်ယူရေး	၃၇	မူလတန်း
၄	ဦးရွှေမြိုင်	"	၃၈	ကျေးတတ်ဖက်တတ်
၅	ဒေါ်ကြည်ဌေး	"	၃၃	"
၆	ဘောဇာထူး	ဘောဇာဇာတ်ကြီးကြီး	၄၁	"
၇	ဦးဌေး	"	၅၈	"
၈	မကြည်စင်	"	၃၁	"
၉	ဦးစိန်လှ	လည်ထက်ထိန်းစိမ်းရေး	၄၂	"
၁၀	ဦးဝေဇာ	"	၅၈	"
၁၁	မမိုးသိတာ	"	၃၈	"
၁၂	ဦးပေသိန်း	ကဏ္ဍမကြီးစာပေ	၃၃	"
၁၃	ဒေါ်ကေးမြင့်	"	၄၈	မူလတန်း
၁၄	ဦးဖိုးဦး	စားရင်းကျင့်	၄၇	ကျေးတတ်ဖက်တတ်
၁၅	ကျစ်လေးစင်း	စေတနာ့ဝန်ထမ်း	၃၁	မူလတန်း
၁၆	ဒေါ်ခန့်အေး	"	၄၃	ကထက်တန်း

လူထုဗဟိုပြုစီမံကိန်း

တက်ပညာစက်ဝန်း

၁၂ ဒီဇင်ဘာ ၁၉၇၅ ခုနှစ်၊ အစိုးရ ဝန်ထမ်း

ပြည်ပသို့ = ကရင်

မြို့ပတ် = ကော့ကရိတ်

အုပ်ချုပ် = ဒုတိယအဖွဲ့အစည်း

ကျေးဇူး = ငြိမ်းတန်း

နံပါတ် = ၈၀၀၀၀၀၀၀

တက်ရောက်သူဦးရေ = ကျား (၁၂) မ ဝန်ထမ်း ပါဝင် (၂၀) ဦး

ကျေးဇူးတင်အထောက်အကူများ။ " စီမံကိန်းရည်ရွယ်ချက် အချက် (၃) ချက်ကိုရှင်းလင်းဖော်ပြခြင်း၊  
ဖြည့်စွက်ခြင်း။ " ပထမအကြိမ်ကျေးဇူးတင်အထောက်အကူများကိုရှင်းလင်းဖော်ပြခြင်း၊  
ရည်ရွယ်ချက်ကိုရှင်းလင်းဖော်ပြခြင်း။

" စီမံကိန်း ဖိတ်ခေါ်ချက် (၃) ချက်ကိုရှင်းလင်းဖော်ပြခြင်း၊  
" စီမံကိန်း အင်အားမရှိစေရန် အကျိုးရှိစေရန်၊ အထောက်အကူ  
ချက် (၃) ချက်ကို ဖော်ပြခြင်း၊ အထောက်အကူများကို ရှင်းလင်းဖော်ပြခြင်း၊  
အထောက်အကူများကို ရှင်းလင်းဖော်ပြခြင်း၊ ပါဝင်သူ စီမံကိန်း နှင့်ပတ်သက်  
သည့် အထောက်အကူများ ကျေးဇူးတင်အထောက်အကူများ လူမှုဝန်ထမ်းများ

ပြုလုပ်ရန်အတွက် အစည်းအဝေးတက်ရောက်လာသူများကို အဖွဲ့ (၂) ခွဲဖြင့် ကျေးဇူးတင်အထောက်အကူများ ပါဝင်  
ရေးဆွဲထားသည့် လူမှုဝန်ထမ်းများဖြင့် ဖြစ်ပေါ်

- ၁။ လူမှုရေး နှင့် အရင်းအမြစ် ဖွံ့ဖြိုးရေး
- ၂။ ကုသိုလ်ရေး
- ၃။ နိုင်ငံရေး နှင့် ဆိုင် ဖွံ့ဖြိုးရေး
- ၄။ ကျား ၁ မ ပိုင်ဆိုင်မှု
- ၅။ ပင်လယ်အိမ်ပုံစံ
- ၆။ အဖွဲ့အစည်း ချိတ်ဆက်မှု စသည်တို့ကို ရေးဆွဲပါသည်။ ထို့အပြင် အဖွဲ့

အား၊ အဖွဲ့အစည်းတစ်ဖွဲ့စီ ခွဲဖြင့် အဖွဲ့အစည်းများ ပြုလုပ်ရန် အဖွဲ့အစည်းများကို ကျေးဇူးတင်အထောက်အကူများ

၁.ပါသည်။ ကစ်ဖွဲ့စီမံကွေးရေးထားသည့်အချက်ကိုအဖွဲ့ကွယ်စားပြုလုပ်ကိုင်ဖွဲ့စည်းပါသည်။  
ကစ်ဖွဲ့စီမံကွေးရေးထားသည့်အချက်ကိုအဖွဲ့ကွယ်စားပြုလုပ်ကိုင်ဖွဲ့စည်းပါသည်။

ကော်မတီဝင်များဖြင့်လုပ်ဆောင်ခြင်း၊ ကော်မတီဝင်အဖွဲ့ဝင်အဖွဲ့ဝင်များကို ၂၀၀၀  
ပွဲများကိုဆွဲ၊ အခွင့်အလမ်းများကိုလုပ်ဆောင်ပါသည်။

Tau

ပွဲကော်မတီဝင်

အဖွဲ့ဝင်များ



နောက်ဆက်တွဲ(၄) ခြားနားသောအပိုင်းများအတွက် ဦးစားပေးဖွံ့ဖြိုးရေးလုပ်ငန်းစဉ် အနှစ်ချုပ်

မှရင်းသည်အား VPSIC တွင်ထားရှိရပါမည်၊အခြားဌာနများနှင့် ညှိနှိုင်းရန်အတွက် မိတ္တူအား TPIC သို့ပို့ရပါမည်။MIS data အနေဖြင့် သွင်းရန် မလိုအပ်ပါ။

	အဆင့်	လုပ်ငန်း	ဆောင်ရွက်ထားသေးလဲ	ကျေးဇူးပြုမှတာဝန်ခံသူ (သို့) ဆိုင်ရာ	ပြင်ပမှမည်သူ ထောက်ခံ လေ
အခြေခံအဆောက်အအုံ	၁		<input type="checkbox"/> မ <input type="checkbox"/> ကျား		
	၂		<input type="checkbox"/> မ <input type="checkbox"/> ကျား		
	၃		<input type="checkbox"/> မ <input type="checkbox"/> ကျား		
	၄		<input type="checkbox"/> မ <input type="checkbox"/> ကျား		
	၅		<input type="checkbox"/> မ <input type="checkbox"/> ကျား		
အသကာမွေးဖွားရေးကျေးဇူး/ စိတ်ပါစေရ	၁		<input type="checkbox"/> မ <input type="checkbox"/> ကျား		
	၂		<input type="checkbox"/> မ <input type="checkbox"/> ကျား		
	၃		<input type="checkbox"/> မ <input type="checkbox"/> ကျား		
	၄		<input type="checkbox"/> မ <input type="checkbox"/> ကျား		
	၅		<input type="checkbox"/> မ <input type="checkbox"/> ကျား		
ကျန်းမာရေးနှင့် အာဟာရ	၁	ဆေးပေးခန်း	<input checked="" type="checkbox"/> မ <input checked="" type="checkbox"/> ကျား		
	၂		<input type="checkbox"/> မ <input type="checkbox"/> ကျား		
	၃		<input type="checkbox"/> မ <input type="checkbox"/> ကျား		
	၄		<input type="checkbox"/> မ <input type="checkbox"/> ကျား		
	၅		<input type="checkbox"/> မ <input type="checkbox"/> ကျား		
ပညာရေး	၁	မူ ဖြစ်ကျောင်း	<input checked="" type="checkbox"/> မ <input checked="" type="checkbox"/> ကျား		
	၂	ကျောင်းခြေခံရေး	<input checked="" type="checkbox"/> မ <input checked="" type="checkbox"/> ကျား		
	၃		<input type="checkbox"/> မ <input type="checkbox"/> ကျား		