

ပြည်ထောင်စုသမ္မတမြန်မာနိုင်ငံတော်အစိုးရ  
စိုက်ပျိုးရေး၊ မွေးမြူရေးနှင့် ဆည်မြောင်းဝန်ကြီးဌာန  
ကျေးလက်ဒေသဖွံ့ဖြိုးတိုးတက်ရေးဦးစီးဌာန  
ငပုတောမြို့နယ်



လူထုပဟိုပြုစီမံကိန်း  
National Community Driven Development Project  
(NCDDP)



ကျေးရွာဖွံ့ဖြိုးရေး အစီအစဉ်  
Village Development Plan (VDP)

ကင်းဆိပ်ကျေးရွာ ပြင်ခရိုင် ကျေးရွာအုပ်စု

## မာတိကာ

စဉ်	အကြောင်းအရာ	စာမျက်နှာ
၁	မြို့နယ်မြေပုံ	1
၂	ကျေးရွာအုပ်စုမြေပုံ(တည်နေရာ)	2
၃	ကျေးရွာအုပ်စုတွင် ပါဝင်သောကျေးရွာများစာရင်း	2
၄	ကျေးရွာအခြေခံအချက်အလက် (ကျေးရွာသမိုင်းကြောင်း)	3
၅	လူထုပူးပေါင်းပါဝင်သော ဆန်းစစ်ခြင်းနှင့် အကဲဖြတ်ခြင်း PRA/PSA လုပ်ငန်းစဉ် အနှစ်ချုပ်	4
၆	ကျေးရွာဖွံ့ဖြိုးရေးအစီအစဉ်အတွက်အသုံးပြုခဲ့သော PRA tools များနှင့် တစ်ခုချင်းစီအတွက် သုံးသပ်ချက်များ (အသုံးပြုခဲ့သော PRA Tools တစ်ခုချင်းစီ၏အမည်များ)	4
၇	ကျေးရွာကော်မတီရွေးချယ်ခြင်းနှင့် ကျေးရွာဖွံ့ဖြိုးရေးအစီအစဉ် ဆောင်ရွက်မှုမှတ်တမ်းခါတ်ပုံများ	16
၈	ကျေးရွာကော်မတီဝင်များစာရင်း	17
၉	ကျေးရွာအခြေခံအချက်အလက်များ (ပုံစံ ၈ - ၁)	18
၁၀	စီမံကိန်းစက်ဝန်းအချိန်ဇယား (ပုံစံ ၈-၂)	31
၁၁	ကျေးရွာဖွံ့ဖြိုးရေး ဦးစားပေးအစီအစဉ်(ပုံစံ ၈-၃)	35
၁၂	အစည်းအဝေးမှတ်တမ်းများ	44
၁၃	ကဏ္ဍအလိုက် ဖွံ့ဖြိုးရေး ဦးစားပေးလုပ်ငန်းများ	48

၁။ ငပုတောမြို့နယ်အခြေပြမြေပုံ

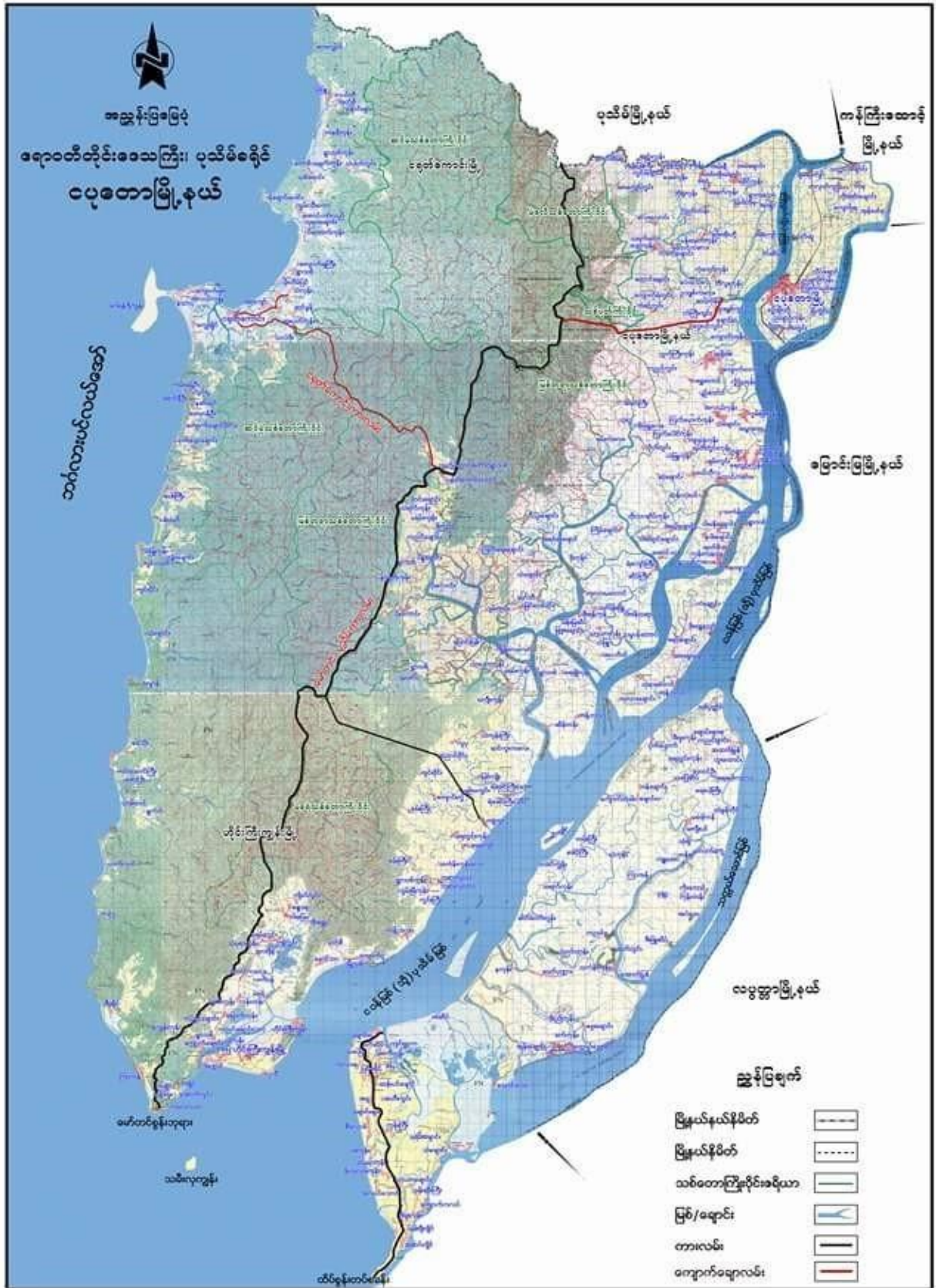

၂။ ကျေးရွာအုပ်စုမြေပုံ

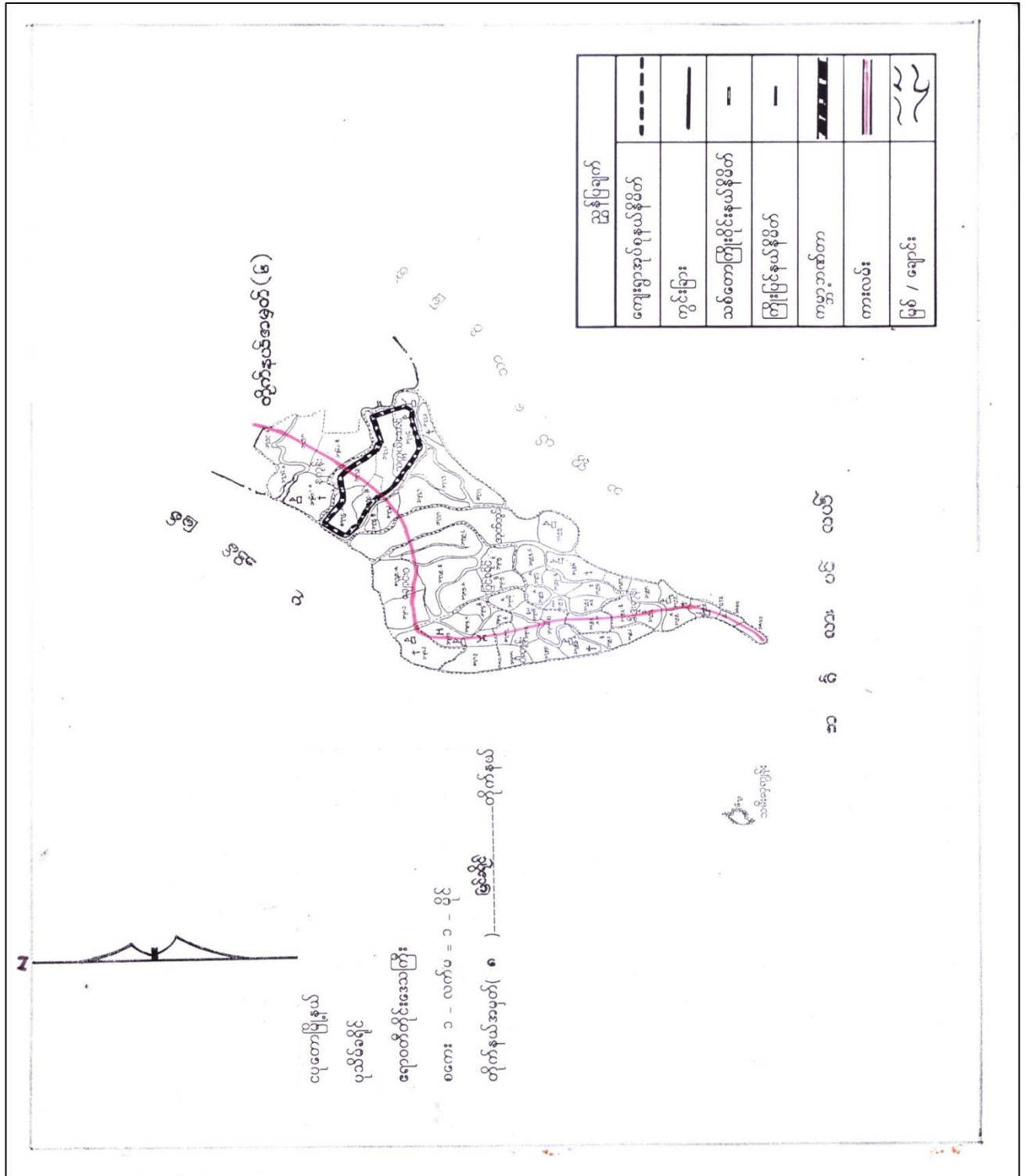

၃။ ကျေးရွာအုပ်စုအတွင်းပါဝင်သော ကျေးရွာများစာရင်း

- ၁ - ပြင်ခရိုင်                      ၄ - ဆားကုန်း                      ၇ - စက်ဆိပ်                      ၁၀ - ကုလားမကွင်း                      ၁၃ - ကိုးနပင်းကွက်သစ်
- ၂ - ထန်းပင်ချောင်                      ၅ - ကင်းဆိပ်                      ၈ - ကွမ်းခြံကုန်း                      ၁၁ - အထဲကွင်း                      ၁၄ - ဒေါ်ဒွေးဖြူကုန်း
- ၃ - လှည်းလမ်း                      ၆ - ညောင်ကုန်း                      ၉ - မဲဇလီကုန်း                      ၁၂ - စံပြ



၄။ ကျေးရွာသမိုင်းအကျဉ်း

ကင်းဆိပ် ဂုဏ်ကျွန် သမိုင်းကြောင်း

ကင်းဆိပ်ဂုဏ်ကျွန်သည် ပဉ္စိတစ်နှစ်က အိမ်ခြေပေါင်း <၄၀> နေထိုင်ခဲ့ပါသည်။ ကရင်၊ ဗမာ့ အရေးကြောင့် ကင်းဆိပ်ဂုဏ်ကျွန် ကင်းဆိပ်မှာ အမည်တွင် ခဲ့ပါသည်။ တစ်နှစ်က လမ်းအဆက်အသွယ် မကောင်းသောကြောင့် ပညာ သင်ကြားရာတွင် သွားလာရေး အခက်အခဲ ရှိပါသည်။ <၁၉၀၈> ခုနှစ် နာဂစ် မျှော်လင့် အဖက်ကြောင့် အိမ်များ / ဗဟိုများ ပျက်စီးဆုံးရှုံးခဲ့ပါသည်။ ဦးပျိုးဂေး မှလည်း ပညာအချိန်အထိ ကောင်းမွန်သာမူ မရှိသေးပါ။ ပညာ လက်ရှိ နေအိမ်ခြေပေါင်း <၁၆၀> ရှိပါသည်။ ကင်းဆိပ်ဂုဏ်ကျွန်တွင် <၂၀၁၂> ခုနှစ်က မူကြိုကောင်း <၁> ကောင်း၊ <၂၀၁၆> ခုနှစ်က မူလတန်း ကောင်း <၁> ကောင်း ရှိပါသည်။

လမ်းများကို ရွာသူ / သားများ ခုပေါင်း အင်အားဖြင့် ဆောင်ရွက်နေပါသည်။ ကင်းဆိပ်ဂုဏ်ကျွန်တွင် ယောက်ျား အခက်အခဲနှင့် ဂုဏ်ဆိုင် နေပါသည်။ သုံးဂေးမှ လက်ရှိ တွင်းများ ဂေအုန်ခါတ် ပေါက်နေသဖြင့် ကုမ္ပဏီ အခြေအနေ ဖြစ်ပျိုးနိုင်ပါသည်။ သဘောဆိပ်ကမ်း တံတား သည် နာဂစ် အဖက်ကြောင့် ပျက်စီးခဲ့ပါသည်။ အခြားရ ယောက်ျား ကောင်းများလည်း မရှိပါ။ သဘာဝ ဘေးအန္တရာယ် ကာကွယ်ရန်အတွက် နံရံမြို့ရပ် ရရှိစေရန် ကြိုးစားသော အဆောက်အဦးများလည်း မရှိပါ။ နံရံမြို့ရပ် အသက်အန္တရာယ် ကာကွယ်ရန် အဆောက်အဦးများ နှိပ်အပ်ပါသည်။



၅။ လူထုပူးပေါင်းပါဝင်သော ဆန်းစစ်ခြင်းနှင့် အကဲဖြတ်ခြင်း လုပ်ငန်းစဉ် PRA/PSA အကျဉ်းချုပ်ဇယား

စဉ်	အသုံးပြုခဲ့သော PRA Tools များ	ကျား	မ
၁	ကျေးရွာအရင်းမြစ်ပြမြေပုံ (Social Map)	၁၀	၁၀
၂	ရာသီခွင်ပြပြက္ခဒိန် (Seasonal Clender)	၁၀	၁၀
၃	ဥစ္စာနေကြွယ်ဝမှု ဦးစားပေးအဆင့်သတ်မှတ်ခြင်း (Wealth Ranking)	၁၀	၁၀
၄	ကျား၊ မ ဟင့်ကူအိမ်သုံးသပ်ခြင်း (Cob Web)	၁၀	၁၀
၅	အရင်းအမြစ်အသုံးချမှုဖော်ထုတ်ခြင်း ဇယား (Asset Mapping)	၁၀	၁၀
၆	အဖွဲ့အစည်းချိတ်ဆက်မှုမြေပုံ (Veen diagram)	၁၀	၁၀

၆။ ကျေးရွာဖွံ့ဖြိုးရေးအစီအစဉ်အတွက်အသုံးပြုခဲ့သော PRA tools များနှင့် တစ်ခုချင်းစီအတွက် သုံးသပ်ချက်များ

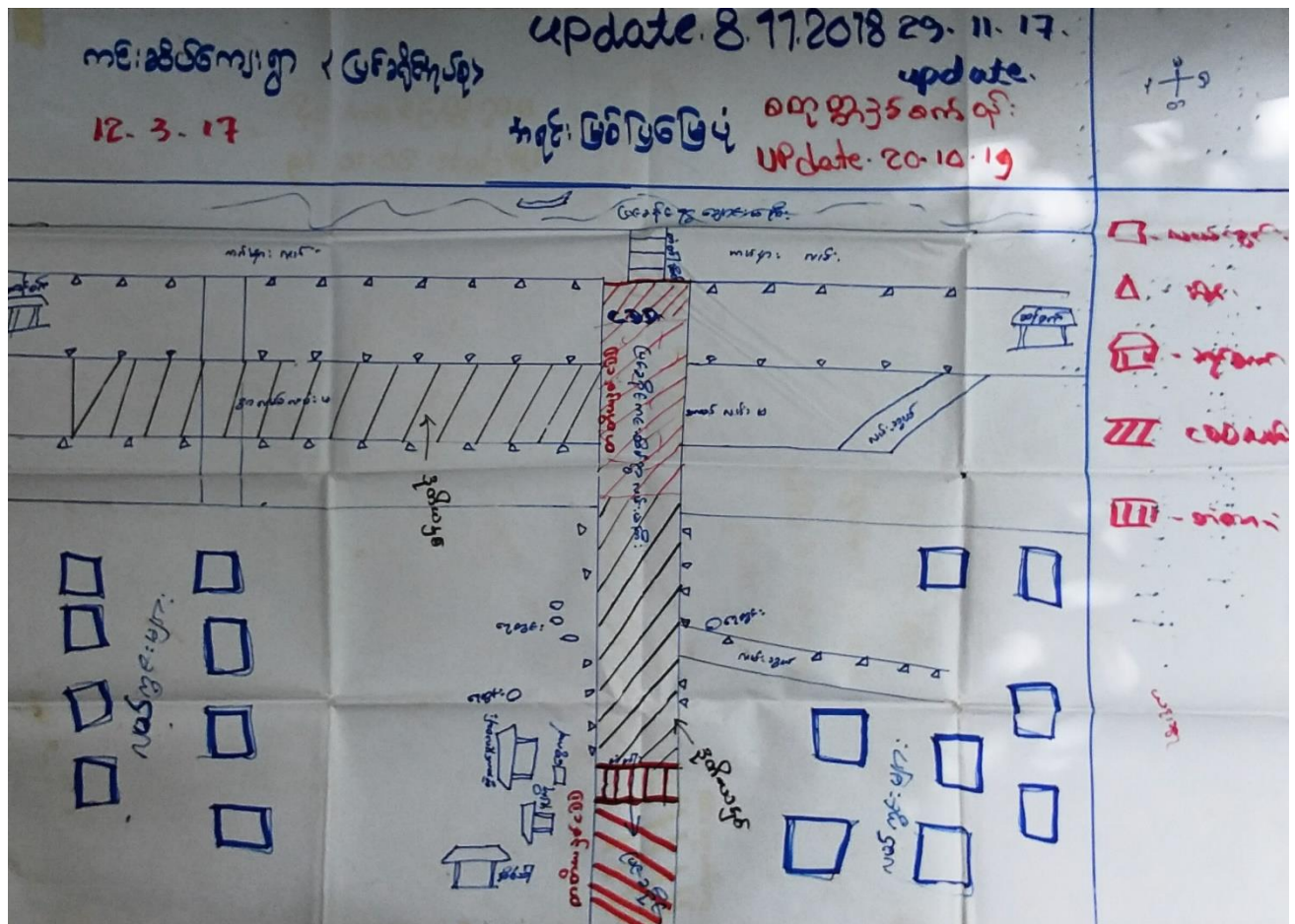

ပြင်ဆင်ကျေးရွာ      ကင်းဆီပ်ကျေးရွာ  
 ယူဒီကျေးရွာ မှ နဂါးခြံစံပြုပြင်  
 ဆွေးနွေးချက် မှ နဂါးခြံစံပြုပြင်  
 ဤမကြီးလမ်းသည် စတင် မှု့ခြောက်ကျော် ပျက် ချိသည်။ စပေါင်း ၃၀၀၀  
 ကျော်ရှိပါသည်။ အိမ်ခြံစံပြုပေး ပေးရန် မှု့ အိမ်ထောင်စုပေါင်း ၁၀၂ ခု  
 ရှိသည်။ ယူဒီကျေးရွာ မပေါင်း မြေပေးထားရှိပါသည်။ ဤဇာနည်ကဝင်  
 တွင် နေထိုင်ကျောင်း ရှိပါသည်။  
 ဤသူ / သား များ၏ ဒီး မွေးဖွား ယူပေးဖွားမှာ လယ်ယာယူပေး မှု့ ကျက်  
 ယူပေးပေး စားစားယူယူ ပါသည်။ ဇာနည်ပေး စာခြံစံပြုပေးလည်း ယူ  
 စား ဖြစ်သည်။ အိမ်ဆိုင်စား များလည် ရှိ ဖြစ်ပါသည်။  
 ကျေးရွာလမ်း မကြီးလည်း လိုသည့်လိုသည့်အဖို့ မှု့စေရန် မှု့စေရန် ပြုပြင်ဆောင်  
 ဖွဲ့စည်းပါသည်။ ဆိပ်ခံတံတား ပြုပြင်ပေး ကတောက် လိုက် နေထိုင် ရှိနေပါသည်။  
 ယူပေးပေး ပြုပြင်ပေးခြင်း မှု့ ကျေးရွာ နဂါးခြံစံ ပြုပြင်ဆောင်စားစား  
 အကောင်အထည်ပေး ဆောင်ရွက်ပျက် ရှိပါသည်။ ယခုမှု့စေရန် လည်း  
 သိုလမ်း မကြီး မှု့ စာခြံစံပြုပေး ဆက်လက်ယူ ဆောင်ရွက် မည်ဖြစ်  
 ပါသည်။







ကင်းဆိပ်ကျေးရွာ (ပြင်ဆိုင်အုပ်စု)

ဇာတိ နှစ်မြို့ပြ ကွန်ဒို

ဆေး နွေးခြင်းနှင့် ဆန်းစစ် ဥာဏ်

ဇာတိ ဥတုက ▶ နွေး - တပေါင်း မှ ကဆုန် ▶ မိုး - နယုန် မှ သီတင်းကျွတ် .  
ဆောင်း - တန်ဆောင်မုန်း မှ တပို့တွဲ ထိ .

ခိုက်ပျိုးရေ ▶ စပါး၊ ပဲ - ကုမ်း၊ ဇာတိတိုင်း ခိုက် ▶ စပါး ၊ ဝါဆို ဝါခေါင်  
ခိုက် ၊ တန်ဆောင်မုန်း ၊ နတ်တော် ဂုတ်သိမ်း ၊ ဖြာသို့ပဲ ခိုက်

လှုပ်ငန်း ၊ တန်ခူး မှ တန်ဆောင်မုန်းထိ ငါး၊ ပုဂံနီ ပေါ် ၊ နတ်တော် မှ တပေါင်း  
ငါး ၊ ပုဂံနီ သင့်တင့် .

ရေအရင်းမြစ်ရရှိမှု ▶ တန်ခူး ၊ ကဆုန် ၊ နယုန် ၊ ရေရရှိမှု နည်းပါး ။ ဝါဆို မှတော်  
သလင်းထိ ရေရရှိ မှုများ ၊ သီတင်းကျွတ် မှ တန်ပေါင်းထိ ရေရရှိ  
မှု အနည်းငယ်ရ .

ပွဲတော်များ ၊ တန်ခူးလ မှ သင်္ကြန်ပွဲ ၊ ကဆုန် ၊ ဆောင်ရွက်ပွဲ ၊ ဝါဆို ၊ ပဋနန်း  
ပွဲ ၊ ဝါကျွတ်ထိ ကျင်းပ ၊ သီတင်းကျွတ် ၊ မိုးထွန်းပွဲ ၊ တန်ဆောင်တိုင်  
မိုးထွန်း ပွဲ ကျင်းပ .

ဝင်ငွေ ၊ တန်ခူးလ ၊ ဝင်ငွေကောင်း ၊ ကဆုန် မှတော်သလင်းထိ ၊ သင့် ၊  
သီတင်းကျွတ် မှ တန်ပေါင်းထိ ဝင်ငွေ ရရှိ မှု သင့် .

ကျမ်းမာရေး ၊ တန်ခူး ၊ ကောင်း ၊ ကဆုန် မှ ဝါခေါင်ထိ ၊ ညံ့ ၊ တော်သလင်း မှ တ  
ပေါင်းထိ အသင့်အတင့် ရှိ .

လမ်းပန်းဆက်သွယ်ရေး ၊ တန်ခူး ၊ သင့် ၊ ကဆုန် မှ တန်ဆောင်မုန်းထိ မကောင်းပါ ၊ နတ်  
တော် မှ တပေါင်းထိ အသင့်အတင့် ရှိ ၊ ကျွန်ုပ်တို့ ရှာဖွေ လမ်းသည် မြေ  
ဘားလမ်း ဖြစ်သဖြင့် နေ့တိုင်း လမ်းကောင်း၍ မိုးတိုင်း လမ်းမကောင်းပါ  
သို့ပါသဖြင့် ရှာလမ်း ကို ကတ္တရာ လမ်းမကြီး ဖြစ်စေချင်ပါသည် .



ကင်းဆပ်ကျေးရွာ < ပြင်ခရိုင်အုပ်စု >	အစဉ် အမှတ်	အခြေအနေအထား အခြေအနေအထား အခြေအနေအထား	သတ်မှတ်ချက်အရောက် အရောက်အရောက် အရောက်အရောက်	အိမ်ထောင်စု အရောက်	ရာခိုင်နှုန်း %	ပါဝင်ရေခွေ ၁၂၃.၆၇
" ဥစ္စာရေးကြွယ်ဝမှု အဆင့်သတ်မှတ်ချက် "	12-3-17 20.11.17	Update 8.17.2018 Update - 20.10.19	အရောက်အရောက် အရောက်အရောက်	3	2%	
အသက်အရွယ် အသက်အရွယ်	လယ် 10 ဧက အကျိုး + အကျိုး	အရောက်အရောက် အရောက်အရောက်	10	6%		
အခြေအနေအထား အခြေအနေအထား	အရောက်အရောက် အရောက်အရောက်	အရောက်အရောက် အရောက်အရောက်	60	38%		
အခြေအနေအထား အခြေအနေအထား	အရောက်အရောက် အရောက်အရောက်	အရောက်အရောက် အရောက်အရောက်	87 87	54%		



ကင်းဆပ် ကျေးရွာ ( ပြင်ခရိုင်အုပ်စု )

၃၅၅ ခန့် ကြွယ်ဝမှု အဆင့် သတ်မှတ်ချက်

ဆွေးနွေး ခြင်း နှင့် ဆန်းစစ်ချက်

- ① အမြေလည်ဆုံး ၃ ဦး ဖြစ် စက်လှေပိုက် ဓာတ်ဦးလျှင် ပိုက်လက် ၂၀၀ လက် ပိုင်ပါသည်။ ဝို့ကြောင့် သူတို့သည် ဒီဂျစ်အနေးနဲ့ အမြေလည်ဆုံးနဲ့ ပြုအိန်း နိုင်ပါသည်။
- ② အလယ် အလတ် ပိုင်ဆိုင်မှုရှိသူများ ဖြစ် ၁၀ ဧကအထက် နှင့် ရေလုပ်ငန်း အလတ်စား လုပ်ကိုင်သူများ နှင့် ဈေးရောင်းသူများ ဖြစ်ကြပါသည်။ သူတို့သည် ဒီဂျစ် အနေး ဖြစ် ဒီဂျစ် အနေးနဲ့ စားဝတ်နေရေး ချောင်လည်ပါသည်။ အတန်အသင့် ပြုအိန်း နိုင်ပါသည်။
- ③ မမြေလည် ရေလုပ် အသေးစား နှင့် ဈေးရောင်း ကျပ်ပန်းများ လုပ်ကိုင်နေကြသူများ ဖြစ်ကြပါသည်။ ဝို့သူများ ဖြစ် အလုပ်မရှိတဲ့အခါတွင် အလုပ်လုပ်၍ အလုပ်မရှိတဲ့အခါ ဖြစ် စားဝတ်နေရေး မချောင်လည်ပါ။
- ④ မမြေလည်ဆုံး သူများ ဖြစ် ကူလီကျားကမ်း လုပ်ကိုင်သူများ ဖြစ် အလုပ်အကိုင်မရှိတဲ့အခါ ဖြစ် အဆိုးဝါးဆုံး စားဝတ်နေရေး ကျပ်တဲပါသည်။ ဆင်းရဲတဲ့ အကြောင်းအရင်းက ကျေးရွာအတွင်း အိမ်ထောင်စု ( ၅၇ ) ခု ဆင်းရဲ နှစ်ပါးသော အကြောင်းအရင်းဖြစ် အိမ်ထောင်စုတစ်ခု ဖြစ် မိသားစုများခြင်းကြောင့် လည်းကောင်း အလုပ်အကိုင် မရှိခြင်းကြောင့် လည်းကောင်း မိသားစုတစ်ခု ဖြစ် အိမ်ထောင်ဦးစီး တစ်ဦးသာလျှင် အလုပ်ရှိခြင်းကြောင့် လည်းကောင်း ဝို့ကြောင့် အိမ်ထောင်ဦးစီး မကျမ်းမမာလျှင် စားဝတ်နေရေး ခက်ခဲကြောင်း ဖြစ်ပါသည်။



ကင်းဆပ်ရွာ  
 ဇွန်ခရိုင်အုပ်စု  
 စတုတ္ထအကြိမ် Update  
 ၂၀. ၁၀. ၁၅

ပွဲကု အိမ်ဆုံးသပ်ခြင်း

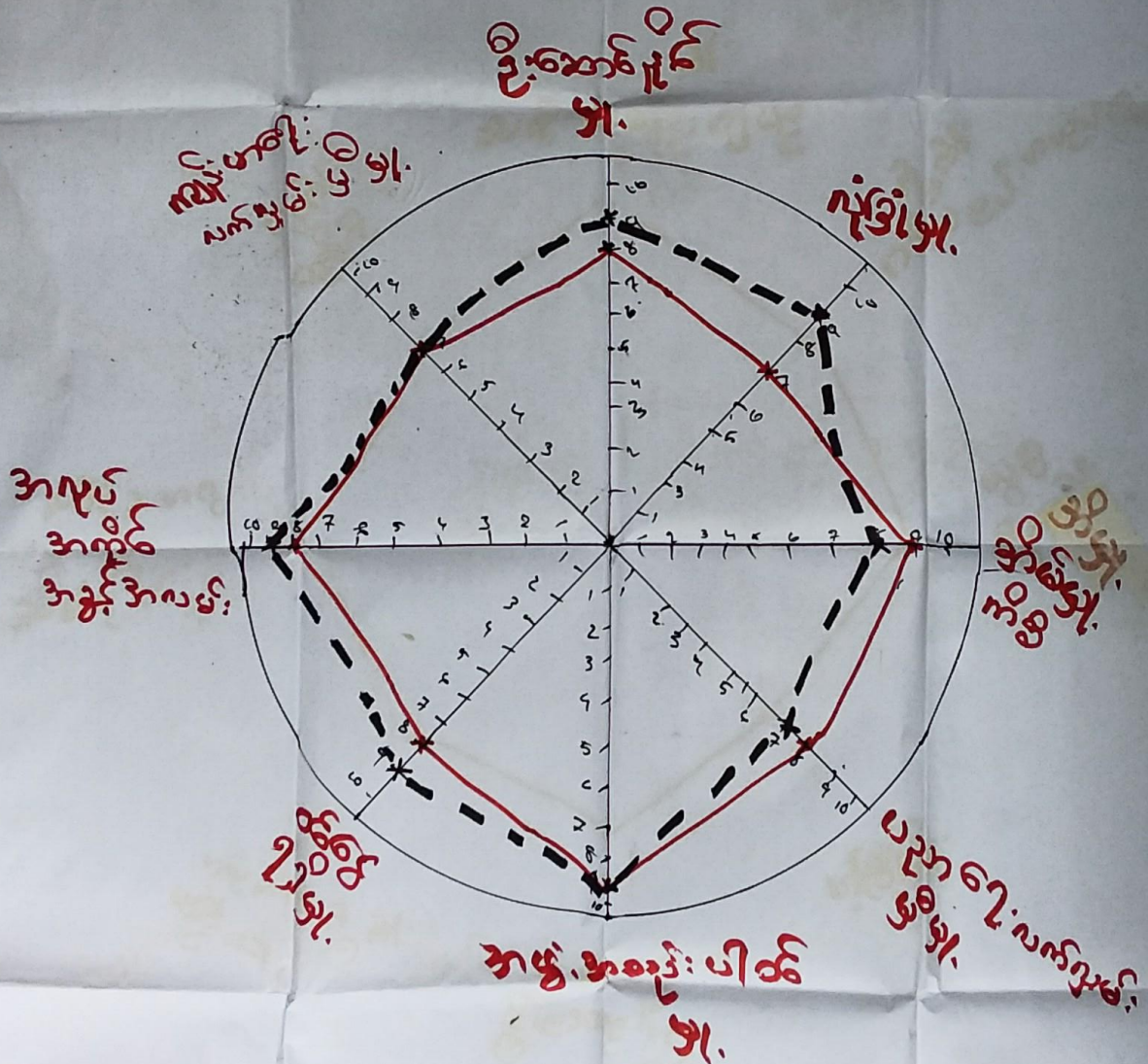

၁၀ -   
 ၁၀ -

ပါဝင်ဆောင်ရွက်မှု: ၃၆  
 ၁၀ - ၁၅  
 ၁၀ - ၂၀  
 ၀ - ၃၅



ကင်းဆိပ်ကျေးရွာ ( ပြင်ဆင်အုပ်စု )

“ ပင့်ကူအိမ်သုံးသပ်ခြင်း ”

ဆွေးနွေးခြင်း နှင့် ဆန်းစစ်ခြင်း

ဦးဆောင်နိုင်မှု ။ ကျား / မ နှင့် ဦးဆောင်နိုင်သည် ။ ကျားသည် မထက် ငွေကျေး  
ရှာဖွေ နိုင်သည် ။

ဖုံခြံ၊ မှု ။ ကျားသည် တစ်ယောက်တည်း နေသော် သင့်တော်နိုင် သည် ။ မ  
သည် တစ်ယောက်တည်း နေ၍ ဖုံခြံ၊ မှု မရှိ နိုင်ပါ ။

အိမ်ထောင်မှု ကိစ္စ ဆောင်ရွက်နိုင်မှု ။ မသည် ။ ကျားထက် အိမ်ထောင် မှု ကိစ္စဆောင်  
ရွက် နိုင် မှု ရှိ သည် ။

ပညာရေး လက်လှမ်း မြီမှု ။ ကျေးရွာတွင် မူကြို နှင့် မူလတန်း ထိ ရှိ ပြီး အလယ်  
တန်း ၊ အထက်တန်း ။ ကျောင်းတက် ရာတွင် ခက်ခဲမှု ရှိ ။ ကျောင်း  
သူများ မှ သွား ဇာရေး နှင့် ဓလိုတ် အခက် အခဲများ ရှာ ကြုံတွေ့ ရ ။  
ပညာ သင်ကြား ရာတွင် နှောက်နှေး မှု ရှိ သဖြင့် အထက် တန်း ထိ  
မရောက် ရှိ နိုင် ပါ ။ “ ဖောက်ခွဲရေး တပ်မတော် ” မိန်းကလေး ပညာရေး  
တွင် အနည်း ငယ် သာ လွန် ပါ သည် ။

အဖွဲ့ စည်း များ တွင် ပါဝင် မှု ။ အဖွဲ့ စည်း ပါဝင် မှု သည် ဖောက်ခွဲရေး တပ်မတော် ။ မိန်း  
ကလေး ပါဝင် ဆောင်ရွက် မှု များ ပြား ပါ သည် ။

ဝင်ငွေ ရရှိ မှု ။ ဖောက်ခွဲရေး တပ်မတော် ဝင်ငွေ မှု က မိန်းကလေး တစ်နေ့တာ ဝင်  
ငွေ မှု နှင့် ကျားများ ညှက် ညှိ ပါ သည် ။

အလုပ်အကိုင် အခွင့်အလမ်း ရရှိ မှု ။ ဖောက်ခွဲရေး တပ်မတော် လုပ်ငန်း နှင့် မှု  
များ ပြား ပြီး ။ မိန်းကလေး လုပ်ငန်း ဆောင်ရွက် မှု မှု နည်း ပါ ။ ခြင်း  
ကြောင့် အလုပ်အကိုင် အခွင့်အလမ်း များ နည်း ပါ သည် ။



ကင်းဆပ်ကျေးရွာ  
< ပြင်ခရိုင်ကျေးရွာ >

စတုတ္ထအကြိမ် Update  
20.11.19

12.3.17

29.11.17

အရင်းမြစ်ထိန်းချုပ်မှုပြန်ကြည့်ရက်စွဲ  
update



1. မိုက်ချ်
2. ဖယ်လုဒ်ငါး
3. ကျောင်းဆရာ
4. ရေလုဒ်ငါး
5. ဥက္ကဋ္ဌ
6. ဖွဲ့စည်းရေး



1. ရှေးရေငါး
2. ကျောင်းဆရာမ
3. ဖွဲ့စည်းရေး
4. မိုက်ချ်
5. ဝက်ချည်
6. ကျွန်ုပ်တို့ရေး

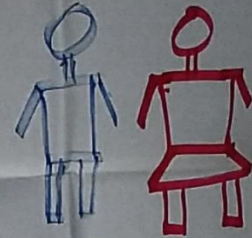

- |                |                |
|----------------|----------------|
| 1. မိုက်ချ်    | 3. ရှေးရေငါး   |
| 2. ဝက်ချည်     | 2. မိုက်ချ်    |
| 3. ဖွဲ့စည်းရေး | 4. ဥက္ကဋ္ဌ     |
| 4. ကျောင်းဆရာ  | 5. ကျောင်းဆရာမ |
| 5. ရေလုဒ်ငါး   | 6. ဝက်ချည်     |

update  
8.11.2018



ကင်းဆိပ်ကျေးရွာ (ပြင်ခရိုင်အုပ်စု)

အရင်းမြစ်ဆုံးရွဲခြင်းနှင့် တိန်းချုပ်မှု

ဆွေးနွေးခြင်းနှင့် ဆန်းစစ်ချက်

ရေလုပ်ငန်း အများဆုံး လုပ်သည်။ ထို့နည်းအတူ လယ်ယာလုပ်ငန်း၊  
 လုပ်သည်။ ကျောင်းဆရာ / ကျောင်းဆရာမ လုပ်သည်။ ဈေးရောင်းသည်။ ကောက်  
 ဇိုက်သည်။ ထင်းခွေ၊ ရေခတ်၊ ပျိုးနှုတ်၊ ဗိုက်ထိုး၊ ရေလှည်းတူး၊ မြေသယ်၊  
 ကဏ္ဍားထောင်၊ လယ်ထွန်၊ ဥပဇာန်၊ ဇိုက်ပျိုးရေး၊ ခန့်ခွတ်၊ ငါးရောင်း၊  
 ခန့်ထိုး၊ ထင်းရောင်း၊ ဓားမြှေးတို့ကို လုပ်ကိုင်ဆောင်ရွက်ကြပါသည်။  
 ကဆုန်လတွင် ကဏ္ဍားများများလုပ်ပါသည်။ ဗိုက်ချဘောလတွင် ငါးအများဆုံး  
 ရသောလမှာ နတ်တော်၊ ပြာသို့လသည် ငါးအများဆုံးရသော လဖြစ်၍ စီး  
 ပွားရေး အခြေလည်ဆုံးလ ဖြစ်သည်။

ကင်းဆပ်ကျေးရွာ  
ပြင်ခရိုင်ကျေးရွာအုပ်စု  
update. 8. 11. 2018

“ ကမ္ဘာ့စွမ်းဆောင်ရည်မြှင့်တင်ရေး ” စာတမ်း  
12. 3. 17  
29. 11. 17  
update

ပြင်ခရိုင်  
ပတ်စပို့  
CDD  
NL  
Pact 4  
7  
3  
1  
2

စာတမ်း Update  
20. 10. 19



ပြင်ခရိုင်အုပ်စု

ကင်းဆိပ်ကျေးရွာ

အဖွဲ့အစည်းချိပ်ဆက်မှု ပြုမြေပုံ

ဆွေးနွေးချက်၊ဆန်းစစ်ချက်

ကျေးရွာတွင်ရာအိမ်မှူးသည် ရပ်ရွာထဲတွင်လုပ်ငန်းတိုင်းတွင် ပါဝင်ကူညီပံ့ပိုး ပေးပါသည်။

ကျန်းမာရေး-- ရပ်ကွက်အတွင်းမှ ကျန်းမာရေးဖြစ်ပေါ်လာပါက ကူညီပေးပါသည်။

မီးသတ်--ကျောင်းစာပေးပွဲ၊အလှူအတမ်း ရပ်ရွာပေါ်တွင် မီးဘေး အန္တရာယ်များကိုကာကွယ်ပေးပါသည်။

ပက်အဖွဲ့-- ပက်အဖွဲ့သည် မရှိဆင်းရဲအမျိုးသမီးများကို ချေးငွေများ ချေးပေးပါသည်။

ကျေးရွာလူထု-- ကျေးရွာလူထုသည် လမ်း၊ရပ်ရွာအတွင်း၊လူကြီး လူငယ်များစုပေါင်း၍ဆောင်ရွက်ကြပါသည်။

အမျိုးသမီးရေးရာ--အမျိုးသမီးရေးရာတွင် ပါဝင်မှု အားနည်းပါသည်။

ပြည်သူ့စစ်--ပြည်သူ့စစ်သည် ပါဝင်မှုရှိသော်လည်းအားနည်းပါသည်။

ဂေါပက--ဂေါပက အဖွဲ့ဝင်များရှိသည် ကျောင်းအလှူအတမ်းများတွင် သွားရောက်ကူညီဆောင်ရွက်ပါသည်။

လူထုဗဟိုပြုအဖွဲ့--အဖွဲ့အစည်းအားလုံးနှင့်ချိပ်ဆက် ပြီးဖွံ့ဖြိုးရေးလုပ်ငန်းများဆောင်ရွက်ကြပါသည်။



၇။ ကျေးရွာကော်မတီရွေးချယ်ခြင်းနှင့် ကျေးရွာဖွံ့ဖြိုးရေးအစီအစဉ် ဆောင်ရွက်မှုမှတ်တမ်းခါတ်ပုံများ





၈။ ကျေးရွာစီမံကိန်းအထောက်အကူပြုကော်မတီဝင်များစာရင်း

ကင်းဆိပ် လူထုဗဟိုပြုစီမံကိန်းစတုတ္ထနှစ်ကော်မတီများ

စဉ်	ကော်မတီအမည်	ရာထူး	ဖုန်းနံပါတ်
၀၁	ဒေါ်အိမ်စုံဖြူး	အထွေထွေအဖွဲ့	၀၅၇၆၄၄၇၆၆၇၁
၀၂	ဒေါ်အိမ်စုံဖြူး	" "	၀၅၇၆၄၄၇၆၆၇၁
၀၃	ဒေါ်အိမ်စုံဖြူး	ဒီဂရီကျောင်း	၀၅၇၆၄၄၇၆၆၇၁
၀၄	ဒေါ်ဝါဝါအိမ်	" "	၀၅၇၆၄၄၇၆၆၇၁
၀၅	ဒေါ်အိမ်စုံဖြူး	ဝယ်ယူရေး	၀၅-၇၆၄၄၇၆၆၇၁
၀၆	ဒေါ်အိမ်စုံဖြူး	ဝယ်ယူရေး	၀၅၇၆၄၄၇၆၆၇၁
၀၇	ဒေါ်အိမ်စုံဖြူး	" "	၀၅၇၆၄၄၇၆၆၇၁
၀၈	ဒေါ်အိမ်စုံဖြူး	ဝယ်ယူရေး	၀၅ ၇၆၄၄၇၆၆၇၁
၀၉	ဒေါ်အိမ်စုံဖြူး	" "	၀၅-၇၆၄၄၇၆၆၇၁
၁၀	ဒေါ်အိမ်စုံဖြူး	" "	၀၅-၄၅၅၄၇၃၅၇၁
၁၁	ဒေါ်အိမ်စုံဖြူး	ဒေါ်အိမ်စုံဖြူး	၀၅၄၅၀၅၆၆၆၆၆၆
၁၂	ဒေါ်အိမ်စုံဖြူး	ဒေါ်အိမ်စုံဖြူး	၀၅၇၆၄၄၇၇၃၅၅
၁၃	ဒေါ်အိမ်စုံဖြူး	" " "	၀၅ ၇၆၄၄၇၇၃၇၃
၁၄	ဒေါ်အိမ်စုံဖြူး	" " "	၀၅ ၇၆၄၄၇၇၃၇၃
၁၅	ဒေါ်အိမ်စုံဖြူး	ဒေါ်အိမ်စုံဖြူး	၀၅-၇၆၄၄၇၇၃၇၃
၁၆	ဒေါ်အိမ်စုံဖြူး	" "	၀ ၅ ၇၆ ၄၄ ၇ ၇ ၃ ၇ ၃



၉။ ကျေးရွာအခြေခံအချက်အလက်များ (ပုံစံ ၈ - ၁) ပထမနှစ် စက်ဝန်း

ပုံစံ - ၈ - ၁ ကျေးရွာအခြေခံအချက်အလက်များ (Form PC 1)

လမ်းညွှန်များ၊ ကျေးရွာအခြေခံအချက်အလက်များ၊ ပထမဆုံးမိတ်ဆက်ရေး သွားရောက်သောအခါ လူထုစည်းရုံးရေးများသည် ကျေးရွာ  
 ခေါင်းဆောင်များအား ကျေးရွာအချက်အလက်များကို ဖေဖွဲ့ရာရပ်စံ၍ တောင်းခံရသည်။ ဤအချက်အလက်များကို စီမံကိန်း  
 မိတ်ဆက်အစည်းဝေးမတိုင်မီတောင်းခံရမည်။ စီမံကိန်းမိတ်ဆက်အစည်းဝေးတွင် လူထုစည်းရုံးရေးများသည် ဤအချက်အလက်  
 များအား စစ်ဆေးပြီး မှန်ကန်အောင်ပြုလုပ်ရမည်။ မြို့နောက်တွင် လူထုစည်းရုံးရေးမှူးမှ သတင်းအချက်အလက်ထံသို့ Tablets မှ  
 တာဆင့် ရှိသည့်သွင်းရမည်။

ကျေးရွာခေါင်းဆောင် အမည် <b>ဦးအောင်</b>	ကျေးရွာခေါင်းဆောင်၏ ဖုန်းနံပါတ် <b>09-264066603</b>	လူထုစည်းရုံးရေးမှူး၏ အမည် <b>ဦးအောင်</b>
ပြည်နယ်၊တိုင်းဒေသကြီး <b>ဧရာဝတီ</b>	မြို့နယ် <b>ဗျာဓိ</b>	ကျေးရွာအုပ်စု <b>ပြင်ခရိုင်</b>
		ကျေးရွာ <b>ကင်းဆိပ်</b>

က။ လူဦးရေ

လူမျိုးစု	အိမ်ထောင်စုအရေအတွက်	ကိုးကွယ်သည့်ဘာသာ	အိမ်ထောင်စုအရေအတွက်
လူမျိုးစု (၁) <b>ဗမာ</b>	<b>129</b>	ဘာသာ (၁) <b>48</b>	<b>179</b>
လူမျိုးစု (၂) -----	-	ဘာသာ (၂) -----	
လူမျိုးစု (၃) -----		ဘာသာ (၃) -----	
လူမျိုးစုစော အခြား		ဘာသာစော	
	အရေအတွက်		
ပထမနှစ်ကလေးများ သက်ကြီးရွယ်အိုများ (၆၅ နှစ် နှင့် အထက်)	<b>10</b>		
စစ်ဘေးရှောင် (သို့မဟုတ်) ရွှေ့ပြောင်းနေထိုင်၊ ပြောင်းရွှေ့	<b>13 + 9 = 22</b>		
	-		

လူဦးရေ	အမျိုးသား (အရေအတွက်)	အမျိုးသမီး (အရေအတွက်)	အိမ်ခြေအရေအတွက်
လူမျိုးစု (၁) <b>ဗမာ</b>	<b>314</b>	<b>303</b>	
လူမျိုးစု (၂) -----			
လူမျိုးစု (၃) -----			
အခြား			
အိမ်ထောင်စုဦးရေ	<b>156</b>	<b>23</b>	

(ခ) အခြေခံအဆောက်အအုံ အသုံးအဆောင်များ

စာအိမ်ကျောင်း	အမှတ် ခြံမပါ	ကျန်းမာရေး	အမှတ် ခြံမပါ	တာသာရေး အဆောက်အအုံများ	အမှတ် ခြံမပါ
အထက်တန်းကျောင်း	ဂ	ဆေးရုံ	ဂ	ဝေတီ	၇
အလယ်တန်းကျောင်း	ဂ	ကျန်းမာရေးဌာန	ဂ	ဘုန်းကြီးကျောင်း	၇
မူလတန်းကျောင်း	✓	ကျန်းမာရေးဌာနခွဲ	ဂ	ဟိန္ဒူဘုရားကျောင်း	၂
ပုဂံကျောင်း	✓	ဆေးပေးခန်း	ပ	ရေစိမ့်ယာဉ်ကျောင်း	၂
အခြား	ပ	အခြား	ပ	ဝေလီ	၂
မှတ်ချက်		မှတ်ချက်		အခြား	၃
				မှတ်ချက်	



(ဂ) ကျွမ်းကျင်သူများမှတ်တမ်း (ကျေးရွာတွင်နေထိုင်သော သို့မဟုတ် တခြားရွာမှလာရောက်သောကျွမ်းကျင်သူများ)

(ခ) စာသင်ကျောင်း			(၂) ကျန်းမာရေး			(၃) လက်မှုပညာရှင်		
	ရွာတွင်နေထိုင်သူ	အခြားရွာမှလာသူ		ရွာတွင်နေထိုင်သူ	အခြားရွာမှလာသူ		ရွာတွင်နေထိုင်သူ	အခြားရွာမှလာသူ
မူလတန်းပြဆရာ/မ	၇	၇	ဆရာဝန်	၈	၇	လက်သမား	၇	၈
အထက်တန်းပြဆရာ/မ	၆	၂	လက်ထောက်ကျန်းမာရေးမှူး	၂	၂	ပန်းရံ	၂	၂
အလယ်တန်းပြဆရာ/မ	၇	၇	အမျိုးသမီးကျန်းမာရေးဆရာမ	၈	၇	လျှပ်စစ်ကျွမ်းကျင်ပညာရှင်	၇	၈
ပုဂ္ဂိုလ်ဆရာ/မ	၆၇	၂	သားဖွားဆရာမ	၂	၂	ရေပိုက်သူ	၂	၂
အခြား	၆	၁	ပြည်သူ့ကျန်းမာရေးလုပ်သား	၁	၁	စက်ပြင်ဆရာ	၁	၁
မှတ်ချက်			မှတ်ချက်			မှတ်ချက်		

(ဃ) ကျေးရွာသို့ ရောက်ရှိနိုင်သည့် လမ်းအခြေအနေ /ကျေးရွာတစ်ရွာသည် ၎င်း၏ ကျေးရွာအုပ်စုနှင့် ဆက်သွယ်ထားသော လမ်းအခြေအနေ (အောက်ပါတို့ကိုပိုင်းပါ)

ကျောက်ကြမ်းလမ်း: ကတ္တရာလမ်း: ကွန်ကရစ်လမ်း: မော်တော်ဆိုင်ကယ်လမ်း:  
 ကျောက်ခင်းလမ်း: မြေသားလမ်း: လူသွားလမ်း: အခြား: \_\_\_\_\_

(င) ကျေးရွာဖွံ့ဖြိုးမှုစီမံချက်

(၁) လူထုဝတ်ဆင်မှုစီမံကိန်းမစတင်မီ ဤကျေးရွာတွင်ကျေးရွာဖွံ့ဖြိုးမှုစီမံချက်ရှိခဲ့ပါသလား? ရှိပါသည်/မရှိပါ/မသိပါ

(၂) ရှိခဲ့ပါလျှင် ဤစီမံချက်ကို မည်သည့် ခုနှစ်တွင်ပြင်ဆင်ခဲ့ပါသနည်း? ၂၀၀၇/မသိပါ

(၃) ဤစီမံချက်ကို မြို့နယ်မှအတည်ပြုခဲ့ပါသလား? ပြုခဲ့ပါသည်/မပြုခဲ့ပါ/မသိပါ

(စ) ဓရီးအကွာအဝေး

(၁) ဤကျေးရွာ၏ဝဟိုမှ ၎င်းကျေးရွာအုပ်စု၏ဝဟိုအထိ ဓရီးပိုင်မည်မျှကွာဝေးသနည်း? ၁၅၅၅မာလီ မိုင်-----/မသိပါ

(၂) ဤကျေးရွာမှ ၎င်းကျေးရွာအုပ်စုဝဟိုအထိ သွားလာရာတွင်ကြာမြင့်သည့်အချိန်: \_\_\_\_\_

ခြောက်သွေ့ရာသီတွင်ကြာချိန်: ၂၀ မိနစ် ထော်လာရီ/မော်တော်ဆိုင်ကယ်/ခြေလျင်/လား/မော်တော်ဘုတ်/အခြား: \_\_\_\_\_

မိုးရာသီတွင်ကြာချိန်: ၃၀ မိနစ် ထော်လာရီ/မော်တော်ဆိုင်ကယ်/ခြေလျင်/လား/မော်တော်ဘုတ်/အခြား: \_\_\_\_\_

(ဆ) ပတ်ဝန်းကျင်ဆိုင်ရာ သဘာဝဘေးအန္တရာယ်

ဤကျေးရွာတွင် ရေကြီးခြင်းကြောင့် သဘာဝဘေးအန္တရာယ်ကျရောက်ဖူးခြင်း ရှိပါသလား: ရှိပါသည်

(ဇ) ကျေးရွာတွင် ဖွဲ့စည်းထားသော အဖွဲ့အစည်းများ

လူထုဝတ်ဆင်မှုစီမံကိန်းမစတင်မီ ဤကျေးရွာတွင် ကျေးရွာဖွံ့ဖြိုးရေးအတွက် အစိုးရ (သို့) ရွာသားများကိုင်တိုင်(သို့) စီမံကိန်းတင်ဆက်မှု ဖွဲ့စည်းထားသည့် အဖွဲ့အစည်းများရှိပါသလား: ရှိပါသည်

(၁) မရပ်ကွက်အဖွဲ့

(၂) \_\_\_\_\_

(ဈ) အထွေထွေအုပ်ချုပ်ရေး ဦးစီးဌာန (GAD) မှ မှတ်တမ်းတင်ထားခြင်း

ဤကျေးရွာသည် အထွေထွေအုပ်ချုပ်ရေး ဦးစီးဌာန (GAD) မှ မှတ်တမ်းတင်ထားမှု ရှိပါသလား: ရှိပါသည်

ကျေးရွာခေါင်းဆောင်

အမည် ဦးသစ်သစ်

လက်မှတ် [လက်မှတ်]

နေ့စွဲ ၈-၃-၁၇

လူထုစည်းရုံးရေးမှူး

အမည် \_\_\_\_\_

လက်မှတ် \_\_\_\_\_

နေ့စွဲ \_\_\_\_\_



ကျေးရွာအခြေခံအချက်အလက်များ (ပုံစံ ၀ - ၁) ဒုတိယနှစ် စက်ဝန်း

ပုံစံ - ၀ - ၁ ကျေးရွာအခြေခံအချက်အလက်များ (Form PC 1)

လမ်းညွှန်ချက်၊ ကျေးရွာတစ်ရွာသို့ ပထမဆုံးမိတ်ဆက်ခရီး သွားရောက်သောအခါ လူထုစည်းရုံးရေးမှူးသည် ကျေးရွာ ခေါင်းဆောင်များအား ကျေးရွာအချက်အလက်များကို မေတ္တာရပ်ခံ၍ တောင်းခံရသည်။ ဤအချက်အလက်များကို စီမံကိန်း မိတ်ဆက်အစည်းဝေးပတ်ိုင်မီတောင်းခံရမည်။ စီမံကိန်းမိတ်ဆက်အစည်းဝေးတွင် လူထုစည်းရုံးရေးမှူးသည် ဤအချက်အလက် များအား စစ်ဆေးပြီး မှန်ကန်အောင်ပြုလုပ်ရမည်။ ပြီးနောက်တွင် လူထုစည်းရုံးရေးမှူးမှ သတင်းအချက်အလက်ထံသို့ Tablets မှ တာထင် ဖြည့်သွင်းရမည်။

ကျေးရွာခေါင်းဆောင် အမည် ဦးချစ်သာ	ကျေးရွာခေါင်းဆောင်၏ ဖုန်းနံပါတ် Ph - 264066603	လူထုစည်းရုံးရေးမှူး၏ အမည် ဒေါ်မေ၊ မေးသော်
ပြည်နယ်၊တိုင်းဒေသကြီး ဧရာဝတီ	မြို့နယ် ဇေယျာ	ကျေးရွာအုပ်စု ပင်ဆင်
		ကျေးရွာ ကင်းဒါ

က။ လူဦးရေ

လူမျိုးစု	အိမ်ထောင်စုအရေအတွက်	ကိုးကွယ်သည့်ဘာသာ	အိမ်ထောင်စုအရေအတွက်
လူမျိုးစု (၁) - မာက	၁၇၉	ဗုဒ္ဓဘာသာ	၁၇၉
လူမျိုးစု (၂) -----		ဘာသာ (၂) -----	
လူမျိုးစု (၃) -----		ဘာသာ (၃) -----	
လူမျိုးစုရော -----		ဘာသာရော -----	
အခြား			
	အရေအတွက်		
မသန်စွမ်းသူများ	ကျား = ၆ + မယုပျမ်းစ		
သက်ကြီးရွယ်အိုများ (၆၅ နှစ် နှင့် အထက်)	ကျား + မ = ၆ + ၆	၅၆	၈
စစ်ဘေးရှောင် (သို့မဟုတ်) ရွှေ့ပြောင်းနေထိုင်၊ ပြောင်းရွှေ့	၃၃ + ၆	၅၆	၂၂

လူဦးရေ	အမျိုးသား (အရေအတွက်)	အမျိုးသမီး (အရေအတွက်)	အိမ်ခြေအရေအတွက်
လူမျိုးစု (၁) - မာက	၃၁၄	၃၀၃	၁၆၀
လူမျိုးစု (၂) -----			
လူမျိုးစု (၃) -----			
အခြား			
အိမ်ထောင်ဦးစီး	၁၃၇	၄၂	

(ခ) အခြေခံအဆောက်အအုံ အသုံးအဆောင်များ

တသက်ကျောင်း	အမှတ် ခြံပေါ	ကျန်းမာရေး	အမှတ် ခြံပေါ	ဘာသာရေး အဆောက်အအုံများ	အမှတ် ခြံပေါ
အထက်တန်းကျောင်း	၈	ဆေးရုံ	၈	စေတီ	၇
အလယ်တန်းကျောင်း	၈	ကျန်းမာရေးဌာန	၈	ဘုန်းကြီးကျောင်း	၇
မူလတန်းကျောင်း	၂၂	ကျန်းမာရေးဌာနခွဲ	၂၂	ဟိန္ဒူဘုရားကျောင်း	၂
မူကြိုကျောင်း	၂၂	ဆေးပေးခန်း	၂၂	ခရစ်ယာန်ကျောင်း	၂
အခြား	၂	အခြား	၂	ဗလီ	၂
				အခြား	၂
မှတ်ချက်		မှတ်ချက်		မှတ်ချက်	



(ဂ) ကျွမ်းကျင်သူများမှတ်တမ်း (ကျေးရွာတွင်နေထိုင်သော သို့မဟုတ် တခြားရွာမှလာရောက်သောကျွမ်းကျင်သူများ)

(၁) စာသင်ကျောင်း			(၂) ကျန်းမာရေး			(၃) လက်မှုပညာရှင်		
	ရွာတွင်နေထိုင်သူ	အခြားရွာမှလာသူ		ရွာတွင်နေထိုင်သူ	အခြားရွာမှလာသူ		ရွာတွင်နေထိုင်သူ	အခြားရွာမှလာသူ
မူလတန်းပြဆရာ/မ	✓ ၇	✓ ၂	ဆရာဝန်	၈	၇	လက်သမား	✓ ၂	၈
အထက်တန်းပြဆရာ/မ	၂	၂	လက်ထောက်ကျန်းမာရေးပျိုး	၂	၂	ပန်းရံ	၂	၂
အလယ်တန်းပြဆရာ/မ	✓ ၂	၇	အမျိုးသမီးကျန်းမာရေးဆရာမ	၈	၇	လျှပ်စစ်ကျွမ်းကျင်ပီးသမား	✓ ၇	၈
မှတ်တမ်းဆရာ/မ	✓ ၂	၂	သားဖွားဆရာမ	၂	၂	ရေပိုက်သွယ်သူ	၂	၂
အခြား	၂	၂	ပြည်သူ့ကျန်းမာရေးလုပ်သား	✓ ၁	၂	စက်ပြင်ဆရာ	✓ ၁	၁
မျတ်ချက်			မှတ်ချက်			မှတ်ချက်		

(ဃ) ကျေးရွာသို့ ရောက်ရှိနိုင်သည့် လမ်းအခြေအနေ / ကျေးရွာတစ်ရွာသည် ၎င်း၏ ကျေးရွာအုပ်စုနှင့် ဆက်သွယ်ထားသော

ကျောက်ကြမ်းလမ်း ကတ္တရာလမ်း ကွန်ကရစ်လမ်း မော်တော်ဆိုင်ကယ်လမ်း  
 ကျောက်ခင်းလမ်း (မြေသားလမ်း) ✓ လူသွားလမ်း မ အခြား

(င) ကျေးရွာဖွံ့ဖြိုးမှုစီမံချက်

(၁) လူထုပဟိုပြုစီမံကိန်းမတင်မီ ဤကျေးရွာတွင်ကျေးရွာဖွံ့ဖြိုးမှု စီမံချက်ရှိခဲ့ပါသလား? ဝိုင်/မဝိုင်/မရှိပါ/မရှိပါ/မသိပါ  
 (၂) ရှိခဲ့ပါလျှင် ဤစီမံချက်ကို မည်သည့် ဝန်ထုပ်ထွင်းပြင်ဆင်ခဲ့ပါသနည်း? နှစ်/အချိန်/မသိပါ  
 (၃) ဤစီမံချက်ကို ဖြိုးနယ်မှအတည်ပြုခဲ့ပါသလား? ပြုခဲ့ပါသည်/မပြုခဲ့ပါ /မသိပါ

(စ) ခရီးအကွာအဝေး

(၁) ဤကျေးရွာ၏ပဟိုမှ ၎င်းကျေးရွာအုပ်စု၏ပဟိုအထိ ခရီးပိုင်မည်မျှကွာဝေးသနည်း? ဝိုင်/မဝိုင်/မသိပါ  
 (၂) ဤကျေးရွာမှ ၎င်းကျေးရွာအုပ်စုပဟိုအထိ သွားလာရာတွင်ကြာမြင့်သည့်အချိန်၊  
 ခြောက်သွေ့ရာသီတွင်ကြာချိန် ၁၅ မိနစ် ထော်လာရုံ/မော်တော်ဆိုင်ကယ်/ခြေလျင်/လား/မော်တော်ဘုတ်/အခြား  
 မိုးရာသီတွင်ကြာချိန် ၁၅ မိနစ် ထော်လာရုံ/မော်တော်ဆိုင်ကယ်/ခြေလျင်/လား/မော်တော်ဘုတ်/အခြား

(ဆ) ပတ်ဝန်းကျင်ဆိုင်ရာ သဘာဝဘေးအန္တရာယ်

ဤကျေးရွာတွင် ရေကြီးခြင်းကဲ့သို့ သဘာဝဘေးအန္တရာယ်ကျရောက်ဖူးခြင်းရှိပါသလား။  
 မရှိပါ ရှိပါသည် ✓ ရှိလျှင်ဖော်ပြပါ နှစ်/အချိန်/မသိပါ

(ဇ) ကျေးရွာတွင် ဖွဲ့စည်းထားသော အဖွဲ့အစည်းများ

လူထုပဟိုပြုစီမံကိန်းမတင်မီ ဤကျေးရွာတွင် ကျေးရွာဖွံ့ဖြိုးရေးအတွက် အစိုးရ (သို့) ရွာသားများကိုယ်တိုင်(သို့) စီမံကိန်းတစ်ခုခု ဖွဲ့စည်းထားသည့် အဖွဲ့အစည်းများရှိပါသလား။

(၁) W.C.H.T  
 (၂) O.A.C.T

(ဈ) အထွေထွေအုပ်ချုပ်ရေး ဦးစီးဌာန (GAD) မှ မှတ်တမ်းတင်ထားခြင်း

ဤကျေးရွာသည် အထွေထွေအုပ်ချုပ်ရေး ဦးစီးဌာန (GAD) မှ မှတ်တမ်းတင်ထားမှု ရှိပါသလား။  
 မရှိပါ ရှိပါသည် ✓

ကျေးရွာခေါင်းဆောင်  
 အမည် ဦးချစ်ယုန်  
 လက်မှတ်  
 နေ့စွဲ ၂၂.၁၁.၂၀၁၇

လူထုစည်းရုံးရေးပျိုး  
 အမည် Aye Aye Than  
 လက်မှတ်  
 နေ့စွဲ ၂၂.၁၁.၂၀၁၇



ကျေးရွာအခြေခံအချက်အလက်များ (ပုံစံ ၈ - ၁) တတိယနှစ် စက်ဝန်း

ပုံစံ - ၈ - ၁ ကျေးရွာအခြေခံအချက်အလက်များ (Form PC 1)

လယ်ဥယျာဉ်စိုက်၊ ကျေးရွာထပ်ရွာသို့ ပထမဆုံးပိတ်ဆက်ခေါ်၊ လွှားရောက်သောအခါ လူထုစည်းရုံးရေးများသည် ကျေးရွာ ခေါင်းဆောင်များအား ကျေးရွာအချက်အလက်များကို ပေးအောင်ပေးရမည်။ ဤအချက်အလက်များကို ဇီဝကိန်း ပိတ်ဆက်အစည်းအဝေးပေါင်းစုံကော်မရှုရမည်။ ဇီဝကိန်းပိတ်ဆက်အစည်းအဝေးတွင် လူထုစည်းရုံးရေးများသည် ဤအချက်အလက် များအား စစ်ဆေးပြီး မှန်ကန်အောင်ပြုလုပ်ရမည်။ ဦးဆောင်တွင် လူထုစည်းရုံးရေးများမှ ခေါင်းဆောင်အချက်အလက်ထဲသို့ Tablets မှ တစ်ဆင့် ပြည့်စုံရမည်။

ကျေးရွာခေါင်းဆောင် အမည် <b>ဦးဘရီးစော</b>	ကျေးရွာခေါင်းဆောင်၏ ဝန်ထုတ် <b>၈၇၄၄၅၇၈၄၂၇၆</b>	လူထုစည်းရုံးရေးမှူး၏ အမည် <b>စဒါဘရီးဘရီး ဝေ</b>
ပြည်နယ်တိုင်းဒေသကြီး <b>ရာဇဝိ</b>	ဦးနယ် <b>ဗဟော</b>	ကျေးရွာအုပ်စု <b>ပြန်ချိုင်း</b>
	ကျေးရွာ <b>ကင်းစိပ်</b>	

ကား လူဦးရေ

လူမျိုးစု	တိမ်ထောင်စုအရေအတွက်	ကိုးကွယ်သည့်ဘာသာ	တိမ်ထောင်စုအရေအတွက်
လူမျိုးစု (၁) <b>ဗမာ</b>	<b>၁၇၇</b>	ဘာသာ (၁) <b>ဗုဒ္ဓ</b>	<b>၁၇၇</b>
လူမျိုးစု (၂) .....		ဘာသာ (၂) .....	
လူမျိုးစု (၃) .....		ဘာသာ (၃) .....	
လူမျိုးစုစရာ .....		ဘာသာစရာ .....	
အခြား			
	အရေအတွက်		
မသန်စွမ်းသူများ	<b>၁၀</b>	<b>၇</b>	
သက်ကြီးရွယ်အိုများ	<b>၂၀</b>	<b>၇</b>	
(၆၅) နှစ် နှင့် အထက်			

138



အမျိုးအမည်	အမျိုးအမည် (အရေအတွက်)	အမျိုးအမည် (အရေအတွက်)
၂၂၆၁		
၂၂၆၁ (၁)	313	305
၂၂၆၁ (၂)		
၂၂၆၁ (၃)		
စုစုပေါင်း	313	305

(၁) အခြေခံအသွင်အပြင် အသုံးအဆောင်များ

အသုံးအဆောင်	မရရှိ ခြင်း	ရရှိပါက အမျိုးအမည်	မရရှိ ခြင်း	အသုံးအဆောင် အမျိုးအမည်	မရရှိ ခြင်း
အထက်အဆောင်	<input type="checkbox"/>	မရရှိ	<input type="checkbox"/>	မရရှိ	<input type="checkbox"/>
အောက်အဆောင်	<input type="checkbox"/>	ကုန်ပစ္စည်းများ	<input type="checkbox"/>	ဘုန်းကြီးကျောင်း	<input type="checkbox"/>
ပုလဲအဆောင်	<input checked="" type="checkbox"/>	ကုန်ပစ္စည်းများ	<input type="checkbox"/>	ဟိန္ဒူဘုရားကျောင်း	<input type="checkbox"/>
ရေအဆောင်	<input checked="" type="checkbox"/>	မရရှိ	<input type="checkbox"/>	ရေအဆောင်	<input type="checkbox"/>
အခြား	<input checked="" type="checkbox"/>	အခြား	<input type="checkbox"/>	စင်	<input type="checkbox"/>
				အခြား	<input type="checkbox"/>
မှတ်ချက်		မှတ်ချက်		မှတ်ချက်	
၁၁-၀-၀၀					



(ဂ) ကျွမ်းကျင်သူများမှတ်တမ်း (ကျေးရွာတွင်နေထိုင်သော သို့မဟုတ် တခြားရွာမှလာရောက်သော ကျွမ်းကျင်သူများ)

(ခ) စာအုပ်ကျောင်း		(င) ကျွမ်းကျင်ရေး			(ဆ) ဆက်သွယ်ရေး			
	ရွာတွင်နေထိုင်သူ	အခြားရွာမှလာသူ		ရွာတွင်နေထိုင်သူ	အခြားရွာမှလာသူ		ရွာတွင်နေထိုင်သူ	အခြားရွာမှလာသူ
မှတ်တမ်းပြင်ဆင်ရေး/	<input checked="" type="checkbox"/>	<input type="checkbox"/>	ဆရာမ	<input type="checkbox"/>	<input type="checkbox"/>	လက်သမား	<input checked="" type="checkbox"/>	<input type="checkbox"/>
ပုံနှိပ်ရေး/	<input type="checkbox"/>	<input type="checkbox"/>	အစားအသောက် ကျွမ်းကျင်ရေး	<input type="checkbox"/>	<input type="checkbox"/>	ပန်းချီ	<input type="checkbox"/>	<input type="checkbox"/>
အစားအသောက်ပြင်ဆင်ရေး/	<input type="checkbox"/>	<input type="checkbox"/>	အမျိုးသမီးကျန်းမာရေးဆရာမ	<input type="checkbox"/>	<input type="checkbox"/>	လွှဲစစ်ကျွမ်းကျင်ပီအေမား	<input type="checkbox"/>	<input type="checkbox"/>
ပျဉ်းစာရေး/	<input checked="" type="checkbox"/>	<input type="checkbox"/>	သားရွာဆရာမ	<input checked="" type="checkbox"/>	<input checked="" type="checkbox"/>	ပေါက်သွယ်သူ	<input checked="" type="checkbox"/>	<input type="checkbox"/>
အခြား	<input type="checkbox"/>	<input type="checkbox"/>	ပြည်သူ့ကျန်းမာရေးလုပ်သား	<input type="checkbox"/>	<input checked="" type="checkbox"/>	စက်ပြင်ဆရာ	<input checked="" type="checkbox"/>	<input type="checkbox"/>
မှတ်တမ်း			မှတ်တမ်း			မှတ်တမ်း		

(ဃ) ကျေးရွာသို့ ရောက်ရှိနိုင်သည့် လမ်းအခြေအနေ / ကျေးရွာတစ်ရွာသည် ၎င်း၏ ကျေးရွာအုပ်စုနှင့် ဆက်သွယ်ထားသော လမ်းအခြေအနေ (အောက်ဖော်ပြပါ)

ကျောက်ကြမ်းလမ်း      ကတ္တရာလမ်း      ကွန်ကရစ်လမ်း      မော်တော်ဆိုင်ကယ်လမ်း  
 ကျောက်စင်းလမ်း      ခြေသားလမ်း      လှသွားလမ်း      အခြား \_\_\_\_\_

(င) ကျေးရွာဖွံ့ဖြိုးမှုစီမံခန့်ခွဲရေး

(ခ) လူထုဝေဟံ့ပြင်ပကုန်ပစ္စည်းစတင်မှု ဤကျေးရွာတွင် ကျေးရွာဖွံ့ဖြိုးမှု

စီမံခန့်ခွဲမှုရှိခဲ့ပါသလား?

ပိုင်းပါ  
 ရှိပါသည်/မရှိပါ/မသိပါ



၂) စိစစ်လျှင် ဤစီမံခန့်ခွဲမှုကို ပည်သည့် စုစုပေါင်းပြင်ဆင်နိုင်ပါသနည်း? နှစ်— /ပထမ

(၃) ဤစီမံခန့်ခွဲမှုကို ငြိ.နယ်မှ အတည်ပြုပေးပါသလား? ပြုစုပါသည်/မပြုစုပါ /ပထမ

(င) လိုအပ်ကွာအား

(၁) ဤကျေးရွာ၏ပတ်ဝန်းကျင်၊ ရင်းမြစ်အရင်းအမြစ်ပတ်ဝန်းကျင်ကို စီမံခန့်ခွဲမှုပြုစုပေးသနည်း? ၂၆.၅ /ပထမ

၂) ဤကျေးရွာမှ ရင်းမြစ်အရင်းအမြစ်များလျော့နည်းလာရုံကြောင့်ဖြစ်သည့်အချိန်၊

မြောက်ဘက်၊ ရာသီတွင် ကြားနိမ့် ၂၀ ပေ၊ စတင်လား/မစတင်ဆိုင်ကယ်/မြေလွင်/လား/မစတင်ဆိုင်ကယ်/ အခြား

ပိုမိုရာသီတွင် ကြားနိမ့် ၃၀ ပေ၊ စတင်လား/မစတင်ဆိုင်ကယ်/မြေလွင်/လား/မစတင်ဆိုင်ကယ်/ အခြား

(စ) ပတ်ဝန်းကျင်ဆိုင်ရာ သဘာဝဘေးအန္တရာယ်

ဤကျေးရွာတွင် ဖြေကြီးခြင်းကဲ့သို့ သဘာဝဘေးအန္တရာယ်ကူးစက်မှုခြင်း ရှိပါသလား

□ မရှိပါ    ✓ ရှိပါသည်    ရှိလျှင် ဖော်ပြပါ ၂၀၀၈ ခုကပ်စာကို

(ခ) ကျေးရွာတွင် ခွဲစည်းထားသော အဖွဲ့အစည်းများ

လူထုပတ်ဝန်းကျင်ဆိုင်ရာ ဤကျေးရွာတွင် ကျေးရွာဖွံ့ဖြိုးရေးအဖွဲ့အစည်း (သို့) ရွာသားများကိုယ်တိုင်(သို့) စီမံခန့်ခွဲရေးအဖွဲ့ ခွဲစည်းထားသည့် အဖွဲ့ အစည်းများရှိပါသလား

(၁) Save the Children

(၂) -----

(ဂ) အသေရေလွှဲအဖွဲ့အစည်း (GAD) မှ ပတ်ဝန်းကျင်ထောက်ပံ့ခြင်း

ဤကျေးရွာသည် အသေရေလွှဲအဖွဲ့အစည်း (GAD) မှ ပတ်ဝန်းကျင်ထောက်ပံ့မှု ရှိပါသလား



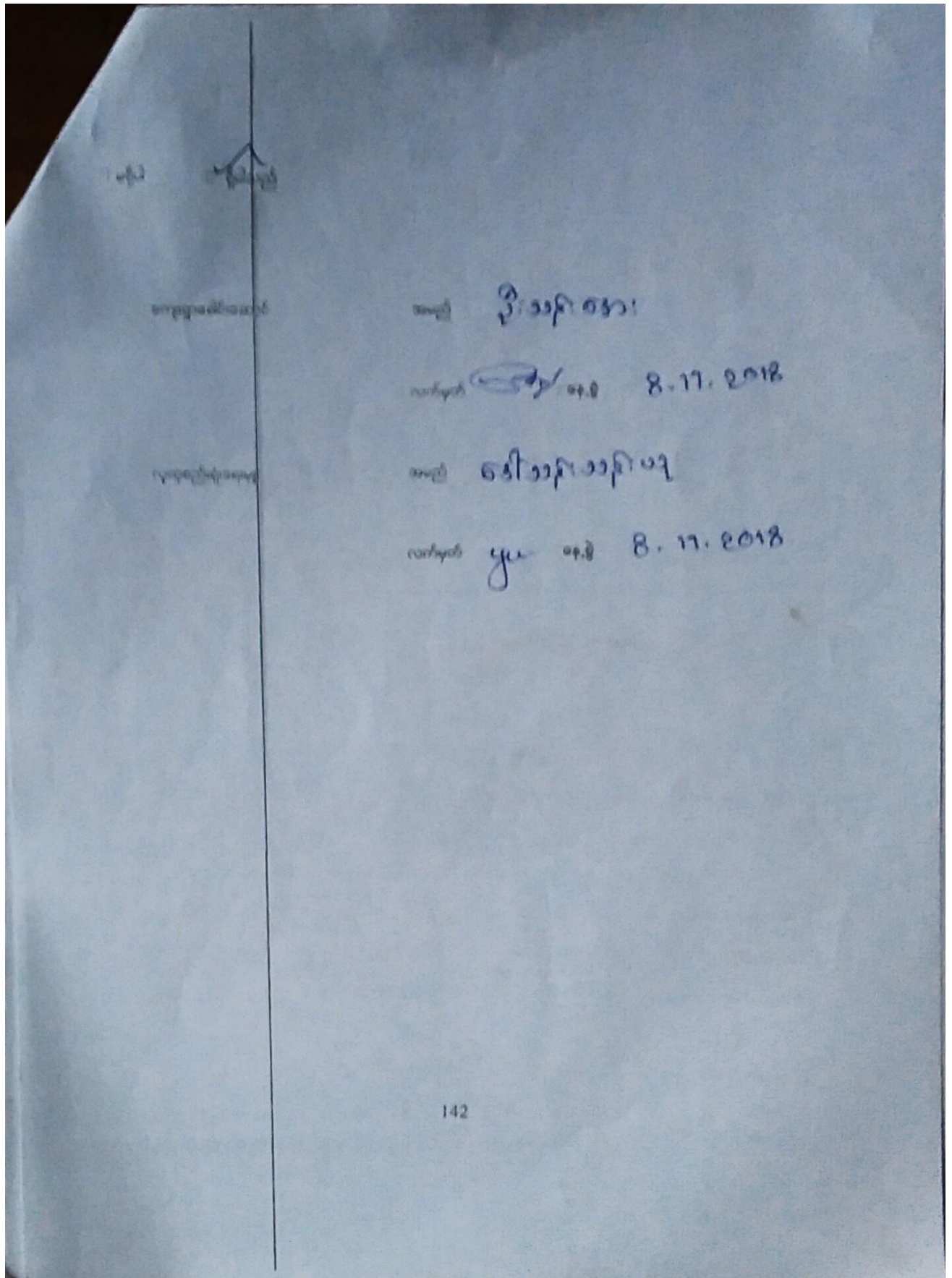



ကျေးရွာအခြေခံအချက်အလက်များ (ပုံစံ ၈ - ၁) စတုတ္ထနှစ် စက်ဝန်း

ပုံစံ - ၈ - ၁ ကျေးရွာအခြေခံအချက်အလက်များ (Form PC 1)

လမ်းညွှန်ချက်၊ ကျေးရွာတစ်ရွာသို့ ပထမဆုံးမိတ်ဆက်ခရီးသွားရောက်သောအခါ လူထုစည်းရုံးရေးမှူးသည် ကျေးရွာခေါင်းဆောင်များအားကျေးရွာအချက်အလက်များကိုပေတ္တာရပ်ခံ၍တောင်းခံရသည်။ ဤအချက်အလက်များကိုစီမံကိန်းမိတ်ဆက်အစည်းဝေးပတ်ိုင်မီတောင်းခံရမည်။ စီမံကိန်းမိတ်ဆက်အစည်းဝေးတွင် လူထုစည်းရုံးရေးမှူးသည် ဤအချက်အလက်များအား စစ်ဆေးပြီး မှန်ကန်အောင်ပြုလုပ်ရမည်။ ပြီးနောက်တွင် လူထုစည်းရုံးရေးမှူးမှ သတင်းအချက်အလက်ထဲသို့ Tablets မှ တဆင့် ဖြည့်သွင်းရမည်။			
ကျေးရွာခေါင်းဆောင် အမည်	ကျေးရွာခေါင်းဆောင်၏ ဖုန်းနံပါတ်	လူထုစည်းရုံးရေးမှူး၏အမည်	
ဦး သန့် ဒေါက်	၀၅.၄၄၆ ၉၆ ၄၇၆	ဦးအောင်စော	
ပြည်နယ်/တိုင်းဒေသကြီး	မြို့နယ်	ကျေးရွာအုပ်စု	ကျေးရွာ
မကွေး	ဗဟို	ဖြူဘို	ကင်းစိပ်

က၊ လူဦးရေ

လူမျိုးစု	အိမ်ထောင်စုအရေအတွက်	ကိုးကွယ်သည့်ဘာသာ	အိမ်ထောင်စုအရေအတွက်
လူမျိုးစု (၁) မြန်မာ	179	ဘာသာ(၁) ဗုဒ္ဓ	179
လူမျိုးစု (၂) -----		ဘာသာ(၂) -----	
လူမျိုးစု (၃) -----		ဘာသာ(၃) -----	
လူမျိုးစုရော -----		ဘာသာရော -----	
အခြား			
မသန်စွမ်းသူများ	16		
သက်ကြီးရွယ်အိုများ (၆၅ နှစ် နှင့် အထက်)	20		

[Type text] Page 4



စစ်ဘေးရောင်			
	အမျိုးသား(အရေအတွက်)	အမျိုးသမီး(အရေအတွက်)	စုစုပေါင်းအရေအတွက်
လူဦးရေ			
လူမျိုးစု (၁) <u>အမာ</u>	313	305	618
လူမျိုးစု (၂) _____			
လူမျိုးစု (၃) _____			
အခြား			
စိမ်းထောင်ဦးစီး	137	42	179

(ခ) အခြေခံအဆောက်အအုံ အသုံးအဆောင်များ

စာထင်ကျောင်း	အမှတ် ခြံစံပါ	ကျန်းမာရေး	အမှတ် စင်ပါ	ဘာသာရေးအဆောက် အအုံများ	အမှတ် ခြံစံပါ
အထက်တန်းကျောင်း	<input type="checkbox"/>	ဆေးရုံ	<input type="checkbox"/>	ဇေတီ	<input type="checkbox"/>
အလယ်တန်းကျောင်း	<input type="checkbox"/>	ကျန်းမာရေးဌာန	<input type="checkbox"/>	ဘုန်းကြီးကျောင်း	<input type="checkbox"/>
မူလတန်းကျောင်း	၆၂	ကျန်းမာရေးဌာနခွဲ	<input type="checkbox"/>	ဟိန္ဒူဘုရားကျောင်း	<input type="checkbox"/>
မူကြိုကျောင်း	၉၂	ဆေးပေးခန်း	<input type="checkbox"/>	ရေစိမ့်ယူစက်	<input type="checkbox"/>
အခြား	<input type="checkbox"/>	အခြား	<input type="checkbox"/>	ငလီ	<input type="checkbox"/>
				အခြား	<input type="checkbox"/>
မှတ်ချက်		မှတ်ချက်		မှတ်ချက်	

[Type text]



(ဂ) ကျွမ်းကျင်သူများမှတ်တမ်း (ကျေးရွာတွင်နေထိုင်သော သို့မဟုတ် တခြားရွာမှလာရောက်သောကျွမ်းကျင်သူများ)

(၁) စာသင်ကျောင်း			(၂) ကျန်းမာရေး			(၃) လက်မှုပညာရှင်		
	ရွာတွင်နေထိုင်သူ	အခြားရွာမှလာသူ		ရွာတွင်နေထိုင်သူ	အခြားရွာမှလာသူ		ရွာတွင်နေထိုင်သူ	အခြားရွာမှလာသူ
မူလတန်းပြဆရာ/မ	✓	□	ဆရာဝန်	□	✓	လက်သမား	✓	□
အထက်တန်းပြဆရာ/မ	□	□	လက်ထောက်ကျန်းမာရေးမှူး	□	✓	ပန်းရံ	✓	□
အလယ်တန်းပြဆရာ/မ	□	□	အမျိုးသမီးကျန်းမာရေးဆရာမ	□	✓	လျှပ်စစ်ကျွမ်းကျင်၊ မီးသမား	✓	□
မူကြိုဆရာ/မ	✓	□	သားဖွားဆရာမ	□	✓	ရေပိုက်သွယ်သူ	✓	✓
အခြား	□	□	ပြည်သူ့ကျန်းမာရေးလုပ်သား	□	✓	စက်ပြင်ဆရာ	✓	□
မှတ်ချက်			မှတ်ချက်			မှတ်ချက်		

(ဃ) ကျေးရွာသို့ ရောက်ရှိနိုင်သည့်လမ်းအခြေအနေ / ကျေးရွာတစ်ရွာသည် ၎င်း၏ကျေးရွာအုပ်စုနှင့် ဆက်သွယ်ထားသောလမ်းအခြေအနေ (အောက်ပါတို့ကို ဝိုင်းပါ)

ကျောက်ကြမ်းလမ်း      ကတ္တရာလမ်း      ကွန်ကရစ်လမ်း      မော်တော်ဆိုင်ကယ်လမ်း  
ကျောက်ခင်းလမ်း      မြေသားလမ်း      လူသွားလမ်း      အခြား \_\_\_\_\_

(င) ကျေးရွာဖွံ့ဖြိုးမှုစီမံချက်

ပိုင်းပါ

(၁) လူထုပတ်ဝန်းကျင်ထိခိုက်မှုမရှိစေရန် ဤကျေးရွာတွင်ကျေးရွာဖွံ့ဖြိုးမှု ရှိပါသည်/မရှိပါ/မသိပါ

စီမံချက်ရှိခဲ့ပါသလား?

(၂) ရှိခဲ့ပါလျှင် ဤစီမံချက်ကို မည်သည့် ခုနှစ်တွင်ပြင်ဆင်ခဲ့ပါသနည်း? နှစ် ၂၀၁၅/မသိပါ

(၃) ဤစီမံချက်ကို မြို့နယ်မှအတည်ပြုခဲ့ပါသလား? ပြုခဲ့ပါသည်/မပြုခဲ့ပါ /မသိပါ

[Type text]



(စ) ခရီးအကွာအဝေး

(၁) ဤကျေးရွာ၏ပဟိုမှ၎င်းကျေးရွာအုပ်စု၏ပဟိုအထိခရီးပိုင်မည်မျှကွာဝေးသနည်း? မိုင်-1.5-/မသိပါ

(၂) ဤကျေးရွာမှ ၎င်းကျေးရွာအုပ်စုပဟိုအထိသွားလာရာတွင်ကြာမြင့်သည့်အချိန်။

ခြောက်သွေ့ရာသီတွင်ကြာချိန် ၇၀ မိနစ် ထော်လာဂျီ/မော်တော်ဆိုင်ကယ်/ခြေလျင်/လား/မော်တော်ဘုတ်/  
အခြား -----

မိုးရာသီတွင်ကြာချိန် ၇၀ မိနစ် ထော်လာဂျီ/မော်တော်ဆိုင်ကယ်/ခြေလျင်/လား/မော်တော်ဘုတ်/  
အခြား -----

(ဆ) ပတ်ဝန်းကျင်ဆိုင်ရာသဘာဝဘေးအန္တရာယ်

ဤကျေးရွာတွင်ကြေးခြင်းကဲ့သို့ သဘာဝဘေးအန္တရာယ်ကျရောက်ဖူးခြင်း ရှိပါသလား။

□မရှိပါ    ✓ရှိပါသည်    ရှိလျှင်ဖော်ပြပါ မိုးလင်းရေညစ်

(ဇ) ကျေးရွာတွင် ခွဲစည်းထားသော အဖွဲ့အစည်းများ

လူထုပဟိုပြုစီမံကိန်းမတိုင်မီ ဤကျေးရွာတွင် ကျေးရွာဖွံ့ဖြိုးရေးအတွက် အစိုးရ(သို့)ရွာသားများကိုယ်တိုင်(သို့) စီမံကိန်းတစ်ခုခုမှ ခွဲစည်းထားသည့် အဖွဲ့အစည်းများရှိပါသလား။

(၁) -----

(၂) -----

(ဈ) အထွေထွေအုပ်ချုပ်ရေး ဦးစီးဌာန (GAD) မှ မှတ်တမ်းတင်ထားခြင်း

ဤကျေးရွာသည် အထွေထွေအုပ်ချုပ်ရေး ဦးစီးဌာန (GAD) မှ မှတ်တမ်းတင်ထားမှု ရှိပါသလား။

□မရှိပါ    ✓ရှိပါသည်

ကျေးရွာခေါင်းဆောင်  
ဦးသန်းစိန်

အမည် ဦးသန်းစိန်

လက်မှတ် [Signature] နေ့စွဲ ၂၀.၁၀.၁၇

လူထုစည်းရုံးရေးမှူး

အမည်

လက်မှတ်                      နေ့စွဲ

[Type text]



၁၀။ စီမံကိန်းစက်ဝန်းအချိန်ဇယား (ပုံစံ စ-၂) ပထမနှစ် စက်ဝန်း

ပုံစံ - စ - ၂ - စီမံကိန်းစက်ဝန်းအချိန်ဇယား (PC 2)

လမ်းညွှန်စာ၊ သက်ဆိုင်ရာလူထုစည်းရုံးရေး/လက်ထောက်နည်းပညာများများမှ စီမံကိန်းစက်ဝန်းအဆင့်တစ်ခုစီဖြစ်တိုင်း ကျေးရွာနှင့် ကျေးရွာအုပ်စုအတွက် ဤပုံစံကို ဖြည့်သွင်းရမည်။

စည်းရုံးရေးမှူး/ဝန်ထမ်း အမည်  
 ဇနီး ၉-၃-၇၅၇၁

စက်ဝန်းအားအမှတ်ဖြစ်ပါ ။ စက်ဝန်း(၁) ။ စက်ဝန်း(၂) ။ စက်ဝန်း(၃)

စက်ဝန်း(၄)

ကျေးရွာအုပ်စု ၆၉ ခရိုင် ကျေးရွာ ၈၁၆၊ ဆိပ်

စီမံကိန်းအထောက်အပံ့အကူများ	စက်ဝန်း		အစည်းအဝေးစဉ်စက်ဝန်းရောက်သူအရေအတွက်			
	စတင်သည့် ဇနီး	ပြီးဆုံးသည့်ဇနီး	အမျိုးသား အရေအတွက်	အမျိုးသမီး အရေအတွက်	အိမ်ထောင်စု အရေအတွက်	လျှို့ဝှက်ရောက်သူ အရေအတွက် နှင့် လျှို့ဝှက်အမည်
၁။ ကျေးရွာစီမံကိန်း မိတ်ဆက်အစည်းအဝေး	၈-၃-၁၇	၈-၃-၁၇	၄၁	၆၇	၁၀၈	၆၅၊ ၁၀၈
၂။ ကျေးရွာဖွံ့ဖြိုးရေး စီမံချက်ရေးဆွဲခြင်း အစည်းအဝေး	၁၇-၃-၁၇	၁၇-၃-၁၇	၄၄	၇၄	၁၁၈	၆၅၊ ၁၁၈
၃။ ကျေးရွာအုပ်စု လုပ်ငန်းဆုံးဖြတ်ချက်ချသည့် အစည်းအဝေး	၁၅-၃-၁၇	၁၅-၃-၁၇	၃၀	၃၇	၆၇	၆၅၊ ၆၇
၄။ မြို့နယ်အဆင့် စီမံကိန်းရေးဆွဲရေး နှင့် အကောင်အထည်ဖော်ရေးကော်မတီ၏ စီမံကိန်း သုံးသပ်မှု အစည်းအဝေး			မလို	မလို	မလို	မလို
၅။ မြို့နယ် စီမံကိန်းရေးဆွဲရေး နှင့် အကောင်အထည်ဖော်ရေး ကော်မတီ၏ ဆုံးဖြတ်ချက်ကို ရွာသူ အသိပေး အကြောင်းကြားသည့် အစည်းအဝေး						
၆။ စီမံကိန်းလုပ်ငန်းခွဲစီမံချက်ရေးဆွဲခြင်း အစည်းအဝေး						
၆.၀၁။ စီမံကိန်းလုပ်ငန်း အကောင်အထည်ဖော် ရေးအစီအစဉ် ရေးဆွဲခြင်း						
၆.၂။ ဝယ်ယူရေးအစီအစဉ် ရေးဆွဲခြင်း						
၆.၃။ ဘဏ္ဍာရေးကုန်ကျမှု လျာထားအစီအစဉ် ရေးဆွဲခြင်း						

စီမံကိန်းစက်ဝန်းအချိန်ဇယား (ပုံစံ စ-၂) ဒုတိယနှစ်စက်ဝန်း







စီမံကိန်းစက်ဝန်းအချိန်ဇယား (ပုံစံ စ-၂) တတိယနှစ် စက်ဝန်း

ခက်ဆင်းအချိန်ဇယား

စီမံကိန်းအမျိုးအမည်	စီမံကိန်းအမျိုးအမည်			စီမံကိန်း(၂)	စီမံကိန်း(၃)
စီမံကိန်းအမျိုးအမည်	စီမံကိန်းအမျိုးအမည်	စီမံကိန်းအမျိုးအမည်	စီမံကိန်းအမျိုးအမည်	စီမံကိန်းအမျိုးအမည်	စီမံကိန်းအမျိုးအမည်
စီမံကိန်းအမျိုးအမည်	စီမံကိန်းအမျိုးအမည်	စီမံကိန်းအမျိုးအမည်	စီမံကိန်းအမျိုးအမည်	စီမံကိန်းအမျိုးအမည်	စီမံကိန်းအမျိုးအမည်

စီမံကိန်းအမျိုးအမည်	စီမံကိန်းအမျိုးအမည်		စီမံကိန်းအမျိုးအမည်			
	စီမံကိန်းအမျိုးအမည်	စီမံကိန်းအမျိုးအမည်	စီမံကိန်းအမျိုးအမည်	စီမံကိန်းအမျိုးအမည်	စီမံကိန်းအမျိုးအမည်	စီမံကိန်းအမျိုးအမည်
၁။ ကျေးရွာစီမံကိန်း	၈.၁၁.၁၈	၈.၁၁.၁၈	၈.၁၁.၁၈	၈.၁၁.၁၈	၈.၁၁.၁၈	၈.၁၁.၁၈
၂။ ကျေးရွာစီမံကိန်း	၉.၁၁.၁၈	၉.၁၁.၁၈	၉.၁၁.၁၈	၉.၁၁.၁၈	၉.၁၁.၁၈	၉.၁၁.၁၈



စီမံကိန်းစက်ဝန်း အချိန်ဇယား (စ-၂) စတုတ္ထနှစ် စက်ဝန်း

ပုံစံ - စ-၂ - စီမံကိန်းစက်ဝန်းအချိန်ဇယား (PC 2)

လယ်ဉာဏ်ရှင်၊ သက်ဆိုင်ရာလူထုစည်းရုံးရေးမှူး/လက်ထောက်နည်းပညာမှူးများမှ စီမံကိန်းစက်ဝန်းအဆင့်တစ်ခုစီပြီးစီးပိုင်-ကျေးရွာနှင့် ကျေးရွာအုပ်စုအတွက် ဤပုံစံကိုဖြည့်သွင်းရမည်။

စည်းရုံးရေးမှူး/လက်ထောက်နည်းပညာမှူးမှန်ထမ်း အမည် - ဦးဖြူ (ခင်း ဒေကာင်)

နေ့စွဲ ၂၀.၁၀.၁၉ စက်ဝန်းအမှတ်ဖြစ်ပွားမှု စက်ဝန်း(၁)  စက်ဝန်း(၂)  စက်ဝန်း(၃)  စက်ဝန်း(၄)

ပြည်နယ်/တိုင်း မြို့နယ် ကျေးရွာအုပ်စု ကျေးရွာ

မြို့နယ် ၄၂၁၈၁၈ ကျေးရွာအုပ်စု ဖြစ်ခဲ့ခြင်း ကင်းဆိပ်

စီမံကိန်းဆောင်ရွက်မှုအဆင့်များ	နေ့စွဲ		အဆင့်အထိရောက်စေရန်အတွက်					
	စတင်သည် နေ့	ပြီးဆုံးသည် နေ့	အမျိုးသား အရေ အတွက်	အမျိုးသမီး အရေ အတွက်	အိမ်ထောင် စုအရေ အတွက်	လူမျိုးစုတက်ရောက်သူ အရေအတွက် နှင့် လူမျိုးစုအမည်	ဆိပ်ထောင် စုပေါင်း	အိမ်ထောင် စု %
၁။ ကျေးရွာစီမံကိန်း စိတ်ဆက်အစည်းအဝေး	၂၀-၁၀-၁၉	၂၀-၁၀-၁၉	၃၄	၆၇	၉၅	၂၄၈	၉၅	၅၅၆
၂။ ကျေးရွာဖွံ့ဖြိုးရေး စီမံချက်ရေးဆွဲခြင်း အစည်းအဝေး	၂၀-၁၁-၁၉	၂၁-၁၁-၁၉	၃၃	၆၀	၉၃	၂၄၈	၉၅	၅၅၆
၃။ ကျေးရွာအုပ်စု လုပ်ငန်းစဉ်ဖြတ်ချက်ချသည့်အစည်းအဝေး								
၄။ မြို့နယ်အဆင့်စီမံကိန်းရေးဆွဲရေးနှင့်အကောင်အထည်ဖော်ရေးကော်မတီ၏ စီမံကိန်း								



၁၁။ ကျေးရွာဖွံ့ဖြိုးရေး ဦးစားပေး အစီအစဉ် (ပုံစံ ၈-၃) ပထမနှစ် စက်ဝန်း

ပုံစံ - ၈ - ၃ ကျေးရွာဖွံ့ဖြိုးရေး ဦးစားပေးအစီအစဉ် (Form PC 3)

လမ်းညွှန်ချက်၊ အဆင့်(၃) ကျေးရွာမှော်မှန်းချက်အစည်းအဝေး ပြီးဆုံးသောအခါ ကျေးရွာပုံစံကိန်း အထောက်အကူပြု ကော်မတီသည် လူထုစည်းရုံးရေးများအကူအညီဖြင့် ဤပုံစံကိုပြည့်စုံအောင် ပြည့်သွင်းရမည်။			
လူထုစည်းရုံးရေးများ/ဝန်ထမ်း အမည်			
နေ့စွဲ	စက်ဝန်းအား အမှတ်ခြစ်ပါ (✓)	စက်ဝန်း(၁)	
	စက်ဝန်း(၂)	စက်ဝန်း(၃)	စက်ဝန်း(၄)
ပြည်နယ်/တိုင်း	ဧရာဝတီ	မြို့နယ် - ယုတ်တော	ကျေးရွာအုပ်စု ပြင်ခရိုင်
			ကျေးရွာ ကင်းဆိပ်

က။ အခက်အခဲအတားအဆီးများအားဆွေးနွေးခြင်း - ယခုလက်ရှိအခြေအနေတွင် ဤကျေးရွာဖွံ့ဖြိုးတိုးတက်ရေးအတွက် အဓိက အခက်အခဲအတားအဆီးများသည် မည်သည့်များဖြစ်ပါသနည်း။ (အမျိုးသား/သမီး အနည်းဆုံးအခက်အခဲ ၅ ခုစီဖော်ပြပါ)

အမျိုးသား အဖွဲ့မှ တင်ပြသောအခက်အခဲအတားအဆီးများ		အမျိုးသမီး အဖွဲ့မှတင်ပြသောအခက်အခဲအတားအဆီးများ	
၁	ပုံမှန်ဝင်ငွေမရှိ / အလုပ်ကိုင် အလျှင်အကျ မရှိ	၁	ကျန်းမာရေး၊ စားစား၊ အိပ်ရေး
၂	မိဘ၊ ဝမ်းနည်းမှုများ၊ ဗဟုသုတအနည်းပါး ဖြစ်	၂	စားသောက်၊ ကျန်းမာရေး / ဆရာမများ နည်းပါး
၃	လမ်းမကောင်း၊ မျိုးစေ့မှာ ရှေးဦး ရှေးဟောင်း	၃	လမ်းမကောင်း၊ ဝင်ငွေ နည်းပါးမှုများ
၄	ဘေးအန္တရာယ် မရှိစေရန် အရေးကြီး	၄	ရေမလုံအောင်
၅	မင်္ဂလာပွဲများ၊ ဝမ်းနည်းမှုများ၊ ဝမ်းနည်းမှုများ	၅	ခိုင်ခံ့သော အဆောက်အအုံ မရှိ / အိမ်သာ
၆	ခိုင်ခံ့သော အဆောက်အအုံ မရှိ ဖြစ်	၆	မိဘ၊ ဝမ်းနည်းမှုများ၊ ဝမ်းနည်းမှုများ

ခ။ မျှော်မှန်းခြင်း - နောင်လာမည့် (၅) နှစ် အတွင်း ကျေးရွာဖွံ့ဖြိုးရေး မျှော်မှန်းချက်များအား တင်ပြပါ။

အမျိုးသားအဖွဲ့မှ တင်ပြသောမျှော်မှန်းချက်များ		အမျိုးသမီးအဖွဲ့မှ တင်ပြသောမျှော်မှန်းချက်များ	
၁	လမ်းဆက်လက်ဖွံ့ဖြိုးရေး	၁	ကျန်းမာရေး (၅) ရရှိရန်၊ များသောအားဖြင့် စားစား
၂	ကျန်းမာရေး၊ များသောအားဖြင့် အဆောက်အအုံ ထိရမည်	၂	ကျန်းမာရေး၊ စားစား၊ အိပ်ရေး ရရှိရန်၊ များသောအားဖြင့်
၃	ကျန်းမာရေး၊ ရရှိရန် / ခိုင်ခံ့သော အဆောက်အအုံ ရရှိရန်	၃	ကျန်းမာရေး / များသောအားဖြင့် ကျန်းမာရေး
၄	စားသောက် / ဆရာမများ ရရှိရန်	၄	အလုပ်ကိုင်များ၊ ပုံမှန်ဝင်ငွေ ရရှိရန်
၅	ဘေးအန္တရာယ် / မင်္ဂလာပွဲများ၊ ဝမ်းနည်းမှုများ	၅	အဆောက်အအုံများ၊ ဝမ်းနည်းမှုများ
၆	စားစား၊ အိပ်ရေး / အလုပ်ကိုင်များ	၆	ရေတူး၊ ရေပေးရေး / လမ်းဆက်လက်ဖွံ့ဖြိုးရေး

ဂ။ လူထုပုံစံကိန်း၏ လာမည့် (၄) နှစ်အတွက် အကျိုးပင်သော ဦးစားပေး ဖွံ့ဖြိုးတိုးတက်မှု လုပ်ငန်း အစီအစဉ်များအားဖော်ပြပါ။

အဆင့်	ကျေးရွာအတွက် ဦးစားပေး ဖွံ့ဖြိုးတိုးတက်မှု လုပ်ငန်းစဉ်များ	အဆိုပြုသူ (အမျိုးသားများ/ အမျိုးသမီးများ/ အမျိုးသား+ အမျိုးသမီး)	ခန့်မှန်းကုန်ကျ ဝင်ငွေ	အကျိုးခံစားခွင့်ရှိသူ ခန့်မှန်းခြေ အရေအတွက်
၁	ရွာလမ်းဖွံ့ဖြိုးရေး	ကျား ၇၀		၆၇
၂	အိမ်ခြံပေးရေး	ကျား ၇၀		
၃	ရေတူး / ရေကန်	ကျား ၇၀		
၄	စားသောက်၊ ကျန်းမာရေး	မ		
၅	ကျန်းမာရေး	မ		
၆	ကျေးရွာအဆောက်အအုံ	ကျား ၇၀		
၇	အလုပ်ကိုင်များ၊ ဝမ်းနည်းမှုများ	မ		
၈	စားစား၊ အိပ်ရေး	ကျား ၇၀		



သ။ လူထုစီမံကိန်း၏ လာမည့် ( ၄ )နှစ်အတွက် အကျုံးပင်သော ဦးစားပေး ဖွံ့ဖြိုးတိုးတက်မှု လုပ်ငန်း အစီအစဉ်များအားဖော်ပြပါ။

အဆင့်	ကျေးရွာအတွက် ဦးစားပေး ဖွံ့ဖြိုးတိုးတက်မှု လုပ်ငန်းစဉ်များ	အဆိုပြုသူ (အမျိုးသားများ/အမျိုးသမီးများ/အမျိုးသမီး)	အခန်းကဏ္ဍ
၁	ရွာသမားအိမ်အောက်	က + ဗ	
၂	ဆေးကုသရေးဌာန	က	
၃	ရွက်ပျက်/ရွေးခြံ	ဗ	
၄	အလုပ်အကိုင်အခွင့်အလမ်း	ဗ	
၅	ကျောက် ၁၀၀၇၂ ဗ	ဗ	
၆	ကျောက် ၁၀၀၇၂ ဗ	ကျောက် ဗ	
၇	အခြေခံအဆောက်အအုံ	ဗ	
၈			

ခေါင်းဆောင်၊ ကျေးရွာစီမံကိန်းအထောက်အကူပြုကော်မတီမှ အတည်ပြုသည်။

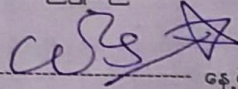
အမည် ----- ဒေါ်ဝင်းမြင့် ----- လက်မှတ် -----  ----- နေ့ရက် ----- 15.3.2017 -----



ပုံစံ- ၈-၃ (Form PC-3)

ကင်းဆပ်

အမျိုးသမီးနှင့် ဖွားမြင်သော အမျိုးသားအား ပေးအပ်ရမည့် အစားအသုံးပစ္စည်းများ		အမျိုးသားနှင့် ဖွားမြင်သော အမျိုးသမီးအား ပေးအပ်ရမည့် အစားအသုံးပစ္စည်းများ	
၇	ပခုက္ကူအစားအသုံးပစ္စည်း၊ ၂၀၁၇၊ ၂၀၁၈		
၈	မြို့နယ်အစားအသုံးပစ္စည်း အစားအသုံးပစ္စည်း		
၉	မီးဖိုချောင်စက်		
၁၀	အိမ်ထောင်စက်		



ကျေးရွာဖွံ့ဖြိုးရေး ဦးစားပေး အစီအစဉ် (ပုံစံ ၈-၃) ဒုတိယနှစ် စက်ဝန်း

ပုံစံ - ၈ - ၃ ကျေးရွာဖွံ့ဖြိုးရေး ဦးစားပေးအစီအစဉ် (Form PC 3)

လမ်းညွှန်ချက်၊ အဆင့်(၃) ကျေးရွာမှော်မှန်းချက်အစည်းအဝေး ပြီးဆုံးသောအခါ ကျေးရွာစီမံကိန်း အထောက်အကူပြု  
 ကော်မတီသည် လူထုစည်းရုံးရေးမှူးအကူအညီဖြင့် ဤပုံစံကိုပြည့်စုံအောင် ဖြည့်သွင်းရမည်။  
 လူထုစည်းရုံးရေးမှူး/ဝန်ထမ်း အမည် - ဒေါ်ကျေးအေးသန်း

နေ့စွဲ ၆. ၁၉. ၂၀၁၇ စက်ဝန်းအား အမှတ်ခြစ်ပါ (✓) ။ စက်ဝန်း(၁) ။ စက်ဝန်း(၂) ။ စက်ဝန်း(၃) ။ စက်ဝန်း(၄)

ပြည်နယ်/တိုင်း - မြန်မာနိုင်ငံ၊ ပြည်နယ် - ဗဟိုပြည်နယ်၊ ကျေးရွာအုပ်စု - ပြင်ခရိုင်၊ ကျေးရွာ - ကင်းဆိပ်

က။ အခက်အခဲအတားအဆီးများအားထွေးခန်းခြင်း - ယခုလက်ရှိအခြေအနေတွင် ဤကျေးရွာဖွံ့ဖြိုးတိုးတက်ရေးအတွက် အဓိက အခက်အခဲအတားအဆီးများသည် မည်သည့်များဖြစ်ပါသနည်း။ (အမျိုးသား/သမီး အနည်းဆုံးအခက်အခဲ ၅ ခုစီဖော်ပြပါ)

အမျိုးသား အဖွဲ့မှ တင်ပြသောအခက်အခဲအတားအဆီးများ	အမျိုးသမီး အဖွဲ့မှ တင်ပြသောအခက်အခဲအတားအဆီးများ
၁။ လမ်းပန်းဆက်သွယ်ရေး နည်းလမ်း မရှိခြင်း။	၁။ လမ်းပန်းဆက်သွယ်ရေး နည်းလမ်း မရှိခြင်း။
၂။ ရွာနယ်လမ်း မပြည့်စုံခြင်း။	၂။ ရွာနယ်လမ်း မပြည့်စုံခြင်း။
၃။ ရွာနယ်လမ်း မပြည့်စုံခြင်း။	၃။ ရွာနယ်လမ်း မပြည့်စုံခြင်း။
၄။ ကျေးရွာအတွင်း မြေအောက်ရေ မရှိခြင်း။	၄။ ကျေးရွာအတွင်း မြေအောက်ရေ မရှိခြင်း။
၅။ ပညာရေး အခက်အခဲ မရှိခြင်း။	၅။ ပညာရေး အခက်အခဲ မရှိခြင်း။
၆။ အခြားအခက်အခဲ မရှိခြင်း။	၆။ အခြားအခက်အခဲ မရှိခြင်း။

ခ။ မှော်မှန်းခြင်း - နောင်လာမည့် (၅) နှစ်အတွင်း မကျေးရွာဖွံ့ဖြိုးရေး မှော်မှန်းချက်များအား တင်ပြပါ။

အမျိုးသားအဖွဲ့မှ တင်ပြသောမှော်မှန်းချက်များ	အမျိုးသမီးအဖွဲ့မှ တင်ပြသောမှော်မှန်းချက်များ
၁။ ပညာရေး အခက်အခဲ မရှိခြင်း။	၁။ ပညာရေး အခက်အခဲ မရှိခြင်း။
၂။ ကျေးရွာအတွင်း မြေအောက်ရေ မရှိခြင်း။	၂။ ကျေးရွာအတွင်း မြေအောက်ရေ မရှိခြင်း။
၃။ ရွာနယ်လမ်း မပြည့်စုံခြင်း။	၃။ ရွာနယ်လမ်း မပြည့်စုံခြင်း။
၄။ ကျေးရွာအတွင်း မြေအောက်ရေ မရှိခြင်း။	၄။ ကျေးရွာအတွင်း မြေအောက်ရေ မရှိခြင်း။
၅။ ကျေးရွာအတွင်း မြေအောက်ရေ မရှိခြင်း။	၅။ ကျေးရွာအတွင်း မြေအောက်ရေ မရှိခြင်း။
၆။ ပညာရေး အခက်အခဲ မရှိခြင်း။	၆။ ပညာရေး အခက်အခဲ မရှိခြင်း။

ဂ။ လူထုစီမံကိန်း၏ လာမည့် (၄) နှစ်အတွက် အကျိုးဝင်သော ဦးစားပေး ဖွံ့ဖြိုးတိုးတက်မှု လုပ်ငန်း အစီအစဉ်များအားဖော်ပြပါ။

အဆင့်	ကျေးရွာအတွက် ဦးစားပေး ဖွံ့ဖြိုးတိုးတက်မှု လုပ်ငန်းစဉ်များ	အဆိုပြုသူ (အမျိုးသား/အမျိုးသမီး/အမျိုးသား+အမျိုးသမီး)	ခန့်မှန်းကုန်ကျစရိတ်	အကျိုးခံစားခွင့်ရှိသူ ခန့်မှန်းခြေအရေအတွက်
၁	လမ်း	ကျေး + မ		
၂	မြေအောက်ရေ (ဒီဂရီ)	မ		
၃	ရွာနယ်လမ်း	ကျေး + မ		
၄	အခြားအခက်အခဲ	ကျေး + မ		
၅				
၆				



ဃ။ လူထုစီမံကိန်း၏ လာမည့်( ၄)နှစ်အတွက် အကျုံးမဝင်သော ဦးစားပေး ဖွံ့ဖြိုးတိုးတက်မှု လုပ်ငန်း အစီအစဉ်များအားဖော်ပြပါ။

အဆင့်	ကျေးရွာအတွက် ဦးစားပေး ဖွံ့ဖြိုး တိုးတက်မှု လုပ်ငန်းစဉ်များ	အဆိုပြုသူ (အမျိုးသားများ/ အမျိုးသမီးများ/အမျိုးသား+ အမျိုးသမီး)	အခန်းကဏ္ဍ
၀	ဝင်ရောက် ရက်စွဲ	မ .	
၂	ကျေးရွာ၏ မြေယာအသုံးပြုမှု	ကျား + မ	
၃			
၄			
၅			
၆			
၇			
၈			

ခေါင်းဆောင်၊ ကျေးရွာစီမံကိန်းအထောက်အကူပြုကော်မတီမှ အတည်ပြုသည်။

အမည် ----- လက်မှတ် ----- နေ့ရက် ၆. ၁၂. ၂၀၁၇



ကျေးရွာဖွံ့ဖြိုးရေး ဦးစားပေး အစီအစဉ် (ပုံစံ ၈-၃) တတိယနှစ် စက်ဝန်း

ပုံစံ - ၈-၃ ကျေးရွာဖွံ့ဖြိုးရေး ဦးစားပေးအစီအစဉ် (Form PC 3)

လယ်ဥယျာဉ်ရှာဖွေ အဆင့်(၃)ကျေးရွာဖွံ့ဖြိုးရေးအစီအစဉ်အောက်တွင် ပြင်ဆင်ရေးအစီအစဉ် အောက်တွင် ပြင်ဆင်ရေးအစီအစဉ်	
လူထုစည်းရုံးရေးမှူး/ဝန်ထမ်း အမည် <b>ဒေါ်သန်းသန်းသူ</b>	
နေ့စွဲ <b>၈.၇.၂၀၁၈</b>	စက်ဝန်းအား အမှတ်ဖြစ်ပါ (✓) <input type="checkbox"/> စက်ဝန်း(၁) <input type="checkbox"/> စက်ဝန်း(၂) <input type="checkbox"/> စက်ဝန်း(၃) <input type="checkbox"/> စက်ဝန်း(၄)
ပြင်ဆင်/တိုင် <b>၈၈၀၀၅</b>	ကျေးရွာအုပ်စု <b>ပြင်ခရိုင်</b>
မြို့နယ် <b>ပုသိမ်</b>	ကျေးရွာ <b>ကင်းဆိပ်</b>

တ။ အခက်အခဲအတာအခါများအားလုံးဖြည့် - ယခုလက်ရှိအခြေအနေအထားရှိကျေးရွာဖွံ့ဖြိုးတိုးတက်ရေးအတွက် အဓိကအခက်အခဲအတာအခါများသည် ယည်သည်များဖြစ်ပါသည်။ (အချိုးအစား/သမီး အနည်းဆုံးအခက်အခဲ ၅ ခုစီဖြည့်ပါ)

အုပ်စုဖွဲ့စည်းရေးမှူးများမှ တင်ပြသောအခက်အခဲအတာအခါများ	
လမ်းကုန်းကန်ခြံခြံခြင်း	<input type="checkbox"/> ကျား ၀၀၀ ကျား+ မ
ဆိပ်ခံတံတားဖွဲ့စည်းခြင်း	<input type="checkbox"/> ကျား ၀၀၀ ကျား+ မ
ဖိုးလင်း စားနပ်ရိက္ခာပြင်ဆင်ရေး၊ ပါးခြင်း	<input type="checkbox"/> ကျား ၀၀၀ ကျား+ မ
ကျွန်းမာကျွန်းကန်စားစား ဆုံးဖြတ်ခြင်း	<input type="checkbox"/> ကျား ၀၀၀ ကျား+ မ
စာအုပ်စာရင်းအစီအစဉ် ဖြည့်ခြင်း	<input type="checkbox"/> ကျား ၀၀၀ ကျား+ မ

ကတိပညာ အစီအစဉ်အရရှိသည့် အခြေအနေအထားရှိခြင်း ✓ ကျား ၂၀  
 မူလအခြေအနေအထားရှိခြင်း ✓ ကျား ၂၀  
 ၀။ မျှော်မှန်းခြင်း- နောင်လာမည့် (၅) နှစ် အတွင်း ကျေးရွာဖွံ့ဖြိုးရေး မျှော်မှန်းချက်များအား တင်ပြပါ။

အုပ်စုဖွဲ့စည်းရေးမှူးများမှ တင်ပြသောအခက်အခဲအတာအခါများ	
ဆက်ခွဲထိန်းသိမ်းရေး လမ်းကုန်းကန်ခြင်း	<input type="checkbox"/> ကျား ၀၀၀ ကျား+ မ
တံတားများ ကောင်းမွန်လျှော့ချသော အစီအစဉ်	<input type="checkbox"/> ကျား ၀၀၀ ကျား+ မ
ဖိုးလင်း စားနပ်ရိက္ခာပြင်ဆင်ရေး၊ ပါးခြင်း	<input type="checkbox"/> ကျား ၀၀၀ ကျား+ မ
စားစား ဆုံးဖြတ်ရေး ကျွန်းမာကျွန်းကန်စားစား ဆုံးဖြတ်ခြင်း	<input type="checkbox"/> ကျား ၀၀၀ ကျား+ မ

စာအုပ်စာရင်းအစီအစဉ် ဖြည့်ခြင်း ✓ ကျား ၁၀  
 စာအုပ်စာရင်းအစီအစဉ် ဖြည့်ခြင်း ✓ ကျား ၂၀  
 မူလအခြေအနေအထားရှိခြင်း- စာအုပ်စာရင်းအစီအစဉ် ဖြည့်ခြင်း ✓ ကျား ၂၀



	□ ကျား □ ကျား + မ
--	-------------------

၀၁ လူထုဝိပဿိန်၏ လာမည့် (၄)နှစ်အတွက် အကျုံးပင်သော ဦးစားပေး ဖွံ့ဖြိုးတိုးတက်မှု လုပ်ငန်း အစီအစဉ်များအားခေါ်ပြပါ။

အဆင့်	ဦးစားပေး ကျေးရွာအတွက် ဦးစားပေး ဖွံ့ဖြိုးတိုးတက်မှု လုပ်ငန်းစဉ်များ	အဆိုပြုသူ (အမျိုးသားများ/ အမျိုးသမီးများ/ အမျိုးသား + အမျိုးသမီး)	အခန်းကဏ္ဍ	ဦးစားပေး အဆင့် သတ်မှတ်ချက်	ခန့်မှန်း ကုန်ကျ ခန့်	အကျုံးပင်စားဖွင့်နိုင်သော နှုန်းနှုန်းဖြေအရေအတွက်		
						ကျား	မ	ပေါင်း
၁	ကား	ကျား + မ		1	600000	313	315	619
၂	ဆိပ်ခံတံတား	ကျား + မ		2		313	315	619
၃	ဖိုး	ကျား + မ		3		313	315	619
၄	ဆေးပေးခန်း	ကျား + မ		4		313	315	619
၅	စာကြည့်တိုက်	ကျား + မ		5		313	315	619
၆	စားကုန်စင်	ကျား + မ		6		313	315	619
၇	မူလတန်းကျောင်း	ကျား + မ		7		313	315	619

၀၂ လူထုဝိပဿိန်၏ လာမည့် (၄) နှစ်အတွက် အကျုံးပင်သော ဦးစားပေး ဖွံ့ဖြိုးတိုးတက်မှု လုပ်ငန်း အစီအစဉ်များအားခေါ်ပြပါ။

အဆင့်	ကျေးရွာအတွက် ဦးစားပေး ဖွံ့ဖြိုးတိုးတက်မှု လုပ်ငန်းစဉ်များ	အဆိုပြုသူ (အမျိုးသားများ/ အမျိုးသမီးများ/ အမျိုးသား + အမျိုးသမီး)	အခန်းကဏ္ဍ
၁	အသက်မွေးဝမ်းကျောင်း ပညာများ ပြန့်ပွားရေး		
၂			
၃			
၄			
၅			

ခေါင်းဆောင်၊ ကျေးရွာဝိပဿိန်အထောက်အကူပြုကော်မတီမှအတည်ပြုသည်။

အမည် ဒေါ်ကျေးစုဒါ လက်မှတ် ဇူလိုင် ၈. ၇. ၂၀၁၈



ကျေးရွာဖွံ့ဖြိုးရေး ဦးစားပေး အစီအစဉ် (ပုံစံ ၈-၃) စတုတ္ထနှစ် စက်ဝန်း

ပုံစံ - ၈-၃ ကျေးရွာဖွံ့ဖြိုးရေး ဦးစားပေးအစီအစဉ် (Form PC 3)

လမ်းညွှန်ချက်၊ အဆင့်(၃)ကျေးရွာမှော်မှန်းချက်အစည်းအဝေးပြီးဆုံးသောအခါ ကျေးရွာစီမံကိန်း အထောက်အကူပြု ကော်မတီသည် လူထုစည်းရုံးရေးမှူးအကူအညီဖြင့် ဤပုံစံကိုပြည့်စုံအောင် ဖြည့်သွင်းရမည်။			
လူထုစည်းရုံးရေးမှူး/ဝန်ထမ်း အမည် <span style="float: right;">ဦးဖြိုးအောင်</span>			
နေ့စွဲ  ၉. 11. 2019	စက်ဝန်းအား အမှတ်ခြစ်ပါ (✓) <input type="checkbox"/> စက်ဝန်း(၁) <input type="checkbox"/> စက်ဝန်း(၂) <input type="checkbox"/> စက်ဝန်း(၃) <input checked="" type="checkbox"/> စက်ဝန်း(၄)		
ပြည်နယ်/တိုင်း ဧရာဝတီ	မြို့နယ် ဇယ်ဝေက	ကျေးရွာအုပ်စု ဖြူခရိုင်	ကျေးရွာ စက် ၃၁

က။ အခက်အခဲအတားအဆီးများအားဆွေးနွေးခြင်း - ယခုလက်ရှိအခြေအနေတွင်ကျေးရွာဖွံ့ဖြိုးတိုးတက်ရေးအတွက်  
အဓိကအခက်အခဲအတားအဆီးများသည် မည်သည်များဖြစ်ပါသနည်း။ (အမျိုးသား/သမီး အနည်းဆုံးအခက်အခဲ ၅ ခုစီဖော်ပြပါ)

အုပ်စုဖွဲ့ဆွေးနွေးမှုများမှ တင်ပြသောအခက်အခဲအတားအဆီးများ	
၂၅ ကျွင်းကမ်း မြစ်ကမ်းရှိ လေ့စားသော များ အလှူအတန်းမကောင်း	<input type="checkbox"/> ကျား <input type="checkbox"/> မကျား + မ
ခိုင်စိုက်တူးကမ်းကမ်း မြို့သို့ ချွေး ကားစီးအခက်တွေ့	<input type="checkbox"/> ကျား <input type="checkbox"/> မကျား + မ
မြို့ကမ်း မြို့အတွင်း မရှိ၍ အလှူအတန်း မိုးရွာ အခက်ရှိသော	<input type="checkbox"/> ကျား <input type="checkbox"/> မကျား + မ
စွဲကတိ သောက် သုံးစား ငှက်ပါသော အခက်အခဲ	<input type="checkbox"/> ကျား <input type="checkbox"/> မကျား + မ
ခရိုင် ကျေးရွာ အထက် အလှူအတန်း မြို့ကမ်းကမ်း မြို့ကမ်း မြို့သော အခက်အခဲ	<input type="checkbox"/> ကျား <input type="checkbox"/> မကျား + မ

ကျေးရွာတွင် အလှူအတန်း အခက်အခဲရှိ ၂၅ ကျား + မ

ခ။ မျှော်မှန်းခြင်း- နောင်လာမည့် ( ၅ ) နှစ် အတွင်း ကျေးရွာဖွံ့ဖြိုးရေး မျှော်မှန်းလျာထားချက်များအား တင်ပြပါ။

အုပ်စုဖွဲ့ဆွေးနွေးမှုများမှ တင်ပြသောအခက်အခဲအတားအဆီးများ	
စာချုပ်ကမ်း ကမ်းကမ်းကမ်း အလှူအတန်း မကောင်း	<input type="checkbox"/> ကျား <input type="checkbox"/> မကျား + မ
ခိုင်စိုက်တူးကမ်းကမ်း မြို့သို့ ချွေး အခက်အခဲ	<input type="checkbox"/> ကျား <input type="checkbox"/> မကျား + မ
စာချုပ်ကမ်း ကမ်းကမ်း မြို့	<input type="checkbox"/> ကျား <input type="checkbox"/> မကျား + မ
စွဲကတိ သောက် သုံးစား အခက်အခဲ မကောင်း	<input type="checkbox"/> ကျား <input type="checkbox"/> မကျား + မ

[Type text]  
ခရိုင် ကျေးရွာ အထက် အလှူအတန်း မြို့ကမ်းကမ်း  
မကောင်း

Page 10



(ဂ) ကျွမ်းကျင်သူများမှတ်တမ်း (ကျေးရွာတွင်နေထိုင်သော သို့မဟုတ် တခြားရွာမှလာရောက်သောကျွမ်းကျင်သူများ)

(၁) စာသင်ကျောင်း			(၂) ကျန်းမာရေး			(၃) လက်မှုပညာရှင်		
	ရွာတွင်နေထိုင်သူ	အခြားရွာမှလာသူ		ရွာတွင်နေထိုင်သူ	အခြားရွာမှလာသူ		ရွာတွင်နေထိုင်သူ	အခြားရွာမှလာသူ
မူလတန်းပြဆရာ/မ	✓	□	ဆရာဝန်	□	✓	လက်သမား	✓	□
အထက်တန်းပြဆရာ/မ	□	□	လက်ထောက်ကျန်းမာရေးမှူး	□	✓	ပန်းရံ	✓	□
အလယ်တန်းပြဆရာ/မ	□	□	အမျိုးသမီးကျန်းမာရေးဆရာမ	□	✓	လျှပ်စစ်ကျွမ်းကျင်ပီးသမား	✓	□
မူကြိုဆရာ/မ	✓	□	သားဖွားဆရာမ	□	✓	ရေပိုက်သွယ်သူ	✓	✓
အခြား	□	□	ပြည်သူ့ကျန်းမာရေးလုပ်သား	□	✓	စက်ပြင်ဆရာ	✓	□
မှတ်ချက်			မှတ်ချက်			မှတ်ချက်		

(ဃ) ကျေးရွာသို့ ရောက်ရှိနိုင်သည့်လမ်းအခြေအနေ / ကျေးရွာတစ်ရွာသည် ၎င်း၏ကျေးရွာအုပ်စုနှင့် ဆက်သွယ်ထားသောလမ်းအခြေအနေ (အောက်ပါတို့ကို ဝိုင်းပါ)

ကျောက်ကြမ်းလမ်း      ကတ္တရာလမ်း      ကွန်ကရစ်လမ်း      မော်တော်ဆိုင်ကယ်လမ်း  
ကျောက်ခင်းလမ်း      မြေသားလမ်း      လူသွားလမ်း      အခြား \_\_\_\_\_  
 (င) ကျေးရွာဖွံ့ဖြိုးမှုစီမံချက်      ဝိုင်းပါ

(၁) လူထုပတ်ဝန်းကျင်ထိခိုက်မှုမရှိစေရန် ဤကျေးရွာတွင်ကျေးရွာဖွံ့ဖြိုးမှု ရှိပါသည်/မရှိပါ/မသိပါ

စီမံချက်ရှိခဲ့ပါသလား?

(၂) ရှိခဲ့ပါလျှင် ဤစီမံချက်ကို မည်သည့် ခုနှစ်တွင်ပြင်ဆင်ခဲ့ပါသနည်း? နှစ် 2009 / မသိပါ

(၃) ဤစီမံချက်ကို မြို့နယ်မှအတည်ပြုခဲ့ပါသလား? ပြုခဲ့ပါသည်/မပြုခဲ့ပါ / မသိပါ

[Type text]



၁၂။ အစည်းအဝေးမှတ်တမ်းများ

Date - 8. 11. 2018

တဝါယ ဖွဲ့စည်းပေးမှု အစည်းအဝေးမှတ်တမ်း

ကျေးရွာ - ကင်းဆိပ်

ကျေးရွာအုပ်စု - ပြင်ဆိုင်

နေ့စွဲ - ဇူလိုင်လ ၈ ရက်

နေ့စွဲ - 8. 11. 2018

အချိန် - ၁၀:၃၀ နာရီ to 2:30 pm

အစည်းအဝေးအကြောင်းအရာ - ကျေးရွာ (၁)၊ (၂)၊ (၃)၊ (၄) ဦးစီး  
 အကြောင်းအရာ - နယ်လုပ်ငန်းရေးဆွဲခြင်း၊ ဝန်ထမ်းအဖွဲ့အစည်း  
 ဖွဲ့စည်းပေးခြင်း၊ နယ်လုပ်ငန်းရေးဆွဲခြင်း၊ ဝန်ထမ်းအဖွဲ့အစည်း  
 ' နယ်လုပ်ငန်းရေးဆွဲခြင်း ' ဟု ခေါ်ဝေါ်ခြင်း

တဝါယ ဖွဲ့စည်းပေးခြင်း ၊ အစည်းအဝေးမှတ်တမ်း ပေးပို့  
 အကြောင်းအရာ - နယ်လုပ်ငန်းရေးဆွဲခြင်း

- ၁။ အစည်းအဝေးအကြောင်းအရာ ဖြစ်ပေါ်စေရန် အစည်းအဝေး အကြောင်း ဖြေကြားခြင်း  
 အစည်းအဝေးအကြောင်း ကျေးရွာအုပ်စုအဖွဲ့ ဦးစီးရေးမှူးနှင့် အစည်းအဝေးအကြောင်း  
 အစည်းအဝေးအကြောင်း ဖြေကြားခြင်း ၊
- ၂။ အစည်းအဝေးအကြောင်းအရာ ဖြစ်ပေါ်စေရန် အစည်းအဝေးအကြောင်း  
 ဖြေကြားခြင်း ၊
- ၃။ အစည်းအဝေးအကြောင်းအရာ ဖြစ်ပေါ်စေရန် အစည်းအဝေးအကြောင်း  
 ဖြေကြားခြင်း ၊

ပေးပို့ခြင်းအကြောင်းအရာ ဖြစ်ပေါ်စေရန် အစည်းအဝေးအကြောင်း  
 အစည်းအဝေးအကြောင်း အစည်းအဝေးအကြောင်း ဖြေကြားခြင်း ၊



Date - 9.11.2018

တဝါယဒွင် ဒုတိယစာကြိမ်အစည်းအဝေးမှတ်တမ်း

ကျေးရွာ - ကင်းဆိပ်

ကျေးရွာအုပ်စု - ဖြစ်နိုင်

နေ့စွဲ - ဦးဝင်းဇော်

နေ့ရက် - 9.11.2018

အချိန် - 11 နာရီ to 3:00pm.

အစည်းအဝေး တက်ရောက်သူ ဦးစီးချုပ် ကျား (၃၆ - )၊ မ (၇၀ - )

အကြောင်းအရာ - ချွန်ုပ်တို့ကျေးရွာ၊ မွေးမြူရေးနှင့်အစည်းအဝေးအဖွဲ့အစည်းများ ကျေးရွာအုပ်စုအဖွဲ့အစည်းတို့၏ တက်ရောက်မှုကို စောင့်ကြည့်ရန်နှင့် "ယူဆချက်ပြုဆိုချက်" တွင် တဝါယဒွင်စာကြိမ် အစည်းအဝေး ကျေးရွာအုပ်စု ဒုတိယစာကြိမ် အစည်းအဝေး ပူးပေါင်းဖွဲ့စည်းခြင်း။

- ၁။ အစည်းအဝေးများ ဦးစီးဆောင်ရွက်မှု အစည်းအဝေး၊ အကြောင်းအရာ၊ ဖြစ်နိုင်ခြင်း၊ အစည်းအဝေးအဖွဲ့အစည်းတို့၏ ကျေးရွာအုပ်စုအဖွဲ့အစည်း ဦးစီးချုပ်နှင့် အစည်းအဝေးအဖွဲ့အစည်းတို့၏ တက်ရောက်မှုကို စောင့်ကြည့်ရန်နှင့် ပူးပေါင်းဖွဲ့စည်းခြင်း။
- ၂။ အစည်းအဝေးများ ဦးစီးဆောင်ရွက်မှု ကော်မတီဝင်များနှင့် ပူးပေါင်းဖွဲ့စည်းခြင်း။
- ၃။ အစည်းအဝေးများ ဦးစီးဆောင်ရွက်မှု ကော်မတီဝင်များနှင့် ပူးပေါင်းဖွဲ့စည်းခြင်း။
- ၄။ ကော်မတီဝင်များ အချိန်အကွာအဝေးကို လျှော့ချပေးရန်နှင့် မဲဆန္ဒနယ်များ အစည်းအဝေးအဖွဲ့အစည်း ဒုတိယစာကြိမ် အစည်းအဝေးကို စောင့်ကြည့်ရန်နှင့် ပူးပေါင်းဖွဲ့စည်းခြင်း။





"ပထမအကြိမ်အစည်းအဝေးမှတ်တမ်း"

ကျေးရွာ - ကင်းဆိပ်  
 ကျေးရွာအမည် - ပြင်ခရိုင်  
 အစည်းအဝေးကျင်းပသည့်ရက်စွဲ - ၂၀၂၀.၀၅.၂၅  
 အစည်းအဝေးကျင်းပသည့်နေရာ - ခြံ့ကျေး ကင်းဆိပ်အိမ်  
 တက်ရောက်သူဦးရေ - ကျား ( ၂၅ ) + မ ( ၆၇ ) = ၉၂ ယောက်  
 အကြောင်းအရာ ။ ။ပထမအကြိမ်အစည်းအဝေးပြုလုပ်ကျင်းပခြင်း။

အစီအစဉ်အရအုပ်ချုပ်ရေးမှူးကိုယ်စားကျေးရွာခေါင်းဆောင်မှ

အဖွင့်အမှာစကားပြောကြားပြီးစီမံကိန်းဝန်ထမ်းများမှမိတ်ဆက်ခြင်းများပြုလုပ်ခဲ့ပါသည်။ ထို့နောက်လူထုစည်းရုံးရေးမှူးမှစီမံကိန်းရည်ရွယ်ချက်၊ မိတ်ဆက်(၁၅)ချက်နှင့်စီမံကိန်းစက်ဝန်းအပိုင်း(၆)ပိုင်းနှင့်အဆင့်(၁၄)ဆင့်အားရှင်းလင်းပြောကြားခဲ့ပါသည်။ ဆက်လက်၍လူမှုဆန်းစစ်မှုများပြုလုပ်ရာတွင်ကျေးရွာအရင်းအမြစ်မြေပုံအားပြန်လည်သုံးသပ်ရေးဆွဲခြင်းအဖွဲ့အစည်းချိတ်ဆက်မှုအားပြန်လည်သုံးသပ်ခြင်း နှင့် အသစ်ရေးဆွဲခြင်း၊ ပင့်ကူအိမ်သုံးသပ်ရေးဆွဲခြင်း ၊ ရာသီခွင်ပြ ပြက္ခဒိန်အားသုံးသပ်ရေးဆွဲခြင်း၊ ပိုင်ဆိုင်မှုနှင့်ဥစ္စာဒနကြွယ်ဝမှုဇယားအားသုံးသပ်ရေးဆွဲခြင်း နှင့် အရင်းအမြစ်ထိန်းချုပ်သုံးဆွဲမှုသုံးသပ်ရေးဆွဲခြင်းတို့ကို အဖွဲ့လိုက်ခွဲ၍ပြု လုပ်ခဲ့ပါသည်။ ထို့နောက် ကျေးရွာစေတနာ့ဝန်ထမ်းရွေးချယ်ခဲ့ရာတွင်ကျား(၁)ဦးနှင့်မ(၁)ဦးကိုရွေးချယ်ခဲ့ပါသည်။ ၎င်းနောက် ပြန်လည်သုံးသပ်ဆေးနွေးခြင်း၊ နိဂုံးချုပ်ကျေးဇူးတင်အမှာစကားပြောကြားခြင်းနှင့်ဒုတိယအကြိမ်အစည်းအဝေးအစီအစဉ်များအားပြောကြားဖိတ်ကြား၍အစည်းအဝေးအားပိတ်သိမ်းခဲ့ပါသည်။

မှတ်တမ်းတင်သူ  
 ဒေါ်ဂါဝါစော  
 ဝဇ်





ကျေးလက်ဒေသ ဖွံ့ဖြိုးတိုးတက်ရေး ဦးစီးဌာန

လူထုဝဟိုပြု စီမံကိန်း

.....ကင်းဆိပ်.....အစည်းအဝေး မှတ်တမ်း

နံရက်/အချိန်	• " " .....	.....	၂၀၁၁.၁၂.၁၅ / ၂၀၁၁ နှစ်
ကျေးရွာ	" " .....	.....	ကင်းဆိပ်
အုပ်စု	" " .....	.....	ပြင်ဆင်
ဒေသ	" " .....	.....	ဦးဌေးပင်း-နေဒီပိတ်
အကြောင်းအရာ	" " .....	.....	

၁. ကင်းဆိပ် ကုဒီပိတ်ဖွဲ့ ဦးချစ်သန်းမှ အဖွဲ့ အမှုဆောင်ကား  
လမ်းနှင့် ပတ်သက်သော အကြောင်း ပြောကြားခြင်း
၂. စည်းရုံးရေးဖွဲ့ ဦးဖြိုးမင်းအောင်မှ လမ်း အကြောင်း၊  
ကော်မတီ ဖွဲ့ခြင်း ၊ လမ်း ပြန်လည် ပြုပြင်ခြင်း ၊ ဝေဖန်  
အကြံပြု မှုကို ရှင်းလင်း ပြောပြခြင်း ၊ ကော်မတီ ဖွဲ့ခြင်း  
ဧည့်သည်များ ၊ ကံစား ၊ မီးလင်းရေး ၊ မိုးရေ စေ့ညှပ်ကန် ၊  
စာရင်းကောက်ခံခြင်းတို့အား ၊ ခန်းမ အောင် ဘက်စုံ ၊ ရှက်စာ  
တင်ပြ ခြင်း ၊
၃. လမ်း ပြုလုပ်ရန် ချိန်ခြင်း ဆွေးနွေးခြင်း ၊ ကမ်းနားလမ်း  
မြောက်ဘက်က စပြီး လမ်းစလုပ် ခြင်း ကို အားလုံး  
သဘောတူခြင်း
၄. ကင်းဆိပ် တာဝန်ခံ ဦးသန်းအောင်မှ နိဂုံး ညယ် အမှုဆောင်  
လမ်းနှင့် ပတ်သက်သော အကြောင်း ပြောကြားခြင်း

ဒေါ်ဝင်းအေး



၁၃။ ကဏ္ဍအလိုက် ဖွံ့ဖြိုးရေး ဦးစားပေးလုပ်ငန်းများ

ပြင်ဆင်ကျေးရွာ ကင်းဆပ်ကျေးရွာ

နောက်ဆက်တွဲ(၄) ခြားနားသောအပိုင်းများအတွက် ဦးစားပေးဖွံ့ဖြိုးရေးလုပ်ငန်းစဉ် အနှစ်ချုပ်

မှိုင်းသည်အား VPSIC တွင်ထားရှိရပါမည်အခြားဌာနများနှင့် ညှိနှိုင်းရန်အတွက် ဝိဇ္ဇာအား TPIC သို့ပို့ရပါမည်၊ MIS data အနေဖြင့် သွင်းရန် မလိုအပ်ပါ။

	အဆင့်	လုပ်ငန်း	မည်သူဦးစားပေးလဲ	ကျေးရွာမှတာဝန်ခံသူ (သို့) အုပ်စု	ပြင်ပမှမည်သူ ထောက်ပံ့ မလဲ
အခြေခံအဆောက်အအုံ	၁	၅၀၇၅၆ ဆက်ကွန်ရက် ၇၆၈၅၆၅၆၅၆၅၆	<input checked="" type="checkbox"/> မ <input checked="" type="checkbox"/> ကျား		
	၂	ဆိပ်ခံတံတား	<input checked="" type="checkbox"/> မ <input checked="" type="checkbox"/> ကျား		
	၃	ဖျားလင်းတူး	<input checked="" type="checkbox"/> မ <input checked="" type="checkbox"/> ကျား		
	၄	စားစားခင်း	<input checked="" type="checkbox"/> မ <input checked="" type="checkbox"/> ကျား		
	၅	အကြည်ခိုက် ဘေးအန္တရာယ် မှီခိုအားဖြည့်	<input checked="" type="checkbox"/> မ <input checked="" type="checkbox"/> ကျား		
အသက်မွေးဝမ်းကျောင်း/ ဝိတ်ပိုးရေး	၁	အိမ်တွင်း ချွေးအေး	<input type="checkbox"/> မ <input type="checkbox"/> ကျား		
	၂		<input type="checkbox"/> မ <input type="checkbox"/> ကျား		
	၃		<input type="checkbox"/> မ <input type="checkbox"/> ကျား		
	၄		<input type="checkbox"/> မ <input type="checkbox"/> ကျား		
	၅		<input type="checkbox"/> မ <input type="checkbox"/> ကျား		
ကျန်းမာရေးနှင့် အာဟာရ	၁		<input type="checkbox"/> မ <input type="checkbox"/> ကျား		
	၂		<input type="checkbox"/> မ <input type="checkbox"/> ကျား		
	၃		<input type="checkbox"/> မ <input type="checkbox"/> ကျား		
	၄		<input type="checkbox"/> မ <input type="checkbox"/> ကျား		
	၅		<input type="checkbox"/> မ <input type="checkbox"/> ကျား		
ပညာရေး	၁		<input type="checkbox"/> မ <input type="checkbox"/> ကျား		
	၂		<input type="checkbox"/> မ <input type="checkbox"/> ကျား		
	၃		<input type="checkbox"/> မ <input type="checkbox"/> ကျား		



ကလူအလိုက် ဦးစားပေးလုပ်ငန်းချုပ်စာရင်း ကပ်ပါ

ကဏ္ဍ	ဦးစားပေးအဆင့်	လုပ်ငန်းအမျိုးအစား	အဆိုပြုသူ(အမှန်ခြစ်ရန်)			ခုနှစ်	ထောက်ပံ့မည့်အဖွဲ့အစည်း(သို့)ဌာန	မှတ်ချက်
			ကျား	မ	ကျား+မ			
အခြေခံအဆောက်အအုံကဏ္ဍ (လမ်း/တံတား/ရေရရှိရေး/မီးလောင်ရေး)	၀	မိမိအိမ်အောက်အောက်			၂	၂၀၂၁		
	၂	အိမ်ရှစ်မိလိပ်			၂	၂၀၂၂		
	၃	မိုးရေချိတ်ကန်			၂	၂၀၂၃		
	၄	အိမ်ရှစ်မိလိပ်			၂	၂၀၂၄		
	၅							
လူမှုဖူလုံရေးကဏ္ဍ (ပညာရေး/ကျန်းမာရေးနှင့် ဆိုင်ခေကာအဆောက်အအုံများနှင့် အခြားလိုအပ်ချက်များ)	၀	စာသင်အိမ်			၂	၂၀၂၅		
	၂							
	၃							
	၄							
	၅							
သက်တော့အိမ်ကျောင်းကဏ္ဍ (ပိုက်လိုင်း/ပျော်တော်လှိုင်နှင့် ဆိုင်ခေကာ အဆောက်အအုံများနှင့် အခြား လိုအပ်ချက်များ)	၀	ခက်ခက် သစ်တော့	၂			၂၀၂၀		
	၂	ခက်ခက် သစ်တော့		၂		၂၀၂၁		
	၃							
	၄							
	၅							
သဘာဝဘေးအန္တရာယ် လျော့ပါးရေး ကဏ္ဍ	၀	အိမ်အောက်အောက်			၂	၂၀၂၀		
	၂							
	၃							
	၄							
	၅							
အခြားကဏ္ဍ (ဌာနဆိုင်ရာများသို့ လှူဒါန်းမှု နှင့် အကောင်အထည် ဖော်စောက်ပေးနိုင်ခြင်းမျိုး ခေကာ လုပ်ငန်းများ)	၀							
	၂							
	၃							
	၄							
	၅							