

ပြည်ထောင်စုသမ္မတ မြန်မာနိုင်ငံတော်အစိုးရ
စိုက်ပျိုးရေး၊ မွေးမြူရေးနှင့် ဆည်မြောင်းဝန်ကြီးဌာန
ကျေးလက်ဒေသဖွံ့ဖြိုးတိုးတက်ရေးဦးစီးဌာန
ဗန်းမောက်မြို့နယ်



CDD

လူထုဗဟိုပြုစီမံကိန်း

National Community Driven Development Project
(NCDDP)



ကျေးရွာဖွံ့ဖြိုးရေးအစီအစဉ်
Village Development Plan (VDP)

ကိုင်းကြီးကျေးရွာ၊ ကိုင်းကြီးအုပ်စု

၂၀၁၈ ခုနှစ်

ဗန်းမောက်မြို့နယ်

မာတိကာ

စဉ်	အကြောင်းအရာ	စာမျက်နှာ
၁။	မြို့နယ်မြေပုံ	၁
၂။	အုပ်စုမြေပုံနှင့်ပါဝင်သောကျေးရွာများစာရင်း	၂
၃။	ကျေးရွာအခြေခံအချက်အလက်များ(ကျေးရွာသမိုင်းကြောင်း)	၃-၅
၄။	လူထုပူးပေါင်းပါဝင်သော လူမှုဆန်းစစ်ခြင်းနှင့် အကဲဖြတ်ခြင်း လုပ်ငန်းစဉ် (PRA)အကျဉ်းချုပ်ဇယား	၆-၇
၅။	ကျေးရွာဖွံ့ဖြိုးရေးအစီအစဉ်အတွက်အသုံးပြုခဲ့သော PRA tools များနှင့် တစ်ခုချင်းစီ အတွက်သုံးသပ်ချက်များ	၈-၁၇
၆။	ကျေးရွာအမျိုးသား/အမျိုးသမီး များ အခက်အခဲနှင့်မျှော်မှန်းချက်များ	၁၈-၂၀
၇။	ကျေးရွာစီမံကိန်းအထောက်အကူပြုကော်မတီစာရင်း	၂၁
၈။	ကျေးရွာအချက်အလက်(ပုံစံ - ၁)	၂၂-၂၄ (a-h)
၉။	စီမံကိန်းစက်ဝန်းအချိန်ဇယား(ပုံစံ - ၂)	၂၅-၂၆ (a-f)
၁၀။	ကျေးရွာဖွံ့ဖြိုးရေးဦးစားပေးအစီအစဉ်(ပုံစံ - ၃)	၂၇-၂၈ (a-f)
၁၁။	ကျေးရွာဖွံ့ဖြိုးရေး အစီအစဉ်ဆောင်ရွက်မှုမှတ်တမ်းဓါတ်ပုံများ	၂၉
၁၂။	အစည်းအဝေးမှတ်တမ်းများ	၃၀-၃၃
၁၃။	ကဏ္ဍအလိုက်ဦးစားပေးဖွံ့ဖြိုးရေးလုပ်ငန်းစဉ်များ	၃၄

ပန်းမောက်မြို့နယ်မြေပုံ

ကသာခရိုင် ၊ ပန်းမောက်မြို့နယ်အတွင်း ရှိသည့် ကျေးရွာများ
တည်နေရာပြမြေပုံ

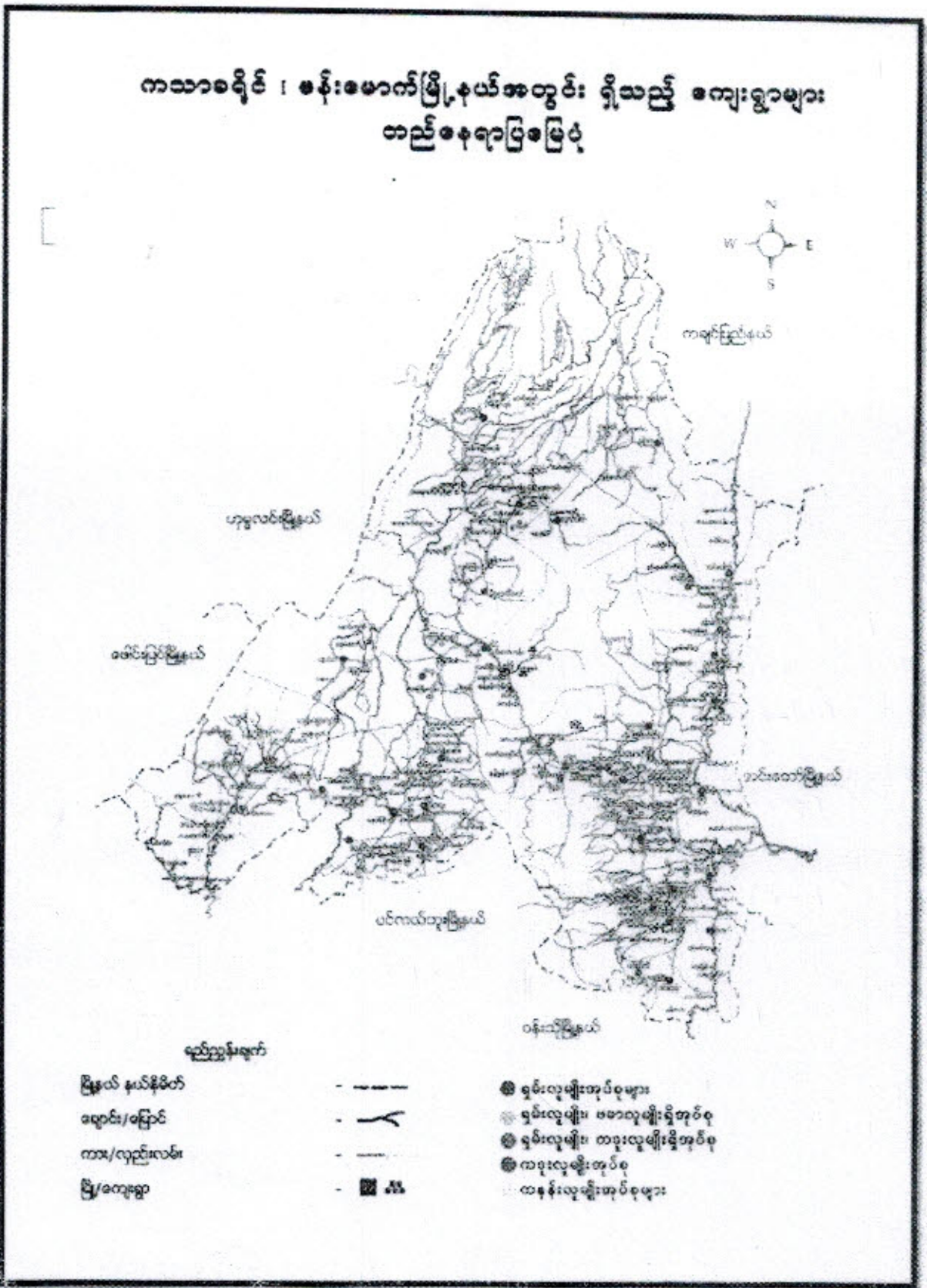

ကိုင်းကြီးအုပ်စုမြေပုံ

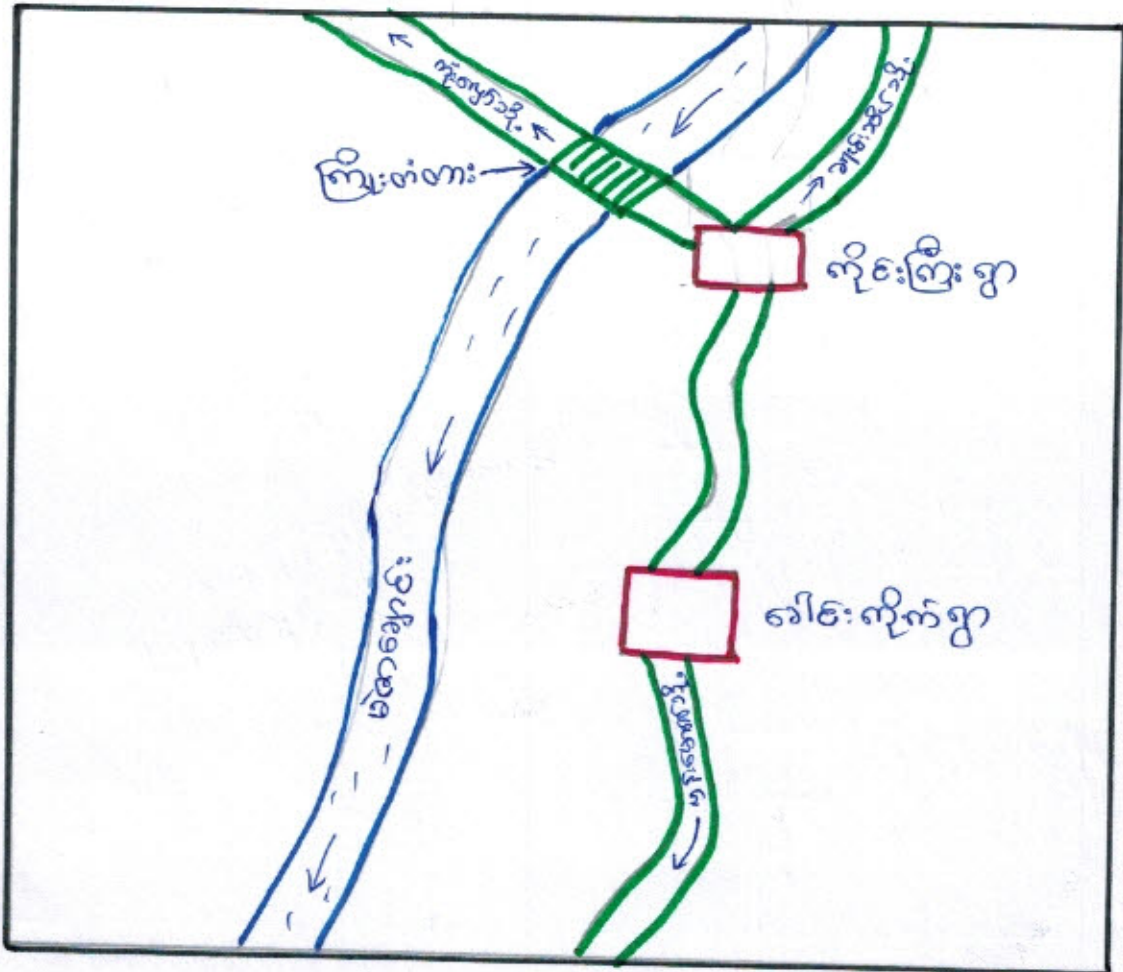

အုပ်စုအတွင်း၌ကျေးရွာများနှင့် ပူဇော်တော်လှူရေး

ကျေးရွာအမည်	ကျား	မ	ပေါင်း	ရိပ်ထားရာ	ပူဇော်မှု
ကိုင်းကြီးရွာ	၅၀၃	၅၀၃	၁၀၀၃	၁၇၀	၅၃၃ - ၁၀၀၃
ခေါင်းကျိန်ရွာ	၄၀၀	၃၉၄	၇၉၄	၁၁၇	၅၃၃ - ၇၉၄

တိုင်းကြီးကျေးရွာ သမိုင်းအကျဉ်း

တိုင်းကြီးကျေးရွာသည် ဗန်းမောက်မြို့မှ သုတိုင်းအထွာနှင့် တည်ရှိသည်။
အများအားဖြင့် ခိုက်ပျိုးရေး၊ ယုတ်ငှက်များကို ယုတ်ကိုင်ကြသည်။

တိုင်းမှတ်ကြီးများပေါ်များသောကြောင့် တိုင်းကြီးဟုခေါ်ကြသည်ဟု သိရ
သည်။ ရွာတည်၌ ၁၇၀ကျော် ဖြစ်သည်ဟု သိရသည်။ ငှက်၊ ယုတ်ပျိုး အများဆုံး
နေထိုင်ကြသည်။ အခြားယုတ်ပျိုးများလည်း အနည်းငယ်နေထိုင်ကြသည်။

ရွာပတ်ပတ်လည်၌ ချောင်းတစ်ဆင်းစေ့ရှိသည်။ ထပ်ကွင်းများကလည်း
ထီးရံနေကြသည်။

ကျွန်းမာအေး အနီး၌ ဆေးပေးခန်းမရှိဘဲ နေမကောင်းပါက ဗန်းမောက်မြို့
သို့ လာရောက်ဆေးကုကြသည်။

အေးချမ်းစွာနေထိုင်ကြပြီး ခိုက်ပျိုးရေး၊ ရွေးမြူရေး၊ ယုတ်ငှက်များကို တစ်ခိုင်း
တစ်ခိုင်း ယုတ်ကိုင်ကြသည်။

အဓိက စီးပွားရေးလုပ်ငန်းများ

စိုက်ပျိုးရေး	မွေးမြူရေး	အသေးစားစီးပွားရေး	အခြား
ပဲ	ရွှံ့	ဆန်စက်	မက်လုလက်စား
ပဲ	နွား	ချွေချွေစက်	ဇေယျ. ကွ. ယူဇာတာ
ပဲ	ဇွန်	ချေးအိမ်	
	ဝက်		
	ငါး		

ကျေးရွာတွင်းအဓိက ပိုင်ဆိုင်မှုများ

ကျေးရွာပိုင်ဆိုင်မှုများ	စိုက်ပျိုးရေး	စားကျက်မြေ	သစ်တောမြေ	သဲကျောက်ရရှိမှု	ရေတွင်းရေကန်	စက်ရေကန်
အရေအတွက်	၇၄၃	-	၄၂၁၀	✓	၁၃	-
ကျေးရွာပိုင်ဆိုင်မှုများ	ကား	ထော်လာကီ	စပါးကြိတ်စက်	ချွေလှေ့စက်	ပဲခွဲစက်	ချေးဆိုင်
အရေအတွက်	-	၂	၁၁	၄	၃	၂

ကျေးရွာအတွင်း အခြားပိုင်ဆိုင်မှုများ

ကျေးရွာပိုင်ဆိုင်မှုများ	ရေတပ်စက်	ထွန်	ထယ်	ကျွဲ	နွား
ရေအတွက်	၁၃	၁၅၈	၁၅၈	၂၂၄	၈၂
ကျေးရွာပိုင်ဆိုင်မှုများ	ဝက်	ဆိုင်ကယ်	ကျွမ်းကျင်လုပ်သား	လုပ်သား	လယ်ထွန်စက်
အရေအတွက်	၃၃၆	၁၅၄	၇	၁၀	၃၄

အခြားကျေးရွာရှိ အသုံးပြုနိုင်သော အရင်းအမြစ်၊ အချက်အလက်များ

အရင်းအမြစ်	ဆေးခန်း	အလကအထက	ဈေး	ကျွမ်းကျင်လုပ်သား	လုပ်သား	မြေတူးစက်	လက်ကြိတ်စက်
အရေအတွက်	-	၁၂	-	၇	၁၀	-	-

ကျေးရွာတွင်းရှိ စုစုပေါင်းအိမ်ထောင်စုနှင့် လူဦးရေ ဒုတိယနှစ် ၂၀၁၇

အိမ်ထောင်စု	ကျား	မ	စုစုပေါင်း
၁၇၀	၅၀၀	၅၆၅	၁၀၆၅

လူနည်းစု လူမျိုးစု အိမ်ထောင်စု

အိမ်ထောင်စု	ကျား	မ	စုစုပေါင်း
ကချင် - ၃	-	၃	၃
ကချင် - ၂	-	၂	၂

ထိခိုက်လွယ်အုပ်စု

ထိခိုက်လွယ်အိမ်ထောင်စု	အိမ်ထောင်စု	ကျား	မ	စုစုပေါင်း
သက်ကြီးရွယ်အို	၂၉	၉	၃၁	၄၀
အမျိုးသမီးဦးဆောင်	၁၈	၂၀	၂၅	၄၅
မသန်စွမ်း	၂	၂	-	၂
မြေယာမဲ့	၃	၄	၆	၁၀

ကျေးရွာရှိအခြေခံ အဆောက်အအုံများ

ပညာရေး	ခြံစိပါ	ကျန်းမာရေး	ခြံစိပါ	ဘာသာရေး	ခြံစိပါ
အထက်တန်းကျောင်း		ဆေးရုံ		ဘုရားစေတီ	✓
အလယ်တန်းကျောင်း	✓	ကျန်းမာရေးဌာန		ဘုန်းကြီးကျောင်း	✓
မူလတန်းကျောင်း	✓	ကျန်းမာရေးဌာနခွဲ		ဟိန္ဒူဘုရားကျောင်း	
မူကြိုကျောင်း	✓	ဆေးခန်း		ခရစ်ယန်ဘုရားကျောင်း	
အခြား		အခြား		ဗလီ	
မှတ်ချက်		မှတ်ချက်		မှတ်ချက်	

၄။ လူထုပုပေါင်းပါဝင်သော လူမှုဆန်းစစ်ခြင်းနှင့် အကဲဖြတ်ခြင်းလုပ်ငန်းစဉ်
(PSA/PRA) အကျဉ်းချုပ်

စဉ်	အကြောင်းအရာ	ရက်စွဲ	ဦးတည်အုပ်စု	တက်ရောက်သူ			အဓိက ဆွေးနွေးချက်များ
				ကျား	မ	ပေါင်း	
၀	ကျေးရွာလူမှုရေးပြနှင့် သယ်ယာပို့ဆောင်ရေးဇယား (social map/ Resource map)	၂၉.၉.၂၀၁၇	ပြေလည်သော အုပ်စု အလယ်အလတ် အုပ်စု မပြေလည်သော အုပ်စု	၄၆	၃၇	၈၃	အိမ်များ၊ အခြေခံအဆောက်အအုံများ၊ လမ်းပန်းဆက်သွယ်ရေး၊ လယ်ယာမြေများ၊ မြစ်ချောင်းများနှင့် တောတောင်များ
၂	လူမှုစီးပွားအဆင့်သတ်မှတ်ခြင်း (Wealth Ranking)	၂၉.၉.၂၀၁၇	ပြေလည်သော အုပ်စု အလယ်အလတ် အုပ်စု မပြေလည်သော အုပ်စု	၄၆	၃၇	၈၃	ကျေးရွာလူမှုစီးပွား၊ အုပ်စုချားခွဲခြားသတ်မှတ်နိုင်ရေးအတွက် အခြေခံစံနှုန်းများသတ်မှတ်ခြင်း၊ ကျေးရွာသားများနှင့် အများသဘောတူသတ်မှတ်ခြင်း
၃	ရာသီခွင်ပြပြက္ခဒိန် (seasonal calendar)	၂၉.၉.၂၀၁၇	ပြေလည်သော အုပ်စု အလယ်အလတ် အုပ်စု မပြေလည်သော အုပ်စု	၄၇	၃၇	၈၄	ရာသီဥတု၊ စိုက်ပျိုးရေး၊ သီးနှံများ၊ ဝင်ငွေ၊ ရွှေ့ပြောင်းအလုပ်အကိုင်၊ သဘာဝဘေး၊ မွေးမြူရေးလုပ်ငန်းများနှင့် ပွဲတော်များ
၄	ပင့်ကူအိမ်ကွန်ယက် (Spider Web)	၂၉.၉.၂၀၁၇	ပြေလည်သော အုပ်စု အလယ်အလတ် အုပ်စု မပြေလည်သော အုပ်စု	၄၇	၃၇	၈၄	အမျိုးသားနှင့်အမျိုးသမီးများ တန်းတူအခွင့်အရေးရရှိမှုနှင့် မရရှိသည့် အကြောင်းအရင်းများ
၅	ကျား/မ ကဏ္ဍ သုံးသပ်ခြင်း	၂၉.၉.၂၀၁၇	ပြေလည်သော အုပ်စု အလယ်အလတ် အုပ်စု မပြေလည်သော အုပ်စု	၄၇	၃၇	၈၄	အမျိုးသား/သမီး တို့၏ အရင်းအမြစ်အပေါ် မည်သူ ကာပို၍ အသုံးပြုနေကြသည်ကို ဖော်ထုတ်ခြင်း

၆	အဖွဲ့အစည်း ချိတ်ဆက် မှု (Venn Diagram)	၂၉.၅.၂၀၁၇	ပြေလည်သော အုပ်စု အလယ်အလတ်အုပ် စု မပြေလည်သော အုပ်စု	၄၆	၃၇	၈၃	ကျေးရွာတွင်းရှိအဖွဲ့အစည်း များမည်သို့သောလုပ်ငန်း များအတွက်မည်သည့်အဖွဲ့ များချိတ်ဆက်လုပ်ကိုင်မှု
၇	ပြဿနာ သစ်ပင် (problem Tree)		အမျိုးသားအုပ်စု				ဆွေးနွေးထားသောအခြေခံ အဆောက်အဦးများစိုက်ပျိုး ရေး၊ အသက်မွေးဝမ်းကျောင်း လုပ်ငန်းများနှင့် လမ်းပန်းဆက်သွယ်ရေး
၈	ပြဿနာ သစ်ပင် (problem Tree)		အမျိုးသမီးအုပ်စု				ဆွေးနွေးထားသောအခြေခံ အဆောက်အဦးများနှင့် အသက်မွေးဝမ်းကျောင်းလုပ် ငန်းများပညာရေး၊ စိုက်ပျိုးရေး၊ ကျန်းမာရေးနှင့် လမ်းပန်းဆက်သွယ်ရေး
၉	ကျေးရွာ၏ (၅)နှစ်စာဦး စား ပေးအစီအ စဉ်ပြဇယား (Matric Ranking)	၂၉.၇.၂၀၁၇	ပြေလည်သော အုပ်စု အလယ်အလတ် အုပ်စု မပြေလည်သော အုပ်စု	၉၃ ၈၇	၇၄ ၈၃	၁၆၇ ၈၄	အကျိုးပြုပြီးရေးအကျိုးခံစား ခွင့်နှင့်အဓိကလိုအပ်ချက် များပေါ်မူတည်ဆုံးဖြတ် သည်။

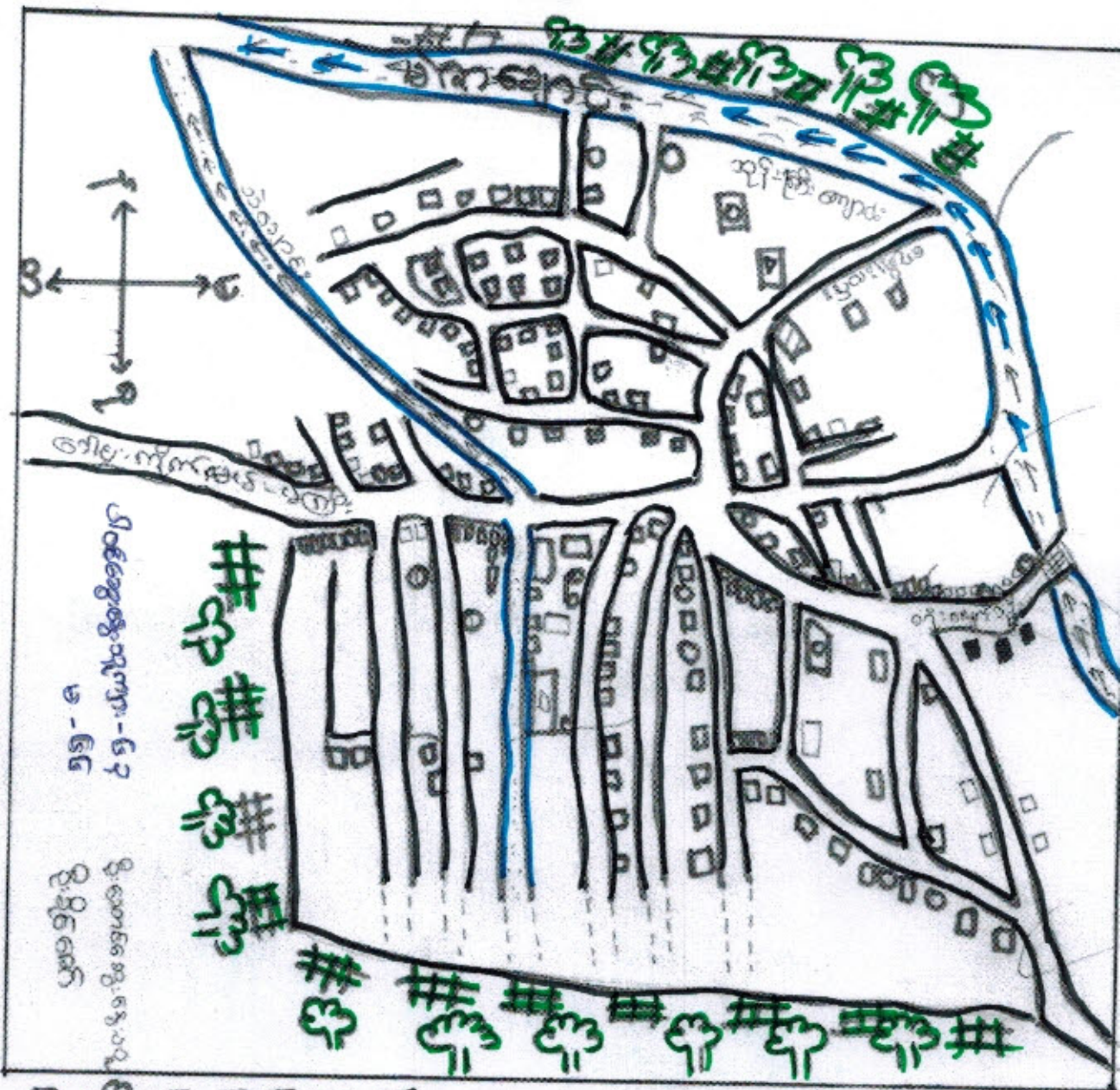

အရှေ့တောင်
အနောက်တောင်

အရှေ့တောင်
အနောက်တောင်

- --- ရေတွင်း
- ▤ ဩ: တံတား
- ▭ တာသင်ကျောင်း
- ▭ ဟောလုံးတွင်း
- ▭ ဘုန်းဩ: ကျောင်း
- ▭ ဘုန်းဩ: လှ
- ▭ ရွှေတွင်း
- ဆင်းရဲနွမ်းပါး
- ▭ အဆင့်အတင့်
- ▭ အဆင်ပြေ (ပွန်းသာ)
- ▭ ဗမာလှည့်ဆောင်ရွက်
- ▭ သစ်တော / တောထွန်း
- ▭ မုန်တိုင်း: များလှ / တစ်ခါ
- ▭ လက်ကွက်
- ▭ မိုးက

သုံးသပ်ချက်နှင့် ရလဒ်များ

လူ့အုပ်စုစုံစုံ - စီးပွားရေးအဆင့် (၇၀)မျှရှိပြီး ကြီးကြီးကျေးဇူး
တစ်ခုခုပေးအပ်ခြင်းဖြစ်ပါသည်။

အစိုးရဝန်ထမ်းများ - နှုတ်ခွေးလမ်းများသည် မြေအားလမ်းများ
ဖြစ်ပြီး လမ်းအားဖြောင်းများပျက်ပါ။ အခြား
ကျေးဇူးများ သို့ သွားလာလမ်းများမှာ မြေအား
လမ်းနှင့် ချောင်း သစ်ကျောက်လမ်းများဖြစ်ပါသည်။
ပိုးရက်စွာ တစ်ရွာနှင့်တစ်ရွာ သွားလာရန်
အဖွဲ့ခွဲခြားပြီး နေ့စဉ် ဖြိုဖျက် လာအောင်
လည်း အဖွဲ့ခွဲခြားပါသည်။

ကျွန်းမားများ - နာမကျန်းဖြစ်ပါက တို့အဖွဲ့ ဆေးပေးခန်း သို့ သွားရန်
ဆေးကုသမှု ခံယူရပါသည်။

ဘေးအန္တရာယ် - ကျေးဇူးအစဉ်ရှိ ရေတံများကို အသုံးပြုခြင်းဖြစ်ပါသည်။
အခြား - ပူလောင်စေခြင်း၊ အလယ်တန်းကျောင်းနှင့် ပျက်စီးစေခြင်း
ရှိပြီး ဘုန်းကြီးကျောင်းလည်း ပျက်စီးပါသည်။ ထို့အပြင် ကျေးဇူး
၏မြေပုံကို ခွဲခြားပြီး ရင်းကျေးဇူး၏ အဓိကလိုအပ်မှုများ
ကို သိရှိနိုင်ပါသည်။

မပြေလည်သော အိမ်ခြံမြေ (၄၇) အိမ်ရှိသည်။ သို့သော် မြို့အကျယ်အဝန်း

(၁) ဧကခန့် (၁၀) ဧကရှိသည်။ အရှေ့အဖွဲ့ဝင်များနှင့် မြို့တွင် ဧရာမ
သစ်လောကီကြီး အဆင့်မြှင့်တင်သည်။

ဒုတိယအဆင့် (၃) အိမ်ရှိသည်။ မြို့အကျယ်အဝန်း
ဧက (၁၀) ဧကခန့် အထက်ရှိသည်။ အရှေ့အဖွဲ့ဝင်များနှင့် မြို့တွင်
ဧရာမ သစ်လောကီကြီး သို့မဟုတ် မြို့သည်။

ဥစ္စာဓာတ်ပိုင်ဆိုင်မှုပြုလေ့လာခြင်း (ကျိတ်ခြင်း)

အမျိုးအစား	ပိုင်ဆိုင်မှု	အသုံးပြုမှု	အိမ်ထောင်စု	ရာခိုင်နှုန်း
ချွတ်ယူထားသော အုပ်စု	မြေပွား/လယ်- ၃ ဧကနှင့် အထက်/ကျွဲ- ၂ ဧကနှင့် အထက်၊ ဝက်- ၁ ဧကနှင့် အထက်၊ ဆိပ်ကမ်း (၁)	ကျေး၊ မြေ၊ သစ်တော၊ လောင်စာဆီ	၈၅	၅၀%
အသင့်အတင့်	လယ်မြေ- ၂ ဧကအထက်၊ ကျွဲ- ၂ ဧကနှင့် အထက်၊ ဝက်- ၁ ဧကနှင့် အထက်၊ ဆိပ်ကမ်း- ၁ စီး	ကျေး၊ မြေ၊ သစ်တော၊ လောင်စာဆီ	၃၅	၂၁%
မမြေပွားထားသော အုပ်စု	လက်လှုပ်လက်စား ဝက်- ၁ ဧက၊ မြေ- ၁၀ ဧကနှင့် အထက်	ကျေး၊ မြေ၊ သစ်တော	၅၇	၂၃%
နှင်းပါးထားသော အုပ်စု	လက်လှုပ်လက်စား မြေ- ၁၀ ဧကနှင့် အထက်	ကျေး၊ မြေ၊ သစ်တော	၃	၂%

ပါဝင်အဖွဲ့: နေ့: ၁၃ - ၈၂၀ -> ၆၃
 ၁၁ -> ၆၆

ဦးစောစစ် အဖွဲ့: နေ့: ၁၃ -
 ဦးဇော်ဦး: မောင်
 ဒေါ်ဝင်းစန်း

ဥစ္စာဓာတ်ပိုင်ဆိုင်မှုပြုလေ့လာခြင်း

အဖွဲ့: နေ့: ၁၃ နှင့် ၁၄ ရက်

ချွတ်ယူထားသော အိမ် (၈၅) အိမ်ရှိသည်။ ပိုင်ဆိုင်မှုအစောဆုံးမှာ လယ်မြေ

(၃) ဧကနှင့် အထက်ရှိသည်။ ကျွဲ/နွား (၂) ဧကနှင့် အထက်ရှိသည်။ ဝက် (၁) ဧကနှင့် အထက်၊ မြေ (၁၀) ဧကနှင့် အထက်ရှိသည်။ ဆိပ်ကမ်း (၁) စီးရှိပြီး တစ်ချို့မှာ အိမ်ထောင်စုမှာ လယ်ထွက်စိုက်ပျိုးရေးရှိသည်။ အသုံးပြုမှုတွင် ကျေး၊ မြေ၊ သစ်တော၊ လောင်စာဆီ တို့ကို အသုံးပြုကြသည်။

အသင့်အတင့် အိမ်များ (၃၅) အိမ်ရှိသည်။ လယ်မြေ (၂) ဧကအထက်၊ ကျွဲ/နွား (၂) ဧကနှင့် အထက်၊ ဝက် (၁) ဧကနှင့် အထက်၊ မြေ (၁၀) ဧကနှင့် အထက်၊ ဆိပ်ကမ်း (၁) စီးရှိသည်။ အဖွဲ့အစည်းအရ ဖြစ်၊ ကျေး၊ မြေ၊ သစ်တော၊ လောင်စာဆီကို အသုံးပြုကြသည်။

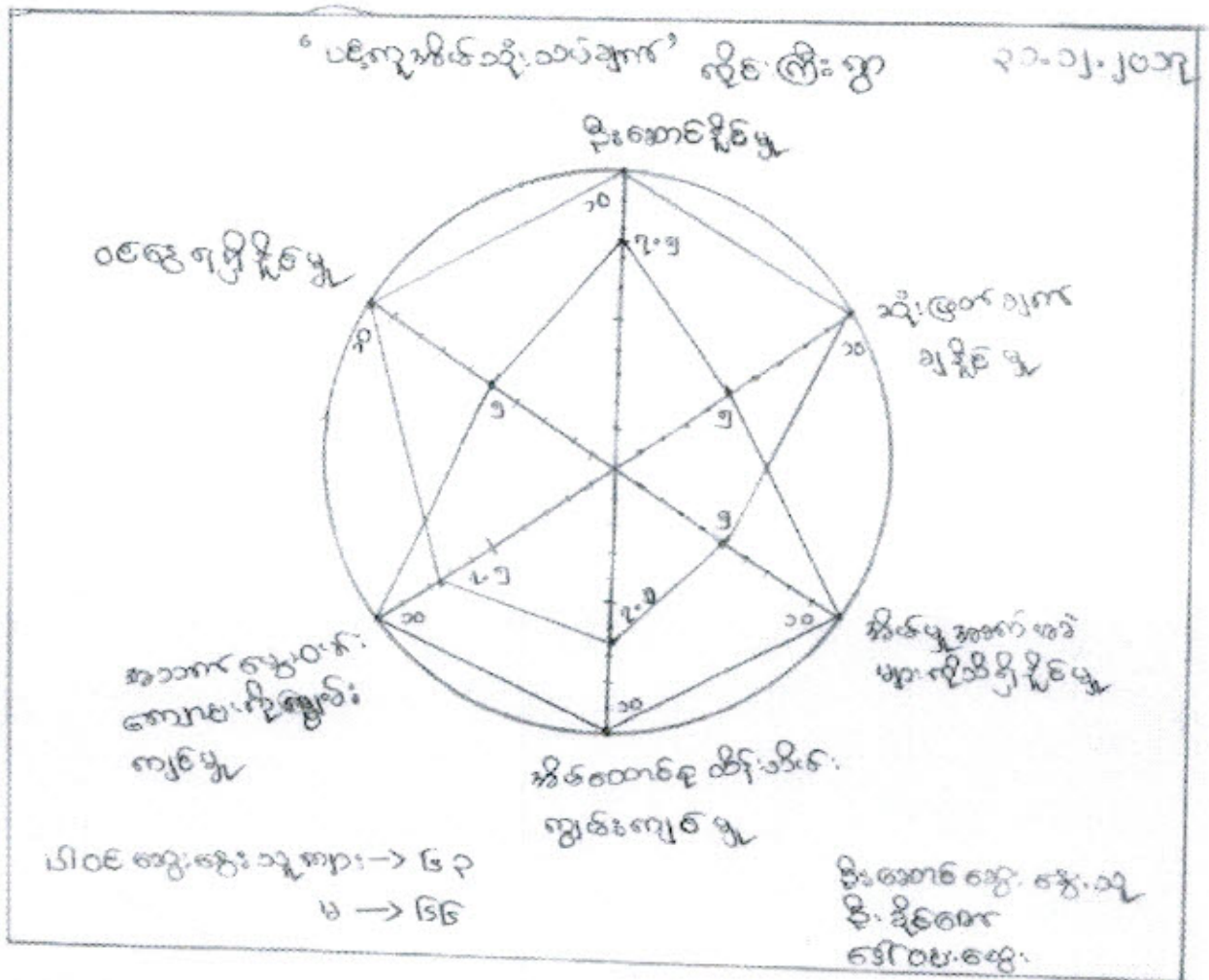

အဖွဲ့အစည်းများနှင့် ဆုံးသပ်ချက်

ပရိယူအိန်သုံးသပ်ချက်ကိုကြည့်ခြင်းအားဖြင့် အိမ်ထောင်စုတစ်ခုတွင် ဝင်ရောက်မှု၊ ဦးဆောင်နိုင်မှုနှင့် ဆုံးဖြတ်ချက်ချရာတွင် အမျိုးသား မကချင် ကိုင်ထားကြောင်းကိုတွေ့ရခြင်းဖြစ်သည်။ အိမ်မှုအဖွဲ့အစည်းများ၊ အိမ်ထောင်စု ထိန်းသိမ်းရေးအဖွဲ့များနှင့် အသက်မွေးဝမ်းကျောင်းရှိအဖွဲ့များတွင် အမျိုးသမီးများသည် အမျိုးသားများထက် ပို၍ အသက်မွေးဝမ်းကျောင်း ရှေ့ဆောင်မှုမှာ မပေါ်ပွင့်ပေ။ ဝင်ရောက်မှုအရ အဖွဲ့အစည်းများမှာ အမျိုးသားများကဲ့သို့ အဖွဲ့အစည်းများမှ အဖွဲ့အစည်းများဖြစ်သည်။ အိမ်ထောင်ရေး အဖွဲ့အစည်းများ၏ အဖွဲ့အစည်းများမှာ အဖွဲ့အစည်းများဖြစ်သည်။

ဒို့လမာသိုလမှာ ဝါဆိုလနှင့် ဝါခေါလတို့ ဖြစ်ကြသည်။
စာသင်ပညာနှင့် စာပေစာပေများတွင် အပူချိန်မြင့်တော့ခြင်းနှင့် ဆွဲခြား
များ စာပေအဖွဲ့များ ပေးကြသည်။

ဒို့လလျှင် ရှေးကျဆုံးအပူချိန်တိုင်းမှာ ဖြစ်တော့ပြီး ဝါခေါလ
ဖြစ်ပြီး နှစ်သစ်အတွက် စာသင်ပညာနှင့် အပူချိန်မြင့်တော့ခြင်းနှင့် ဆွဲခြား
မှုနှင့် ဆွဲခြားခြင်းဖြစ်သည်။

ပုံစံအရ အဖွဲ့ (၁) လက်ရှိ ပုံစံအတိုင်း ဝါခေါလ-
သင်ကြားခြင်း၊ စာသင်ပညာ-စာသင်ပညာ-ပုံ၊ ဒို့လ-အပူချိန်-ဒို့လ-ပုံ ဖြစ်ပြီး
သာအစီအစဉ် ပေးကြသည်။

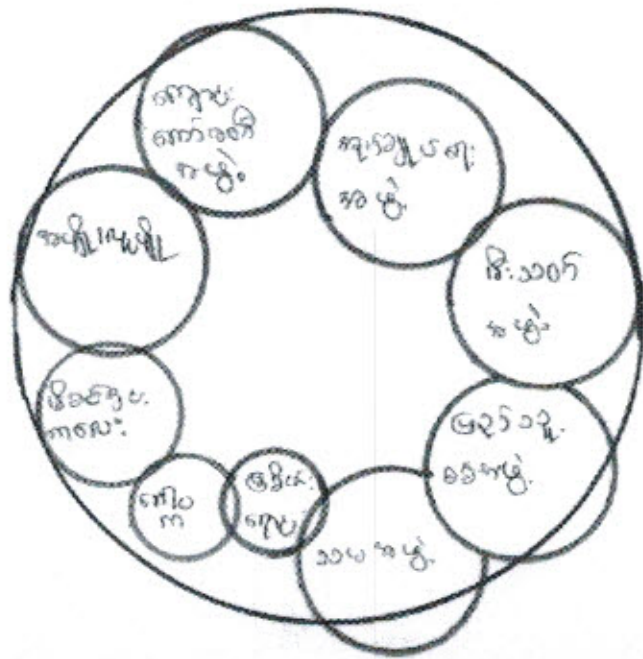

ပိုင်ဆိုင်ဆွေးနွေးသည့်အားဖြင့် → ၆၃
၁၃ → ၆၆

ဒီအဖွဲ့အစည်းကွဲ → ၁၃
ဒီအဖွဲ့အစည်းကွဲ
ဒီအဖွဲ့အစည်းကွဲ

○ → ဒီအဖွဲ့အစည်းကွဲအားဖြင့်

○ → ဒီအဖွဲ့အစည်းကွဲအားဖြင့်

○ → ဒီအဖွဲ့အစည်းကွဲအားဖြင့်

၁၇၊ သပ်ချက် နှစ် ရှစ်

ကျေးဇူးတင်ရှိသော အဖွဲ့အစည်းများ

ဒုတိယချုပ်ကျေး အဖွဲ့အစည်း သည် အစားကြီး မား သည် ကျေးဇူးတင်
နှစ်လည် ချိတ်ဆက် ဖွဲ့အား ကောင်းပြီ ဖြစ်သည်။
နှစ်လည် ပူးပေါင်းပါဝင်ဖွဲ့ ခြင်း ဖြစ်ပြီး နှစ်လည် ဖြစ်ပြီး ကျေးဇူးတင်
အဖွဲ့ဝင်ကြီး ကျေးဇူးတင် သည် အစားဒုတိယ ခြင်း ကျေးဇူးတင် နှစ်
လည် ချိတ်ဆက် ဖွဲ့အား ဒုတိယ သည် အဖွဲ့ဝင် များ ဝင် ကျေး
ပါ ဖွဲ့ကို ဖြစ်စေ စားသောက် အဖွဲ့ အစည်း ဖြစ်သည်။

ခါပုက အဖွဲ့ ခြင်း သာသာ ကျေး နှစ် သက် အိုင် စော လူပုဂ္ဂိုလ်များ
ကို အစားတော် ကျေးတော် ဖြစ်သည်။

ကျေးဇူး ကော် မတ် အဖွဲ့ ခြင်း အစားကြီး အဖွဲ့ ပညာကျ အိုင်
ကျေးဇူး ကို အစားတော် လူပုဂ္ဂိုလ် သည်။

သေလယ်သာ အဖွဲ့ ခြင်း ကျေးဇူး နှစ် ချိတ်ဆက် ဖွဲ့အား
အစည်း ခြင်း သည်။

ဦးသတိ အဖွဲ့ ခြင်း ကျေးဇူး ကောင်း ကျေးဇူး နှစ်လည်
ချိတ်ဆက် ဖွဲ့အား ကောင်း သည်။

ဒြစ်စိ ကျေးဇူး နှစ်လည် ခြင်း အစား စားလယ် စား
ကျေးဇူး နှစ်လည် ချိတ်ဆက် ဖွဲ့အား ကောင်း ပါ သည်။

...ကျွန်းကြီး.....ကျေးရွာမှ တင်ပြသော အခက်အခဲ အတားအဆီးများ

အမျိုးသားအဖွဲ့မှ တင်ပြသော အခက်အခဲ အတားအဆီးများ		အမျိုးသမီးအဖွဲ့မှ တင်ပြသော အခက်အခဲ အတားအဆီးများ	
၁	ပညာရေးမရဘဲ	၁	နို့ကဏ္ဍိယေးမရဘဲ
၂	လမ်းပန်းဆက်သွယ်ရေးမရဘဲ	၂	လမ်းပန်းဆက်သွယ်ရေးမရဘဲ
၃	ကျွမ်းကျင်မှုမရဘဲ	၃	ကျွမ်းကျင်မှုမရဘဲ
၄	ဒီပလိုမာမရဘဲ	၄	ပညာရေးမရဘဲ
၅	ကလေးကလေးကလေးမရဘဲ	၅	ဒီပလိုမာမရဘဲ

နောင်လာမည့် (၅)နှစ်အတွင်း ကျေးရွာဖွံ့ဖြိုးရေး မျှော်မှန်းလျာထားချက်များ

အမျိုးသားအဖွဲ့မှတင်ပြသော မျှော်မှန်းချက်များ		အမျိုးသမီးအဖွဲ့ တင်ပြသော မျှော်မှန်းချက်များ	
၁	ပညာရေးအဆင့်မြှင့်တင်ရေး	၁	လမ်းပန်းဆက်သွယ်ရေး၊ ကျန်းမာရေး
၂	လမ်းပန်းဆက်သွယ်ရေး၊ ကျန်းမာရေး	၂	ပညာရေးအဆင့်မြှင့်တင်ရေး
၃	ကျွမ်းကျင်မှုအဆင့်မြှင့်တင်ရေး	၃	ကျန်းမာရေးအဆင့်မြှင့်တင်ရေး
၄	ကျန်းမာရေးအဆင့်မြှင့်တင်ရေး	၄	

ကျေးရွာသည်ဖွံ့ဖြိုးမှုအားနည်းသော ကျေးရွာတစ်ရွာဖြစ်သောကြောင့် လိုအပ်ချက်များစွာ ရှိနေပါသည်။ ထိုမျှော်မှန်းချက်များမှာ ကျေးရွာရှိ အမျိုးသား/အမျိုးသမီးများ၏ တင်ပြဆွေးနွေးမှုများဖြစ်ပါသည်။ နောင်လာမည့် (၅)နှစ်အတွင်း ကျေးရွာဖွံ့ဖြိုးရေး မျှော်မှန်းလျာထားချက်များကို ကြည့်ခြင်းအားဖြင့် စီမံကိန်းအပေါ် ဝင်ရောက်ကူညီပံ့ပိုးမှုများကို သိရှိနိုင်ပါသည်။

၈၆	လူနည်းစု/ဆင်းရဲ/နွမ်းပါး/ထိခိုက်လွယ်သော အမျိုးသား/သမီးများထံမှ အချို့ကို အစည်းအဖွဲ့တက်ရောက်နိုင်အောင် စီစဉ်ကြား ဆောင်ရွက်ပေးရန် ခွင့်ပြုပါသလား။				✓
၉	လူနည်းစု/ဆင်းရဲ/နွမ်းပါး/ထိခိုက်လွယ်သော အမျိုးသား/သမီးများနှင့် ကြုံတွေ့နေရ သော အခက်အခဲများကို သင်ဆွေးနွေး မေးမြန်းခဲ့တာမျိုး ရှိပါသလား။				✓
၁၀	အမျိုးသမီးများ ပြောဆိုတင်ပြနိုင်အောင် အချိန်ပေးရန် ကြိုတင်စီစဉ်ဆောင်ရွက်မှု မျိုးများဆောင်ရွက်ခဲ့တာများ ရှိပါသလား။				✓
၁၀၁	စီမံကိန်းလုပ်ငန်းခွဲများမှာ ဖွဲ့စည်းထုတ်ဖော်ရာတွင် အမျိုးသား/သမီးများ သီးခြားဆွေးနွေး ဖော်ထုတ်ဆောင်ရွက်ခဲ့တာမျိုး ရှိပါသလား။				✓
၁၂	ကျေးရွာစီမံကိန်း အထောက်အကူပြုကော်မတီဖွဲ့ စည်းရာတွင် အမျိုးသမီး အမျိုးသား အချိုးညီမှုစွာ (၅၀:၅၀) ဖွဲ့ စည်းနိုင်ခဲ့ပါသလား။ မဖွဲ့ စည်းနိုင်ခဲ့ပါက မှတ်ချက်တွင် ရှင်းလင်းပါ။				✓
၁၃	ဆက်တော်မတ်များတွင် အနည်းဆုံး အမျိုးသမီးအဖွဲ့ဝင် တစ်ဦးနှုန်းဖြင့် ပါဝင်ဖွဲ့ စည်းနိုင်ခဲ့ပါသလား။ မဖွဲ့ စည်းနိုင်ခဲ့ပါက မှတ်ချက်တွင် ရှင်းလင်းပါ။				✓
၁၄	ကျေးရွာ/ကျေးရွာအုပ်စု ဖွံ့ဖြိုးရေးစီမံချက် များတွင် အမျိုးသမီးများ ရွေးချယ်ဆုံးသည့် လုပ်ငန်းစီမံချက် အနည်းဆုံးတစ်ခုပါဝင်နိုင်ရေးအတွက် စည်းရုံးဆွေးနွေးမှုများ ပြုလုပ်ဆောင်ရွက်ခဲ့ပါသလား။				✓
၁၅	တက်ရောက်လာသူများအား အမျိုးသမီးများ၏ လိုအပ်ချက်များကို ဖြည့်ဆည်းပေးနိုင်ရန် အမျိုးသမီးရွေးချယ် လိုက်သောဦးစားပေးရွေး ချယ်မှုများ ကိုထောက်ပံ့ပေးသွားမည်ဖြစ်ကြောင်း အသိပေးပြောကြားခဲ့ပါသလား။				✓
၁၆	ရွေးချယ်လိုက်သော စီမံကိန်းလုပ်ငန်းခွဲများသည် ဒေသတွင်းမှာရှိသော လူနည်းစု/ဆင်းရဲ/ နွမ်းပါး/ထိခိုက်လွယ် အုပ်စုများအပေါ် မည်သို့အကျိုးပြုနိုင်မည်ဖြစ်ကြောင်း ရှင်းလင်း ပြောကြားခြင်းမှတ်တမ်းတင်ခြင်းများကို ဆောင်ရွက်ခဲ့ပါသလား။				✓
၁၇	ကျေးရွာအုပ်စုအဆင့် အစည်းအဝေးပြုလုပ်ရာတွင် အုပ်စု စီ/ထောက် ကော်မတီဝင်များကို ကျား/မရေးရာလိုအပ်ချက်များ အကြောင်းကိုရှင်းလင်းပြောကြားခဲ့ပါသလား။				✓
၁၈	ကျေးရွာအုပ်စုအဆင့် အစည်းအဝေးပြုလုပ်ရာတွင် အုပ်စု စီ/ထောက် ကော်မတီဝင်များ အားလုံး တက်ရောက်နိုင်မှု ရှိ/မရှိ စစ်ဆေးခဲ့ပါသလား။ မတက်ရောက်နိုင်ခဲ့ပါက မှတ်ချက်တွင် ရှင်းလင်းပါ။				✓



ကျေးဇူးဒါအား ခပ်ခမ်းခွဲဖြူ ကမ္ဘာ့ဝင်များ < ၂၀၁၈ >

ကျေးဇူးခပ်ခမ်း ကထာဝန်ကဏ္ဍပြုကော်မတီ - ဦးချစ်ဦးမောင်
< ၂၀၁၅ > - ဒေါ်နီနီ

ယပ်ယူရေးဆွဲကော်မတီ < ဒေါ်ခင်အောင် > ဦး သို့လစ၊ ဝိုက်
ဗဟိုအဖွဲ့အစည်း - ဒေါ်နီနီ၊ ဖြည့်
ကမ္ဘာ့ဝင် - ဒေါ် ဖြည့်ဖြည့်ဖြေ

ဆေးကြောပြုစီမံ ကြပ်ရေးဆွဲကော်မတီ
< ဒေါ်ခင်အောင် > ဦးကျော်စင်၊ ဝိုက်
ကမ္ဘာ့ဝင် - ဒေါ်ဖြေဖြေ
ကမ္ဘာ့ဝင် - ဦးသက်စင်

လည်ပတ်ထိန်းသိမ်းရေးဆွဲကော်မတီ
< ဒေါ်ခင်အောင် > ဦးကျော်စင်၊ ဝိုက်
ကမ္ဘာ့ဝင် - ဒေါ်ခင်ဖြေ
ကမ္ဘာ့ဝင် - ဦးထိန်စင်

ဖေဖော်ဖေဖြေဖြေ ဖြေဖြေဖြေဖြေဖြေဖြေဖြေဖြေဖြေ - ဦးကျော်စင်၊ ဝိုက်၊ ဝိုက်
တာဝန်ခံ - ဒေါ်နီနီ၊ ဝိုက်

စေတနာ့ဝန်ထမ်း - ဒေါ်ခင်အောင်၊ ဝိုက်
- ဦးကျော်စင်

ကျေးဇူးဒါအားရေးဆွဲရေး - ဒေါ်ဖြေဖြေ



လူထုစည်ရုံးစီမံကိန်းလက်စွဲ

အပိုင်း-၃ ၂၉.၉.၂၀၁၅

ပုံစံ-၁ ကျေးရွာအခြေခံအချက်အလက်များ (Form PC 1)

လက်ညှန်ရွက်/ ကျေးရွာတစ်ရွာသို့ ပထမဆုံး မိတ်ဆက်ခန်းသွားရောက်သောအခါ လူထုစည်ရုံးရေးမှူးသည် ကျေးရွာခေါင်းစောင်များအား ကျေးရွာအချက်အလက်များကို မေတ္တာရပ်ခံ၍ တောင်းခံရသည်။ ဤအချက်အလက်များကို စီမံကိန်းမိတ်ဆက်အစည်းအဝေးတိုင်မီ တောင်းခံရမည်။ စီမံကိန်းမိတ်ဆက်အစည်းအဝေးတွင် လူထုစည်ရုံးရေးမှူးသည် ဤအချက်အလက်များအား စစ်ဆေးပြီးမှန်ကန်အောင်ပြုလုပ်ရမည်။ ပြီးနောက်တွင် လူထုစည်ရုံးရေးမှူးမှ သတင်းအချက်အလက်ထံသို့ Tablets မှတစ်ဆင့် ဖြည့်သွင်းရမည်။

ကျေးရွာအုပ်ချုပ်ရေးမှူးအမည် ဦးမြင့်	ကျေးရွာအုပ်ချုပ်ရေးမှူး ဖုန်းနံပါတ် ၀၇-၂၆၃၇၈၅၇၃	လူထုစည်ရုံးရေးမှူးအမည် ဦးထွန်းဝင်း
ပြည်နယ်/တိုင်းဒေသကြီး စစ်ကိုင်း	မြို့နယ် မင်းမောက် ကျေးရွာအုပ်စု ၂၉	ကျေးရွာ ၂၉

က. လူဦးရေ

လူမျိုးစု	အိမ်ထောင်စုအရေအတွက်	ကိုးကွယ်သည့်ဘာသာ	အိမ်ထောင်စုအရေအတွက်
လူမျိုးစု (၁) မြန်မာ	၅၉၆-၁	ဘာသာ(၁) ဗုဒ္ဓ	၄၃-၁၆၆
လူမျိုးစု (၂) ကချင်	၁၆၁-၁	ဘာသာ(၂) ဗုဒ္ဓ	၁၅၆-၁
လူမျိုးစု(၃)		ဘာသာ(၃)	

လူဦးရေ	အမျိုးသား(အရေအတွက်)	အမျိုးသမီး(အရေအတွက်)
အိမ်ထောင်စုဦးစီး	၅၉၇	၅၅၇
	၁၃၇	၃၂

(၆၆၆၁၅၈၈၈)

(ခ) လက်လှမ်းမီအထုံးပြုနိုင်သည့်အစောက်အပိုများ

စာသင်ကျောင်း	အမှတ် ဖြစ်ပါ	ကျန်းမာရေး	အမှတ် ဖြစ်ပါ	ဘာသာရေးအစောက်အပို	အမှတ် ဖြစ်ပါ
အထက်တန်းကျောင်း	<input type="checkbox"/>	ခေတ်မှီ	<input type="checkbox"/>	စေတီ	<input checked="" type="checkbox"/>
အလယ်တန်းကျောင်း	<input checked="" type="checkbox"/>	ကျန်းမာရေးဌာန	<input type="checkbox"/>	ဘုန်းကြီးကျောင်း	<input checked="" type="checkbox"/>
မူလတန်းကျောင်း	<input checked="" type="checkbox"/>	ကျန်းမာရေးဌာနခွဲ	<input type="checkbox"/>	ဟိန္ဒူဘုရားကျောင်း	<input type="checkbox"/>
မူကြီးကျောင်း	<input checked="" type="checkbox"/>	ဆေးပေးစခန်း	<input type="checkbox"/>	ခရစ်ယာန်ကျောင်း	<input type="checkbox"/>
အခြား	<input type="checkbox"/>	အခြား	<input type="checkbox"/>	ဇလီ	<input type="checkbox"/>
				အခြား	<input type="checkbox"/>
မှတ်ချက်		မှတ်ချက်		မှတ်ချက်	



လူထုဝဟိုပြုစီမံကိန်းစီမံကိန်းလက်စွဲ

အပိုင်း-၃ ၂၀၂၀၁၅

(ဂ) ကျွမ်းကျင်သူများမှတ်တမ်း ၊ ကျေးရွာတွင်နေထိုင်သော သို့မဟုတ် အခြားရွာမှလာရောက်သောကျွမ်းကျင်သူများ

(၁) စာသင်ကျောင်း			(၂) ကျန်းမာရေး			(၃) လက်မှု ဖညာရှင်		
	ရွာတွင်နေထိုင်သူ	အခြားရွာမှလာသူ		ရွာတွင်နေထိုင်သူ	အခြားရွာမှလာသူ		ရွာတွင်နေထိုင်သူ	အခြားရွာမှလာသူ
မူလတန်းပြဆရာဆရာမ	<input checked="" type="checkbox"/>	<input checked="" type="checkbox"/>	ဆရာပန်	<input type="checkbox"/>	<input type="checkbox"/>	လက်သမား	<input checked="" type="checkbox"/>	<input type="checkbox"/>
အထက်တန်းပြဆရာဆရာမ	<input type="checkbox"/>	<input type="checkbox"/>	လက်ထောက်ကျန်းမာရေးမှူး	<input type="checkbox"/>	<input type="checkbox"/>	ပန်းချီ	<input type="checkbox"/>	<input type="checkbox"/>
အလက်တန်းပြဆရာဆရာမ	<input checked="" type="checkbox"/>	<input checked="" type="checkbox"/>	အသိပညာကျန်းမာရေးဆရာမ	<input type="checkbox"/>	<input checked="" type="checkbox"/>	လျှပ်စစ်ဆိုင်ရာ	<input type="checkbox"/>	<input type="checkbox"/>
မူကြိုဆရာဆရာမ	<input type="checkbox"/>	<input type="checkbox"/>	အရိသာရွေး	<input type="checkbox"/>	<input type="checkbox"/>	ရေစိုက်ခွယ်သူ	<input type="checkbox"/>	<input type="checkbox"/>
အခြား	<input type="checkbox"/>	<input type="checkbox"/>	ပြည်သူ့ကျန်းမာရေးလုပ်သား (၁)/(၂)	<input type="checkbox"/>	<input type="checkbox"/>	စက်ပြင်ဆရာ	<input checked="" type="checkbox"/>	<input type="checkbox"/>
မှတ်ချက်			မှတ်ချက်			မှတ်ချက်		

(ဃ) ကျေးရွာသို့ ရောက်ရှိနိုင်ရန်လက်လှမ်းအခြေအနေ / ကျေးရွာထဲသို့ ရှိသော ကျေးရွာထဲသို့ ရှိသော ကျေးရွာထဲသို့ ရောက်သွယ်ထားသော လမ်းအခြေအနေ (အောက်ဖော်ပြပါပုံစံဖြင့်)

တံတားကြီးလမ်း တံတားလမ်း ကွန်ကရစ်လမ်း မော်တော်ဆိုင်ကယ်လမ်း
 တံတားခပ်လမ်း မြေသာလမ်း လူသွားလမ်း အခြား _____

(င) ကျေးရွာထဲရှိ မူပိုင်မှု

(၁) လူထုဝဟိုပြုစီမံကိန်းမစတင်မီ ဤကျေးရွာတွင်ကျေးရွာဖွံ့ဖြိုးမှု စီမံချက်ရှိခဲ့ပါသလား? ရှိပါသည် / မရှိပါ / မသိပါ
 (၂) ရှိပါလျှင် ဤစီမံချက်ကို မည်သည့် ခုနှစ်တွင်ပြင်ဆင်ခဲ့ပါသနည်း? နှစ်- ၂၀၁၅ မသိပါ
 (၃) ဤစီမံချက်ကို ခြုံငုံဆောင်ရွက်ခဲ့ပါသလား? ပြုခဲ့ပါသည် / မပြုခဲ့ပါ / မသိပါ

(စ) ခရီးသွားခရီးစဉ်

(၁) ဤကျေးရွာ၏ဝဟိုမှရှေးကျေးရွာအုပ်စု၏ဝဟိုအထိခရီးခရီးမည်မျှကွာဝေးသနည်း? မိုင် ----- / မသိပါ
 (၂) ဤကျေးရွာမှ ရှေးကျေးရွာအုပ်စု၏ဝဟိုအထိသွားလာရာတွင်ကြာမြင့်သည့်အချိန် ----- မိနစ် ----- နာရီ
 မြောက်ဘက်သို့ တွင်ကြာချိန် ----- ထောက်လှမ်း / မော်တော်ဆိုင်ကယ် / မြေလှောင် / လမ်း / မော်တော်ဆိုင်ကယ် / အခြား -----
 မိုးရာသီတွင်ကြာချိန် ----- ထောက်လှမ်း / မော်တော်ဆိုင်ကယ် / မြေလှောင် / လမ်း / မော်တော်ဆိုင်ကယ် / အခြား -----

(ဆ) ပတ်ဝန်းကျင်ဆိုင်ရာသဘာဝပတ်ဝန်းကျင်ဆိုင်ရာ -
 ဤကျေးရွာတွင်ကြေးခြင်းကဲ့သို့ သဘာဝပတ်ဝန်းကျင်ဆိုင်ရာများရှိပါသလား။
 ဝန်ရှိပါ မရှိပါသည် ရှိလျှင်ဖော်ပြပါ ----- 2015



လူထုတပ်ပြုစီမံကိန်း၊ စီမံကိန်းလက်ခွဲ

အပိုင်း-၃ ၂၉.၉.၂၀၁၅

(ခ) ကျေးရွာတွင် ခွဲစည်းထားသော အဖွဲ့အစည်းများ

လူထုတပ်ပြုစီမံကိန်းမတိုင်မီ ဤကျေးရွာတွင် ကျေးရွာခွဲ၊ မြို့ရေးအတွက် အစိုးရ(သို့)ရွာသားများကိုယ်တိုင်(သို့) စီမံကိန်းတစ်ခုခု ခွဲစည်းထားသည့် အဖွဲ့အစည်းများရှိပါသလား။

- (၁) ဦးသတ် ၊ ပြည့်သူ ၊ ဇော်ဇော် ၊ ဂေါ်ပက ၊ ကမ္ဘိုးသဒီး ၊ ရှေးရှား ၊ မိခင် ၊ ကလေး
- (၂) ကျောင်းကျော်မတ် ၊ ဓမ္မစန္ဒာ ၊ ပရမာဏ ၊ အောင်ချစ် ၊ မိုး ၊ ကလေး

ကျေးရွာခေါင်းဆောင်

အမည် ဦးဇော်ဇော်

လက်မှတ် [Signature] နေ့စွဲ ၅.၂.၂၀၁၆

လူထုတပ်ဆုံစာရေးရာ

အမည် ဦးထွန်းဝင်းလှ

လက်မှတ် [Signature] နေ့စွဲ ၅.၂.၂၀၁၆



ပုံစံ - ၈ - ၁ ကျေးရွာအခြေခံအချက်အလက်များ (Form PC 1)

လယ်ဥယျာဉ်များ၊ ကျေးရွာတစ်ရွာသို့၊ မထမဆုံးမိတ်ဆက်ခေါ်၊ သွားရောက်သောအခါ လူထုစည်းရုံးရေးများသည် ကျေးရွာခေါင်းဆောင်များအား ကျေးရွာအချက်အလက်များကို မေတ္တာရပ်ခံ၍ တောင်းခံရသည်။ ဤအချက်အလက်များကို စီမံကိန်းမိတ်ဆက်အရည်အဝေးမတိုင်မီတောင်းခံရမည်။ စီမံကိန်းမိတ်ဆက်အရည်အဝေးတွင် လူထုစည်းရုံးရေးများသည် ဤအချက်အလက်များအား စစ်ဆေးပြီး မှန်ကန်အောင်ပြုလုပ်ရမည်။ ပြီးနောက်တွင် လူထုစည်းရုံးရေးများမှ သတင်းအချက်အလက်သို့ Tablets တစ်စောင် ဖြည့်သွင်းရမည်။

ကျေးရွာခေါင်းဆောင် အမည် ဒေါ်ခင်အေး	ကျေးရွာခေါင်းဆောင်၏ ဖုန်းနံပါတ် ၀၅-၃၆၇၀၅၃၆၅၆	လူထုစည်းရုံးရေးမှူး၏ အမည် ဒေါ်အေးအေး
ပြည်နယ်တိုင်းဒေသကြီး ကမ္ဘောဇ	မြို့နယ် ဗဟိုဗဟို	ကျေးရွာအုပ်စု ကျေးရွာ

ကမ္ဘာ့လူဦးရေ

လူမျိုးစု	အိမ်ထောင်စုအရေအတွက်	ကိုးကွယ်သည့်ဘာသာ	အိမ်ထောင်စုအရေအတွက်
လူမျိုးစု (၁) ဗမာ	၁၆၅	ဘာသာ (၁) ဗုဒ္ဓ	၁၆၅
လူမျိုးစု (၂) ကချင်	၂	ဘာသာ (၂) ဗုဒ္ဓ	၂
လူမျိုးစု (၃) ကရင်	၃	ဘာသာ (၃) ဗုဒ္ဓ	၃
လူမျိုးစုရောအခြား		ဘာသာရော	
မသန်စွမ်းသူများ	၂		
သက်ကြီးရွယ်အိုများ (၆၅ နှစ် နှင့် အထက်)	၄၀		
စစ်ဘေးရှောင်			

	အမျိုးသား (အရေအတွက်)	အမျိုးသမီး (အရေအတွက်)
လူဦးရေ		
လူမျိုးစု (၁) ဗမာ	၅၀၀	၅၀၀
လူမျိုးစု (၂) ကချင်		၂
လူမျိုးစု (၃) ကရင်		၃
အခြား		
အိမ်ထောင်စုစီစီး	၁၆၅	၁၆၅

(ခ) အခြေခံအဆောက်အအုံ အလုံးအရောက်များ

စာသင်ကျောင်း	အမှတ် ခြံပါ	ကျန်းမာရေး	အမှတ် ခြံပါ	ဘာသာရေး အဆောက်အအုံများ	အမှတ် ခြံပါ
အထက်တန်းကျောင်း	<input type="checkbox"/>	ဆေးရုံ	<input type="checkbox"/>	စေတီ	<input type="checkbox"/>
အလယ်တန်းကျောင်း	<input checked="" type="checkbox"/>	ကျန်းမာရေးဌာန	<input type="checkbox"/>	ဘုန်းကြီးကျောင်း	<input checked="" type="checkbox"/>
မူလတန်းကျောင်း	<input checked="" type="checkbox"/>	ကျန်းမာရေးဌာနခွဲ	<input type="checkbox"/>	ဟိန္ဒူဘုရားကျောင်း	<input type="checkbox"/>
ပျက်ကျကျောင်း	<input checked="" type="checkbox"/>	ဆေးပေးခန်း	<input type="checkbox"/>	ရေဝယ်ယူရေးကျောင်း	<input type="checkbox"/>
အခြား	<input type="checkbox"/>	အခြား	<input type="checkbox"/>	တပ်	<input type="checkbox"/>
မှတ်ချက်		မှတ်ချက်		အခြား	<input type="checkbox"/>
				မှတ်ချက်	

(ဂ) ကျွမ်းကျင်သူများမှတ်တမ်း (ကျေးရွာတွင်နေထိုင်သော သို့မဟုတ် တခြားရွာမှလာရောက်သော ကျွမ်းကျင်သူများ)

(၁) စာသင်ကျောင်း			(၂) ကျန်းမာရေး			(၃) လက်မှုညာရပ်		
	ရွာတွင် နေ ထိုင်သူ	အခြား ရွာမှ လာသူ		ရွာတွင် နေ ထိုင်သူ	အခြား ရွာမှ လာသူ		ရွာတွင် နေ ထိုင်သူ	အခြား ရွာမှ လာသူ
မှလတန်ပြင်ဆရာ/မ	<input checked="" type="checkbox"/>	<input checked="" type="checkbox"/>	ဆရာဝန်	<input type="checkbox"/>	<input type="checkbox"/>	လက်သမား	<input checked="" type="checkbox"/>	<input type="checkbox"/>
အထက်တန်ပြင်ဆရာ/မ	<input type="checkbox"/>	<input type="checkbox"/>	လက်ထောက် ကျန်းမာရေးမှူး	<input type="checkbox"/>	<input type="checkbox"/>	ယန်ရံ	<input type="checkbox"/>	<input type="checkbox"/>
အလယ်တန်ပြင်ဆရာ/မ	<input checked="" type="checkbox"/>	<input checked="" type="checkbox"/>	အမျိုးသမီးကျန်းမာရေး ဆရာမ	<input type="checkbox"/>	<input type="checkbox"/>	လှုပ်စစ်ကျွမ်းကျင် ခါးသမား	<input checked="" type="checkbox"/>	<input type="checkbox"/>
မူကြိုဆရာ/မ	<input checked="" type="checkbox"/>	<input type="checkbox"/>	သားမွေးဆရာမ	<input type="checkbox"/>	<input type="checkbox"/>	ရေဂိုက်ထွယ်သူ	<input type="checkbox"/>	<input type="checkbox"/>
အခြား	<input type="checkbox"/>	<input type="checkbox"/>	ပြည်သူ့ကျန်းမာရေးလုပ်သား	<input type="checkbox"/>	<input type="checkbox"/>	စက်ပြင်ဆရာ	<input checked="" type="checkbox"/>	<input type="checkbox"/>
မှတ်ချက်			မှတ်ချက်			မှတ်ချက်		

(ဃ) ကျေးရွာသို့ ရောက်ရှိနိုင်သည့် လမ်းအခြေအနေ / ကျေးရွာတစ်ရွာသည် စိုင်း၏ ကျေးရွာအုပ်စုနှင့် ဆက်သွယ်ထားသော လမ်းအခြေအနေ (အောက်ပါတို့ကိုပိုင်ပါ)

ကျောက်ကြမ်းလမ်း ကတ္တရာလမ်း ကွန်ကရစ်လမ်း မော်တော်ဆိုင်ကယ်လမ်း
 ကျောက်ခင်းလမ်း မြေသာလမ်း လူသွားလမ်း အခြား _____

(င) ကျေးရွာဖွံ့ဖြိုးစီမံချက်

- (၁) လူထုဗဟိုပြုစီမံကိန်းမစတင်မီ ဤကျေးရွာတွင်ကျေးရွာဖွံ့ဖြိုးမှု စီမံချက်ရှိခဲ့ပါသလား? ရှိပါသည်/မရှိပါ/မသိပါ
- (၂) ရှိခဲ့ပါလျှင် ဤစီမံချက်ကို မည်သည့် ခုနှစ်တွင်ပြင်ဆင်ခဲ့ပါသနည်း? နှစ်-----/မသိပါ
- (၃) ဤစီမံချက်ကို ပြီးနယ်မှအတည်ပြုခဲ့ပါသလား? ပြုခဲ့ပါသည်/မပြုခဲ့ပါ /မသိပါ

(စ) ခန့်အကွာအဝေး

- (၁) ဤကျေးရွာ၏ဗဟိုမှ ၎င်းကျေးရွာအုပ်စု၏ဗဟိုအထိ ခရီးခိုင်းမည်မျှကွာဝေးသနည်း? မိုင်-----/မသိပါ
- (၂) ဤကျေးရွာမှ ၎င်းကျေးရွာအုပ်စုဗဟိုအထိ သွားလာရာတွင်ကြာမြင့်သည့်အချိန်
 ခြောက်စက္ကန့် ရာသီတွင်ကြာချိန် ----- ထော်လာဂျီ/မော်တော်ဆိုင်ကယ်/ခြေလျင်/လား/မော်တော်ဘုတ်/
 အခြား -----
 မိုးရာသီတွင်ကြာချိန် ----- ထော်လာဂျီ/မော်တော်ဆိုင်ကယ်/ခြေလျင်/လား/မော်တော်ဘုတ်/
 အခြား -----

(ဆ) ဖတ်ဝန်းကျင်ဆိုင်ရာ သဘာဝဘေးအန္တရာယ်

ဤကျေးရွာတွင် ခြေလျင်ခြင်းကဲ့သို့ သဘာဝဘေးအန္တရာယ်ကျရောက်ဖူးခြင်း ရှိပါသလား။

- မရှိပါ ရှိပါသည် ရှိလျှင်ဖော်ပြပါ -----

(ဇ) ကျေးရွာတွင် ခွဲစည်းထားသော အဖွဲ့အစည်းများ

လူထုဗဟိုပြုစီမံကိန်းမစတင်မီ ဤကျေးရွာတွင် ကျေးရွာဖွံ့ဖြိုးရေးအတွက် အစိုးရ (သို့) ရွာသားများကိုယ်တိုင်(သို့) စီမံကိန်းတစ်ခုခုမှ ခွဲစည်းထားသည့် အဖွဲ့အစည်းများရှိပါသလား။

- (၁) မြန်မာ့အလင်းစာအုပ်တိုက် ဧကဖြင့်
- (၂) မြန်မာ့အလင်းစာအုပ်တိုက် ဧကဖြင့်

(ဈ) အထွေထွေအုပ်ချုပ်ရေး ဦးစီးဌာန (GAD) မှ မှတ်တမ်းတင်ထားခြင်း

ဤကျေးရွာသည် အထွေထွေအုပ်ချုပ်ရေး ဦးစီးဌာန (GAD) မှ မှတ်တမ်းတင်ထားမှု ရှိပါသလား။

- မရှိပါ ရှိပါသည်

ကျေးရွာခေါင်းဆောင် လူထုစည်ရုံးမှူး
 အမည်... ဦး ဒီ. ဇ. ဇ. ဇ. ဇ. ဇ. ... အမည်... ဦး ဒီ. ဇ. ဇ. ဇ. ဇ. ဇ. ...
 လက်မှတ် လက်မှတ်
 နေ့စွဲ ၂၀၁၅ ခုနှစ် ဇူလိုင်လ ၂၀ ရက်



လူထုဝဟိုပြု စီမံကိန်း

ပုံစံ- ၈-၁ ကျေးရွာအခြေခံအချက်အလက်များ (Form PC 1)

လမ်းညွှန်ချက်၊ ကျေးရွာတစ်ရွာသို့ ပထမဆုံးမိတ်ဆက်ခရီးသွားရောက်သောအခါ ကျေးရွာခေါင်းဆောင်များအားကျေးရွာအချက်အလက်များကိုပေတ္တာရပ်ခံ၍တောင်းခံရသည်။ ဤအချက်အလက်များကိုစီမံကိန်းမိတ်ဆက်အစည်းဝေးမတိုင်မီတောင်းခံရမည်။ စီမံကိန်းမိတ်ဆက်အစည်းဝေးတွင် ဤအချက်အလက်များအားစစ်ဆေးပြီးမှန်ကန်အောင်ပြုလုပ်ရမည်။ ပြီးနောက်တွင် လူထုစည်းရုံးရေးမှူးသည် သတင်းအချက်အလက်ထဲသို့ Tablets မှတစ်ဆင့် ဖြည့်သွင်းရမည်။ လူထုစည်းရုံးရေးမှူးသည် လူထုစည်းရုံးရေးမှူးမှ

ကျေးရွာအုပ်ချုပ်ရေးမှူးအမည် ဦး ဒိုင်း ဇော် စင်၊ ကျေးရွာအုပ်ချုပ်ရေးမှူး၏ဖုန်းနံပါတ် လူထုစည်းရုံးရေးမှူး၏အမည် ဒေါ်ပုညညွှန်း၊
 ပြည်နယ်၊ တိုင်းဒေသကြီး၊ စစ်ကိုင်း၊ မြို့နယ်၊ မြင်းတော်၊ ကျေးရွာအုပ်စု ကျေးရွာ ကိုင်းကြီး

က၊ လူဦးရေ

လူမျိုးစု	အိမ်ထောင်စုအရေအတွက်	ကိုးကွယ်သည့်ဘာသာ	အိမ်ထောင်စုအရေအတွက်
လူမျိုးစု (၁) - ရှမ်း	၁၇၀	ဘာသာ(၁) - ဗုဒ္ဓ	၁၇၀
လူမျိုးစု (၂) -		ဘာသာ(၂) -	
လူမျိုးစု (၃) -		ဘာသာ(၃) -	
လူမျိုးစုရော -		ဘာသာရော -	
	အရေအတွက်		
မသန်စွမ်းသူများ	၈၂, ၀-၂		၄
သက်ကြီးရွယ်အိုများ (၆၅ နှစ် နှင့်အထက်)	၅၅		၄၅
စစ်ဘေးရှောင်			

	အမျိုးသား(အရေအတွက်)	အမျိုးသမီး(အရေအတွက်)
လူဦးရေ	၅၀၃	၅၆၂
လူမျိုးစု (၁) - ရှမ်း	၅၀၃	၅၆၂
လူမျိုးစု (၂) -		
လူမျိုးစု (၃) -		
အိမ်ထောင်ဦးစီး	၁၆၈	၂

(ခ) အခြေခံအဆောက်အအုံ အသုံးအဆောင်များ

စာသင်ကျောင်း	အမှတ် ခြံပ်ပါ	ကျန်းမာရေး	အမှတ် ခြံပ်ပါ	ဘာသာရေးအဆောက်အအုံများ	အမှတ် ခြံပ်ပါ
အထက်တန်းကျောင်း	<input type="checkbox"/>	ဆေးရုံ	<input type="checkbox"/>	စေတီ	<input checked="" type="checkbox"/>
အလယ်တန်းကျောင်း	<input checked="" type="checkbox"/>	ကျန်းမာရေးဌာန	<input type="checkbox"/>	ဘုန်းကြီးကျောင်း	<input checked="" type="checkbox"/>
မူလတန်းကျောင်း	<input checked="" type="checkbox"/>	ကျန်းမာရေးဌာနခွဲ	<input type="checkbox"/>	ဟိန္ဒူဘုရားကျောင်း	<input type="checkbox"/>
ပုကြီးကျောင်း	<input checked="" type="checkbox"/>	ဆေးပေးခန်း	<input type="checkbox"/>	ရေစိမ့်ယာန်ကျောင်း	<input type="checkbox"/>

လူထုဗဟိုပြု စီမံကိန်း

အခြား	<input type="checkbox"/>	အခြား	<input type="checkbox"/>	ဗလီ	<input type="checkbox"/>
မှတ်ချက်		မှတ်ချက်		အခြား	<input type="checkbox"/>
အလယ်ကျမ်းစွဲ				မှတ်ချက်	

(ဂ) ကျွမ်းကျင်သူများမှတ်တမ်း (ကျေးရွာတွင်နေထိုင်သော သို့မဟုတ် တခြားရွာမှလာရောက်သောကျွမ်းကျင်သူများ)

(၁) စာသင်ကျောင်း			(၂) ကျန်းမာရေး			(၃) လက်မှုပညာရှင်		
	ရွာတွင်နေထိုင်သူ	အခြားရွာမှလာသူ		ရွာတွင်နေထိုင်သူ	အခြားရွာမှလာသူ		ရွာတွင်နေထိုင်သူ	အခြားရွာမှလာသူ
ပုလဲတန်းပြဆရာ/မ	<input type="checkbox"/>	<input checked="" type="checkbox"/>	ဆရာဝန်	<input type="checkbox"/>	<input type="checkbox"/>	လက်သမား	<input checked="" type="checkbox"/>	<input type="checkbox"/>
အထက်တန်းပြဆရာ/မ	<input type="checkbox"/>	<input type="checkbox"/>	လက်ထောက် ကျန်းမာရေးမှူး	<input type="checkbox"/>	<input type="checkbox"/>	ပန်းရံ	<input type="checkbox"/>	<input type="checkbox"/>
အလယ်တန်းပြဆရာ/မ	<input type="checkbox"/>	<input type="checkbox"/>	အမျိုးသမီးကျန်းမာရေးဆရာမ	<input type="checkbox"/>	<input type="checkbox"/>	လျှပ်စစ်ကျွမ်းကျင်၊ မီးသမား	<input type="checkbox"/>	<input type="checkbox"/>
ပုကြုံဆရာ/မ	<input checked="" type="checkbox"/>	<input type="checkbox"/>	သားဖွားဆရာမ	<input type="checkbox"/>	<input type="checkbox"/>	ရေပိုက်သွယ်သူ	<input type="checkbox"/>	<input type="checkbox"/>
အခြား	<input type="checkbox"/>	<input type="checkbox"/>	ပြည်သူ့ကျန်းမာရေးလုပ်သား	<input type="checkbox"/>	<input type="checkbox"/>	စက်ပြင်ဆရာ	<input checked="" type="checkbox"/>	<input type="checkbox"/>
မှတ်ချက်			မှတ်ချက်			မှတ်ချက်		

(ဃ) ကျေးရွာသို့ ရောက်ရှိနိုင်သည့်လမ်းအခြေအနေ / ကျေးရွာတစ်ရွာသည် ၎င်း၏ကျေးရွာအုပ်စုနှင့် ဆက်သွယ်ထားသော လမ်းအခြေအနေ (အောက်ပါတို့ကိုပိုင်းပါ)

ကျောက်ကြမ်းလမ်း ကတ္တရာလမ်း ကွန်ကရစ်လမ်း မော်တော်ဆိုင်ကယ်လမ်း
 ကျောက်ခင်းလမ်း မြေသားလမ်း လူသွားလမ်း အခြား _____

(င) ကျေးရွာဖွံ့ဖြိုးမှုစီမံချက်

(၁) လူထုဗဟိုပြုစီမံကိန်းမစတင်မီ ဤကျေးရွာတွင်ကျေးရွာဖွံ့ဖြိုးမှု စီမံချက်ရှိခဲ့ပါသလား? ပိုင်းပါ
ရှိပါသည်/မရှိပါ/မသိပါ

(၂) ရှိခဲ့ပါလျှင် ဤစီမံချက်ကို မည်သည့် ခုနှစ်တွင်ပြင်ဆင်ခဲ့ပါသနည်း? နှစ်-----/မသိပါ

(၃) ဤစီမံချက်ကို မြို့နယ်မှအတည်ပြုခဲ့ပါသလား? ပြုခဲ့ပါသည်/မပြုခဲ့ပါ /မသိပါ

(စ) ခရီးအကွာအဝေး

(၁) ဤကျေးရွာ၏ဗဟိုမှ၎င်းကျေးရွာအုပ်စု၏ဗဟိုအထိခရီးခိုင်မည်မျှကွာဝေးသနည်း? မိုင်-----/မသိပါ

(၂) ဤကျေးရွာမှ ၎င်းကျေးရွာအုပ်စုဗဟိုအထိသွားလာရာတွင်ကြာမြင့်သည့်အချိန်။

ခြောက်သွေ့ရာသီတွင်ကြာချိန်-----ထော်လာဂျီ/မော်တော်ဆိုင်ကယ်/ခြေလျှင်/လား/မော်တော်ဘုတ်/
 အခြား-----

မိုးရာသီတွင်ကြာချိန်-----ထော်လာဂျီ/မော်တော်ဆိုင်ကယ်/ခြေလျှင်/လား/မော်တော်ဘုတ်/
 အခြား-----

(ဆ) ပတ်ဝန်းကျင်ဆိုင်ရာသဘာဝဘေးအန္တရာယ်

ဤကျေးရွာတွင်ရေကြီးခြင်းကဲ့သို့ သဘာဝဘေးအန္တရာယ်ကျရောက်ဖူးခြင်းရှိပါသလား။

မရှိပါ ရှိပါသည် ရှိလျှင်ဖော်ပြပါ-----

(ဇ) ကျေးရွာတွင် ဖွဲ့စည်းထားသော အဖွဲ့အစည်းများ



လူထုဗဟိုပြု စီမံကိန်း

လူထုဗဟိုပြုစီမံကိန်းမတိုင်မီ ဤကျေးရွာတွင် ကျေးရွာဖွံ့ဖြိုးရေးအတွက် အစိုးရ(သို့)ရွာသားများကိုယ်တိုင်(သို့) စီမံကိန်းတစ်ခုခုမှ ဖွဲ့စည်းထားသည့် အဖွဲ့အစည်းများရှိပါသလား။

- (၁) -----
- (၂) -----

ကျေးရွာခေါင်းဆောင်

အမည် . ဦး ဦးစိန်ဝင်း

လက်မှတ်  နေ့စွဲ ၂၀၁၉.၂၀၁၇

လူထုစည်းရုံးရေးမှူး

အမည် ဒေါ်ယုယုစအေ

လက်မှတ်  နေ့စွဲ ၂၀၁၉.၂၀၁၇





လူထုဗဟိုပြုစီမံကိန်း၊စီမံကိန်းလက်ဖွဲ့
အပိုင်း-၃ ၂၀၂၂-၂၀၂၅

၆.၂။ လယ်ယူရေးအစီအစဉ် ရေးဆွဲခြင်း									
၆.၃။ တောဖွားရေးလုပ်ငန်း လျာထားအစီအစဉ် ရေးဆွဲခြင်း									
၆.၄။ မြင်/ထိန်းအစီအစဉ် ရေးဆွဲခြင်း									
၇. စီမံကိန်းလုပ်ငန်းခွဲ တိုးတက်မှု စတင်ကြည့် လစဉ်အစဉ်အစား	မလို	မလို	မလို	မလို	မလို	မလို	မလို	မလို	မလို
၇.၁။ အစဉ်အစား ပထမအကြိမ်									
၇.၂။ အစဉ်အစား ဒုတိယအကြိမ်									
၇.၃။ အစဉ်အစား တတိယအကြိမ်									
၈. စီမံကိန်းလုပ်ငန်းခွဲ အပြီးသတ်စစ်ဆေးခြင်း အစဉ်အစား									
၉. လူထုပစ်ခေးဆွဲအစဉ်အစား									



လူထုဗဟိုပြု စီမံကိန်း

ပုံစံ - ၈-၂ - စီမံကိန်းစက်ဝန်းအချိန်ဇယား (PC 2)

လမ်းညွှန်ချက်၊ သက်ဆိုင်ရာလူထုစည်းရုံးရေးမှူး/လက်ထောက်နည်းပညာနည်းပညာမှူးများမှ စီမံကိန်းစက်ဝန်းအဆင့်တစ်ခုစီပြီးစီးစဉ်ကျေးရွာနှင့် ကျေးရွာအုပ်စုအတွက်ကျွဲစက်ပြည့်သွင်းရမည်။

စည်းရုံးရေးမှူး/ဝန်ထမ်း အမည် **ဒေါ်လှယုစာ** : စက်ဝန်းအားအမှတ်ဖြစ်ပါ စက်ဝန်း(၁) စက်ဝန်း(၂) စက်ဝန်း(၃)

နေ့စွဲ စက်ဝန်း (၄) ကျေးရွာ ကျေးရွာ ကျေးရွာ

ပြည်နယ်/တိုင်း **မကွေး** မြို့နယ် **မိုးမောက်** ကျေးရွာအုပ်စု **ကျေးရွာ** **ကျေးရွာ** **ကျေးရွာ**

စီမံကိန်းဆောင်ရွက်မှုအဆင့်များ	နေ့စွဲ		အစည်းအဝေးတွင်တက်ရောက်သူအရေအတွက်			
	စတင်သည် နေ့	ပြီးဆုံးသည်နေ့	အမျိုးသားအရေအတွက်	အမျိုးသမီးအရေအတွက်	အိမ်ထောင်စုအရေအတွက်	လူမျိုးစုတက်ရောက်သူအရေအတွက်နှင့် လူမျိုးစုအမည်
၁။ ကျေးရွာစီမံကိန်း မိတ်ဆက်အစည်းအဝေး	၂၀၁၉.၀၁.၁၇	၂၀၁၉.၀၂.၀၇	၉၃	၇၄	၁၆၇	၅၆ - ၁၆၇
၂။ ကျေးရွာဖွံ့ဖြိုးရေး စီမံချက်ရေးဆွဲခြင်း အစည်းအဝေး	၂၀၁၉.၀၂.၀၇	၂၀၁၉.၀၂.၀၇	၅၁	၇၁	၁၂၂	၅၆ - ၁၂၂
၃။ ကျေးရွာအုပ်စု လုပ်ငန်းဆုံးဖြတ်ချက်ချသည့်အစည်းအဝေး						
၄။ မြို့နယ်အဆင့်စီမံကိန်းရေးဆွဲရေးနှင့်အကောင်အထည်ဖော်ရေးကော်မတီ၏ စီမံကိန်း သုံးသပ်မှုအစည်းအဝေး			မလို	မလို	မလို	မလို
၅။ မြို့နယ် စီမံကိန်းရေးဆွဲရေးနှင့်အကောင်အထည်ဖော်ရေးကော်မတီ၏ဆုံးဖြတ်မှုကို ရွာသို့ အသိပေးအကြောင်းကြားသည့်အစည်းအဝေး						
၆။ စီမံကိန်းလုပ်ငန်းဆွဲစီမံချက်ရေးဆွဲခြင်း အစည်းအဝေး						
၆.၀။ စီမံကိန်းလုပ်ငန်း အကောင်အထည်ဖော်						

ရေအစိအစဉ် ရေးဆွဲခြင်း									
၆.၂။ ပယ်ယူရေးအစီအစဉ် ရေးဆွဲခြင်း									
၆.၃။ ဘလ္လာဘရေးကုန်ကျမှု လျာထားအစီအစဉ် ရေးဆွဲခြင်း									
၆.၄။ ပြင်/ထိန်းအစီအစဉ် ရေးဆွဲခြင်း									
၇။ စီမံကိန်းလုပ်ငန်းခွဲ တိုးတက်မှု စောင့်ကြည့် အစည်းအဝေး									
၇.၁။ အစည်းအဝေး ပထမအကြိမ်									
၇.၂။ အစည်းအဝေး ဒုတိယအကြိမ်									
၇.၃။ အစည်းအဝေး တတိယအကြိမ်									
၈။ စီမံကိန်းလုပ်ငန်းခွဲ အပြီးသတ်စစ်ဆေးခြင်း အစည်းအဝေး									
၉။ လူထုစစ်ဆေးပွဲအစည်းအဝေး									



လူထုဝေပံ့ပြုစီမံကိန်းစီမံကိန်းလက်စွဲ

အပိုင်း-၃ ၂၉.၉.၂၀၁၅

ပုံစံ ၈-၃ တောရှာဖွေခြင်းနှင့် ဦးစားပေးအစီအစဉ် (Form PC 3)

လက်ညှိန် ရွက် /အဆင့်(၃)တောရှာဖွေမှုပျက်စီးချက်အစဉ်အဝေးပြီးစုံသောအခါ တောရှာဖွေစီမံကိန်း အထောက်အကူပြု
ကော်မတီသည် လူထုဝေပံ့ရေးအဖွဲ့အစည်းနှင့် ဤပုံစံကိုပြည့်စုံအောင် ပြည့်သွင်းရမည်။ အားလုံးသော အခက်အခဲ
အထားအခံများ၊ ဖွံ့ဖြိုးမှုဦးစားပေးအစီအစဉ်များ၊ လူထုဝေပံ့ပြုစီမံကိန်း၏ ရန်ပုံငွေအရင်းအမြစ်နှင့် မသက်ဆိုင်သည့် လုပ်ငန်းများ
အားလုံးကိုဖော်ပြရမည်။

လူထုဝေပံ့ရေးအဖွဲ့/ပန်တမ်း အမည် ဦးထွန်းဝင်းကျ

နေ့စွဲ ၄-၂-၂၀၁၆ စက်ဝန်းအား အမှတ်ခြစ်ပါ (✓) စက်ဝန်း(၁)
၀ စက်ဝန်း(၂) ၀ စက်ဝန်း(၃) ၀ စက်ဝန်း(၄)

ပြည်နယ်/တိုင်း စစ်ကိုင်း ဦးနယ်ဦးမောက် တောရှာဖွေရာ လှိုင်ကြီး တောရှာဖွေ ခိုင်းကြီး

က. အခက်အခဲအတာအခါများအားမေးမြန်းခြင်း - ယခုလက်ရှိအခြေအနေတွင်ဤတောရှာဖွေ ဦးတိုးတက်မေးအတွက်
အခက်အခဲအတာအခါများသည် မည်သည်များဖြစ်ပါသနည်း (အမျိုးသား/သမီး အနည်းဆုံးအခက်အခဲ ၅ ခုစီဖော်ပြပါ)

အမျိုးသား အဖွဲ့မှတင်ပြသောအခက်အခဲအတာအခါများ		အမျိုးသမီး အဖွဲ့မှတင်ပြသောအခက်အခဲအတာအခါများ	
၀	ပစ္စည်းကုန်အခက်အခဲ	၀	ပစ္စည်းကုန်အခက်အခဲ
၂	လျှပ်စီးစနစ်အခက်အခဲ	၂	ပို့ဆောင်ရေးအခက်အခဲ
၃	လမ်း အခက်အခဲ	၃	ဆောက်လုပ်ဆွဲဆောင်အခက်အခဲ
၄	လျှပ်စစ်ဖိုး အခက်အခဲ	၄	လမ်း အခက်အခဲ
၅	ဆောက်လုပ်ဆွဲဆောင်အခက်အခဲ	၅	

ခ. မျှော်မှန်ခြင်း နောင်လာမည့် (၅) နှစ် အတွင်း တောရှာဖွေ ဦးစားပေး ပျက်စီးလျာထားချက်များအား တင်ပြပါ။

အမျိုးသားအဖွဲ့မှတင်ပြသောမျှော်မှန်ချက်များ		အမျိုးသမီးအဖွဲ့မှတင်ပြသောမျှော်မှန်ချက်များ	
၀	လမ်း ကောင်း ၅ မည်	၀	လမ်း ကောင်း ၅ မည်
၂	ပစ္စည်းကုန်စီးစနစ် ကောင်းလာမည်	၂	ဆောက်လုပ်ဆွဲဆောင်ရေး ကောင်းမြန်လာမည်
၃	လျှပ်စီးစနစ် ကောင်းလာမည်	၃	
၄	စီးပွား ရေးအခက်အခဲ လျော့လာမည်	၄	
၅		၅	



လူထုပဟိုပြုစီမံကိန်း၊စီမံကိန်းလက်စွဲ

အပိုင်း-၃ ၂၉.၉.၂၀၁၅

၈. ဤစာရွက်အောက် ဦးစားပေး ဖွံ့ဖြိုးတိုးတက်မှု လုပ်ငန်း အစီအစဉ်များအား ဖော်ပြပါ၊
(လူထုပဟိုပြုစီမံကိန်း ရန်ပုံငွေအတွက် အဆိုပြုသော အစီအစဉ်များကို ဦးစားပေး အဆင့်အလိုက် ဖော်ပြပြီး ကျန်လူထုပဟိုပြု စီမံကိန်း
ရန်ပုံငွေအရင်းအမြစ်နှင့် ယတ်သက်သည့် အစီအစဉ်များသည် အော်ပြန်ခြင်းသည်)

ကျေးရွာအတွက် ဦးစားပေးဖွံ့ဖြိုး တိုးတက်မှု လုပ်ငန်းစဉ်များ	အဆိုပြုသူ (အမျိုးသားများ/ အမျိုးသမီးများ/ အမျိုးသား+အမျိုးသမီး)	လူထုပဟိုပြုစီမံကိန်းအတွက် အဆိုပြု သည် (ဦးစားပေးအဆင့် အလိုက် ဖော်ပြပါ)	ခန့်မှန်း	အကျိုးခံစား
			ကုန်ကျ စရိတ်	စွန့်ရှိသူခန့်. မှန်းခြေ အရေ အတွက်
၁ ကျေးရွာအတွက် ဦးစားပေး ဖွံ့ဖြိုးတိုးတက်မှု လုပ်ငန်းစဉ်များ	ကျား + ၁၁	ဦးစားပေး < ၁ >	၂၄,၀၀၀,၀၀၀	၁၀၅၀ ဦး
၂ ကျေးရွာအတွက် ဦးစားပေး ဖွံ့ဖြိုးတိုးတက်မှု လုပ်ငန်းစဉ်များ	မ	ဦးစားပေး < ၂ >	၂,၀၀၀,၀၀၀	၁၇၀ ဦး
၃ ကျေးရွာအတွက် ဦးစားပေး ဖွံ့ဖြိုးတိုးတက်မှု လုပ်ငန်းစဉ်များ	မ	ဦးစားပေး < ၃ >	၃,၅၀၀,၀၀၀	၂၈၅ ဦး
၄				
၅				
၆				

ဤစာရွက်အောက် ဦးစားပေး ဖွံ့ဖြိုးတိုးတက်မှု လုပ်ငန်းစဉ်များအား ဖော်ပြပါသည်။

ဆွေးနွေးချက် ဦးစားပေး ဖွံ့ဖြိုးတိုးတက်မှု လုပ်ငန်းစဉ်များအတွက် အဆိုပြုသူ၏ လက်မှတ်  ၀၄.၉.၂၀၁၆



ပုံစံ - ၈ - ၃ ကျေးရွာပွဲ ငြိမ်းရေး ဦးစားပေးအစီအစဉ် (Form PC 3)

လမ်းညွှန်ရွက် အဆင့်(၃) ကျေးရွာပွဲများချက်အတည်အစား ငြိမ်းရေးသောအခါ ကျေးရွာစီမံကိန်း အထောက်အကူပြု
 ကော်မတီသည် လူထုဝင်ပေးမှုများအတည်ပြု ဤပုံစံကိုပြည့်စုံအောင် ဖြည့်သွင်းရမည်။

လူထုဝင်ပေးမှု/ဝင်ငွေ အမည် **၆၆၆၆၆၆၆၆**
 မှန် ၀၁.၁၇.၂၀၁၆
 စက်ဝန်းအား အမှတ်ခြစ်ပါ (✓) - စက်ဝန်း(၁)
 စက်ဝန်း(၂) - စက်ဝန်း(၃) - စက်ဝန်း(၄)

ပြည်နယ်/တိုင်း/ခရိုင်/မြို့နယ်: **မန္တလေး**၊ **ကျေးရွာအုပ်စု**: **ကျေးရွာကျေးရွာ**၊ **ကျေးရွာအုပ်စု**: **ကျေးရွာကျေးရွာ**
 ဤ အခက်အခဲအတားအဆီးများအားရှေးမွေးခြင်း - ယခုလက်ရှိအခြေအနေတွင် ဤကျေးရွာပွဲ ငြိမ်းရေးအတွက်
 အဓိက အခက်အခဲအတားအဆီးများသည် ဖယ်ထုတ်မှုဖြစ်ပါသည်။ (အမျိုးသား/သမီး အနည်းဆုံးအခက်အခဲ ၅ ခုစီဖော်ပြပါ)

အမျိုးသား အဖွဲ့မှ တင်ပြသောအခက်အခဲအတားအဆီးများ		အမျိုးသမီး အဖွဲ့မှ တင်ပြသောအခက်အခဲအတားအဆီးများ	
၁	လမ်းပိုင်းဆက်သွယ်ရေးကဏ္ဍကွဲ	၁	ပန်းဝါးဆက်သွယ်ရေးကဏ္ဍကွဲ
၂	ပညာရေးကဏ္ဍကွဲ	၂	ပညာရေးကဏ္ဍကွဲ
၃	ကျန်းမာရေးကဏ္ဍကွဲ	၃	ကျန်းမာရေးကဏ္ဍကွဲ
၄	ဆောက်လုပ်ရေးကဏ္ဍကွဲ	၄	စီးပွားရေးကဏ္ဍကွဲ
၅		၅	

၈ မျှော်မှန်းခြင်း - နောင်လာမည့် (၅) နှစ်အတွင်း ကျေးရွာပွဲ ငြိမ်းရေး မျှော်မှန်းလျာထားချက်များအား တင်ပြပါ။

အမျိုးသားအဖွဲ့မှ တင်ပြသောမျှော်မှန်းချက်များ		အမျိုးသမီးအဖွဲ့မှ တင်ပြသောမျှော်မှန်းချက်များ	
၁	လမ်းပိုင်းဆက်သွယ်ရေးကဏ္ဍကွဲ	၁	ကျေးရွာပွဲ ငြိမ်းရေးအဖွဲ့ ဝါးသစ်
၂	ကျန်းမာရေးကဏ္ဍကွဲ	၂	ကျေးရွာပွဲ ငြိမ်းရေးအဖွဲ့ ဝါးသစ်
၃	၂၄ နာရီ ရေပေးစနစ်	၃	ဆောက်လုပ်ရေးကဏ္ဍကွဲ ဝါးသစ်
၄	ဆောက်လုပ်ရေးကဏ္ဍကွဲ	၄	
၅		၅	

၉ လူထုဝင်ပေးမှု၏ လာမည့် (၄) နှစ်အတွက် အကျုံးဝင်သော ဦးစားပေး ဖွဲ့စည်းတတ်မှု လုပ်ငန်း အစီအစဉ်များအားဖော်ပြပါ။

အဆင့်	ကျေးရွာအတွက် ဦးစားပေး ဖွဲ့စည်းတတ်မှု လုပ်ငန်းစဉ်များ	အဆိုပြုသူ (အမျိုးသားများ/ အမျိုးသမီးများ/ အမျိုးသား+ အမျိုးသမီး)	ခန့်မှန်းကုန်ကျ စရိတ်	အကျိုးခံစားခွင့်ရှိသူ ခန့်မှန်းခြေ အရေအတွက်
၁	ကျေးရွာပွဲ ငြိမ်းရေးအဖွဲ့ ဝါးသစ်	၈ + ၁	၁၀၀၀၀၀၀၀	၁၀၆၅
၂	ကျေးရွာပွဲ ငြိမ်းရေးအဖွဲ့ ဝါးသစ်	၈ + ၁	၃၉၀၀၀၀၀၀	၁၀၆၅
၃	ကျေးရွာပွဲ ငြိမ်းရေးအဖွဲ့ ဝါးသစ်	၈ + ၁	၁၅၀၀၀၀၀၀	၁၀၆၅
၄	ကျေးရွာပွဲ ငြိမ်းရေးအဖွဲ့ ဝါးသစ်	၁	၁၅၀၀၀၀၀၀	၁၀၆၅
၅	ကျေးရွာပွဲ ငြိမ်းရေးအဖွဲ့ ဝါးသစ်	၁	၅၀၀၀၀၀	၁၀၆၅

ကျေးရွာ

ပေး လှူထုတ်ပေးမှုအား လာမည့် (၄) နှစ်အတွက် အကျိုးပေးပိုင်ခံသာ ဦးစားပေး ဖွဲ့ဖြန့်ထုတ်ပေးမှု လုပ်ငန်း အစီအစဉ်များအားဖော်ပြပါ။

အစဉ်	ကျေးရွာအတွက် ဦးစားပေး ဖွဲ့ဖြန့် ထုတ်ပေးမှု လုပ်ငန်းစဉ်များ	အဆိုပြုသူ (အမျိုးသားများ/ အမျိုးသမီးများ/အမျိုးသား+ အမျိုးသမီး)	အခန်းကဏ္ဍ
၁	ကျေးမာရွာ၀၀၀ စတင်ဖွဲ့စည်းရေး	(ကျား ၂၅)	ကျေးမာ ရွာ ၅၇၅
၂	ပုသိမ်ရွာ၀၀၀ စတင်ဖွဲ့စည်းရေး	(ကျား ၂၅)	ပုသိမ် ရွာ ၅၇၅
၃	ပုသိမ်ရွာ၀၀၀ စတင်ဖွဲ့စည်းရေး	(ကျား ၂၅)	ပုသိမ် ရွာ ၅၇၅
၄			
၅			

ခေါင်းစဉာင်း ကျေးရွာပေးမှုအထောက်အကူပြုကော်မတီမှ အတည်ပြုသည်။

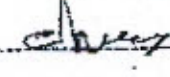
အမည် ဦးကျော်စွာ လက်မှတ်  ရက်စွဲ ၃.၀၁.၁၅.၂၀၁၆

ကျေးမာရွာ 



ပုံစံ - ၈ - ၃ ကျေးရွာခွဲ ဦးစားပေးအစီအစဉ် (Form PC 3)

လမ်းညွှန်ချက် အဆင့်(၃) ကျေးရွာမျှော်မှန်းချက်အစည်းအဝေး ပြီးဆုံးသောအခါ ကျေးရွာစီမံကိန်း အထောက်အကူပြု ကော်မတီသည် လူထုစည်းရုံးရေးပျားအကူအညီဖြင့် ဤပုံစံကိုပြည့်စုံအောင် ဖြည့်သွင်းရမည်။

လူထုစည်းရုံးရေးပျား/ဝန်ထမ်း အမည် **ဒေါ်လှလှအေး / ဒေါ်ဖြူဖြူဝင်း**
 နေ့စွဲ **၂၉.၉.၂၀၁၃** စက်ဝန်းအား အမှတ်ခြစ်ပါ (V) = စက်ဝန်း(၁)
 = စက်ဝန်း(၂) ≠ စက်ဝန်း(၃) = စက်ဝန်း(၄)

ပြည်နယ်/တိုင်း **စစ်ကိုင်း** မြို့နယ် **စဉ့်တောက်** ကျေးရွာအုပ်စု **ကိုင်းကြီး** ကျေးရွာ **ကိုင်းကြီး**
 က။ အခက်အခဲအတားအဆီးများအားဆွေးနွေးခြင်း - ယခုလက်ရှိအခြေအနေတွင် ဤကျေးရွာခွဲ ဦးစားပေးအစီအစဉ် အခက် အခဲအတားအဆီးများသည် မည်သည်များဖြစ်ပါသနည်း။ (အမျိုးသား/သမီး အနည်းဆုံးအခက်အခဲ ၅ ခုစီဖော်ပြပါ)

အမျိုးသား အဖွဲ့မှ တင်ပြသောအခက်အခဲအတားအဆီးများ	အမျိုးသမီး အဖွဲ့မှတင်ပြသောအခက်အခဲအတားအဆီးများ
၁ မညာရေး အခက်အခဲ	၁ စိုက်ပျိုးရေး အခက်အခဲ
၂ လမ်းပန်းဆက်သွယ်ရေး အခက်အခဲ	၂ လမ်းပန်းဆက်သွယ်ရေး အခက်အခဲ
၃ ကျန်းမာရေး အခက်အခဲ	၃ စားနပ်ရိက္ခာ အခက်အခဲ
၄ မြေရေရေး အခက်အခဲ	၄ မညာရေး အခက်အခဲ
၅ အခြေခံအခက်အခဲ အခက်အခဲ	၅ မြေ အခက်အခဲ

ခ။ မျှော်မှန်းခြင်း - နောင်လာမည့် (၅) နှစ် အတွင်း ကျေးရွာခွဲ ဦးစားပေး မျှော်မှန်းလျာထားချက်များအား တင်ပြပါ။

အမျိုးသားအဖွဲ့မှ တင်ပြသောမျှော်မှန်းချက်များ	အမျိုးသမီးအဖွဲ့မှ တင်ပြသောမျှော်မှန်းချက်များ
၁ မညာရေးအခက်အခဲအားဖြင့် အခြေခံအခက်အခဲ	၁ လမ်းပန်းဆက်သွယ်ရေး၊ ကောင်းမွန်လျာထားခြင်း
၂ လမ်းပန်းဆက်သွယ်ရေး၊ ကောင်းမွန်လျာထားခြင်း	၂ မညာရေး အခက်အခဲအားဖြင့် အခြေခံအခက်အခဲ
၃ ကျန်းမာရေးအခက်အခဲအားဖြင့် အခြေခံအခက်အခဲ	၃ လူမှုရေး အခက်အခဲအားဖြင့် အခြေခံအခက်အခဲ
၄ လူမှုရေး အခက်အခဲအားဖြင့် အခြေခံအခက်အခဲ	
၅	၅

ဂ။ လူထုစီမံကိန်း၏ လာမည့် (၄) နှစ်အတွက် အကျုံးဝင်သော ဦးစားပေး ဖွံ့ဖြိုးတိုးတက်မှု လုပ်ငန်း အစီအစဉ်များအားဖော်ပြပါ။

အဆင့်	ကျေးရွာအတွက် ဦးစားပေး ဖွံ့ဖြိုးတိုးတက်မှု လုပ်ငန်းစဉ်များ	အဆိုပြုသူ (အမျိုးသားများ/ အမျိုးသမီးများ/ အမျိုးသား+ အမျိုးသမီး)	ခန့်မှန်းကုန်ကျ စရိတ်	အကျိုးခံစားခွင့်ရှိသူ ခန့်မှန်းခြေ အရေအတွက်
၁	ကိုင်းကြီး + ခေါင်းကိုက်ရွာ ပူးတွဲအခက်အခဲဖြေရှင်းခြင်း	၈ + ၈	၁၁၀၀၀၀၀၀	၁၀၆၅
၂	မူလကုန်းကျောင်းဆောက်လုပ်ခြင်း	၈	၁၀၀၀၀၀၀၀	၁၀၆၅
၃	ရွာဝင်ကားလမ်းပြင်ခြင်း	၈	၉၀၀၀၀၀၀	၁၀၆၅
၄	ဒီဇယ်ကင်ဂျင်မီးခတ်စက်စိုက်ခြင်း	၆	၁၂၀၀၀၀၀၀	၁၀၆၅
၅	ရွာတွင်းလမ်းပြင်ခြင်း	၈	၉၅၀၀၀၀၀	၁၀၆၅
၆	စာကြည့်တိုက်ဆောက်လုပ်ခြင်း	၈	၈၅၀၀၀၀	၁၀၆၅
၇	နားရေးစာတိုက်စာသစ်တိုက်ဆောက်လုပ်ခြင်း	၈	၁၀၀၀၀၀၀	၁၀၆၅

ဃ၊ လူထုစီမံကိန်း၏ လာမည့် (၄) နှစ်အတွက် အကျုံးမဝင်သော ဦးစားပေး ဖွံ့ဖြိုးတိုးတက်မှု လုပ်ငန်း အစီအစဉ်များအားဖော်ပြပါ။

အဆင့်	ကျေးရွာအတွက် ဦးစားပေး ဖွံ့ဖြိုး တိုးတက်မှု လုပ်ငန်းစဉ်များ	အဆိုပြုသူ (အမျိုးသားများ/ အမျိုးသမီးများ/အမျိုးသား+ အမျိုးသမီး)	အခန်းကဏ္ဍ
၀	ပုသိမ်ခရိုင်အတွင်း ကိုယ်ပိုင်အိမ်ခြံမြေ	က	ပုသိမ်ခရိုင်
၂	ပုသိမ်ခရိုင်အတွင်း ကိုယ်ပိုင်အိမ်ခြံမြေ	က	ပုသိမ်ခရိုင်
၃	ပုသိမ်ခရိုင်အတွင်း ကိုယ်ပိုင်အိမ်ခြံမြေ	က	ပုသိမ်ခရိုင်
၄	ကျေးဇာတိ၊ စားနပ်ရိက္ခာ	မ	ကျေးဇာတိ
၅	ကျေးဇာတိ စားနပ်ရိက္ခာ	မ	ကျေးဇာတိ

ခေါင်းဆောင်၊ ကျေးရွာစီမံကိန်းအထောက်အကူပြုကော်မတီမှ အတည်ပြုသည်။

အမည် ဦးချစ်ဦးမောင် လက်မှတ် *Shwe* နေ့စွဲ ၂၀၁၉.၀၅.၂၀
 ဒေါ်ခင်စု *စု* ၂၀၁၉.၀၅.၂၀

ကျေးရွာဖွံ့ဖြိုးရေးစီစဉ်ဆောင်ရွက်မှုမှတ်တမ်းဓာတ်ပုံများ

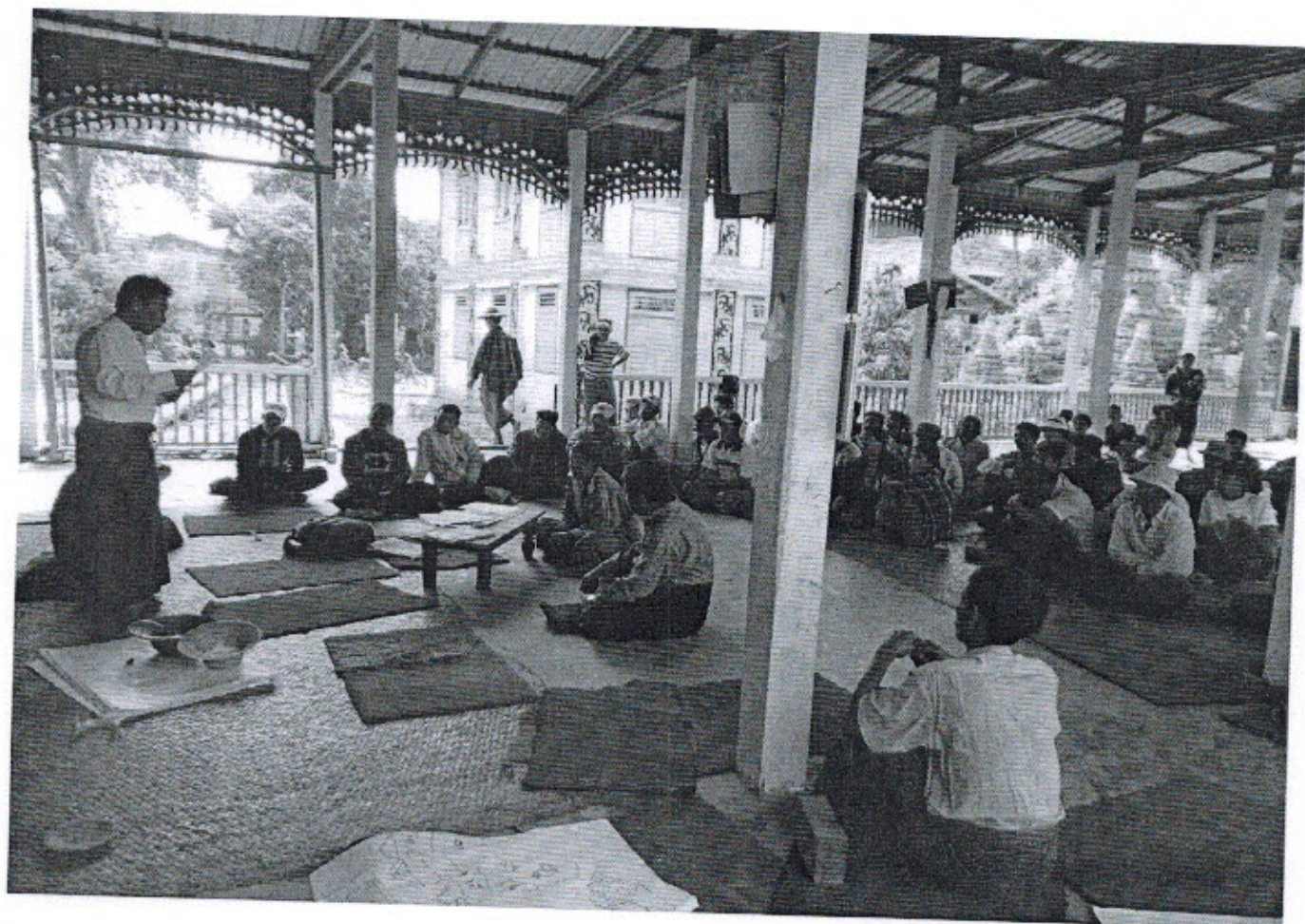

ကျေးဇူးတင်အသုံးအဝေးပွတ်တမ်းများ၊
 စိုက်ပျိုးရေး၊ မွေးမြူရေးနှင့် ဆည်ဖောက်ရေးကြီးများ
 ကျေးလက်ဒေသဖွံ့ဖြိုးတိုးတက်ရေးနှင့်ပူးတွဲ
 ယူဆမှုပုံပြင်စီမံကိန်း

"ကျေးဇူးတင်အသုံးအဝေးပွတ်တမ်း"

- ကျေးဇူးတင်အသုံးအဝေး " ကိုင်းကြီး
- ကျေးဇူးတင်အသုံးအဝေး " ကိုင်းကြီး
- ကစည်းအဝေးကျင်းပသည့်ရက် " ကိုင်းကြီးစွာ ချော့ချို
- ရက် " ၂၈. ၉. ၂၀၁၇
- ကဏ္ဍကဏ္ဍ " တတိယဒစ်ဇစ်ကိန်း၊ ဖိတ်ခေါ်ကစည်းအဝေး
- ပထမအကြိမ်ကစည်းအဝေးကျင်းပခြင်း
- ကစည်းအဝေးတက်ရောက်သူဦးရေ " ကျား - (၉၄)၊ မ - (၇၅) = (၁၆၉) ဦး
- ဆွေးနွေးချက်များ
- ဆွေးနွေးချက် (၁)

ဖိတ်ခေါ်ကစည်းအဝေးတွင် ယူဆမှုပုံပြင်စီမံကိန်းဖြင့် ဝန်ထမ်းများက
 မှီခိုကိုယ်တိုင်ဖိတ်ခေါ်ခြင်း၊ အဖွဲ့ကစည်းအဝေး၊ အချုပ်အခြာအဖွဲ့၊ အစားအသွယ်
 ဖော်ပြချက် စွဲစဉ်အဖွဲ့အစည်းများနှင့်၊ အဖွဲ့အစည်းပုံစံများ၊ အစားအသွယ်
 အဖွဲ့အစည်းများကို ဖြစ်ပေါ်စေရန်အတွက် ကျေးဇူးတင်အသုံးအဝေးများကို ဖြစ်
 ပေါ်စေရန်၊ ထို့ပြင် ဤအဖွဲ့နှင့် ဆွေးနွေးချက်များတွင်လည်း သဘောတူညီချက်နှင့်၊ အစားအသွယ်
 ပြုပြင်ဆင်ခြင်လိုသည့် ဆက်လက်ကျင့်သုံးမှု ရှိ ဆွေးနွေးမှု၊ ဆွေးနွေးချက်နှင့် ကျေးဇူးတင်
 အသုံးအဝေးပွတ်တမ်းပုံစံဖြင့် ကျေးဇူးတင်အသုံးအဝေးပွတ်တမ်း၊ ကိုင်းကြီး၊ ဆွေးနွေးချက်၊
 မည်သို့ဖြစ်ကြောင်း ဆွေးနွေး ဖော်ပြချက်ပါသည်။

ဆွေးနွေးချက် (၂)

ဒီတစ်ဆက်ကစ၍ အထူးအရေးကြီးတဲ့ အခင်းအကျင်းတွေကို ရှောင်ရှားအောင် ဖြစ်စေရန်အတွက် အထူးအရေးကြီးတဲ့ နည်းလမ်းတွေကို ရှာဖွေဖော်ပြပေးရမည်။ အထူးအရေးကြီးတဲ့ နည်းလမ်းတွေကို ရှာဖွေဖော်ပြပေးရမည်။ အထူးအရေးကြီးတဲ့ နည်းလမ်းတွေကို ရှာဖွေဖော်ပြပေးရမည်။

ဆုံးဖြတ်ချက် (၁)

ကျေးဇူးတင်အောင် ဆောင်ရွက်ပေးရမည်။ ဒီတစ်ဆက်ကစ၍ အထူးအရေးကြီးတဲ့ အခင်းအကျင်းတွေကို ရှောင်ရှားအောင် ဖြစ်စေရန်အတွက် အထူးအရေးကြီးတဲ့ နည်းလမ်းတွေကို ရှာဖွေဖော်ပြပေးရမည်။ အထူးအရေးကြီးတဲ့ နည်းလမ်းတွေကို ရှာဖွေဖော်ပြပေးရမည်။

“သဘောတူညီချက်များ”

၁) ကျေးဇူးတင်အောင် ဆောင်ရွက်ပေးရမည်။ ဒီတစ်ဆက်ကစ၍ အထူးအရေးကြီးတဲ့ အခင်းအကျင်းတွေကို ရှောင်ရှားအောင် ဖြစ်စေရန်အတွက် အထူးအရေးကြီးတဲ့ နည်းလမ်းတွေကို ရှာဖွေဖော်ပြပေးရမည်။

အကျိုးရှိစွာ အသုံးပြုရန်

၂) (၂၀၁၇) ခုနှစ်တွင် တာဝန်ထမ်းဆောင်ခဲ့သော အခင်းအကျင်းများ

(၂၀၁၈) ခုနှစ်တွင် တာဝန်ထမ်းဆောင်ရန်

၃) ထို့အပြင် တက်ရောက်လာသော ကျေးဇူးတင်အောင် ဆောင်ရွက်ပေးရမည်။ ဒီတစ်ဆက်ကစ၍ အထူးအရေးကြီးတဲ့ အခင်းအကျင်းတွေကို ရှောင်ရှားအောင် ဖြစ်စေရန်အတွက် အထူးအရေးကြီးတဲ့ နည်းလမ်းတွေကို ရှာဖွေဖော်ပြပေးရမည်။

(PRA) အစီအစဉ်များ ဆောင်ရွက်ပေးရန် သဘောတူညီချက်များ

မှတ်တမ်းတင်သူ

အခင်းအကျင်း

ဖော်ပြပေးရမည်။

လည်ပတ်ဆိပ်၊ ဝိဒိဇ်၊ ရှေးကော်မတီ - ကျား (၂) ၊ မ (၁)

ဝေဖန်ကြံပြုလိုက်သောလှယ် - ကျား (၁) ၊ မ (၁)

ခေတ်နုဝန်ထမ်း - ကျား (၁) ၊ မ (၁)

ကဏ္ဍရေးစာရေး - မ (၁)

၎င်းတို့ကား ကျေးဇူးတူညီညွတ်စွာ မဲခံရခြင်းဖြင့် ရွေးချယ်သတ်မှတ်ထားသော မူဝါဒ၊ လမ်းညွှန်ချက်၊ ဆောင်ရွက်၊ ရွေးကောက်ပွားများကို လိုက်နာကျင့်သုံးရန် ကော်မတီဝင်များအားလည်း ကျေးဇူးဖွံ့ဖြိုးရေးအတွက် အပြုအမူပေးရန်နှင့် လိုက်နာကြောင်း၊ လျှောက်ပြန်ကြောင်း၊ သဘောတူညီသွားပါသည်။

၎င်းကော်မတီသည် ပြုစီမံကိန်းနှင့် ကျင့်ဝတ်များ၊ ဆောင်ရွက်၊ ရွေးကောက်ပွားကို သိရှိသဘောတူညီကြောင်း ယက်မှတ်ရေးဆို၊ သို့မဟုတ် ကျင့်ရွေးဆောင်ရွက်ကြောင်း (HR-၃) ကို ဖြည့်သွင်း သို့မဟုတ် သတ်မှတ်ပါသည်။

မှတ်တမ်းတင်သူ
ခေတ်နုဝန်ထမ်း
ဒေါ်ဝင်းစော

ကဏ္ဍအလိုက် ဦးစားပေးပွဲ ငြိမ်းရေးလုပ်ငန်းစဉ်

မူရင်းအား ကျေးဇူးပွဲ ငြိမ်းရေးအထောက်အကူပြု ညှိနှိုင်းရန်အတွက် ကော်မတီတွင် ထားရှိပါသည်။ အခြားဌာနများနှင့် ညှိနှိုင်းရန်အတွက် မိတ္တူအား TPIC သို့ပို့ရပါမည်။

	အဆင့်	လုပ်ငန်း	အဆိုပြုသူ	လ/နစ်	လုပ်ငန်းလုပ်ဆောင်မည့်သူ	ပြင်ပမှထောက်ပံ့သူ
အခြေခံအဆောက်အအုံ	၀	ကိုင်းကြီး+ ခေါင်းကောက်ပန်း	<input type="checkbox"/> ကျား <input type="checkbox"/> ဝ/၂၉	ကျေးဇူးဗဟို	ဗဟိုဗဟိုဗဟိုဗဟို
	၂	မြေပြင်ရေး	<input type="checkbox"/> ကျား <input type="checkbox"/> ဝ/.....		
	၃	ကန်ကျောင်းတည်ဆောက်	<input type="checkbox"/> ကျား <input type="checkbox"/> ဝ/၂၀	ကျေးဇူးဗဟို	ဗဟိုဗဟိုဗဟိုဗဟို
	၄	ခြေ	<input type="checkbox"/> ကျား <input type="checkbox"/> ဝ/.....		
	၅		<input type="checkbox"/> ကျား <input type="checkbox"/> ဝ/.....		
အသက်မွေးဝမ်းကျောင်းပိုင်းရေး	၀	မိုးကပ်ပြီးတော့ခင်းပေးရန်	<input type="checkbox"/> ကျား <input type="checkbox"/> ဝ/၂၉		မိုးကပ်ပြီးတော့ ဂွာ
	၂	ကျေးဇူးဗဟို	<input type="checkbox"/> ကျား <input type="checkbox"/> ဝ/၂၀		ခင်းပေးခြင်းဗဟို
	၃		<input type="checkbox"/> ကျား <input type="checkbox"/> ကျား/.....		
	၄		<input type="checkbox"/> ဝ <input type="checkbox"/> ကျား/.....		
	၅		<input type="checkbox"/> ဝ <input type="checkbox"/> ကျား/.....		
ကျေးဇူးပေးရန် အဟုတ်	၀	ကျေးဇူးပေးရန်အဟုတ်	<input type="checkbox"/> ဝ <input type="checkbox"/> ကျား/၂၀		ကျေးဇူးပေးရန်
	၂	၇၆	<input type="checkbox"/> ဝ <input type="checkbox"/> ကျား/.....		
	၃		<input type="checkbox"/> ဝ <input type="checkbox"/> ကျား/.....		
	၄		<input type="checkbox"/> ဝ <input type="checkbox"/> ကျား/.....		
	၅		<input type="checkbox"/> ဝ <input type="checkbox"/> ကျား/.....		
ပညာရေး	၀	စာတတ်ကျွမ်းရေးပေးရန်	<input type="checkbox"/> ဝ <input type="checkbox"/> ကျား/၂၀		ပညာရေးဗဟို
	၂	စာတတ်ကျွမ်းရေး	<input type="checkbox"/> ဝ <input type="checkbox"/> ကျား/.....		
	၃		<input type="checkbox"/> ဝ <input type="checkbox"/> ကျား/.....		
	၄		<input type="checkbox"/> ဝ <input type="checkbox"/> ကျား/.....		
	၅		<input type="checkbox"/> ဝ <input type="checkbox"/> ကျား/.....		
အခြား	၀		<input type="checkbox"/> ဝ <input type="checkbox"/> ကျား/.....		
	၂		<input type="checkbox"/> ဝ <input type="checkbox"/> ကျား/.....		
	၃		<input type="checkbox"/> ဝ <input type="checkbox"/> ကျား/.....		
	၄		<input type="checkbox"/> ဝ <input type="checkbox"/> ကျား/.....		
	၅		<input type="checkbox"/> ဝ <input type="checkbox"/> ကျား/.....		