

ပြည်ထောင်စုသမ္မတမြန်မာနိုင်ငံတော်အစိုးရ  
စိုက်ပျိုးရေး၊ မွေးမြူရေးနှင့် ဆည်မြောင်းဝန်ကြီးဌာန  
ကျေးလက်ဒေသဖွံ့ဖြိုးတိုးတက်ရေးဦးစီးဌာန  
ဂွမြို့နယ်



လူထုဗဟိုပြုစီမံကိန်း (ဒုတိယနှစ်စက်ဝန်း)

National Community Driven Development Project

(NCDDP)



ကျေးရွာဖွံ့ဖြိုးရေးအစီအစဉ်

Village Development Plan (VDP)

သဲကုန်းကျေးရွာအုပ်စု ကိုင်းတောကွင်းကျေးရွာ

၂၀၂၀ခုနှစ်

ဂွမြို့

မာတိကာ

၁။ မြို့နယ်မြေပုံ	၄
၂။ အုပ်စုတွင်ပါဝင်သောကျေးရွာများစာရင်း	၅
၃။ ကျေးရွာသမိုင်းကြောင်း	၆
၄။ ကျေးရွာအခြေခံအချက်အလက်များ	၇-၈
၅။ လူထုပူးပေါင်းပါဝင်သောလူမှုဆန်းစစ်ခြင်းနှင့် အကဲဖြတ်ခြင်းလုပ်ငန်းစဉ် (PSA/PRA)	၉-
၁၀	
ဇယား။	
၆။ လူထုပူးပေါင်းပါဝင်သောလူမှုဆန်းစစ်ခြင်းနှင့် အကဲဖြတ်ခြင်းလုပ်ငန်းစဉ် (PSA/PRA)	၁၁
ဇယား။	
၆-၁။ ကျေးရွာလူမှုရေးအရင်းအမြစ်ပြ မြေပုံ	၁၁
၆-၂။ ကျေးရွာလူမှုရေးအရင်းအမြစ်ပြ မြေပုံ သုံးသပ်ချက်ပြမြေပုံသုံးသပ်ချက်	၁၂
၆-၃။ ရာသီခွင်ပြဇယားပုံ	၁၃
၆-၄။ ရာသီခွင်ပြဇယားပုံသုံးသပ်ချက်	၁၃
၆-၅။ ကျေးရွာတွင်းအဖွဲ့အစည်းများအကြားချိတ်ဆက်မှုပြဇယား	၁၄
၆-၆။ ကျေးရွာတွင်းအဖွဲ့အစည်းများအကြားချိတ်ဆက်မှုပြဇယားသုံးသပ်ချက်	၁၄
၆-၇။ ဥစ္စာဓနကြွယ်ဝမှုအဆင့်သတ်မှတ်ခြင်းပြဇယား	၁၅
၆-၈။ ဥစ္စာဓနကြွယ်ဝမှုအဆင့်သတ်မှတ်ခြင်းပြဇယား သုံးသပ်ချက်	၁၅
၆-၉။ အရင်းအမြစ် ပိုင်ဆိုင်မှုပြပုံ	၁၆
၆-၁၀။ အရင်းအမြစ်ပိုင်ဆိုင်မှုပြပုံ သုံးသပ်ချက်	၁၆
၆-၁၁။ ပင့်ကူအိမ်ကွန်ယက်ဇယား	၁၇
၆-၁၂။ ပင့်ကူအိမ်ကွန်ယက်ဇယားသုံးသပ်ချက်	၁၇

၇။ ကော်မတီဝင်များနှင့် ကျေးရွာဖွံ့ဖြိုးရေးအစီအစဉ်ဆောင်ရွက်မှုမှတ်တမ်းခါတ်ပုံများ	၁၈
၈။ ကျေးရွာအချက်အလက် (ပုံစံ-၁)	၁၉- ၂၅
၉။ စီမံကိန်းစက်ဝန်းအချိန်ဇယား (ပုံစံ-၂)	၂၆- ၂၇
၁၀။ ကျေးရွာဖွံ့ဖြိုးရေးဦးစားပေးအစီအစဉ် (ပုံစံ-၃)	၂၈- ၃၁
၁၁။ ကျေးရွာအုပ်စုစီမံကိန်းလုပ်ငန်းခွဲရွေးချယ်ခြင်း (ပုံစံ-၄)	၃၂- ၃၃
၁၂။ အစည်းအဝေးမှတ်တမ်းများ	၃၄ -၃၈
၁၃။ ကဏ္ဍအလိုက်ဦးစားပေးဖွံ့ဖြိုးရေးလုပ်ငန်းစဉ်များ	၃၉

*LIFT* ၏နည်းပညာအကူအညီဖြင့် ရေးဆွဲထားသော ကျေးရွာဖွံ့ဖြိုးရေး အစီအစဉ်မှ အချက်အလက်များကို ကိုးကားအသုံးပြုထားပါသည်။

၁။ ဝှမြို့နယ်မြေပုံ

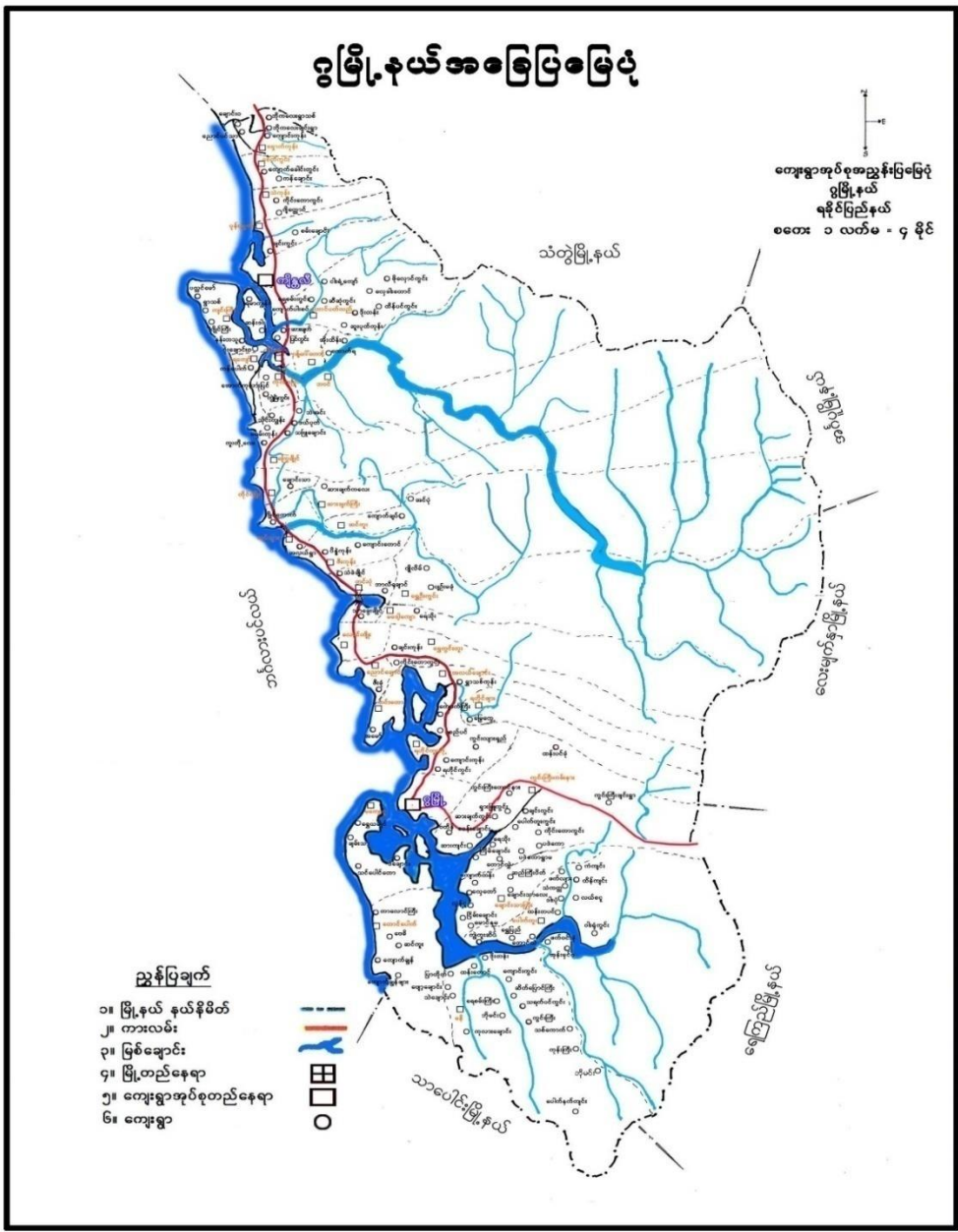

၂။ တောင်ပတ်လည်အုပ်စုအတွင်းရှိကျေးရွာများစာရင်း

စဉ်	ကျေးရွာအုပ်စုအမည်	ကျေးရွာအမည်
၁	သဲကုန်းအုပ်စု	သဲကုန်း
		ကိုင်းတောကွင်း
		ဂျိတ်တောင်

၃။ ကျေးရွာသမိုင်းကြောင်း

**ကိုင်းတောကွင်းကျေးရွာသမိုင်း**

ကိုင်းတောကွင်း ကျေးရွာသည် ဖွဲ့စည်းသည် နှစ်ဆါးများ  
 စွာကပင် တည်ရှိခဲ့သောကျေးရွာ ဖြစ်ပါသည်။ ကိုင်းတော ကွင်းရွာ  
 နောက်ဖက်ရှိ စောင့်ကို နဂါးလိပ်လက်ထက်ကတည်းကပင် စစ်စ်  
 ကွင်း နှစ်နှစ် နသုံးပြုခဲ့ကြသည်။

ကိုင်းတောကွင်းကျေးရွာ ၏ နိမိတ် စီးပွားရေး လုပ်ငန်းမှာ  
 ယာယာ စိုက်ပျိုးရေးလုပ်ငန်း ဖြစ်သည်။ ကမ်းရိုးတမ်းဒေသဖြစ်  
 ကော်လည်း ယာယာ စိုက်ပျိုးရေးကိုသာ လုပ်ကိုင်ကြသည်။  
 ယခင်က နိမိတ်ခွဲ နုနုညိုယာစွင့်၊ ယုဉ်းရေ နုနုညိုယာစွင့်  
 စောက်ညို ယခုအခါ ကွက်သစ်ဖက်တိုးချဲ့ ဖြန့်လှိုင်ကာ  
 ကြာဖြင့် ယုဉ်းရေနှင့် နိမိတ်ခွဲများလာ ပြီး ဖြစ်သည်။

၄။ ကျေးရွာအခြေခံအချက်အလက်

(၁) လူနည်းစုလူမျိုးစုအိမ်ထောင်စု

အမျိုးအစား	အိမ်ထောင်စု	ကျား	မ	စုစုပေါင်း
မရှိ	-	-	-	

(၂) ထိခိုက်လွယ်အုပ်စုများ

ထိခိုက်လွယ်အုပ်စု	အိမ်ထောင်စု	ကျား	မ	စုစုပေါင်း
သက်ကြီး	၂၅	၁၄	၁၅	၂၉

(၃) အဓိကစီးပွားရေးလုပ်ငန်း

စိုက်ပျိုးရေး	မွေးမြူရေး	အသေးစားစီးပွားရေး	အခြား
စပါး	နွား		ကျပန်း
ဥယျာဉ်ခြံမြေ	ကြက်		
	ဝက်		

(၅) ကျေးရွာအတွင်းအဓိကပိုင်ဆိုင်မှုများ

ကျေးရွာပိုင်ဆိုင်မှုများ	လယ်	ကိုင်း	တောင် ယာ	စား ကျက် မြေ	နှစ်ရှည် စိုက် ခင်း	သဲ/ ကျောက် ရရှိမှု	ရေ တွင်း/ ရေ ကန်	စက်ရေ တွင်း/ စိမ့် စမ်း ရေသွ ယ်	ချောင်း ရေ သော ဘက်သံ များ
အရေအတွက်	၇၀	မရှိ	၁၀	သီးသန့် မရှိ	၅	၈ ကေ	၇	၂	မရှိ
ကျေးရွာပိုင်ဆိုင်မှုများ	ကား	ထော ရ်လာဂျီ	ဆိုင် ကယ်	စက် လှေ	စပါး ကြိတ် စက်	ဈေး ဆိုင်	မီး စက်		
အရေအတွက်	မရှိ	မရှိ	၂၀	၂	မရှိ	၂	၁		

(၆) ကျေးရွာအတွင်းအခြားပိုင်ဆိုင်မှုများ

ကျေးရွာပိုင်ဆိုင်မှုများ	ရေတင် စက်	လယ် ထွန်	ကျွဲ	နွား	ကြက်	ဝက်	ဆိတ်	လုပ် သား	ကျွမ်းကျင် လုပ်သား

		စက်							
အရေအတွက်	၄	၃	မရှိ	၃၉	၃၆၀	၄၀	မရှိ	၅၀	၅

(၇) ကျေးရွာရှိအသုံးပြုနိုင်သောအရင်းအမြစ်/ အချက်အလက်များ

အရင်းအမြစ်	ဆေးရုံ/ ဆေးခန်း	အ.မ.က/ အ.လ.က/ အ.ထ.က	ဈေး	မြေတူး စက်	လမ်းကြိုက် စက်	မြေသယ် ကား	ကွန်ကရစ် ဖျော်စက်
အရေအတွက်	မရှိ	အမကရှိ	မရှိ	မရှိ	မရှိ	မရှိ	မရှိ

၅။ လူထုပေါင်းစုံပါဝင်သောလူမှုဆန်းစစ်ခြင်းနှင့် အကဲဖြတ်ခြင်းလုပ်ငန်းစဉ် (PSA/PRA) အကျဉ်းချုပ်ဇယား

စဉ်	အကြောင်းအရာ	ရက်စွဲ	ဦးတည်အုပ်စု	တက်ရောက်သူ			အဓိကဆွေးနွေးချက်
				ကျား	မ	ပေါင်း	
၁	ကျေးရွာလူမှုရေး နှင့် နှင့်အရင်းအမြစ်ပြေစစ်ပြေမြေပုံ ( Social Map / Resource Map)	၉.၉.၂၀၁၉	ကျေးရွာသူကျေးရွာသူ သားများ၊ ကော့ကော်မတီဝင်များ	၈	၁၄	၂၂	ကျေးရွာနယ်နိမိတ်အတွင်းရှိ အိမ်ခြေလယ်မြေစိုက်ခင်းကမ်း၊ ဘုရားပုထိုးများစသော ကျေးရွာ၏ လက်ရှိ အခြေအနေနှင့်ပိုင်ဆိုင်မှု၊ အခြေအနေများကိုရေးဆွဲဖော်ထုတ်ခဲ့ပါသည်။
၂	ရာသီခွင်ပြပြက္ခဒိန် ( Seasonal Calender)	၉.၉.၂၀၁၉	ကျေးရွာသူကျေးရွာသူ သားများ၊ ကော့ကော်မတီဝင်များ	၈	၁၄	၂၂	ကျေးရွာရှိရွာသူရွာသားများ၏ ရာသီအလိုက်စိုက်ပျိုးရေး၊ မွေးမြူရေး၊ စိုက်ပျိုးချိန်ချိန်၊ ရိတ်သိမ်းချိန်၊ တိရိစ္ဆာန်များရောဂါဖြစ်ပွားမှု၊ သီးနှံများပိုးမွှားကျရောက်မှု၊ ရောက်မှု၊ ရာသီပွဲတော်များ၊ ကျေးရွာမှလူများဝင်ငွေရရှိမှု၊ အခြေအနေများကိုကျေးရွာရွာမှ လူများပါဝင်ဆွေးနွေးရေးဆွဲကြသည်။
၃	ပိုင်ဆိုင်မှုသုံးသပ်ခြင်း	၉.၉.၂၀၁၉	ကျေးရွာသူကျေးရွာသူ သားများ၊ ကော့ကော်မတီဝင်များ	၈	၁၄	၂၂	ကျေးရွာအတွင်းရှိအမျိုးသားနှင့်အမျိုးသမီးတို့၏ အရင်းအမြစ် သုံးစွဲမှုနှင့်ထိန်းသိမ်းမှုအခြေအနေကိုဆွေးနွေးခဲ့ကြပါသည်။
၄	အဖွဲ့အစည်းချိတ်ဆက်ပုံ (Venn Diagram)	၉.၉.၂၀၁၉	ကျေးရွာသူကျေးရွာသူ သားများ၊ ကော့ကော်မတီဝင်များ၊ ကျေးရွာအုပ်ချုပ်ရေးအဖွဲ့ဝင်များ	၈	၁၄	၂၂	ကျေးရွာအတွင်းတွင် ရှိနေသော လူမှုအဖွဲ့အစည်းများ နှင့် ကျေးရွာလူထုအကြား ချိတ်ဆက်နေမှု ကို ထိထင်သာမြင်သာရှိအောင်



							င်ဖော် ဆောင် နိုင်ခဲ့သည်။
၅	လူမှုစီးပွားအဆင့် သတ်မှတ်ခြင်း (Wealth Ranking)	၉.၉.၂၀၁၉	ချမ်းသာ၊ အ အလယ်အလတ်၊ နွမ်းပါး	၈	၁၄	၂၂	ကျေးရွာအတွင်းရှိ လူ လူများအ ကြား၊ ငွေကြေး၊ ပ ပစ္စည်းဥစ္စာနေ အ အင်အားပိုင်ဆိုင်မှု အဆ အဆင့်ခွဲခြား ပြသခြင်းဖြင့် ဖြင့် ကျေးရွာအတွက် လိုအ လိုအပ်မည့် ဝင်ငွေရရှိရေးအ ရေးအစီ အ အစဉ်များကို ထ ထည့်သွင်းစဉ်းစား နိုင်ရ နိုင်ရန်စဉ်းစားခဲ့ ကြသည်။
၆	ပင့်ကူအိမ်ကွန်ယက် (Spider Web)	] ၉.၉.၂၀၁၉	ကျေးရွာသူကျေးရွာ သားများ၊ အမျိုးသားအုပ်စု၊ အမျိုးသမီးအုပ်စု	၈	၁၄	၂၂	အမျိုးသားနှင့်အမျိုးသမီးများ ားအ ကြားအလုပ်အကိုင်အခွ အခွင့်အလမ်း၊ တန်းတူအခွင် င့်အရေး၊ ပညာသင်ကြားန နိုင်မှု၊ ဘဝလုံ ခြုံမှု၊ ခြုံမှုစသည့် အခြေ အခြေအနေအ ရ ရပ်ရပ်ကိုဆွေးနွေးခဲ့ကြသည် ကြသည်။



ဆွေ့. ခေ့. ဖြစ်. နှစ်. ဆန်း. စစ်. ဖြစ်.

- ဘေဏ် ဂေ ဗျူဟာ ဘေဏ် နည်း
- ဆန်း. ဂြား. နှစ်. ဗျူဟာ ဖြစ်. ဖြစ်. နှစ်.
- ဂြား နှစ်. ဂြား နှစ်. ဆန်း နှစ်.
- ဖြစ်. နှစ်. ဂြား နှစ်. နှစ်. ဖြစ်. နှစ်.
- နှစ်. နှစ်. နှစ်. နှစ်. နှစ်. နှစ်.
- နှစ်. နှစ်. နှစ်. နှစ်. နှစ်. နှစ်.
- နှစ်. နှစ်. နှစ်. နှစ်. နှစ်. နှစ်.
- နှစ်. နှစ်. နှစ်. နှစ်. နှစ်. နှစ်.
- နှစ်. နှစ်. နှစ်. နှစ်. နှစ်. နှစ်.
- နှစ်. နှစ်. နှစ်. နှစ်. နှစ်. နှစ်.

လှိုင်. ဝေဏ်. နှစ်. ဖြစ်. နှစ်. ဖြစ်.



၃။ ရာသီခွင်ပြဇယား

ကိုင်းတော ကွင်းကျေးရွာ၏ ရာသီခွင်ပြဇယား

အကြောင်းအရာ	တိုင်း	တပို့	၂ပို့	၃ပို့	၄ပို့	စက်သား	၂ပတ်လုံး	တိုင်းကျေး	၃ပတ်လုံး	၄ပို့	၅ပို့	၆ပို့
စိုက်ပျိုးရေး	ဝါး	ပဲ	ပဲ	ပဲ	ပဲ	ပဲ	ပဲ	ပဲ	ပဲ	ပဲ	ပဲ	ပဲ
ဝေငွေ/ထွက်ငွေ	၀၀	၀၀	၀၀	၀၀	၀၀	၀၀	၀၀	၀၀	၀၀	၀၀	၀၀	၀၀
ကျန်းမာရေး												
ဆောက်သုံးရေပါရှိမှု	မရှိ	မရှိ	မရှိ	မရှိ	မရှိ	မရှိ	မရှိ	မရှိ	မရှိ	မရှိ	မရှိ	မရှိ
ပွဲတော်	မရှိ	မရှိ	မရှိ	မရှိ	မရှိ	မရှိ	မရှိ	မရှိ	မရှိ	မရှိ	မရှိ	မရှိ
လမ်းပန်းဆက်သွယ်ရေး	မရှိ	မရှိ	မရှိ	မရှိ	မရှိ	မရှိ	မရှိ	မရှိ	မရှိ	မရှိ	မရှိ	မရှိ

၄။ ရာသီခွင်ပြဇယားသုံးသပ်ချက်

ဆွေးနွေးခြင်း နှင့် ဆန်းစစ်ခြင်း

ရာသီခွင်ပြဇယားကို လိုင်းတောတွင်း

- ကမ္ဘာလှုပ်ငါး ဖွားလှယ်ပုံ၊ ငရုတ်
- အခြားဝေငွေလှုပ်ငါးမရှိ
- စားဝတ်၊ ရေရေး၊ ဣန္ဒြေ
- ဝေငွေ၊ ထွက်ငွေ ဖွားလှယ်ပုံ၊ လှုပ်ငါး
- လမ်းပိုင်း၊ ဆေး၊ ငှား၊ ငြိမ်းခြောက်ခြင်း
- ရာသီဥတုပြောင်းလဲမှုကို ကာလတွင် ရာသီဥတု
- ဖွားဖြစ်၊ ဆွေးနွေး၊ ဆွေးနွေးပေးခြင်း
- ဖွားဖြစ် (ရာသီဥတု)
- ဆောက်သုံးရေမရှိ၊ ဆက်သွယ်ရေးမရှိ
- ရာသီဥတုတော်များလည်း ရှိပါသည်
- မိုးခွဲ၊ မိုးခွဲ၊ မိုးခွဲ၊ မိုးခွဲ၊ မိုးခွဲ





၇။ လူမှုစီးပွားအဆင့်သတ်မှတ်ခြင်းဇယား

ကိုင်းတောကွင်း ၃၅၅ ခန့် ကြွယ်ဝ ချူယား

အဆင့်	သတ်မှတ်ချက်	အိမ်ထောင်စုအရေအတွက်	ရာခိုင်နှုန်း
ချမ်းသာသောအဆင့်	ကပ်ဆင် ဖိပ်   ပျဉ်ထောင် ပျဉ်စိ ဖျဉ်ဖိုး   ယမ်(၁၀)ကျား စားစားကောင်း	၇	၆.၉%
အသင့်အတင့်	ခန့်ဖိုး   ပျဉ်ခင်း   ပျဉ်ကာ   ယမ်(၆)ကျား	၂၂	၅၁.၁%
မပြေလည်သော အဆင့်	ခန့်ဖိုး   ပျဉ်ခင်း   ကျိကာ ယမ်(၆) ဖျဉ် ယမ်(၆) ကျား	၁၅	၄၂%
နှင်းပါးသောအဆင့်		၄၇	၁၀၀%

၈။ လူမှုစီးပွားအဆင့်သတ်မှတ်ခြင်းဇယားသုံးသပ်ချက်

ဆွေးနွေးခြင်းနှင့် ဆန်းစစ်ခြင်း  
 ကိုင်းတောကွင်း ၃၅၅ ခန့်

- ကိုင်းတော ကွင်း ချေးကွက်တွင် ချမ်းသာသော အဆင့် ထောင်စု (၄) ခု ပါသည်။
- ကပ်ဆင်၊ ကပ်ဆင် (၂၀)၊ မပြေလည် (၁၄)
- မပြေလည် ချမ်းသာသော အဆင့် ကျား ၃၀ ခန့် ရှိပြီး ဖျဉ်ဖိုး၊ ဖျဉ်ကာ၊ ဖျဉ်စိ၊ ဖျဉ်ဖိုး၊ ဖျဉ်ဖိုး၊ ဖျဉ်ဖိုး
- ဖျဉ်ဖိုး ၁၀ ခန့် ရှိပြီး ဖျဉ်ဖိုး၊ ဖျဉ်ဖိုး၊ ဖျဉ်ဖိုး၊ ဖျဉ်ဖိုး
- ဆေး၊ ပေးဆန်း ဖျဉ်ဖိုး ကွင်း ဖျဉ်ဖိုး၊ ဖျဉ်ဖိုး၊ ဖျဉ်ဖိုး၊ ဖျဉ်ဖိုး

၉။ အရင်းအမြစ် ဝိုင်ဆိုင်မှုပြပုံ

ကိုးကားကွင်း: ကရင်: ဆယ်စုများနှင့် ပူးတွဲပြဏာ:		
လယ်ထွန်စက်	ဒစ်ချပ်စက်	လယ်ယာမြေ
ကောလုံးကွင်း	ယက္ကန်းစင်	သစ်တော
		လမ်း
		မြစ်ချောင်း
		ကျွန်း
		ဆိုင်ကယ်

ကိုးကားကွင်း: ကရင်: ဆယ်စုများနှင့် ပူးတွဲပြဏာ:		
သစ်တော	ကပ်ချပ်စက်	လယ်ယာမြေ
ဆိုင်ကယ်	ယက္ကန်းစင်	
လမ်း		
ကောလုံးကွင်း		
မြစ်ချောင်း		
လယ်ထွန်စက်		
ကျွန်း		

၁၀။ အရင်းအမြစ်ဝိုင်ဆိုင်မှုပြပုံသုံးသပ်ချက်

ဆွဲခြင်း၊ ဖြားခြင်း၊ ဆန်းစစ်ခြင်း

- လယ်ထွန်စက်, ကောလုံးကွင်း, ကမ္ဘာ: ဓားများ, သုံးစွဲ, ဘိန်းချယ်
- ကပ်ချပ်စက်, ယက္ကန်းစင်, လူကမ္ဘာ: ဓားများ, သုံးစွဲ, ဘိန်းချယ်
- လယ်ယာမြေ, သစ်တော, လမ်း, မြစ်ချောင်း, ကျွန်း, ဆိုင်ကယ်, ကမ္ဘာ: ဓားများ, လူကမ္ဘာ: ဓားများ, သုံးစွဲ, ကမ္ဘာ: ဓားများ, ဘိန်းချယ်
- ပြင်ပ, ဆုံးဖြတ်, ဘိန်းချယ်ခြင်းများ, လူကမ္ဘာ: ဓားများ, သာဓုလယ်

(ကိုးကားကွင်း: ကရင်: ဆယ်စုများနှင့် ပူးတွဲပြဏာ)



၁၁။ ကျား/ မရေးရာပင့်ကူအိမ်

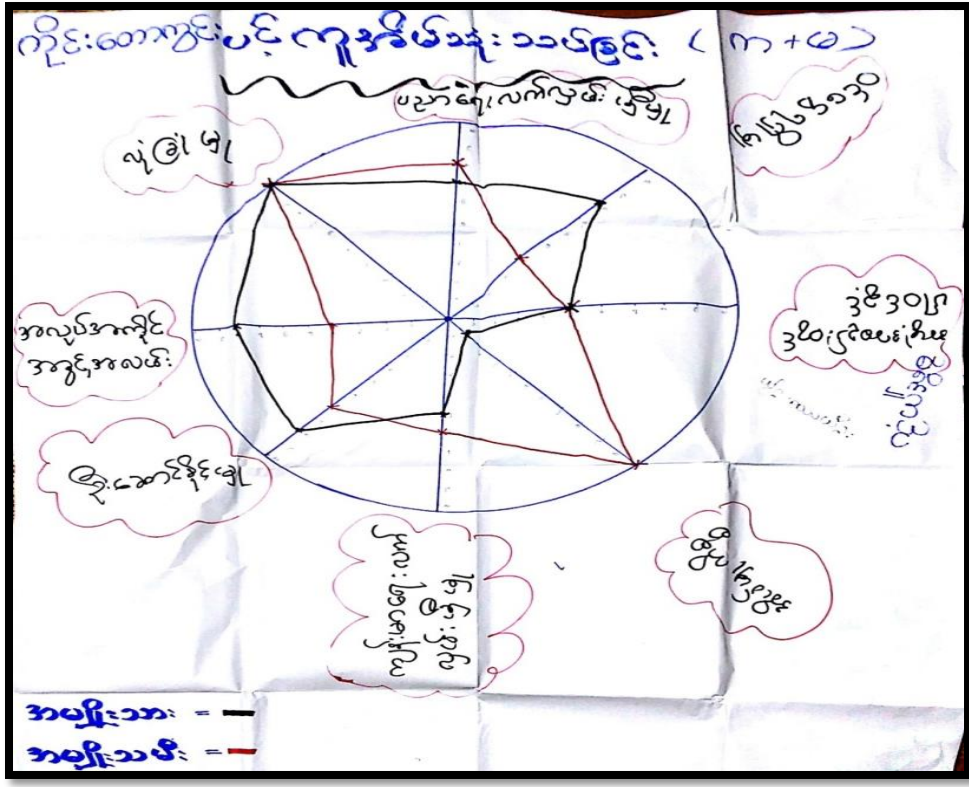

၁၂။ ကျား/ မရေးရာပင့်ကူအိမ်သုံးသပ်ချက်

**ကျွန်းတောကျွန်းပင့်ကူအိမ်သုံးသပ်ခြင်း**

- \* အမျိုးသမီး များ၏ ဦးဆောင်မှုဖြင့် မူပိုင် အလုပ်အကိုင် နှင့် အလုပ်အကိုင် နှင့် အလုပ်အကိုင် အား နည်းတမ်း
- \* အဖွဲ့အစည်း များတွင် အမျိုးသား နှင့် အမျိုးသမီး ပါဝင်ခွင့် တစ်ခုခု ရရှိသည်
- \* အမျိုးသမီး များသည် မိမိတို့၏ တွင် ပါဝင်ပြီး အလုပ်အကိုင် သည်
- ကျန်းမာရေး
- \* ပညာရေး၊ လက်လှမ်း မြေမြေ တွင် အမျိုးသမီး များသည် အမျိုးသား များ ထက် ကျားပြီး ဖော်သားသည်
- \* ဦးဆောင်မှုဖြင့် မူပိုင် တွင် အမျိုးသမီး များသည် အမျိုးသား များ ထက် ကျား နည်းတမ်း
- \* အလုပ်အကိုင် တွင် အမျိုးသမီး များသည် အမျိုးသား များ ထက် ကျားခြင်း အား နည်းတမ်း



၇။ ကော်မတီဝင်များရွေးချယ်ခြင်းနှင့် ကျေးရွာဖွံ့ဖြိုးရေးအစီအစဉ်ဆောင်ရွက်မှုမှတ်တမ်းဓာတ်ပုံများ



၈။ (က) ကျေးရွာအချက်အလက် (ပုံစံ-၁) (ပထမနှစ် စက်ဝန်း)

ပုံစံ - ၈ - ၁ ကျေးရွာအခြေခံအချက်အလက်များ (Form PC 1)

လယ်ဥယျာဉ်များ၊ ကျေးရွာတစ်ရွာသို့၊ ပထမဆုံးပိတ်ဆက်ခေါ်၊ သွားရောက်သောအခါ  
 လူထုစည်းရုံးရေးများသည် ကျေးရွာ ခေါင်းဆောင်များအား ကျေးရွာအချက်အလက်များကို ပေတ္တာရပ်ခံ၍ တောင်းခံရသ  
 ဤအချက်အလက်များကို ဖိတ်ခေါ်၊ ပိတ်ဆက်အစည်းဝေးပေါင်းစည်းတောင်းခံရမည်၊ ဖိတ်ခေါ်ပိတ်ဆက်အစည်းဝေးတွင်  
 လူထုစည်းရုံးရေးများသည် ဤအချက်အလက် များအား စင်စစ်ပြီး မှန်ကန်အောင်ပြုလုပ်ရမည်၊ ပြီးနောက်တွင်  
 လူထုစည်းရုံးရေးများမှ သတင်းအချက်အလက်ထံသို့ Tablets မှ တဆင့် ခြည့်ဆွဲရမည်။

ကျေးရွာခေါင်းဆောင် အမည် \_\_\_\_\_ ကျေးရွာခေါင်းဆောင်၏ ဖုန်းနံပါတ် \_\_\_\_\_ လူထုစည်းရုံးရေးမှူး၏ အမည် \_\_\_\_\_  
 ? တစ်ဦး? ၀၅-၄၄၂၇၃၅၀၈၆ ၆၅၅၆၅၅၅၅  
 ခြည်နယ်၊ တိုင်းဒေသကြီး၊ ပြည်နယ် \_\_\_\_\_ ကျေးရွာအုပ်စု ညလျှို့ဝှက် ကျေးရွာ ဝါး: ၆၀၈၅၆၆

က။ လူဦးရေ

လူမျိုးစု	အိမ်ထောင်စုအရေအတွက်	ကိုးကွယ်သည့်ဘာသာ	အိမ်ထောင်စုအရေအတွက်
လူမျိုးစု (၁) - မြန်မာ	၄၇	ဘာသာ (၁) - ဗုဒ္ဓ	၄၇
လူမျိုးစု (၂) -----		ဘာသာ (၂) -----	
လူမျိုးစု (၃) -----		ဘာသာ (၃) -----	
လူမျိုးစုစရာ -----		ဘာသာစရာ -----	
အခြား	အရေအတွက်		
မသန်စွမ်းသူများ	၃		
သက်ကြီးရွယ်အိုများ (၆၅ နှစ် နှင့် အထက်)	၂၉		
စစ်ဘေးရှောင်			

	အမျိုးသား (အရေအတွက်)	အမျိုးသမီး (အရေအတွက်)
လူဦးရေ	၇၃	၇၅
လူမျိုးစု (၁) - မြန်မာ		
လူမျိုးစု (၂) -----		
လူမျိုးစု (၃) -----		
အခြား		
အိမ်ထောင်ဦးစီး	၄၀	၂

(ခ) အခြေခံအဆောက်အအုံ အသုံးအဆောင်များ

စာသင်ကျောင်း	အမှတ် ခြံမပါ	ကျန်းမာရေး	အမှတ် ခြံမပါ	ဘာသာရေး အဆောက် အအုံများ	အမှတ် ခြံမပါ
မူကြိုကျောင်း	<input type="checkbox"/>	တိုက်နယ်ဆေးရုံ	<input type="checkbox"/>	ဓေတီ	<input type="checkbox"/>
မူလတန်းကျောင်း	<input checked="" type="checkbox"/>	ကျန်းမာရေးဌာန	<input type="checkbox"/>	ဘုန်းကြီးကျောင်း	<input checked="" type="checkbox"/>
မူလနှစ်ကျောင်း	<input type="checkbox"/>	ကျန်းမာရေးဌာနခွဲ	<input type="checkbox"/>	ဟိန္ဒူဌာနကျောင်း	<input type="checkbox"/>
အလယ်တန်းကျောင်း	<input type="checkbox"/>	ဆေးပေးခန်း	<input type="checkbox"/>	ရေစ်ယာန်ကျောင်း	<input type="checkbox"/>



လယ်လွန်ကျောင်း	<input type="checkbox"/>	အခြား	<input type="checkbox"/>	ဝလီ	<input type="checkbox"/>
အထက်တန်းကျောင်း	<input type="checkbox"/>			အခြား	<input type="checkbox"/>
အခြား	<input type="checkbox"/>				
မှတ်ချက်		မှတ်ချက်		မှတ်ချက်	

(ဂ) ကျွမ်းကျင်သူများမှတ်တမ်း (ကျေးရွာတွင်နေထိုင်သော သို့မဟုတ် အခြားရွာမှလာရောက်သော ကျွမ်းကျင်သူများ)

(ဂ) တာသင်ကျောင်း			(၂) ကျန်းမာရေး			(၃) လက်မှုပညာရှင်		
	ရွာတွင်နေထိုင်သူ	အခြားရွာမှလာသူ		ရွာတွင်နေထိုင်သူ	အခြားရွာမှလာသူ		ရွာတွင်နေထိုင်သူ	အခြားရွာမှလာသူ
မူလတန်းပြဆရာ/မ	<input checked="" type="checkbox"/>	<input checked="" type="checkbox"/>	ဆရာဝန်	<input type="checkbox"/>	<input type="checkbox"/>	လက်သမား	<input type="checkbox"/>	<input type="checkbox"/>
အထက်တန်းပြဆရာ/မ	<input type="checkbox"/>	<input type="checkbox"/>	လက်ထောက်ကျန်းမာရေးမှူး	<input type="checkbox"/>	<input type="checkbox"/>	ပန်းရံ	<input type="checkbox"/>	<input type="checkbox"/>
အလယ်တန်းပြဆရာ/မ	<input type="checkbox"/>	<input type="checkbox"/>	အမျိုးသမီးကျန်းမာရေးဆရာမ	<input type="checkbox"/>	<input type="checkbox"/>	လျှပ်စစ်ကျွမ်းကျင်၊ ဝါးသမား	<input type="checkbox"/>	<input type="checkbox"/>
မူကြိုဆရာ/မ	<input type="checkbox"/>	<input type="checkbox"/>	သားဖွားဆရာမ	<input type="checkbox"/>	<input type="checkbox"/>	ရေပိုက်သူ	<input checked="" type="checkbox"/>	<input type="checkbox"/>
အခြား	<input type="checkbox"/>	<input type="checkbox"/>	ပြည်သူ့ကျန်းမာရေးလုပ်သား	<input checked="" type="checkbox"/>	<input type="checkbox"/>	စက်ပြင်ဆရာ	<input type="checkbox"/>	<input type="checkbox"/>
မှတ်ချက်			မှတ်ချက်			မှတ်ချက်		

(ဃ) ကျေးရွာသို့ ရောက်ရှိနိုင်သည့် လမ်းအခြေအနေ / ကျေးရွာတစ်ရွာသည် ၎င်း၏ ကျေးရွာအုပ်စုနှင့် ဆက်သွယ်ထားသော လမ်းအခြေအနေ (အောက်ပါတို့ကိုပိုင်းပါ)

ကျောက်ကြမ်းလမ်း: ကတ္တရာလမ်း/ ကွန်ကရစ်လမ်း: မော်တော်ဆိုင်ကယ်လမ်း: ကျောက်ခင်းလမ်း: မြေသားလမ်း: လူသွားလမ်း: အခြား: \_\_\_\_\_

(င) ကျေးရွာဖွံ့ဖြိုးမှုစီမံချက်

- (၁) လူထုပတ်ဝန်းကျင်ထိခိုက်မှုမရှိစေရန် ဤကျေးရွာတွင်ကျေးရွာဖွံ့ဖြိုးမှု စီမံချက်ရှိခဲ့ပါသလား? ပိုင်းပါ  
ရှိပါသည်/မရှိပါ/မသိပါ
- (၂) ရှိခဲ့ပါလျှင် ဤစီမံချက်ကို မည်သည့် ခုနှစ်တွင်ပြင်ဆင်ခဲ့ပါသနည်း? နှစ်-----/မသိပါ
- (၃) ဤစီမံချက်ကို မြို့နယ်မှအတည်ပြုခဲ့ပါသလား? ပြုခဲ့ပါသည်/မပြုခဲ့ပါ /မသိပါ

(စ) ဝရီးအကွာအဝေး

- (၁) ဤကျေးရွာ၏ပတ်ဝန်းကျင်မှ ၎င်းကျေးရွာအုပ်စု၏ပတ်အထိ ဝရီးမိုင်မည်မျှကွာဝေးသနည်း? မိုင်-----/မသိပါ
- (၂) ဤကျေးရွာမှ ၎င်းကျေးရွာအုပ်စု၏ပတ်အထိ သွားလာရာတွင်ကြာမြင့်သည့်အချိန်

ခြောက်သွေ့ရာသီတွင်ကြာချိန် ----- ၁၅ မိနစ် ----- ထော်လာရီ/မော်တော်ဆိုင်ကယ်/ခြေလျင်/လား/မော်တော်ဘုတ်/  
အခြား: -----  
မိုးရာသီတွင်ကြာချိန် ----- ၁၅ မိနစ် ----- ထော်လာရီ/မော်တော်ဆိုင်ကယ်/ခြေလျင်/လား/မော်တော်ဘုတ်/  
အခြား: -----

(ဇ) ပတ်ဝန်းကျင်ဆိုင်ရာ သဘာဝဘေးအန္တရာယ်

ဤကျေးရွာတွင် ရေကြီးခြင်း(က)သို့ သဘာဝဘေးအန္တရာယ်ကျရောက်ခြင်း ရှိပါသလော။

ဝရှိပါ  ရှိသည် ရှိလျှင်ခေါ်ပြပါ ၁၅.၁၂.၂၀၁၈

(ဈ) ကျေးရွာတွင် ဖွဲ့စည်းထားသော အဖွဲ့အစည်းများ

လူထုထုတ်ပြန်စီမံကိန်းမတိုင်မီ ဤကျေးရွာတွင် ကျေးရွာဖွံ့ဖြိုးရေးအတွက် အစိုးရ (သို့) ရာဘားများကုန်သည်(သို့) စီမံကိန်းတစ်ခုခုမှ ဖွဲ့စည်းထားသည့် အဖွဲ့အစည်းများရှိပါသလော။

(၁) ဖွံ့ဖြိုးရေးကော်မရှင်

(၂) ခက်ပက်ကမ္ဘာ့လူ့အဖွဲ့ ၊ ကျေးရွာကော်မရှင်

(ဉ) အထွေထွေအုပ်ချုပ်ရေး ဦးစီးဌာန (GAD) မှ မှတ်တမ်းတင်ထားခြင်း

ဤကျေးရွာသည် အထွေထွေအုပ်ချုပ်ရေး ဦးစီးဌာန (GAD) မှ မှတ်တမ်းတင်ထားမှု ရှိပါသလော။

ဝရှိပါ  ရှိပါသည်

ကျေးရွာခေါင်းစောင်

အမည် ဒိုးတင်ဒိုး

လက်မှတ် [Signature] ခန. ၂၄.၁၂.၂၀၁၈.

လူထုစည်းရုံးရေးမှူး

အမည် ဒေါ်ခင်အေး

လက်မှတ် [Signature] ခန. ၈. ၁၄.၁၂.၂၀၁၈

၈။ (ခ) ကျေးရွာအချက်အလက် (ပုံစံ-၁) (ဒုတိယနှစ်စက်ဝန်း)

ပုံစံ - ၈ - ၁ ကျေးရွာအခြေခံအချက်အလက်များ (Form PC 1)

လမ်းညွှန်ချက်၊ ကျေးရွာတစ်ရွာသို့ ပထမဆုံးမိတ်ဆက်ခရီးသွားရောက်သောအခါ လူထုစည်းရုံးရေးမှူးသည် ကျေးရွာခေါင်းဆောင်များအားကျေးရွာအချက်အလက်များကိုမေတ္တာရပ်ခံ၍တောင်းခံရသည်။ ဤအချက်အလက်များကိုစီမံကိန်းမိတ်ဆက်အစည်းဝေးမတိုင်မီတောင်းခံရမည်။ စီမံကိန်းမိတ်ဆက်အစည်းဝေးတွင် လူထုစည်းရုံးရေးမှူးသည် ဤအချက်အလက်များအား စစ်ဆေးပြီး မှန်ကန်အောင်ပြုလုပ်ရမည်။ ပြီးနောက်တွင် လူထုစည်းရုံးရေးမှူးမှ သတင်းအချက်အလက်ထဲသို့ Tablets မှ တဆင့် ဖြည့်သွင်းရမည်။

ကျေးရွာခေါင်းဆောင် အမည် <b>U Tin Oo</b>	ကျေးရွာခေါင်းဆောင်၏ ဖုန်းနံပါတ် <b>၀၇၄၄၂၇၃၄၀၈၆</b>	လူထုစည်းရုံးရေးမှူး၏အမည် <b>U Ye Khaung Nyunt.</b>
ပြည်နယ်/တိုင်းဒေသကြီး <b>Rakhine</b>	မြို့နယ် <b>Gwa</b>	ကျေးရွာအုပ်စု <b>Thel Kone</b>
ကျေးရွာ <b>Kone Taw Kwim .</b>		

က။ လူဦးရေ

လူမျိုးစု	အိမ်ထောင်စုအရေအတွက်	ကိုးကွယ်သည့်ဘာသာ	အိမ်ထောင်စုအရေအတွက်
လူမျိုးစု (၁) - <b>၄၅၆</b>	<b>၄၃</b>	ဘာသာ(၁) - <b>ဗုဒ္ဓ</b>	<b>၄၃</b>
လူမျိုးစု (၂) -----	-	ဘာသာ(၂) -----	-
လူမျိုးစု (၃) -----	-	ဘာသာ(၃) -----	-
လူမျိုးစုရော -----	-	ဘာသာရော -----	-
အခြား	-		-
	အရေအတွက်		
မသန်စွမ်းသူများ	<b>၃</b>		
သက်ကြီးရွယ်အိုများ (၆၅ နှစ် နှင့် အထက်)	<b>၂၈</b>		
စစ်ဘေးရှောင်	-		

	အမျိုးသား(အရေအတွက်)	အမျိုးသမီး(အရေအတွက်)	စုစုပေါင်းအရေအတွက်
လူဦးရေ	<b>၃၃</b>	<b>၃၄</b>	<b>၁၄၉</b>



လူမျိုးစု (၁)-----	၇၃	၉၄	၁၄၉
လူမျိုးစု (၂)-----			
လူမျိုးစု (၃)-----			
အခြား			
အိမ်ထောင်ဦးစီး	၄၁	၂	၄၃

(ခ) အခြေခံအဆောက်အအုံ အသုံးအဆောင်များ

စာသင်ကျောင်း	အမှတ် ခြံပိ	ကျန်းမာရေး	အမှတ် ခြံပိ	ဘာသာရေးအဆောက် အအုံများ	အမှတ် ခြံပိ
အထက်တန်းကျောင်း	<input type="checkbox"/>	ဆေးရုံ	<input type="checkbox"/>	စေတီ	<input type="checkbox"/>
အလယ်တန်းကျောင်း	<input type="checkbox"/>	ကျန်းမာရေးဌာန	<input type="checkbox"/>	ဘုန်းကြီးကျောင်း	<input checked="" type="checkbox"/>
မူလတန်းကျောင်း	<input checked="" type="checkbox"/>	ကျန်းမာရေးဌာနခွဲ	<input type="checkbox"/>	ဟိန္ဒူဘုရားကျောင်း	<input type="checkbox"/>
မူကြိုကျောင်း	<input type="checkbox"/>	ဆေးပေးခန်း	<input type="checkbox"/>	ရေဝိယာန်ကျောင်း	<input type="checkbox"/>
အခြား	<input type="checkbox"/>	အခြား	<input type="checkbox"/>	ဗလီ	<input type="checkbox"/>
				အခြား	<input type="checkbox"/>
မှတ်ချက်		မှတ်ချက်		မှတ်ချက်	

(ဂ) ကျွမ်းကျင်သူများမှတ်တမ်း (ကျေးရွာတွင်နေထိုင်သော သို့မဟုတ် တခြားရွာမှလာရောက်သောကျွမ်းကျင်သူများ)

(၁) စာသင်ကျောင်း			(၂) ကျန်းမာရေး			(၃) လက်မှုပညာရှင်		
	ရွာတွင်နေ ထိုင်သူ	အခြားရွာမှ လာသူ		ရွာတွင်နေ ထိုင်သူ	အခြား ရွာမှ လာသူ		ရွာတွင် နေထိုင်သူ	အခြား မှလာသူ
မူလတန်းပြဆရာ/မ	<input checked="" type="checkbox"/>	<input checked="" type="checkbox"/>	ဆရာဝန်	<input type="checkbox"/>	<input type="checkbox"/>	လက်သမား	<input type="checkbox"/>	<input type="checkbox"/>

အထက်တန်းပြဆရာ/မ	<input type="checkbox"/>	<input type="checkbox"/>	လက်ထောက်ကျန်းမာရေးမှူး	<input type="checkbox"/>	<input type="checkbox"/>	ပန်းရံ	<input type="checkbox"/>	<input type="checkbox"/>
အလယ်တန်းပြဆရာ/မ	<input type="checkbox"/>	<input type="checkbox"/>	အမျိုးသမီးကျန်းမာရေးဆရာမ	<input type="checkbox"/>	<input type="checkbox"/>	လျှပ်စစ်ကျွမ်းကျင်၊ မီးသမား	<input type="checkbox"/>	<input type="checkbox"/>
မူကြံဆရာ/မ	<input type="checkbox"/>	<input type="checkbox"/>	သားဖွားဆရာမ	<input type="checkbox"/>	<input type="checkbox"/>	ရေပိုက်သွယ်သူ	<input checked="" type="checkbox"/>	<input type="checkbox"/>
အခြား	<input type="checkbox"/>	<input type="checkbox"/>	ပြည်သူ့ကျန်းမာရေးလုပ်သား	<input checked="" type="checkbox"/>	<input type="checkbox"/>	စက်ပြင်ဆရာ	<input type="checkbox"/>	<input type="checkbox"/>
မှတ်ချက်			မှတ်ချက်			မှတ်ချက်		

(ဃ) ကျေးရွာသို့ ရောက်ရှိနိုင်သည့်လမ်းအခြေအနေ /ကျေးရွာတစ်ရွာသည် ၎င်း၏ကျေးရွာအုပ်စုနှင့် ဆက်သွယ်ထားသော လမ်းအခြေအနေ (အောက်ပါတို့ကိုပိုင်းပါ)

ကျောက်ကြမ်းလမ်း       ကတ္တရာလမ်း      ကွန်ကရစ်လမ်း      မော်တော်ဆိုင်ကယ်လမ်း  
 ကျောက်ခင်းလမ်း      မြေသားလမ်း      လူသွားလမ်း      အခြား \_\_\_\_\_

(င) ကျေးရွာဖွံ့ဖြိုးမှုစီမံချက်

ပိုင်းပါ

(၁) လူထုဗဟိုပြုစီမံကိန်းမစတင်မီ ဤကျေးရွာတွင်ကျေးရွာဖွံ့ဖြိုးမှု  ရှိပါသည်/မရှိပါ/မသိပါ

စီမံချက်ရှိခဲ့ပါသလား?

(၂) ရှိခဲ့ပါလျှင် ဤစီမံချက်ကို မည်သည့် ခုနှစ်တွင်ပြင်ဆင်ခဲ့ပါသနည်း? နှစ် -မသိပါ

(၃) ဤစီမံချက်ကို မြို့နယ်မှအတည်ပြုခဲ့ပါသလား?  ပြုခဲ့ပါသည်/မပြုခဲ့ပါ /မသိပါ

(စ) ခရီးအကွာအဝေး

(၁) ဤကျေးရွာ၏ဗဟိုမှ၎င်းကျေးရွာအုပ်စု၏ဗဟိုအထိခရီးခိုင်းမည်မျှကွာဝေးသနည်း? မိုင် -မသိပါ

(၂) ဤကျေးရွာမှ ၎င်းကျေးရွာအုပ်စုဗဟိုအထိသွားလာရာတွင်ကြာမြင့်သည့်အချိန်။

ခြောက်သွေ့ရာသီတွင်ကြာချိန် 5 min -----တော်လာရုံ/မော်တော်ဆိုင်ကယ်/မြေလျင်/လား/မော်တော်ဘုတ်/  
အခြား: -----

မိုးရာသီတွင်ကြာချိန် 5 min -----တော်လာရုံ/မော်တော်ဆိုင်ကယ်/မြေလျင်/လား/မော်တော်ဘုတ်/  
အခြား: -----

(ဆ) ပတ်ဝန်းကျင်ဆိုင်ရာသဘာဝဘေးအန္တရာယ်

ဤကျေးရွာတွင် ရေကြီးခြင်းကဲ့သို့ သဘာဝဘေးအန္တရာယ်ကျရောက်ဖူးခြင်း ရှိပါသလား။

မရှိပါ  ရှိပါသည် ရှိလျှင်ဖော်ပြပါ။ ကျွန်း၊ ဝှန်တိုင်း

(ဇ) ကျေးရွာတွင် ဖွဲ့စည်းထားသော အဖွဲ့အစည်းများ

လူထုဗဟိုပြုစီမံကိန်းမတိုင်မီ ဤကျေးရွာတွင် ကျေးရွာဖွံ့ဖြိုးရေးအတွက် အစိုးရ(သို့)ရွာသားများကိုယ်တိုင်(သို့) စီမံကိန်းတစ်ခုခုမှ ဖွဲ့စည်းထားသည့် အဖွဲ့အစည်းများရှိပါသလား။

(၁) အစိုးရ

(၂) လူထုဗဟိုပြုစီမံကိန်း၊ PACT အဖွဲ့၊ ကျေးရွာဖွံ့ဖြိုးရေးအဖွဲ့

(ဈ) အထွေထွေအုပ်ချုပ်ရေး ဦးစီးဌာန (GAD) မှ မှတ်တမ်းတင်ထားခြင်း

ဤကျေးရွာသည် အထွေထွေအုပ်ချုပ်ရေး ဦးစီးဌာန (GAD) မှ မှတ်တမ်းတင်ထားမှု ရှိပါသလား။

မရှိပါ  ရှိပါသည်

ကျေးရွာခေါင်းဆောင်

အမည် ဦးတင်ဦး

လက်မှတ် [Signature] နေ့စွဲ ၉.၉.၂၀၁၉

လူထုစည်းရုံးရေးမှူး

အမည် ဦးဂုဏ်ကျော်

လက်မှတ် [Signature] နေ့စွဲ ၉.၉.၂၀၁၉



၉။ (က) စီမံကိန်းစက်ဝန်းအချိန်ဇယား (ပုံစံ-၂) (ပထမနှစ် စက်ဝန်း)

ပုံစံ - ၂ - စီမံကိန်းစက်ဝန်းအချိန်ဇယား (PC 2)

လက်ညှိုးရွက် သက်ဆိုင်ရာလုပ်ငန်းစဉ်/လက်ထောက်နည်းပညာများ		စီမံကိန်းစက်ဝန်းအစဉ်အဆက်စီမံခြင်းစီမံခြင်း ကျေးရွာနှင့် ကျေးရွာအုပ်စုအတွက်	
ဤစီမံကိန်း ဖြည့်ဆည်းရမည့် အစည်းအဝေး/လုပ်ငန်းစဉ် အမည် <b>၁၅၂၆၂၆၂၆</b>			
စီမံကိန်းအစပြုရက် <b>၁၅.၁၂.၂၀၁၈</b>		စက်ဝန်းအားအမှတ်ခြမ်းပါ မူဝါဒ(၁) <input type="checkbox"/> စက်ဝန်း(၂) <input type="checkbox"/> စက်ဝန်း(၃) <input type="checkbox"/>	
ပြည်နယ်/တိုင်း <b>၇၂၆</b>	မြို့နယ် <b>၇</b>	ကျေးရွာအုပ်စု <b>၃</b>	ကျေးရွာ <b>လှိုင်ဇော်</b>

စီမံကိန်းအစဉ်အဆက်များ	စီမံကိန်း		အစည်းအဝေးတွင်တက်ရောက်သူအရေအတွက်						
	စတင်သည့် ဇယား	ပြီးဆုံးသည့် ဇယား	အစိုးရအဖွဲ့	အမျိုးသမီး	အိမ်ထောင်စု	လူမျိုးစုတိုင်းနှင့် လူမျိုးစုအမည်	အိမ်ထောင်စု	အိမ်ထောင်စု	
၁။ ကျေးရွာစီမံကိန်း မိတ်ဆက်အစည်းအဝေး	၁၄.၁၂.၁၈	၁၄.၁၂.၁၈	၂၄	၂၆	၅၅	၅၀	၇၂၆	၄၅	၇၆.၇%
၂။ ကျေးရွာဖွံ့ဖြိုးရေး စီမံကိန်းအစည်းအဝေး	၁၅.၁၂.၁၈	၁၅.၁၂.၁၈	၂၃	၂၅	၅၂	၅၁	၇၂၆	၄၅	၇၄.၄%
၃။ ကျေးရွာအုပ်စု လုပ်ငန်းစဉ်/ဖြတ်ချက်ချသည့် အစည်းအဝေး	၁၇.၁၂.၁၈	၁၇.၁၂.၁၈	၅	၈	၁၆	၁၆	၇၂၆		
၄။ မြို့နယ်အစဉ် စီမံကိန်းရေးဆွဲရေး နှင့် အကောင်အထည်ဖော်ရေးကော်မတီ၏ စီမံကိန်း သုံးသပ်မှု အစည်းအဝေး			မလို	မလို	မလို	မလို			
၅။ မြို့နယ် စီမံကိန်းရေးဆွဲရေး နှင့် အကောင်အထည်ဖော်ရေး ကော်မတီ၏ဖြတ်ချက်ချသည့် အစည်းအဝေး									
၆။ စီမံကိန်းလုပ်ငန်းခွဲစီမံချက်ရေးဆွဲခြင်း အစည်းအဝေး									
၆.၁။ စီမံကိန်းလုပ်ငန်း အကောင်အထည်ဖော် ရေးဆွဲရေးအစည်းအဝေး									

၁။ ရေးကော်မတီ၏ဖြတ်ချက်ချသည့် အစည်းအဝေး								
၆။ စီမံကိန်းလုပ်ငန်းခွဲစီမံချက်ရေးဆွဲခြင်း အစည်းအဝေး	မလို	မလို	မလို	မလို	မလို	မလို	မလို	မလို
၆.၁။ စီမံကိန်းလုပ်ငန်း အကောင်အထည်ဖော် ရေးဆွဲရေးအစည်းအဝေး								
၆.၂။ ပယ်ယူရေးအစီအစဉ် ရေးဆွဲခြင်း								
၆.၃။ တက္ကသိုလ်ကျောင်းများ လျာထားအစီအစဉ် ရေးဆွဲခြင်း								
၆.၄။ ပြင်/ထိန်းအစီအစဉ် ရေးဆွဲခြင်း								
၇။ စီမံကိန်းလုပ်ငန်းခွဲ တိုးတက်မှု စောင့်ကြည့် အစည်းအဝေး	မလို	မလို	မလို	မလို	မလို	မလို	မလို	မလို
၇.၁။ အစည်းအဝေး ပထမအကြိမ်								
၇.၂။ အစည်းအဝေး ဒုတိယအကြိမ်								
၇.၃။ အစည်းအဝေး တတိယအကြိမ်								
၈။ စီမံကိန်းလုပ်ငန်းခွဲ အပြီးသတ်စစ်ဆေးခြင်း အစည်းအဝေး								
၉။ လူထုစစ်ဆေးပွဲအစည်းအဝေး								

၉။ (ခ) စီမံကိန်းစက်ဝန်းအချိန်ဇယား (ပုံစံ-၂) (ဒုတိယနှစ်စက်ဝန်း)

ပုံစံ - ၈-၂ - စီမံကိန်းစက်ဝန်းအချိန်ဇယား (PC 2)

လမ်းညွှန်ချက် စီမံကိန်းစက်ဝန်းအဆင့်တစ်ခုစီပြီးစီးတိုင်းကျေးရွာနှင့် ကျေးရွာအုပ်စုအတွက် ဤပုံစံကိုဖြည့်သွင်းရမည်။		သက်ဆိုင်ရာလူထုစည်းရုံးရေးမှူး/လက်ထောက်နည်းပညာမှူးများမှ	
စည်းရုံးရေးမှူး/လက်ထောက်နည်းပညာရေးမှူးဝန်ထမ်း အမည် - <u>U Ye Khaung Nyunt / Daw Chan Myie Sone</u>			
ဇန်နဝါရီ ၂၀၁၉ ခုနှစ်		စက်ဝန်းအားအမှတ်ခြိမ်းဝါ <input type="checkbox"/> စက်ဝန်း(၁) <input checked="" type="checkbox"/> စက်ဝန်း(၂) <input type="checkbox"/> စက်ဝန်း(၃) <input type="checkbox"/> စက်ဝန်း(၄) <input type="checkbox"/>	
ခြည်နယ်/ဇုန် - <u>Rakhine</u>	မြို့နယ် <u>Gwa</u>	ကျေးရွာအုပ်စု <u>Thel Kore</u>	ကျေးရွာ <u>Kine Taw Kwin</u>

စီမံကိန်းဆောင်ရွက်မှုအဆင့်များ	ဇန်နဝါရီ		အစည်းအဝေးတွင်တက်ရောက်သူအရေအတွက်					
	စတင်သည့် ဇန်နဝါရီ	ပြီးဆုံးသည့် ဇန်နဝါရီ	အမျိုးသား အရေအတွက်	အမျိုးသမီး အရေအတွက်	အိမ်ထောင်စု အရေအတွက်	လူမျိုးစုတက်ရောက်သူ အရေအတွက် နှင့် လူမျိုးစုအမည်	အိမ်ထောင်စု ယေဝါး	အိမ်ထောင်စု %
၁။ ကျေးရွာစီမံကိန်း စိတ်ဆက်အစည်းအဝေး	၁၀.၁၀.၂၀၁၉	၁၀.၁၀.၂၀၁၉	၇	၁၅	၂၃	၁၅	၂၃	၁၀၀%
၂။ ကျေးရွာဖွံ့ဖြိုးရေး စီမံချက်ရေးဆွဲခြင်း အစည်းအဝေး	၁၀.၁၀.၂၀၁၉	၁၀.၁၀.၂၀၁၉	၈	၁၄	၂၂	၁၅	၂၃	၁၀၀%
၃။ ကျေးရွာအုပ်စု လုပ်ငန်းဆုံးဖြတ်ချက်ချသည့်အစည်းအဝေး								
၄။ မြို့နယ်အဆင့်စီမံကိန်းရေးဆွဲရေးနှင့်အကောင်အထည်ဖော်ရေးအစည်းအဝေး			မလို	မလို	မလို	မလို		
၅။ မြို့နယ် စီမံကိန်းရေးဆွဲရေးနှင့်အကောင်အထည်ဖော်ရေး								

ရေးကော်မတီ၏ဆုံးဖြတ်မှုကို ရွာသို့ အသိပေးအကြောင်းကြားသည့်အစည်းအဝေး								
၆။ စီမံကိန်းလုပ်ငန်းစွဲစီမံချက်ရေးဆွဲခြင်း အစည်းအဝေး	မလို	မလို	မလို	မလို	မလို	မလို	မလို	မလို
၆.၁။ စီမံကိန်းလုပ်ငန်း အကောင်အထည်ဖော် ရေးအစီအစဉ် ရေးဆွဲခြင်း								
၆.၂။ ပယ်ယူရေးအစီအစဉ် ရေးဆွဲခြင်း								
၆.၃။ ဘဏ္ဍာရေးကုန်ကျမှု လျာထားအစီအစဉ် ရေးဆွဲခြင်း								
၆.၄။ ပြင်/ထိန်းအစီအစဉ် ရေးဆွဲခြင်း								
၇။ စီမံကိန်းလုပ်ငန်းစွဲ တိုးတက်မှု စောင့်ကြည့် အစည်းအဝေး	မလို	မလို	မလို	မလို	မလို	မလို	မလို	မလို
၇.၁။ အစည်းအဝေး ပထမအကြိမ်								
၇.၂။ အစည်းအဝေး ဒုတိယအကြိမ်								
၇.၃။ အစည်းအဝေး တတိယအကြိမ်								
၈။ စီမံကိန်းလုပ်ငန်းစွဲ အပြီးသတ်စစ်ဆေးခြင်း အစည်းအဝေး								
၉။ လူထုစစ်ဆေးပွဲအစည်းအဝေး								



၁၀။ (က) ကျေးရွာဖွံ့ဖြိုးရေးဦးစီးဌာနအစဉ် (ပုံစံ-၃) (ပထမနှစ် စက်ဝန်း)

ပုံစံ - ၀ - ၃ ကျေးရွာဖွံ့ဖြိုးရေး ဦးစီးဌာနအစဉ် (Form PC 3)

လမ်းညွှန်ချက် အဆင့်(၃) ကျေးရွာမှော်မှန်းချက်အစဉ်အစား ပြီးဆုံးသောအခါ ကျေးရွာစီမံကိန်း အထောက်အကူပြု စက်မတီသည် လူထုစည်းရုံးရေးများအကူအညီဖြင့် ဤပုံစံကိုပြည့်စုံအောင် ဖြည့်သွင်းရမည်။

လူထုစည်းရုံးရေးများ/ပန်ထမ်း အမည် ကျော်စွာအောင်

နေ့စွဲ 15.12.2018 စက်ဝန်းအား အမှတ်ခြစ်ပါ (✓) စက်ဝန်း(၁)  စက်ဝန်း(၂)  စက်ဝန်း(၃)  စက်ဝန်း(၄)

ပြည်နယ်/တိုင်း ၅၂ ဖြန့်ဖြူးမှု ဦးစီးဌာန ၅ ကျေးရွာအုပ်စု ၃ ကျေးရွာ လှိုင်စော

က။ အခက်အခဲအတားအဆီးများအား ရွေးချယ်ခြင်း - ယခုလက်ရှိအခြေအနေတွင် ဤကျေးရွာဖွံ့ဖြိုးတိုးတက်ရေးအတွက် အဓိက အခက်အခဲအတားအဆီးများသည် မည်သည့်များဖြစ်ပါသနည်း။ (အမျိုးသား/သမီး အနည်းဆုံးအခက်အခဲ ၅ ခုစီဖော်ပြပါ)

အမျိုးသား အဖွဲ့မှ တင်ပြသော အခက်အခဲအတားအဆီးများ	အမျိုးသမီး အဖွဲ့မှ တင်ပြသော အခက်အခဲအတားအဆီးများ
၁ ဝါးစင်ပင်များ ပြုစုရေးရာတွင် အခက်အခဲ	၁ ဝါးစင်ပင်များ ပြုစုရေးရာတွင် အခက်အခဲ
၂ လူမှုစီးပွား ဖွံ့ဖြိုးရေးအတွက် အခက်အခဲ	၂ ရေအား များ များဖြင့် ရေ (၃၆)
၃ ကလေးများ၏ စားနပ်ရိက္ခာ ပြုစုရေးရာတွင် အခက်အခဲ	၃ ရေအား များ များဖြင့် ရေ (၃၆)
၄ အခက်အခဲအတားအဆီးများ ပြုစုရေးရာတွင် အခက်အခဲ	၄ အခက်အခဲအတားအဆီးများ ပြုစုရေးရာတွင် အခက်အခဲ
၅ အခက်အခဲအတားအဆီးများ ပြုစုရေးရာတွင် အခက်အခဲ	၅ အခက်အခဲအတားအဆီးများ ပြုစုရေးရာတွင် အခက်အခဲ
၆ အခက်အခဲအတားအဆီးများ ပြုစုရေးရာတွင် အခက်အခဲ	၆ အခက်အခဲအတားအဆီးများ ပြုစုရေးရာတွင် အခက်အခဲ
၇ အခက်အခဲအတားအဆီးများ ပြုစုရေးရာတွင် အခက်အခဲ	၇ အခက်အခဲအတားအဆီးများ ပြုစုရေးရာတွင် အခက်အခဲ
၈ အခက်အခဲအတားအဆီးများ ပြုစုရေးရာတွင် အခက်အခဲ	၈ အခက်အခဲအတားအဆီးများ ပြုစုရေးရာတွင် အခက်အခဲ
၉	၉
၁၀	၁၀

ခ။ မှော်မှန်းခြင်း - နောင်လာမည့် (၅) နှစ် အတွင်း ကျေးရွာဖွံ့ဖြိုးရေး မှော်မှန်းချက်များအား တင်ပြပါ။

အမျိုးသားအဖွဲ့မှ တင်ပြသော မှော်မှန်းချက်များ	အမျိုးသမီးအဖွဲ့မှ တင်ပြသော မှော်မှန်းချက်များ
၁ လမ်းများ ကောင်းမွန်စေရန်	၁ လမ်းများ ကောင်းမွန်စေရန်
၂ လူမှုစီးပွား ဖွံ့ဖြိုးရေးအတွက် အခက်အခဲ	၂ ရေအား များ များဖြင့် ရေ (၃၆)
၃ အခက်အခဲအတားအဆီးများ ပြုစုရေးရာတွင် အခက်အခဲ	၃ ရေအား များ များဖြင့် ရေ (၃၆)
၄ အခက်အခဲအတားအဆီးများ ပြုစုရေးရာတွင် အခက်အခဲ	၄ အခက်အခဲအတားအဆီးများ ပြုစုရေးရာတွင် အခက်အခဲ
၅ အခက်အခဲအတားအဆီးများ ပြုစုရေးရာတွင် အခက်အခဲ	၅ အခက်အခဲအတားအဆီးများ ပြုစုရေးရာတွင် အခက်အခဲ
၆ အခက်အခဲအတားအဆီးများ ပြုစုရေးရာတွင် အခက်အခဲ	၆ အခက်အခဲအတားအဆီးများ ပြုစုရေးရာတွင် အခက်အခဲ
၇ အခက်အခဲအတားအဆီးများ ပြုစုရေးရာတွင် အခက်အခဲ	၇ အခက်အခဲအတားအဆီးများ ပြုစုရေးရာတွင် အခက်အခဲ
၈ အခက်အခဲအတားအဆီးများ ပြုစုရေးရာတွင် အခက်အခဲ	၈ အခက်အခဲအတားအဆီးများ ပြုစုရေးရာတွင် အခက်အခဲ
၉	၉
၁၀	၁၀

၈။ လူထုစီမံကိန်း၏ လာမည့် (၄) နှစ်အတွက် အကျိုးဝင်သော ဦးစားပေး ဖွံ့ဖြိုးတိုးတက်မှု လုပ်ငန်း အစီအစဉ်များအားဖော်ပြပါ။

အဆင့်	ကျေးရွာအတွက် ဦးစားပေး ဖွံ့ဖြိုးတိုးတက်မှု လုပ်ငန်းစဉ်များ	အဆိုပြုသူ (အမျိုးသားများ/ အမျိုးသမီးများ/အမျိုးသား+ အမျိုးသမီး)	ခန့်မှန်းကုန်ကျ ဝန်ရိတ်	အကျိုးခံစားခွင့်ရှိသူ ခန့်မှန်းခြေ အရေ အတွက်
၁	၂၅ ပြင်ဆင်ရေးအစီအစဉ်	ကမ္ဘလ်း.သ- +ကမ္ဘလ်း.သမီး	7500000	၁၄၈
၂	၂၅ ကျွန်းစွဲကုန်ရေး	ကမ္ဘလ်း.သ	18000000	၁၄၈
၃	ဗဟိုဝန်ထမ်း ဘိယာဖ်	ကမ္ဘလ်း.သ	4000000	၁၄၈
၄	၂၅ ကျွန်းစွဲ	ကမ္ဘလ်း.သ	7000000	၁၄၈
၅	ဆေးပေးခန်း	ကမ္ဘလ်း.သ + ကမ္ဘလ်း.သမီး	8000000	၁၄၈
၆	ကျွန်းစွဲ	ကမ္ဘလ်း.သ + ကမ္ဘလ်း.သမီး	5000000	၁၄၈
၇				

၂၀  
၈၀  
၅၀

၉။ လူထုစီမံကိန်း၏ လာမည့် (၄) နှစ်အတွက် အကျိုးမဝင်သော ဦးစားပေး ဖွံ့ဖြိုးတိုးတက်မှု လုပ်ငန်း အစီအစဉ်များအားဖော်ပြပါ။

အဆင့်	ကျေးရွာအတွက် ဦးစားပေး ဖွံ့ဖြိုးတိုးတက်မှု လုပ်ငန်းစဉ်များ	အဆိုပြုသူ (အမျိုးသားများ/ အမျိုးသမီးများ/အမျိုးသား+ အမျိုးသမီး)	အခန်းကဏ္ဍ
၁	လယ်ယာ သုံး ပုစွန်ကောက်ရေး	ကမ္ဘလ်း.သ	
၂	ကမ္ဘလ်းစွဲဝန်ထမ်းရေး	ကမ္ဘလ်း.သ + ကမ္ဘလ်း.သမီး	
၃	ဘိယာဖ် ပေးပို့ရေး	ကမ္ဘလ်း.သ	
၄	ကျွန်းစွဲ ပေးပို့ရေး	ကမ္ဘလ်း.သ	
၅			
၆			
၇			

ခေါင်းဆောင်၊ ကျေးရွာစီမံကိန်းအထောက်အကူပြုကော်မတီမှ အတည်ပြုသည်။

အမည် ဖေမာတီ လက်မှတ် ဒက် ဇူလိုင် ၂၅ ၂၀၁၈



၁၀။ (ခ) ကျေးရွာဖွံ့ဖြိုးရေးဦးစားပေးအစီအစဉ် (ပုံစံ-၃) (ဒုတိယနှစ်စက်ဝန်း)

ပုံစံ - ၈-၃ ကျေးရွာဖွံ့ဖြိုးရေး ဦးစားပေးအစီအစဉ် (Form PC 3)

လမ်းညွှန်ချက်၊ အထောက်အကူပြု ကော်မတီသည် လူထုစည်းရုံးရေးမှူးအကူအညီဖြင့် ဤပုံစံကိုပြည့်စုံအောင် ဖြည့်သွင်းရမည်။	အဆင့်(၃)ကျေးရွာမှိုက်မှန်းချက်အစည်းအဝေးပြီးဆုံးသောအခါ	ကျေးရွာစီမံကိန်း
လူထုစည်းရုံးရေးမှူး/ဝန်ထမ်း အမည် U Ye Khaung Nyunt / Daw Chan Myae Soe .		
နေ့စွဲ ၁၇ . ၉ , 2019	စက်ဝန်းအား အမှတ်ခြစ်ပါ (✓) <input type="checkbox"/> စက်ဝန်း(၁) <input checked="" type="checkbox"/> စက်ဝန်း(၂) <input type="checkbox"/> စက်ဝန်း(၃) <input type="checkbox"/> စက်ဝန်း(၄)	
ပြည်နယ်/အိုင်း Rakhine	မြို့နယ် Gwa	ကျေးရွာအုပ်စု Thel Kore ကျေးရွာ Kine Taw Kwin

က။ အခက်အခဲအတားအဆီးများအားဆွေးနွေးခြင်း - ယခုလက်ရှိအခြေအနေတွင်ကျေးရွာဖွံ့ဖြိုးတိုးတက်ရေးအတွက် အဓိကအခက်အခဲအတားအဆီးများသည် မည်သည်များဖြစ်ပါသနည်း။ (အမျိုးသား/သမီး အနည်းဆုံးအခက်အခဲ ၅ ခုစီဖော်ပြပါ)

အုပ်စုဖွံ့ဆွေးနွေးမှုများမှ တင်ပြသောအခက်အခဲအတားအဆီးများ		
မို့ ကုသီတွင်လမ်းများ ခွဲ ဗွတ်ထူထပ်ခြင်း	မ ကျား	မ ကျား + မ
မို့ ကုသီတွင် စာသင်တိုက်များ နှစ်စဉ် ပိတ်ခြင်း	မ ကျား	မ ကျား + မ
မ လူလ်က ကျွဲ နှင်းပါး ဖြစ်ခြင်းကြောင့် မျိုးစေ့များ ပျက်စီးခြင်း	မ ကျား	မ ကျား + မ
ရေတွင်း များ ပျက်စီး ပျက်စီးခြင်း လာခြင်း များ ဘန်၊ စပါး မြေစိုက် စပါး စာထုတ်လျော့	မ ကျား	မ ကျား + မ
ကျေးရွာ လူထု မဟုတ်သူ ကျားများ ပါခြင်းကြောင့် ကျေးရွာ	မ ကျား	မ ကျား + မ

ခ။ မျှော်မှန်းခြင်း- နောင်လာမည့် ( ၅ ) နှစ် အတွင်း ကျေးရွာဖွံ့ဖြိုးရေး မျှော်မှန်းလျာထားချက်များအား တင်ပြပါ။

အုပ်စုဖွံ့ဆွေးနွေးမှုများမှ တင်ပြသောမျှော်မှန်းချက်များ		
ရွာတွင်အားလုံးက ဆက်လက်ပြုလုပ်	မ ကျား	မ ကျား + မ
ဆေးကုသမှု လွယ်ကူစေရန်	မ ကျား	မ ကျား + မ
ရေတွင်း များ ကောင်းမွန်စေရန်	မ ကျား	မ ကျား + မ
မို့ ကုသီတွင် စာသင်တိုက်များ နှစ်စဉ် ပိတ်ခြင်းကြောင့် များ လူလ်က ကျွဲ နှင်းပါး ဖြစ်ခြင်းကြောင့် လာရန်	မ ကျား	မ ကျား + မ
စပါး စာထုတ်လျော့ လာရန်	မ ကျား	မ ကျား + မ

မဟုတ်သူ ကျားများ ပါခြင်းကြောင့် ကျေးရွာ လူထု မဟုတ်သူ ကျားများ ပါခြင်းကြောင့် ကျေးရွာ

က။ လူထုဗဟိုပြုစီမံကိန်း၏ လာမည့် (၄)နှစ်အတွက် အကျိုးမဝင်သော ဦးစားပေး ဖွံ့ဖြိုးတိုးတက်မှု လုပ်ငန်း အစီအစဉ်များအားဖော်ပြပါ။

ဦးစားပေး အဆင့် သတ်မှတ်ချက်	ကျေးရွာအတွက် ဦးစားပေး ဖွံ့ဖြိုးတိုးတက်မှု လုပ်ငန်းစဉ်များ	အဆိုပြုသူ(အမျိုးသားများ/ အမျိုးသမီးများ/အမျိုးသား +အမျိုးသမီး)	အခန်းကဏ္ဍ	ခန့်မှန်း ကုန်ကျ စရိတ်	အကျိုးခံစားခွင့်ရှိသူခန့်မှန်းခြေအရေအတွက်		
					ကျား	မ	ပေါင်း
၁	ရွာတွင်း ကွန်ကရစ်လမ်း	က + မ	လမ်းဆုံအင်အားစွမ်းအား	၁၈၀၀၀၀၀	၅၅	၆၇	၁၂၂
၂	ရေတွင်း ပြုပြင်ခြင်း	က + မ	ရေအားစွမ်းအား	၅၀၀၀၀၀	၅၇	၆၇	၁၂၄
၃	သုသာန်ဇာတိ	က + မ	အခြား အင်အားစွမ်းအား	၇၀၀၀၀၀	၅၇	၆၇	၁၂၄
၄	ဆေးပေးခန်း	မ	ကျန်းမာရေး	၂၅၀၀၀၀၀	၅၇	၆၇	၁၂၄
၅	ခင်းပြင် ကျိတ်	က	အခြားအင်အားစွမ်းအား	၂၅၀၀၀၀၀	၅၇	၆၇	၁၂၄

ဃ။ လူထုဗဟိုပြု စီမံကိန်း၏ လာမည့် (၄) နှစ်အတွက် အကျိုးမဝင်သော ဦးစားပေး ဖွံ့ဖြိုးတိုးတက်မှု လုပ်ငန်း အစီအစဉ်များအားဖော်ပြပါ။

အဆင့်	ကျေးရွာအတွက် ဦးစားပေး ဖွံ့ဖြိုး တိုးတက်မှု လုပ်ငန်းစဉ်များ	အဆိုပြုသူ (အမျိုးသားများ/ အမျိုးသမီးများ/အမျိုးသား+ အမျိုးသမီး)	အခန်းကဏ္ဍ
၁	ရေလျှင်ငန် အထောက်အပံ့	က	Livelihood (Non Agri)
၂	မိမိတွင်း မြှုပ်နှံရေး	မ	Livelihood (Non Agri)
၃	ဗျိုး စပါး အထောက်အပံ့	က	ခိုက်ပျိုးရေး
၄			
၅			

ခေါင်းဆောင်၊ ကျေးရွာစီမံကိန်းအထောက်အကူပြုကော်မတီမှအတည်ပြုသည်။

အမည် ----- ခေါင်းဆောင် ----- လက်မှတ် ----- နေ့စွဲ ----- 10.9.2019 -----

၁၁။ (က) ကျေးရွာအုပ်စုစီမံကိန်းလုပ်ငန်းခွဲရွေးချယ်ခြင်း (ပုံစံ-၄) (ပထမနှစ် စက်ဝန်း)

ပုံစံ - ၄ - ကျေးရွာအုပ်စုစီမံကိန်းလုပ်ငန်းခွဲရွေးချယ်ခြင်းပုံစံ (Form PC 4)

လယ်ဥယျာဉ်များ၊ စီမံကိန်းလုပ်ငန်းခွဲရွေးချယ်မှုအစည်းအဝေးပြီးနောက်တွင် ကျေးရွာအုပ်စုမှ CF/TF တို့၏ အကူအညီရယူ၍ ကျေးရွာစီတောက်တော်မူမီမှ လက်မှတ်ရေးထိုးပြီး အဆိုပါပုံစံအား ပြည်ပုံစံအောင်မြင်သွင်းရမည်။ ဤပုံစံအား ပြည်ပုံစံပြည့်သွင်းပြီးပါက ကျေးရွာအုပ်စုမှ ဦးတီးတက်ရောက်ရန် တောင်းဆိုချက်တွင် TPIC သို့ ဝေဖန်ရန်အတွက် ဝန်ဆောင်မှုအဖြစ် ထားရှိရမည်။ CF မှ ကျေးရွာတစ်ရွာရင်းစီ၏ စီမံကိန်းလုပ်ငန်းခွဲဆိုင်ရာ အချက်အလက်များကို MIS သို့ ထည့်သွင်းရမည်။ (ယခုနှစ်စီမံကိန်းလုပ်ငန်းခွဲ မလုပ်ကိုင်သော ကျေးရွာများ မပါဝင်ပါ။)

ကျေးရွာအုပ်စုအမည် ဒေါ်ခင်ဥဒုဒု

နေ့စွဲ ၁၇.၁၂.၂၀၁၈ ဝက်ဂန်းအားအမှတ်ခြစ်ပေးပါ။ (✓) ဝက်ဂန်း(၁) ဝက်ဂန်း(၂) ဝက်ဂန်း(၃) ဝက်ဂန်း(၄)

ပြည်နယ်/တိုင်း ရခိုင် ပြနယ် ၈ ကျေးရွာအုပ်စု ၁၁ ကျွန်း

ကျေးရွာအမည်	ထောင်ရွက်မည် လုပ်ငန်းများ	အတိုင်းအတာ	မိန့်မှန်း တိုက်ရိုက် အကူအညီအားခွင့် ရှိသူများ	အဆိုပြုတင်ပြသူ	မိန့်မှန်းကုန်ကျစရိတ်			
					စီမံကိန်းမှ ထည့်ဝင်မှု	ကျေးရွာမှ ထည့်ဝင်မှု	အခြားထည့်ဝင်မှု (ခေါ်မြှုပ်) ထည့်ဝင်ခွင့် အမည်/အဖွဲ့	စုစုပေါင်း
ဂျိတ်ဟော့	ကျွန်း ၁ ခု ပေ ၁၆၂ ခြင်္သေ့	၁၉၀၀ x ၃၄၂	၈၀	<input type="checkbox"/> ကျား <input type="checkbox"/> မ ၂၄ ကျား + မ	၁၄၀၀၀၀၀			
ထိုင်း တောကွင်း	ကျွန်း ၁ ခု ကျောက်ချောင်း ပေ ၁၆၂ ခြင်္သေ့	၇၆၀ x ၂၄၂	၁၄၈	<input type="checkbox"/> ကျား <input type="checkbox"/> မ ၂၄ ကျား + မ	၇၁၂၀၀၀၀			
				<input type="checkbox"/> ကျား <input type="checkbox"/> မ ကျား + မ				
				<input type="checkbox"/> ကျား <input type="checkbox"/> မ ကျား + မ				
				<input type="checkbox"/> ကျား <input type="checkbox"/> မ ကျား + မ				

ရာထူး ကျေးရွာအုပ်စု စီ/တောက်တော်မူ ပဉ္စမ အမည် ဦးစောဇင် လက်မှတ် ဦးစောဇင် ရက်စွဲ ၁၇.၁၂.၂၀၁၈







**၁၁။ အစည်းအဝေးမှတ်တမ်းများ**

**(၁)ပထမအကြိမ်စီမံကိန်းမိတ်ဆက်အစည်းအဝေးမှတ်တမ်း**

ကျေးရွာ-ကိုင်းတောကွင်း

အုပ်စု -သဲကုန်း

နေရာ -ဘုန်းကြီးကျောင်း

ရက်စွဲ -၉.၉.၂၀၁၉

အစည်းဝေးတက်ရောက်သူ - (၁) ဦးရဲခေါင်ညွန့်(လူထုစည်းရုံးရေးမှူး) (၂)  
ဒေါ်ခိုင်ကြူကြူ(လူထုစည်းရုံးရေးမှူး) (၃)ဒေါ်ချမ်းမြေ့စိုး(လ/ထ နည်းပညာမှူး) (၄)  
ကျေးရွာလူထုအမျိုးသား(၈)ဦး၊ အမျိုးသမီး(၁၅)ဦးစုစုပေါင်း(၂၃) ဦး တတ်ရောက်ဆွေးနွေးဆုံးဖြတ်ခဲ့ကြ  
ပါသည်။

**ဆွေးနွေးဆုံးဖြတ်ချက်များ။**

အစည်းအဝေးအစီအစဉ်အရ အုပ်ချုပ်ရေးမှူးမှအဖွင့်အမှာစကားပြောကြားပေးပြီး လူထုစည်းရုံးရေးမှူး  
ဦးရဲခေါင်ညွန့်မှ လူထုဗဟိုပြုစီမံကိန်းအကြောင်းနှင့်စီမံကိန်း၏ရည်ရွယ်ချက်၊  
စီမံကိန်းတွင်အရေးပါသူများနှင့် တာဝန်များ၊  
ရံပုံငွေ ထောက်ပံ့မှုများအကြောင်းများစသည်တို့ကိုဆွေးနွေးပြောကြားပေးခဲ့ပါသည်။

အစီအစဉ်အရ လူထုစည်းရုံးရေးမှူး ဒေါ်ခိုင်ကြူကြူနှင့် ထို့နောက် လ/ထနည်းပညာမှူး ဒေါ်ချမ်းမြေ့စိုး မှ  
စီမံကိန်းစက် ဝန်းအကြောင်းနှင့် လူမှုဆန်းစစ်ခြင်း (PRA Tools)ပြုလုပ်ခြင်း၏  
ရည်ရွယ်ချက်နှင့်အကျိုးပြုပုံကို ဦးဆောင်ဆွေး နွေးပေးခဲ့ပါသည်။

အစီအစဉ်အရတက်ရောက်လာသောကျေးရွာလူထုကိုအမျိုးသား၊ အမျိုးသမီးသီးသန့်အုပ်စုခွဲကာ  
လူမှုဆန်းစစ်ခြင်း (PRATools) ကိုအဖွဲ့လိုက်ဆွေးနွေးအတည်ပြုပေးခဲ့ပါသည်။ အစည်းဝေးကို နေ့ လည်  
(၁:၀၀)နာရီမှစတင်ပြီး ည ၆ န (၅:၀၀)နာရီတွင် အောင်မြင်စွာရပ်သိမ်းခဲ့ပါသည်။

မှတ်တမ်းတင်သူ  
ဦးရဲခေါင်ညွန့် (လူထုစည်းရုံးရေးမှူး)

**(၂)ကျေးရွာဖွံ့ဖြိုးရေးစီမံချက်ရွေးချယ်ခြင်းအစည်းဝေးမှတ်တမ်း**

ကျေးရွာ-ကိုင်းတောကွင်း

အုပ်စု -သဲကုန်း

နေရာ -ဘုန်းကြီးကျောင်း

ရက်စွဲ -၁၄

၁၀.၉.၂၀၁၉

အစည်းဝေးတက်ရောက်သူ - (၁) ဦးရဲခေါင်ညွန့် (လူထုစည်းရုံးရေးမှူး) (၂)  
ဒေါ်ခိုင်ကြူကြူ (လူထုစည်းရုံးရေးမှူး) (၃) ဒေါ်ချမ်းမြေ့စိုး (လ/ထ နည်းပညာမှူး) (၄)  
ကျေးရွာလူထုအမျိုးသား (၈) ဦး၊ အမျိုးသမီး (၁၄) ဦး စုစုပေါင်း (၂၂) ဦး တတ်ရောက်ဆွေးနွေးဆုံးဖြတ်ခဲ့ကြ  
ပါသည်။

**ဆွေးနွေးဆုံးဖြတ်ချက်များ**

အစီအစဉ်အရ လူထုစည်းရုံးရေးမှူး ဦးရဲခေါင်ညွန့်မှ ဦးဆောင်ပြီး လူမှုဆန်းစစ်ခြင်း (PRA Tools) ရလဒ်များကို ကျေးရွာလူထုကိုယ်စားပြုဦးဆောင်ဆွေးနွေးစေပါသည်။ ထို့နောက်ကျေးရွာလူထုကို အဖွဲ့ခွဲစေကာ တွေ့ကြုံ ရသော အခက်အခဲ၊ ပြဿနာများ၊ မျှော်မှန်းချက်များ၊ ဦးစားပေးဖွံ့ဖြိုးရေးလုပ်ငန်းများကို ဖော်ထုတ် ဆွေးနွေးပြီး ကျေးရွာလူထုမှ ပြန်လည်တင်ပြကာ ကျေးရွာဖွံ့ဖြိုးကျေးရွာဖွံ့ဖြိုးရေးအစီအစဉ်ကို ဖော်ထုတ်ခဲ့ကြပါသည်။

အစီအစဉ်အရ ကျေးရွာလူထုမှ ဦးစားပေးဖွံ့ဖြိုးရေးအစီအစဉ်ကို လျှို့ဝှက်မဲစနစ်ဖြင့် အောက်ပါအတိုင်း အဆင့်သတ် မှတ်ပြီး ဆောင်ရွက်ခဲ့ပါသည်။ အဆင့် (၁) ရွာတွင်းကွန်ကရစ်လမ်းခင်းခြင်း ၊ အဆင့် (၂) ရေတွင်းပြုပြင်ခြင်း အဆင့် (၃) သုဿန်ဇွဲပြုပြင်ခြင်း အဆင့် (၄) ဆေးပေးခန်းဆောက်လုပ်ခြင်း အဆင့် (၅) စာကြည့်တိုက်ဆောက်လုပ်ခြင်း စသည့် လုပ်ငန်း တို့ကို ရွေးချယ်ခဲ့ကြပါသည်။

အစီအစဉ်အရ လ/ထ နည်းပညာမှူး ဒေါ်ချမ်းမြေ့စိုးမှ ဦးဆောင်ပြီး အကျုံးဝင်သော စီမံကိန်း လုပ်ငန်းခွဲနှင့် အကျုံးမဝင်သော စီမံကိန်းလုပ်ငန်းခွဲများအကြောင်း ကိုဆွေးနွေးပြောကြားခဲ့ပါသည်။ ထို့နောက် လူထုစည်းရုံးရေးမှူး ဒေါ်ခိုင်ကြူကြူ မှ ဦးဆောင်ကာ ကော်မတီများဖွဲ့စည်းပုံနှင့် တာဝန်ဝတ္တရားများ၊

လိုက်နာရမည့် ကျင့်ဝတ်၊ ရှောင်ရန်၊ ဆောင်ရန်များကို ဆွေးနွေးပြောကြားကာ ကျေးရွာစီမံခန့်ခွဲမှု ကော်မတီအဖွဲ့ ကို ကျေးရွာလူထုမှ လျှို့ဝှက်မဲပေးကာ ရွေးချယ်ဆုံးဖြတ်ပေးခဲ့ပါသည်။ အစည်းအဝေးကို နံနက် (၈:၀၀) မှ စတင်ပြီး နေ့လည် (၄:၀၀) နာရီအချိန်တွင် အောင်မြင်စွာ ရုပ်သိမ်းခဲ့ပါသည်။

မှတ်တမ်းတင်သူ  
ဦးရဲခေါင်ညွန့် (လူထုစည်းရုံးရေးမှူး)

ကျေးရွာစီမံခန့်ခွဲမှု အဖွဲ့ဝင်စာရင်း

၄၆၂၊နယ်၊ လူထုဗဟိုပြု စီမံကိန်း၊ အထောက်အကူပြု ကော်မတီစာရင်းချုပ်

ကျေးရွာအမည် Kine Tau Kwian      အုပ်စုအမည် Thel Kone      ရက်စွဲ- ၉.၉. ၂၀၁၉ .

စဉ်	အမည်	ကျား	မ	လူမျိုး	အသက်	တာဝန်	ဖုန်းနံပါတ်	ပညာအရည်အချင်း	ခုနှစ်	မှတ်ချက်
၁	ဦး ဥဇ်လေး	၂		၇၃	၂၄	ကျေးရွာစီမံကိန်းဌာန	၀၉ ၄၅၆၄၂၉၀၄၅	ကလေးတန်း	၂၀၁၈	
၂	ဒေါ်ဖင်မာရီ		၂	၇၃	၄၀	"	၀၉ ၈၉၂၄၂၅၄၆၇	ကလေးတန်း	၂၀၁၈	
၃	ဦး စည်သူမောင်	၂		၇၃	၂၇	ကျေးရွာစီမံကိန်းဌာန	၀၉ ၂၅၀၃၃၂၄၂၇	ကလေးတန်း	၂၀၁၈	
၄	ဦး ရိုးမင်း	၂		၇၃	၃၅	ဝယ်ယူရေး	၀၉ ၂၅၂၄၀၇၁၆၇	ကလေးတန်း	၂၀၁၈	
၅	ဒေါ်မင်းမင်း		၂	၇၃	၃၅	"	၀၉ ၂၅၂၅၂၅၂၅၃၄	ကလေးတန်း	၂၀၁၈	
၆	ဦးဝင်းဦး	၂		၇၃	၄၆	လူထုဗဟိုပြုစီမံကိန်း	၀၉ ၂၅၇၅၈ ၃၃၄၄	ကလေးတန်း	၂၀၁၈	
၇	ဒေါ်ဝင်းစုဦး		၂	၇၃	၂၁	"	၀၉ ၄၅၃၄၄၄၅၅၆	ကလေးတန်း	၂၀၁၄	
၈	ဦးတင်မောင်	၂		၇၃	၅၅	ဝေဖန်ခြင်းဌာန	၀၉ ၈၉၀၈၇၆၅၄၃	ကလေးတန်း	၂၀၁၄	
၉	ဒေါ်မိုးမိုး		၂	၇၃	၄၃	"	-	မူလတန်း	၂၀၁၈	
၁၀	ဦးဝင်းရွှေ	၂		၇၃	၅၄	စောင့်ကြည့်ရေးဌာန	-	ကလေးတန်း	၂၀၁၈	
၁၁	ဒေါ်စုစု		၂	၇၃	၄၁	"	-	ကလေးတန်း	၂၀၁၈	
၁၂	ဦးအောင်စွန်း	၂		၇၃	၃၃	ကျေးရွာစီမံကိန်းဌာန	၀၉ ၄၅၇၄၄၅၅၆	ကလေးတန်း	၂၀၁၈	
၁၃	ဒေါ်မေအေး		၂	၇၃	၁၈	"	၀၉ ၄၅၆၄၂၉၀၄၅	ကလေးတန်း	၂၀၁၈	
၁၄										
၁၅										
၁၆										

**(၃)ကျေးရွာအုပ်စုစီမံကိန်းလုပ်ငန်းဆုံးဖြတ်ချက်ချမှတ်သည့်အစည်းအဝေး**

မြို့နယ်-ဝှမ်းမြို့

အုပ်စု -သဲကုန်း

နေရာ -သဲကုန်းကျေးရွာဘုန်းကြီးကျောင်း

ရက်စွဲ - ၁၈.၁၀.၂၀၁၉

အစည်းဝေးတတ်ရောက်သူ -

- (၁)ဦးရဲခေါင်ညွန့်(လူထုစည်းရုံးရေးမှူး)
- (၂)ဒေါ်ချမ်းမြေ့စိုး(လ/ထ နည်းပညာမှူး)
- (၃) ဒေါ်ခိုင်ကြူကြူ (လူထုစည်းရုံးရေးမှူး)
- (၄) ဦးသိန်းဇံ (ကျေးရွာအုပ်ချုပ်ရေးမှူး)
- (၅) ကျေးရွာကိုယ်စားလှယ်များအမျိုးသား(၇)ဦး၊ အမျိုးသမီး(၁၀)ဦး

**ဆွေးနွေးဆုံးဖြတ်ချက်များ**

အစီအစဉ်အရအုပ်စုအုပ်ချုပ်ရေးမှူး ဦးသိန်းဇံမှအဖွင့်အမှာစကားပြောကြားပြီးတက်ရောက်လာသူများမှ အချင်းချင်း မိတ်ဆက်ခဲ့ပါသည်။ ထို့နောက်လူထုစည်းရုံးရေးမှူး ဦးရဲခေါင်ညွန့်မှ အစည်းအဝေးရည်ရွယ်ချက်ကိုရှင်းလင်း ပြောကြား ပြောကြားခဲ့ပါသည်။

အစီအစဉ်အရ လက်ထောက်နည်းပညာမှူးဒေါ်ချမ်းမြေ့စိုးမှ ဦးဆောင်ပြီးကျေးရွာများမှ တင်ပြလာသော ဦးစားပေးလုပ်ငန်းအလိုက် ခန့်မှန်းရုံပုံငွေကိုဆွေးနွေးပြောကြားကာ တတ်ရောက်လာ သောကျေးရွာစီ/ထောက်ဥက္ကဋ္ဌ များမှ အုပ်စုဖွံ့ဖြိုးရေးလုပ်ငန်းများကို ဆွေးနွေးသုံးသပ်အတည်ပြုခဲ့ကြပါ သည်။

ဆွေးနွေးဆုံးဖြတ်ချက်များအရအုပ်စုရုံပုံငွေကို ယခင်နှစ်က စီမံကိန်းဆောင်ရွက်ရန်နောက်ဆုတ်ပေးခဲ့သော သဲကုန်း ကျေးရွာမှ စီမံကိန်းကိန်းထောက်ပံ့ငွေအားလုံးကို ရယူ၍ ဦးစားပေးလုပ်ငန်းဖြစ်သော ရွာတွင်းလမ်းမြန်းကျောက်ခင်း ခြင်းနှင့် Box Culvert များဆောက်လုပ်ရန်အတွက်အသုံးပြုရန် ဆုံးဖြတ်ခဲ့ကြပါသည်။

အစီအစဉ်အရကျေးရွာအုပ်စုဖွံ့ဖြိုးရေးအစီအစဉ်ကို အတည်ပြုပြီးနောက်တွင်ကျေးရွာအုပ်စုစီမံကိန်း အထောက်အ ကူပြုကော်မတီနှင့် ဘဏ္ဍာရေးဆပ်ကော်မတီကိုရွေးချယ်ရန်အတွက် လူထုစည်းရုံးရေးမှူးဦးရဲခေါင်ညွန့်မှ အုပ်စုကော် မတီဖွဲ့စည်းပုံနှင့်တာဝန်ဝတ္တရားများကို ရှင်းလင်းပြောကြားပြီးတက်ရောက်လာသော စီ/ထောက်များမှလျှို့ဝှက်မဲပေး ကာကော်မတီဝင်များကိုရွေးချယ်ခဲ့ကြပါသည်

**ဆွေးနွေးဆုံးဖြတ်ချက်အရ**

- (၁)ဦးအောင်မင်း(အုပ်စုစီ/ထောက်-ဥက္ကဋ္ဌ)
- (၂)ဒေါ်ဇင်မာစိုး(အုပ်စုစီ/ထောက်-ဥက္ကဋ္ဌ)
- (၃)ဦးကျော်ဇင်ထိုက်(ဘဏ္ဍာရေးဆပ်- ဥက္ကဋ္ဌ)
- (၄)ဒေါ်တိုးလှ(ဘဏ္ဍာရေးဆပ်- စာရင်းကိုင်)
- (၇)ဦးသာမြင့်(အုပ်စု-ဝေဖန်အကြံပြု ဥက္ကဋ္ဌ)

(၈)ဒေါ်စိန်အေး(အုပ်စု-ဝေဖန်အကြံပြုဥက္ကဋ္ဌ)

စသည်ဖြင့်အတည်ပြုရွေးကောက်တင်မြှောက်ခဲ့ပြီးအစည်းဝေးကိုညနေ(၃း၀၀)နာရီအချိန်တွင်အောင်မြင်စွာဖြင့်ပြီးဆုံးခဲ့  
ခဲ့ပါသည်။

မှတ်တမ်းတင်သူ

ဦးရဲခေါင်ညွန့် (လူထုစည်းရုံးရေးမှူး)

၁၃။ ကဏ္ဍအလိုက်ဦးစားပေးဖွံ့ဖြိုးရေးလုပ်ငန်းစဉ်များ

ကဏ္ဍအလိုက်လုပ်ငန်းချုပ်ဖွဲ့ရေး

ကဏ္ဍ	စဉ်	လုပ်ငန်းအမျိုးအစား	အဆိုပြုသူ(အမှန်ခြစ်ခပ်ရန်)			ခုနှစ်	ထောက်ပံ့မည့်အဖွဲ့အစည်းအစည်း(သို့)ဌာန	မှတ်ချက်
			ကျား	မ	ကျား+မ			
အခြေခံအဆောက်အအုံ၊ ကဏ္ဍ(လမ်း၊ တံတား၊ ရေရရှိရေး၊ မီးလင်းရေး	၁	ရွာတွင်းကွန်ကရစ်လမ်းခင်းခြင်း			✓	၂၀၂၀	လူထုဗဟိုပြုစီမံကိန်း	
	၂	ရေတွင်းပြုပြင်ခြင်း			✓			
	၃							
	၄							
	၅							
လူမှုစီးပွားကဏ္ဍ(ပညာရေး၊ ကျန်းမာရေးနှင့် ဆိုင်သောအဆောက်အအုံများနှင့် အခြားလိုအပ်ချက်များ)	၁	ဆေးပေးခန်းဆောက်လုပ်ခြင်း		✓		၂၀၂၁	လူထုဗဟိုပြုစီမံကိန်း	
	၂	စာကြည့်တိုက်ဆောက်လုပ်ခြင်း	✓					
	၃	သုဿန်ရေပြုပြင်ခြင်း			✓			
	၄							
	၅							
သက်မွေးဝမ်းကျောင်း ကဏ္ဍ(ဖိုက် ပျိုးရေး၊ မွေးမြူရေးနှင့်ဆိုင်သောအဆောက်အအုံအစဉ်များနှင့် အခြားလိုအပ်ချက်များ)	၁	ရေလုပ်ငန်းအထောက်အပံ့	✓					
	၂	အိမ်တွင်းမှုသင်တန်း		✓				
	၃	မျိုးစပါးအထောက်အပံ့	✓					
	၄							
	၅							
သဘာဝဘေးအန္တရာယ်လျော့ပါးရေး ကဏ္ဍ	၁							
	၂							
	၃							
(ဌာနဆိုင်ရာများသို့လွှဲပြောင်းခြင်းနှင့် အကောင်အထည်ဖော် ဆောင်ရွက်ပေးနိုင်ခြင်းနှင့်ဆိုင်ခြင်းမရှိသောလုပ်ငန်းလုပ်ငန်းများ)	၁							
	၂							
	၃							