

ပြည်ထောင်စုမြန်မာနိုင်ငံတော်အစိုးရ  
စိုက်ပျိုးရေး၊ မွေးမြူရေးနှင့် ဆည်မြောင်းဝန်ကြီးဌာန  
ကျေးလက်ဒေသဖွံ့ဖြိုးတိုးတက်ရေးဦးစီးဌာန  
သဲကုန်းမြို့နယ်

## လူထုပုဂ္ဂိုလ်ပြုစီမံကိန်း



## ကျေးရွာဖွံ့ဖြိုးရေးအစီအစဉ်

Village Development Plan (VDP)

ကင်းသန်းကျေးရွာ ၊ ဂွေးကုန်းအုပ်စု  
တတိယနှစ်စက်ဝန်း ( သတ္တမနှစ် )

# မာတိကာအညွှန်း

	စာမျက်နှာ
<b>စဉ်။ အကြောင်းအရာ</b>	
<b>၁။ ကျေးရွာအကြောင်းဖော်ပြချက်နှင့် ကျေးရွာအခြေခံအချက်အလက်</b>	၃ - ၅
၁.၁။ မြို့နယ်ပြမြေပုံ	
၁.၂။ ကျေးရွာမြေပုံ	
၁.၃။ အုပ်စုတွင်ပါဝင်သော ကျေးရွာစာရင်းများ	
၁.၄။ ကျေးရွာသမိုင်းကြောင်းရာဇဝင်	
<b>၂။ PSA/PRA လုပ်ငန်းစဉ်အနှစ်ချုပ်</b>	<b>၆ - ၁၅</b>
၂.၁။ လူမှုရေးအရင်းမြစ်ပြမြေပုံ ဆွေးနွေးချက်နှင့် ဆန်းစစ်ချက်	
၂.၂။ ဥစ္စာဓန ကြွယ်ဝမှုအဆင့်သတ်မှတ်ခြင်း ဆွေးနွေးချက်နှင့် ဆန်းစစ်ချက်	
၂.၃။ ကျား၊မ အရင်းအမြစ် အသုံးပြုမှု၊ ထိန်းချုပ်မှု ဆွေးနွေးချက်နှင့် ဆန်းစစ်ချက်	
၂.၄။ ရာသီခွင်ပြ ပြက္ခဒိန် ဆွေးနွေးချက်နှင့် ဆန်းစစ်ချက်	
၂.၅။ ကျား၊မ ပင့်ကူအိမ်သုံးသပ်ခြင်း ဆွေးနွေးချက်နှင့် ဆန်းစစ်ချက်	
၂.၆။ အဖွဲ့အစည်းအချိတ်ဆက်ပြ ဗင်းပုံစံသုံးသပ်ခြင်း၊ ဆွေးနွေးချက်နှင့် ဆန်းစစ်ချက်	
<b>၃။ ဖောင်ပုံစံများ</b>	
၃.၁။ ပုံစံ ၁-၁။ ကျေးရွာအခြေခံအချက်အလက်များ (ပထမနှစ်စက်ဝန်း)	၁၃-၃၆
၃.၂။ ပုံစံ ၁-၂။ စီမံကိန်းစက်ဝန်းအချိန်ဇယား (ပထမနှစ်စက်ဝန်း)	
၃.၃။ ပုံစံ ၁-၃။ ကျေးရွာဖွံ့ဖြိုးရေးဦးစားပေးအစီအစဉ် (ပထမနှစ်စက်ဝန်း)	
၃.၄။ ပုံစံ ၁-၁။ ကျေးရွာအခြေခံအချက်အလက်များ (ဒုတိယနှစ်စက်ဝန်း)	
၃.၅။ ပုံစံ ၁-၂။ စီမံကိန်းစက်ဝန်းအချိန်ဇယား (ဒုတိယနှစ်စက်ဝန်း)	
၃.၆။ ပုံစံ ၁-၃။ ကျေးရွာဖွံ့ဖြိုးရေးဦးစားပေးအစီအစဉ် (ဒုတိယနှစ်စက်ဝန်း)	
၃.၇။ ပုံစံ ၁-၁။ ကျေးရွာအခြေခံအချက်အလက်များ (တတိယနှစ်စက်ဝန်း)	
၃.၈။ ပုံစံ ၁-၂။ စီမံကိန်းစက်ဝန်းအချိန်ဇယား (တတိယနှစ်စက်ဝန်း)	
၃.၉။ ပုံစံ ၁-၃။ ကျေးရွာဖွံ့ဖြိုးရေးဦးစားပေးအစီအစဉ် (တတိယနှစ်စက်ဝန်း)	
<b>၄။ ကျေးရွာစီမံကိန်းအထောက်အကူပြု ကော်မတီဝင်များစာရင်း</b>	<b>၃၇ - ၃၈</b>
<b>၅။ ကျေးရွာအစည်းအဝေးမှတ်တမ်းများ</b>	<b>၃၉</b>
<b>၆။ ကဏ္ဍအလိုက်ဦးစားပေးဖွံ့ဖြိုးရေးလုပ်ငန်းစဉ်များ</b>	<b>၄၀</b>

# ၁။ ကျေးရွာအကြောင်းဖော်ပြချက်နှင့် ကျေးရွာအခြေခံအချက်အလက်

## ၁.၁။ သဲကုန်းမြို့နယ်ပြမြေပုံ

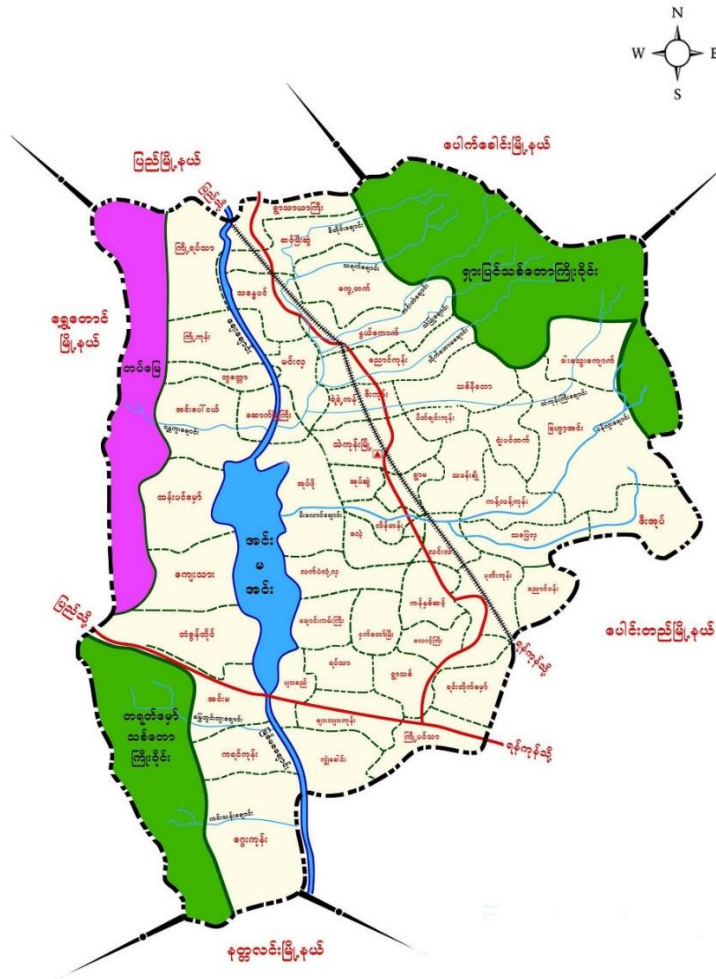

- တည်နေရာ - မြောက်လတ္တီတွဒ် - ၁၈ ၃၈' နှင့် အရှေ့လောင်ဂျီတွဒ် - ၉၅ ၂၃'
- နယ်နိမိတ်
  - အရှေ့ဘက် - ပေါင်းတည်မြို့နယ်နှင့်ပေါက်ခေါင်းမြို့နယ်
  - အနောက်ဘက် - ရွှေတောင်မြို့နယ်
  - တောင်ဘက် - နတ္ထလင်းမြို့နယ်နှင့် ပေါင်းတည်မြို့နယ်
  - မြောက်ဘက် - ပေါက်ခေါင်းမြို့နယ်နှင့် ပြည်မြို့နယ်
- မြို့အကျယ်အဝန်း - ၂၉၉.၀၇ စတုရန်းမိုင် (၁၉၁၉၁၇ ဧက)
- ကျေးရွာအုပ်စု - (၄၉)အုပ်စု
- ကျေးရွာပေါင်း - (၃၀၈) ရွာ
- အိမ်ခြေ - ၂၆၅၅
- အိမ်ထောင်စု - ၂၇၇၄၆
- လူဦးရေ - ၉၈၄၆၄

၁.၂။ ကျေးရွာအုပ်စုမြေပုံ

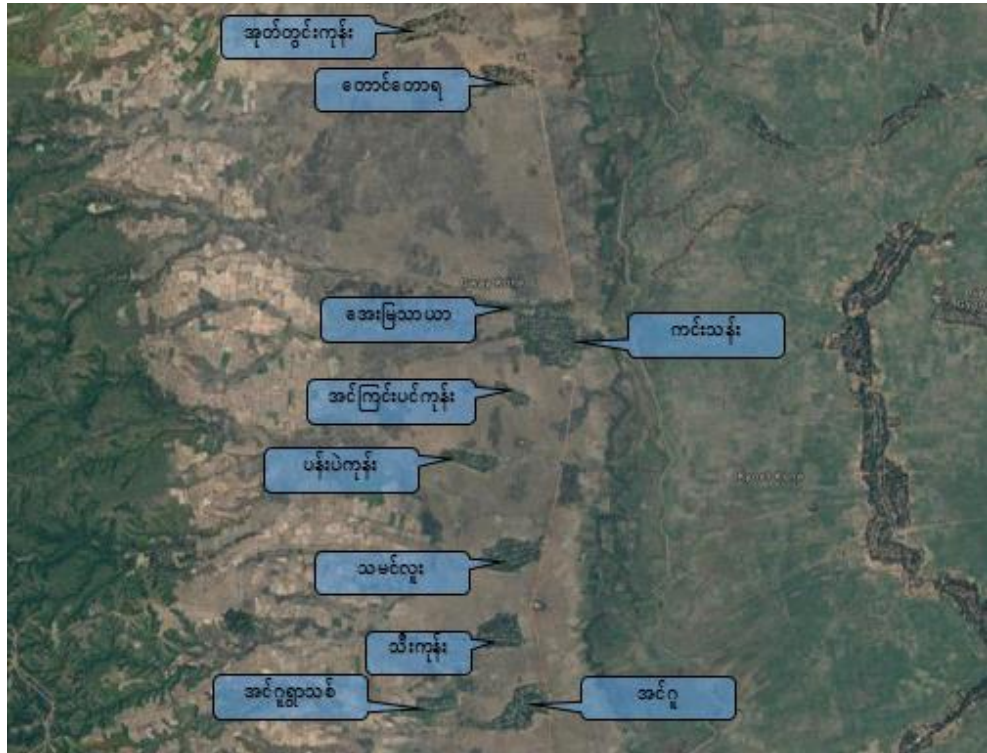

- |                                |                          |
|--------------------------------|--------------------------|
| က) အိမ်ခြေ                     | - ၃၁၆                    |
| ခ) အိမ်ထောင်စု                 | - ၃၁၆                    |
| ဂ) လူဦးရေ                      | - ၁၀၁၂ (ကျား ၄၇၃+ မ ၅၃၉) |
| ဃ) တိုင်းရင်းသားလူဦးရေ         | - ဗမာ(၃၆၅)               |
| င) ထိလွယ်ခိုက်လွယ်အုပ်စုလူဦးရေ | - မရှိ                   |
| စ) အဓိကစီးပွားရေးလုပ်ငန်း      | - စိုက်ပျိုးရေး          |

**၁.၃။ အုပ်စုတွင်ပါဝင်သော ကျေးရွာစာရင်းများ**

စဉ်	ကျေးရွာအမည်	အိမ်ထောင်စု	လူဦးရေ		
			ကျား	မ	စုစုပေါင်း
၁	သမင်လူး	၁၂၄	၁၈၂	၂၂၅	၄၀၇
၂	အုတ်တွင်းကုန်း	၁၁၄	၁၅၇	၁၆၉	၃၂၆
၃	ပန်းပဲကုန်း	၅၈	၉၂	၁၀၇	၁၉၉
၄	အင်ငူ	၁၀၄	၁၅၀	၁၈၃	၃၃၃
<b>၅</b>	<b>ကင်းသန်း</b>	<b>၃၁၆</b>	<b>၄၇၃</b>	<b>၅၃၉</b>	<b>၁၀၁၂</b>
၆	အင်ကြင်းပင်ကုန်း	၄၁	၆၅	၇၈	၁၄၃
၇	တောင်တောရ	၆၁	၁၀၄	၁၁၄	၂၁၈
၈	သီးကုန်း	၁၂၄	၂၀၄	၂၁၄	၄၁၈
၉	အင်ငူ ရွာသစ်	၅၁	၉၂	၉၉	၁၉၁
၁၀	အေးမြသာ	၅၀	၇၉	၈၀	၁၅၉

**၁.၄။ ကျေးရွာသမိုင်းကြောင်းရာဇဝင်**

ရှေးဘုရင်မင်းမြတ်များက ဤနယ်ပယ်တွင် ရန်သူများဝင်ရောက်လာမှုကို စောင့်ကြည့်ရန်အတွက် ၁-ပေပတ်လည်ရှိသော အုတ်ရိုးကြီးများဖြင့် တားဆီးကာကွယ်ကာ အုတ်တံတိုင်းကြီးများတည်ဆောက်ခဲ့သည်။

ရှေးယခင်က ထိုကင်းတန်းကြီးကို အစွဲပြု၍ “ကင်းတန်း” ရွာဟု ခေါ်ဆိုခဲ့သည်။ ယခုအခါတွင် “ကင်းတန်း” မှ “ကင်းသန်း” သို့ ပြောင်းလဲခေါ်ဆိုနေဆဲဖြစ်သည်။

“ကင်းသန်း” ဟုခေါ်ဆိုနေသကဲ့သို့ ကင်းတန်းကြီးမှာလည်း တည်ရှိနေဆဲပင်ဖြစ်သည်။

## ၂။ PSA/PRA လုပ်ငန်းစဉ်အနှစ်ချုပ်

စဉ်	အကြောင်းအရာ	ဦးတည်အုပ်စု	ရက်စွဲ	ပါဝင်ဆွေးနွေးသူ			အဓိက ဆွေးနွေးချက်များ
				ကျား	မ	ပေါင်း	
၁	လူမှုရေး အရင်းအမြစ်ပြုမြေပုံ	၁။ ရပ်မိရပ်ဖ ၂။ ကော်မတီဝင် ၃။ ကျေးရွာလူထု	၂၆-၁၁-၂၀၁၉	၂၀	၂၅	၂၅	ကျေးရွာအတွင်း လူမှုရေးနှင့် သဘာဝသယံဇာတများ အကြောင်း ဖော်ထုတ်မှဆွေးနွေးခြင်း
၂	ဥစ္စာဓနကြွယ်ဝမှု ဦးစားပေးအဆင့် သတ်မှတ်ခြင်း	၁။ ချမ်းသာ ၂။ အလယ်အလတ် ၃။ နွမ်းပါး	၂၆-၁၁-၂၀၁၉	၂၀	၂၅	၁၅	ကျေးရွာအတွင်း ဥစ္စာဓနပိုင်ဆိုင်မှု အဆင့် ဖော်ထုတ်ဆွေးနွေးခြင်း
၃	အရင်းအမြစ်အသုံးချမှု ဖော်ထုတ်ခြင်းဇယား	၁။ အမျိုးသား၊ အမျိုးသမီးများ	၂၆-၁၁-၂၀၁၉	၁၅	၅	၂၀	အမျိုးသား၊ အမျိုးသမီးများမှ ကျေးရွာအတွင်း အရင်းအမြစ်များ ထိန်းချုပ်မှုနှင့် သုံးစွဲမှုအခြေအနေ
၄	ရာသီခွင်ပြ ပြက္ခဒိန်	၁။ ရပ်မိရပ်ဖ ၂။ ကော်မတီဝင် ၃။ ကျေးရွာလူထု	၂၆-၁၁-၂၀၁၉	၂၃	၁၄	၃၇	၁၂လ ရာသီအတွင်း ကျေးရွာလူမှုရေး၊ စီးပွားရေး၊ မိုးလေဝသ စသည်အကြောင်းများ ဆွေးနွေးခြင်း
၅	ကျား/မ ရေးရာကဏ္ဍ	၁။ အမျိုးသား၊ အမျိုးသမီးများ	၂၆-၁၁-၂၀၁၉	၂၀	၁၅	၃၅	အမျိုးသား၊ အမျိုးသမီးများ စွမ်းဆောင်နိုင်မှု အခန်းကဏ္ဍများ အကြောင်းဆွေးနွေးခြင်း
၆	အဖွဲ့အစည်း ချိတ်ဆက်မှုမြေပုံ	၁။ ကျေးရွာ အုပ်ချုပ်ရေးအဖွဲ့ ၂။ ဖွံ့ဖြိုးရေး လုပ်ဆောင်နေ သည့်အဖွဲ့	၂၆-၁၁-၂၀၁၉	၁၁	၈	၁၉	ကျေးရွာအတွင်းနှင့် ကျေးရွာပြင်ပရှိ အဖွဲ့အစည်းများနှင့် ကျေးရွာလူထုချိတ်ဆက်မှု နှင့် ဆွေးနွေးဖော်ထုတ် ခြင်း

**၂.၁။ လူမှုရေးအရင်းမြစ်ပြမြေပုံ**

ကျေးရွာလူထုအား မြေပုံရေးဆွဲစေပြီး ထိုမြေပုံအားအသုံးပြု၍ အဓိကအခက်အခဲများကို ဆွေးနွေးပြီး၊ ကျေးရွာလူထုအား ၎င်းတို့၏ ပြဿနာများ၊ အရင်းအမြစ်များနှင့် အခြေခံအဆောက်အအုံများအား စိစစ်ဖော်ထုတ်ရန်။



**ဆွေးနွေးချက်နှင့် ဆန်းစစ်ချက်**

- ကျေးရွာ၏ အိမ်ထောင်စုမှာ(၃၆၅)ဖြစ်ပြီး ကျား(၅၅၀)နှင့် မ(၆၁၈)တို့ နေထိုင်ကြသည်။
- အခြေခံအဆောက်အအုံများအနေဖြင့် စာသင်ကျောင်းနှင့် ဆေးပေးခန်းများရှိသည်။
- ဘာသာရေးအဆောက်အအုံများမှာ စေတီ၊ ဘုန်းကြီးကျောင်းနှင့် နတ်စင်တို့ဖြစ်သည်။
- လယ်ယာလုပ်ငန်းနှင့် အိုးလုပ်ငန်းများကို အဓိကထားလုပ်ကိုင်ကြပြီး မွေးမြူရေးလုပ်ငန်းများကိုလည်း တနိုင်တပိုင် မွေးမြူကြသည်။
- လမ်းပန်းဆက်သွယ်ရေးအခြေအနေမှာ မြေနီလမ်းတစ်လမ်းသာရှိပြီး ကျန်လမ်းများမှာ မြေသားလမ်းနှင့် သဲလမ်းများဖြစ်သည်။
- အနာဂတ်မျှော်မှန်းချက်များမှာ အ.ထ.က ကျောင်း၊ ဆေးရုံ၊ ချောင်းကူးတံတား၊ အိမ်သာ၊ မီးသတ်ရုံး၊ ကျောက်ချောလမ်းနှင့် လျှပ်စစ်မီးတို့ဖြစ်သည်။

**အနှစ်ချုပ်**

စီးပွားရေးတွင် လက်လုပ်လက်စားသမားများနှင့် အိုးလုပ်ငန်းလုပ်ကိုင်ကြသော အိမ်ထောင်စုများအခက်အခဲရှိ နေပြီး လမ်းပန်းဆက်သွယ်ရေးမကောင်းခြင်းကလည်း မိသားစုမိသားစုမပြေလည်ခြင်းအတွက် အရေးကြီးသော အချက်ဖြစ်သည်။



## ၂.၂။ ဥစ္စာဓန ကြွယ်ဝမှုအဆင့်သတ်မှတ်ခြင်း

ကျေးရွာအတွင်း စီးပွားရေးအခြေအနေ ကွာခြားသောအုပ်စုများကို စိစစ်ရန်၊ ထိုအုပ်စုများအားလုံး ကျေးရွာစီမံချက် ရေးဆွဲရာတွင်ပါဝင်စေရန်နှင့် ကျေးရွာဖွံ့ဖြိုးတိုးတက်ရေး စီမံကိန်းမှ အကျိုးအမြတ်များကို ထိုအုပ်စုများအားလုံး ရရှိစေရန်။

ငွေထုတ်အုပ်စု ကင်းသန်းကျေးရွာ		ဥစ္စာဓနကြွယ်ဝမှုပုံစံ		၂၆.၁၁.၂၀၁၉	
အဆင့်	သက်တမ်းချက်	အိမ်ထောင်စု အရေအတွက်	ရာခိုင်နှုန်း		
ချမ်းသာသော အိမ်ထောင်စု	လယ်ယာများ ပိုင်ဆိုင်၊ သွပ်မိုး / မျှော်လင့်အိမ်များရှိ၊ ဂွ်ဒေါင်း၊ ဆိုင်ကယ်များ ပိုင်ဆိုင်ကြသည်။	၂၀	၅%		
ပြေလည်သော အိမ်ထောင်စု	လယ်ယာ အနည်းငယ်ရှိ၊ သွပ်မိုး / မျှော်လင့်အိမ်များရှိ၊ ဆိုင်ကယ်များ ပိုင်ဆိုင်	၈၀	၂၂%		
မပြေလည်သော အိမ်ထောင်စု	လယ်ယာမရှိသော အိမ်ထောင်စုများ ဖြစ်၊ လက်လုပ်လက်စားသမား များ ဖြစ် / သွပ်မိုး / ဆိုင်ကယ်အိမ်များရှိ၊ ဆိုင်ကယ်များ ပိုင်ဆိုင်	၂၆၅	၇၃%		

စုစုပေါင်းအိမ်ထောင်စု: ၃၆၅  
စုစုပေါင်းအိမ်ထောင်စု: ၃၆၅

### ဆွေးနွေးချက်နှင့် ဆန်းစစ်ချက်

- ကင်းသန်းကျေးရွာတွင် ချမ်းသာသောအိမ်ထောင်စု(၂၀)စု ပြေလည်သောအိမ်ထောင်စု(၈၀)စု မပြေလည်သော အိမ်ထောင်စု(၂၆၅)စုရှိပါသည်။
- နွမ်းပါးခြင်းအကြောင်းမှာ လက်လုပ်လက်စားများခြင်း အလုပ်အကိုင်အခွင့်အလမ်းနည်းခြင်းကြောင့်ဖြစ်ပါသည်။
- တည်ဆောက်ရေးလုပ်ငန်းများတွင် အမျိုးသမီးများ ပါဝင်စေခြင်းဖြင့် ဝင်ငွေများကာ ဥစ္စာဓနသတ်မှတ်ချက် တန်းတူညီမျှကာ ကျေးရွာဖွံ့ဖြိုး တိုးတက်လာပါလိမ့်မည်။

### အနှစ်ချုပ်

ကျေးရွာတွင် နွမ်းပါးသူများသည်မှာ အလုပ်အကိုင် အခွင့်အလမ်းနည်းပါးခြင်းတို့ကြောင့်ဖြစ်သည်။ နွမ်းပါးသော အုပ်စုများသည် အလုပ်အကိုင် အခွင့်အလမ်း နည်းပါးခြင်း၊ ဝင်ငွေနည်းပါးခြင်း စသည့်အခက်အခဲများ တွေ့ကြုံ ခံစားနေ ကြရပါသည်။ ထို့ကြောင့် အခြားဒေသများသို့ သွားရောက် လုပ်ကိုင် ကြပါသည်။



၂.၃။ ကျား၊မ အရင်းအမြစ် အသုံးပြုမှု၊ ထိန်းချုပ်မှု

အမျိုးသားနှင့် အမျိုးသမီးတို့မှ ပိုင်ဆိုင်၊ အသုံးချ၊ ထိန်းချုပ်သည့် အရင်းအမြစ်များအား ခွဲခြမ်းစိတ်ဖြာခြင်း။



**ဆွေးနွေးချက်နှင့် ဆန်းစစ်ချက်**

- ကျေးရွာတွင် နွား၊ လယ်လုပ်စက်များ၊ ဆန်းစက်၊ ရေတုံကင်နှင့် တံတားများကို အမျိုးသားများ ကပင် ထိန်းချုပ်ကြသည်။
- အမျိုးသမီးများအပ်ချပ်လုပ်ငန်းတစ်ခုတည်းကိုသာ ထိန်းချုပ်/သုံးစွဲကြသည်။
- လမ်း၊ ချောင်း၊ ယာ၊ အိုးလုပ်ငန်း၊ လယ်၊ ဆေးပေးခန်း၊ စာသင်ကျောင်း၊ ဈေးရောင်းနှင့်တံတား လုပ်ငန်းများကို အမျိုးသမီးနှင့် အမျိုးသား ပူးပေါင်းဆောင်ရွက်ကြသည်။
- လမ်း၊ ချောင်း၊ ဆိုင်ကယ်၊ မွေးမြူရေး၊ ဖုန်း၊ ဘုန်းကြီးကျောင်းစသည်တို့ကို အမျိုးသားနှင့် အမျိုးသမီး အတူပေါင်းပြီးသုံးစွဲကြသည်။

**အနှစ်ချုပ်**

ကင်းသန်းကျေးရွာတွင် စီမံကိန်းလုပ်ငန်းခွဲများ ဆောင်ရွက်ရာ အမျိုးသမီးများကို ဆုံဖြတ်ချက်ချရာတွင် ပူးပေါင်းဆောင်ရွက်စေချင်သည်။ ကျေးရွာအုပ်စု အမျိုးသမီးများ သုံးစွဲခဲ့သော အရင်းအမြစ် နည်းပါးနေခြင်း၊ အလုပ်အကိုင် အခွင့်အလမ်း နည်းပါးခြင်းအခက်အခဲများ ကြုံတွေ့ရပါသည်။ အမျိုးသမီးများ တပိုင်တနိုင် ငွေမရှိသည့်အခက်အခဲရှိကြသည်။

**၂.၄။ ရာသီခွင်ပြ ပြက္ခဒိန် ဆန်းစစ်ချက်နှင့် ဆွေးနွေးချက်**

ကျေးရွာတွင် တစ်နှစ်ပတ်လုံး ကွဲပြားခြားနားသောအချိန်အလိုက် မည်သည်တို့ဖြစ်ပျက်ဆောင်ရွက်ခဲ့သည် တို့ကို မှတ်တမ်းထားရှိရန်၊ ဤပြက္ခဒိန်ကို အသုံးပြုပြီး စီမံကိန်းအားမည်သည့်အချိန်တွင် အကောင်အထည်ဖော် ဆောင်ရွက်လျှင် အကောင်းဆုံးဖြစ်ကြောင်း ဆုံးဖြတ်နိုင်ရန်။

**ဆွေးနွေးချက်နှင့် ဆန်းစစ်ချက်**

- ရာသီဥတုမှာ ပုံမှန်အနေအထားရှိပြီး လယ်/ယာလုပ်ငန်းကို အဓိကလုပ်ဆောင်ကြသည်။
- ဝင်ငွေ/ ထွက်ငွေ အခြေအနေမှာ အသင့်အတင့်ဖြစ်ပြီး ဝမ်းစာဖူလုံမှုကဏ္ဍတွင်လည်း လုံလောက်မှုရှိသည်ဟု တွေ့ရှိရသည်။
- လမ်းပန်းဆက်သွယ်ရေးမှာ မိုးတွင်းအခါတွင် ရေကြီးဗွက်ထကာ ပွင့်လင်းရာသီတွင် သဲထူသည့်အခြေအနေဖြစ်သည်။
- ကျန်းမာရေးအနေဖြင့် မိုးတွင်းကာလများတွင် ဆိုးရွားစွာဖြစ်တတ်ပြီး နွေရာသီနှင့် ဆောင်းရာသီကာလများတွင် ကောင်းမွန်သည်။
- အားလပ်ရပ်များမှာ တစ်နှစ်ပတ်လုံးနည်းပါသည့်အပြင် အလုပ်နှင့်လက် ဆက်တိုက်လှုပ်ရှားပြီး ဝမ်းရေးအတွက် လုပ်ကိုင်နေကြရသည်။

**အနှစ်ချုပ်**

လမ်းပန်းဆက်သွယ်ရေးနှင့် ဝမ်းစာဖူလုံရေးအတွက် အလုပ်အကိုင်အခွင့်အလမ်းများ ရရှိပါက မိသားစုစီးပွားရေးနှင့် ကျေးရွာတိုးတက်လာမည်ဖြစ်သည်။





**၂.၆။ အဖွဲ့အစည်းအချိတ်ဆက်ပြု ဗင်းပုံစံသုံးသပ်ခြင်း**

ကျေးရွာလူထုအား ၎င်းတို့ကျေးရွာအတွင်းရှိ အဓိကအုပ်စုများ၊ အဖွဲ့အစည်းများရှိနေမှုကို သိရှိစေရန်နှင့် ၎င်းအဖွဲ့အစည်းအုပ်စုများ ဆက်စပ်နေမှုကို သိရှိစေရန်။



**ဆွေးနွေးချက်နှင့် ဆန်းစစ်ချက်**

- ကျေးရွာတွင်းအဖွဲ့အစည်းများမှာ ပရဟိတအဖွဲ့၊ ဂေါပက၊ သမဝါယမ၊ အုပ်ချုပ်ရေးအဖွဲ့၊ ဒွန်းချေးငွေအဖွဲ့နှင့်
- အရဲမီးသတ်တပ်ဖွဲ့များဖြစ်သည်။
- ပြင်ပအဖွဲ့အစည်းများအနေဖြင့် မြို့နယ်သမဝါယမ၊ မြို့နယ်မီးသတ်၊ ထွေ/အုပ်၊ ရဲစခန်းနှင့် စိုက်ဘဏ်များရှိသည်။
- ပြင်ပအဖွဲ့အစည်း (၅)ခုနှင့် ကျေးရွာတွင်းအဖွဲ့အစည်းများဖြစ်သော ပရဟိတအသင်း၊ ဂေါပကအဖွဲ့နှင့် သမဝါယမ၊ အုပ်ချုပ်ရေးအဖွဲ့များမှာ ကျေးရွာဖွံ့ဖြိုးရေးအတွက် အကျိုးပြုမှုအားကောင်းလျက်ရှိသည်။

**အနှစ်ချုပ်**

ပြင်ပအဖွဲ့အစည်း (၅)ခုနှင့် ရွာတွင်းအဖွဲ့အစည်း (၆)ခုရှိသော “ကင်းသန်း”ကျေးရွာတွင် သက်ဆိုင်ရာအဖွဲ့များက ကျေးရွာကောင်းကျိုးအတွက် ကြိုးပမ်းဆောင်ရွက်လျက်ရှိသည်။

၃။ ဖောင်ပုံစံများ

၃.၁။ ပုံစံ ၁-၁။ ကျေးရွာအခြေခံအချက်အလက်များ (ပထမနှစ်စက်ဝန်း)

ပုံစံ - ၁ - ၁ ကျေးရွာအခြေခံအချက်အလက်များ (Form PC 1)

လယ်ဥယျာဉ်စိုက်ပျိုးရေး၊ ကျေးရွာတစ်ရွာသို့ ပထမဆုံးမိတ်ဆက်ပေးသူ သွားရောက်သောအခါ လူထုစည်းရုံးရေးမှူးသည်	
ကျေးရွာ ဝေခင်းစာတမ်းများအား ကျေးရွာအချက်အလက်များကို စေတနာ့အားဖြင့် ဝေခင်းစာတမ်းစီစဉ်ပြီး ဤအချက်အလက်များကို	
စီမံကိန်း မိတ်ဆက်အစည်းအဝေးကို ဝေခင်းစာတမ်းစီစဉ်ပြီး စီမံကိန်းမိတ်ဆက်အစည်းအဝေးတွင် လူထုစည်းရုံးရေးမှူးသည်	
ဤအချက်အလက် များအား စစ်ဆေးပြီး မှန်ကန်အောင်ပြုလုပ်ရမည်။ ဤနောက်တွင် လူထုစည်းရုံးရေးမှူးမှ	
သတင်းအချက်အလက်ထပ်ပို့၊ Tablets မှ တဆင့် ပြုပြင်ထည့်ရမည်။	
ကျေးရွာဝေခင်းစာတမ်း အမည် ပို. တစ်ဝက်	ကျေးရွာဝေခင်းစာတမ်း၏ ဝန်နံပါတ် ၀၅ - ၇၈၅၇၅၇ ၂၄
ပြည်နယ်တိုင်းအမည်ကြီး	ပြည်နယ် အမည်
ကျေးရွာအုပ်စု အမည်	ကျေးရွာ တစ်ဝက်

လူဦးရေ	အိမ်ထောင်စု အရေအတွက်	ကိုးကွယ်သည့်ဘာသာ	အိမ်ထောင်စု အရေအတွက်
လူဦးရေ (၁) <del>၈၈၀</del>	၃၆၅	ဘာသာ (၁) <del>မူရ်မာ</del>	၃၆၅
လူဦးရေ (၂) -----		ဘာသာ (၂) -----	
လူဦးရေ (၃) -----		ဘာသာ (၃) -----	
လူဦးရေစုစု -----		ဘာသာစုစု -----	
အခြား	အရေအတွက်		
မသန်စွမ်းသူများ			
သက်ကြီးရွယ်အိုများ (၆၅ နှစ် နှင့် အထက်)			
စစ်ဘေးရှောင်			

	အမျိုးသား (အရေအတွက်)	အမျိုးသမီး (အရေအတွက်)
လူဦးရေ		
လူဦးရေ (၁) <del>၈၈၀</del>	၅၅၀	၃၃၀
လူဦးရေ (၂) -----		
လူဦးရေ (၃) -----		
အခြား		
အိမ်ထောင်စုဦးစီး		၉၆



(ခ) အခြေခံအထောက်အပံ့ အလုံးအစောင်များ

စာသင်ကျောင်း	အမှတ် ဖြစ်ပါ	ကျန်းမာရေး	အမှတ် ဖြစ်ပါ	ဘာသာရေး အထောက် အပံ့များ	အမှတ် ဖြစ်ပါ
မူကြိုကျောင်း	<input type="checkbox"/>	တိုက်နပ်ဆေးပျံ	<input type="checkbox"/>	စေတီ	<input checked="" type="checkbox"/>
မူလတန်းကျောင်း	<input type="checkbox"/>	ကျန်းမာရေးဌာန	<input type="checkbox"/>	တုန်းကြီးကျောင်း	<input checked="" type="checkbox"/>
မူလနှစ်ကျောင်း	<input type="checkbox"/>	ကျန်းမာရေးဌာနခွဲ	<input checked="" type="checkbox"/>	ဟိန္ဒူဘုရားကျောင်း	<input type="checkbox"/>
အလယ်တန်းကျောင်း	<input checked="" type="checkbox"/>	ဆေးပေးခန်း	<input type="checkbox"/>	ရေစိမ့်ကျောင်း	<input type="checkbox"/>
လယ်လွန်ကျောင်း	<input type="checkbox"/>	အခြား	<input type="checkbox"/>	ငလ်	<input type="checkbox"/>
အထက်တန်းကျောင်း	<input type="checkbox"/>			အခြား	<input type="checkbox"/>
အခြား	<input type="checkbox"/>				
မှတ်ချက်		မှတ်ချက်		မှတ်ချက်	

(ဂ) ကျွမ်းကျင်သူများမှတ်တမ်း (ကျေးရွာတွင်နေထိုင်သော သို့မဟုတ် ကြားရွာမှလာရောက်သော ကျွမ်းကျင်သူများ)

(ခ) စာသင်ကျောင်း			(ဂ) ကျန်းမာရေး			(ဂ) လက်မှုပညာရှင်		
	ရွာတွင်နေ ထိုင်သူ	အခြားရွာမှ လာသူ		ရွာတွင်နေ ထိုင်သူ	အခြား ရွာမှ လာသူ		ရွာတွင် နေထိုင်သူ	အခြားရွာ မှလာသူ
မူလတန်းပြဆရာ/မ	<input checked="" type="checkbox"/>	<input checked="" type="checkbox"/>	ဆရာဝန်	<input type="checkbox"/>	<input type="checkbox"/>	လက်သမား	<input checked="" type="checkbox"/>	<input type="checkbox"/>
အထက်တန်းပြဆရာ/မ	<input type="checkbox"/>	<input type="checkbox"/>	လက်ထောက် ကျန်းမာရေးမှူး	<input type="checkbox"/>	<input checked="" type="checkbox"/>	ပန်းရံ	<input checked="" type="checkbox"/>	<input type="checkbox"/>
အလယ်တန်းပြဆရာ/မ	<input checked="" type="checkbox"/>	<input checked="" type="checkbox"/>	အမျိုးသမီးကျန်းမာရေး ဆရာမ	<input type="checkbox"/>	<input checked="" type="checkbox"/>	လျှပ်စစ်ကျွမ်းကျင် မီးသမား	<input type="checkbox"/>	<input type="checkbox"/>
မူကြိုဆရာ/မ	<input type="checkbox"/>	<input type="checkbox"/>	သားဖွားဆရာမ	<input type="checkbox"/>	<input checked="" type="checkbox"/>	ရေပိုက်သူယ်သူ	<input type="checkbox"/>	<input type="checkbox"/>
အခြား	<input type="checkbox"/>	<input type="checkbox"/>	ပြည်သူ့ကျန်းမာရေးလုပ်သား	<input type="checkbox"/>	<input checked="" type="checkbox"/>	ကော်ပြင်ဆရာ	<input checked="" type="checkbox"/>	<input type="checkbox"/>
မှတ်ချက်			မှတ်ချက်			မှတ်ချက်		

(ဃ) ကျေးရွာသို့ ရောက်ရှိနိုင်သည့် လမ်းအခြေအနေ / ကျေးရွာတစ်ရွာသည် ၎င်း၏ ကျေးရွာအုပ်စုနှင့် ဆက်သွယ်ထားသော လမ်းအခြေအနေ (အောက်ပါဝိုးကိုရိုင်းပါ)

ကျောက်ကြမ်းလမ်း      ကတ္တရာလမ်း      ကွန်ကရစ်လမ်း      မော်တော်ဆိုင်ကယ်လမ်း  
 ကျောက်ခင်းလမ်း      မြေသားလမ်း      လူသွားလမ်း      အခြား ကျောက်ချောလမ်း

(င) ကျေးရွာဖွံ့ဖြိုးမှုစီမံချက်

(၁) လူထုထုတ်ပြန်ခံစားမှုမစတင်မီ ဤကျေးရွာတွင်ကျေးရွာဖွံ့ဖြိုးမှု စီမံချက်ရှိခဲ့ပါသလား?

ရိုင်းပါ  
 ရှိပါသည် /  မရှိပါ / မသိပါ

(၂) ရှိခဲ့ပါလျှင် ဤစီမံချက်ကို မည်သည့် ဝန်ထုပ်ပြင်ဆင်ခဲ့ပါသနည်း?

နှစ်ပတ် / မသိပါ

(၃) ဤစီမံချက်ကို ဖြိုးဖယ်မှုအတည်ပြုခဲ့ပါသလား?

ပြုခဲ့ပါသည် /  မပြုခဲ့ပါ / မသိပါ



(စ) ခရီးအကွာအဝေး

- (၁) ဤကျေးရွာ၏ပဟိုမှ ၎င်းကျေးရွာအုပ်စု၏ပဟိုအထိ ခရီးခိုင်းမည်မျှကွာဝေးသနည်း? မိုင်-----/မသိပါ
- (၂) ဤကျေးရွာမှ ၎င်းကျေးရွာအုပ်စု၏ပဟိုအထိ သွားလာရာတွင်ကြာမြင့်သည့်အချိန်။

ခြောက်သွေ့ရာသီတွင်ကြာချိန်----- ထော်လာရီး/မော်တော်ဆိုင်ကယ်/ခြေလျင်/လား/မော်တော်ဘုတ်/  
အခြား-----

မိုးရာသီတွင်ကြာချိန်----- ထော်လာရီး/မော်တော်ဆိုင်ကယ်/ခြေလျင်/လား/မော်တော်ဘုတ်/  
အခြား-----

(ဆ) ယတ်ဝန်းကျင်ဆိုင်ရာ သဘာဝဘေးအန္တရာယ်

ဤကျေးရွာတွင် ရေကြီးခြင်းကဲ့သို့ သဘာဝဘေးအန္တရာယ်ကျရောက်မှုခြင်း ရှိပါသလား။  
 မရှိပါ  ရှိပါသည် ရှိလျှင်ခေါ်ပြပါ ~~လက်ဖြင့်ရေးရန်~~

(ဇ) ကျေးရွာတွင် ဇွဲ၊ စည်းထားသော အဖွဲ့အစည်းများ လူထုပဟိုပြုစီမံကိန်းမတိုင်မီ ဤကျေးရွာတွင် ကျေးရွာဖွံ့ဖြိုးရေးအတွက် အစိုးရ (သို့) ရွာသားများကိုယ်တိုင်(သို့) စီမံကိန်းတစ်ခုခုမှ ဇွဲ၊ စည်းထားသည့် အဖွဲ့အစည်းများရှိပါသလား။

(၁) ဇဂါယက-----

(၂) သာခေါယာခ-----

(၃) ခြစ်ခြစ်ကောင်

(ဈ) အထွေထွေအုပ်ချုပ်ရေး ဦးစီးဌာန (GAD) မှ မှတ်တမ်းတင်ထားခြင်း  
 ဤကျေးရွာသည် အထွေထွေအုပ်ချုပ်ရေး ဦးစီးဌာန (GAD) မှ မှတ်တမ်းတင်ထားမှု ရှိပါသလား။  
 မရှိပါ  ရှိပါသည်

ကျေးရွာခေါင်းဆောင်	အမည်	<u>ဦးတင်ဝင်း</u>
	လက်မှတ်	<u>နေ</u>
လူထုစည်းရုံးရေးမှူး	အမည်	<u>ဦးကျော်မင်းထက်</u>
	လက်မှတ်	<u>နေ.စွဲ</u>

၃.၂။ ပုံစံ ၈-၂။ စီမံကိန်းစက်ဝန်းအချိန်ဇယား (ပထမနှစ်စက်ဝန်း)

ပုံစံ - ၈ - ၂ - စီမံကိန်းစက်ဝန်းအချိန်ဇယား (PC 2)

လယ်ဦးနှစ်ချိတ်	သက်ဆိုင်ရာလူထုစည်းရုံးရေးအဖွဲ့/လက်ထောက်နည်းပညာအဖွဲ့များမှ		စီမံကိန်းစက်ဝန်းအဆင့်တစ်ခုစီပြီးစီးတိုင်း ကျေးရွာနှင့် ကျေးရွာအုပ်စုအတွက်	
ဤပုံစံကို ပြည့်စုံစွာ ရေးဆွဲရမည်။				
စည်းရုံးရေးအဖွဲ့/ဝန်ထမ်း အမည် -	ဦးကျော်စင် - ထက်			
ခန့်.စိ	၂၄.၁.၂၀၁၉	စက်ဝန်းအားအမှတ်ဖြစ်ပါ	စက်ဝန်း(၁)	စက်ဝန်း(၂) □ စက်ဝန်း(၃)
ပြည်နယ်/တိုင်း ပဲခူး	မြို့နယ် သဲကျွန်း	ကျေးရွာအုပ်စု	ဂွေးတိုင်း	ကျေးရွာ
			စက်ဝန်း (၄)	စက်ဝန်း (၅)

စီမံကိန်းဆောင်ရွက်မှုအဆင့်များ	ခန့်.စိ		အစည်းအဝေးတွင်တက်ရောက်သူအရေအတွက်					အိမ်ထောင်စုပေါင်း	အိမ်ထောင်စု %
	စတင်သည့် ခန့်.	ပြီးဆုံးသည့် ခန့်.	အမျိုးသား အရေအတွက်	အမျိုးသမီး အရေအတွက်	အိမ်ထောင်စု အရေအတွက်	လူမျိုးစုတက်ရောက်သူ အရေအတွက် နှင့် လူမျိုးစုအမည်	အိမ်ထောင်စုပေါင်း		
၁။ ကျေးရွာစီမံကိန်း မိတ်ဆက်အစည်းအဝေး	၂၄.၁.၂၀၁၉	၂၄.၁.၂၀၁၉	၁၇၇	၇၈	၂၁၆	မမာ	၂၅၅	၂၆၅	၆၀%
၂။ ကျေးရွာပွဲ ဖြိုးဖေး စီမံချက်ရေးဆွဲခြင်း အစည်းအဝေး	၂၅.၁.၁၉	၂၅.၁.၁၉	၁၀၇	၉၁	၁၉၈	မမာ	၁၉၈	၂၅၅	၅၂%
၃။ ကျေးရွာအုပ်စု လုပ်ငန်းဆုံးဖြတ်ချက်ချသည့် အစည်းအဝေး									
၄။ မြို့နယ်အဆင့် စီမံကိန်းရေးဆွဲရေး နှင့် အကောင်အထည်ဖော်ရေးကော်မတီ၏ စီမံကိန်း သုံးသပ်မှု အစည်းအဝေး			မလို	မလို	မလို	မလို	မလို	မလို	မလို
၅။ မြို့နယ် စီမံကိန်းရေးဆွဲရေး နှင့် အကောင်အထည်ဖော်ရေး ကော်မတီ၏ဆုံးဖြတ်ချက်ကို ရွာသို့ အသိပေး အကြောင်းကြားသည့် အစည်းအဝေး									
၆။ စီမံကိန်းလုပ်ငန်းခွဲစီမံချက်ရေးဆွဲခြင်း အစည်းအဝေး	မလို	မလို	မလို	မလို	မလို	မလို	မလို	မလို	မလို
၆.၁။ စီမံကိန်းလုပ်ငန်း အကောင်အထည်ဖော် ရေးအစီအစဉ် ရေးဆွဲခြင်း									
၆.၂။ ဝယ်ယူရေးအစီအစဉ် ရေးဆွဲခြင်း									



၃.၃။ ပုံစံ ၈-၃။ ကျေးရွာဖွံ့ဖြိုးရေးဦးစားပေးအစီအစဉ် (ပထမနှစ်စက်ဝန်း)

ပုံစံ ၈ - ၃ ကျေးရွာဖွံ့ဖြိုးရေး ဦးစားပေးအစီအစဉ် (Form PC 3)

လမ်းညွှန်ချက်။ အဆင့်(၃) ကျေးရွာရွာရွာမှန်ချက်အစည်းအဝေး ပြီးဆုံးသောအခါ ကျေးရွာစီမံကိန်း အထောက်အကူပြု ကော်မတီသည် လူထုစည်းရုံးရေးမှူးအကူအညီဖြင့် ဤပုံစံကိုပြည့်စုံအောင် ဖြည့်သွင်းရမည်။
လူထုစည်းရုံးရေးမှူး/ဝန်ထမ်း အမည် - <b>ဦးကျော်ဇော်</b>
နေ့စွဲ <b>၂၅.၁.၂၀၁၉</b>
ပြည်နယ်/တိုင်း ပဲခူးတိုင်း
စက်ဝန်းအားအမှတ်ဖြစ်ပါ (၂) စက်ဝန်း(၁) စက်ဝန်း(၂) စက်ဝန်း(၃) စက်ဝန်း(၄)
မြို့နယ် သဲကျုံး
ကျေးရွာအုပ်စု <b>ရွာကျုံး</b>
ကျေးရွာ ကဏ္ဍသန်း

က။ အခက်အခဲအတားအဆီးများအားဆွေးနွေးခြင်း - ယခုလက်ရှိအခြေအနေတွင် ဤကျေးရွာဖွံ့ဖြိုးတိုးတက်ရေးအတွက် အဓိက အခက်အခဲ အတားအဆီးများသည် မည်သည့်များဖြစ်ပါသနည်း။  
(အမျိုးသား/သမီး အနည်းဆုံးအခက်အခဲ ၅ ခုစီဖော်ပြပါ)

အမျိုးသား အဖွဲ့မှ တင်ပြသောအခက်အခဲအတားအဆီးများ	အမျိုးသမီး အဖွဲ့မှ တင်ပြသောအခက်အခဲအတားအဆီးများ
၁ ရွာတွင်းလမ်းများမကောင်းသဖြင့် သွားလာရခက်ခဲခြင်း	၁ အထက်တန်းကျောင်းမရှိဘဲ အထက်တန်းပညာသင်ယူရခက်ခဲခြင်း
၂ လယ်ယာစိုက်ပျိုးရေးအခက်အခဲရှိခြင်း	၂ ရွာတွင်းလမ်းများမှာသဲလမ်းများဖြစ်နေပြီး သွားလာရခက်ခဲခြင်း
၃ လျှပ်စစ်မီးမရှိသဖြင့် ပညာရေး/စီးပွားရေး အခက်အခဲရှိခြင်း	၃ လျှပ်စစ်မီးမရှိသဖြင့် ကလေးများ ပညာရေးနှင့် အိမ်မှန်ကွဲများတွင် နေခြင်း
၄ အထက်တန်းကျောင်းမရှိဘဲ အထက်တန်းပညာသင်ယူရခက်ခဲခြင်း	၄ ရွာဦးတံတားပျက်စီးနေပြီး ရွာသူရွာသားများ သွားလာရခက်ခဲခြင်း
၅ လယ်ယာမြေများတွင် ခွံစဉ်ရေကြီးမှုကြောင့် မြို့စပါ ပျက်စီးသောအခက်အခဲ	၅ ဆေးရုံမရှိသဖြင့် ကျန်းမာရေးနှင့် ပထမသက်တန်းဆိုင်ရာ ကုသခြင်း
၆	၆ ကျေးရွာရေးမရှိသဖြင့် မြို့သို့ သွားရောက်လည်ပတ်မှု ရသောအခက်အခဲ
၇	၇ အကူအညီအခွင့်အလမ်း ၄ နည်းပါး ရသောအခက်အခဲ
၉	
၁၀	
၁၁	
၁၂	



၁။ မျှော်မှန်းခြင်း - နောင်လာမည့် (၅)နှစ် အတွင်း ကျေးရွာဖွံ့ဖြိုးရေး မျှော်မှန်းလျာထားချက်များအား တစ်ပြပါ။

အမျိုးသားအဖွဲ့မှ တစ်ပြသော မျှော်မှန်းချက်များ		အမျိုးသမီးအဖွဲ့မှ တစ်ပြသော မျှော်မှန်းချက်များ	
၁	ရွာတွင်းလမ်းများအားလုံး ကျောက်ချောလမ်း ဖြစ်စေရန် ပြင်ဆင်ပါ။	၁	ရွာတွင်းလမ်းများ ကောင်းမွန်လာစေရန် မျှော်မှန်း ပါသည်။
၂	မိုက်ပျိုး ရေလုံလောက်စွာ ရရှိရန် မျှော်မှန်း ပါသည်။	၂	လျှပ်စစ်မီး၊ ရေဒီယိုနှင့် မျှော်မှန်း ပါသည်။
၃	ချောင်း ကူးတံတား ကောင်းမွန်လာစေရန် မျှော်မှန်း ပါသည်။	၃	ရွာဦးချောင်း ကူးတံတား ကောင်းမွန်လာစေရန် မျှော်မှန်း ပါသည်။
၄	ပညာရေး၊ ကျန်းမာရေး၊ ဝတ်စား ကောင်းမွန်လာစေရန် မျှော်မှန်း ပါသည်။	၄	ကျေးရွာတွင် ဆေးရုံ ရရှိရန် မျှော်မှန်း ပါသည်။
၅	ကျန်းမာရေး စောင့်ရှောက်မှု အဆင့်အတန်း ဖြင့် မားလားစွာ မျှော်မှန်း	၅	ဈေးကွက်များ ရရှိရန် မျှော်မှန်း ပါသည်။
၆	ကျေးရွာနေပြည်သူများ အသိပညာတိုးပွားလာရန် မျှော်မှန်း ပါသည်။	၆	အလုပ်အကိုင် အခွင့်အလမ်းများ ရရှိရန် မျှော်မှန်း ပါသည်။
၇	နှစ်စဉ် ရေကြီး၊ နစ်မြုပ်မှုများ ဖြစ်ပေါ်စေရန် မျှော်မှန်း	၇	ဒင်း၊ မေ၊ ဒာင့် လမ်း ကောင်းမွန်ရန် မျှော်မှန်း ပါသည်။
၈	ရွာသို့ မရွေး၊ လူမှုရေး ကိစ္စရပ်များ ကို အဆင်ပြေစွာ လုပ်ဆောင်ရန် မျှော်မှန်း	၈	ကျေးရွာတွင် အထက်တန်း ကျောင်း ရရှိရန် မျှော်မှန်း ပါသည်။
၉	လူငယ်များ အား ကစားအဆင်အတန်း ဖြင့် မားလားစွာ မျှော်မှန်း	၉	ကျေးရွာစာကြည့်တိုက် ရရှိရန် မျှော်မှန်း ပါသည်။
၁၀	လုပ်ငန်းများ တိုးတိုး ချဲ့ချိန်ရန် မျှော်မှန်း ( အလုပ်အကိုင် အခွင့်အလမ်းရရှိရန် )	၁၀	ကျေးရွာတွင်း ဈေးရုံ ရန် မျှော်မှန်း ပါသည်။
၁၁	ကျေးရွာတွင် အထက်တန်း ကျောင်း ရရှိရန် မျှော်မှန်း ပါသည်။	၁၁	သောလ်သုံး ရေလုံလောက်စေရန် မျှော်မှန်း ပါသည်။
၁၂		၁၂	ကျေးရွာအနီး မရေဒီယို ရန် မျှော်မှန်း ပါသည်။



၇။ လူထုစီမံကိန်း၏ လာမည့် (၄) နှစ်အတွက် အကျုံးဝင်သော ဦးစားပေး ဖွံ့ဖြိုးတိုးတက်မှု လုပ်ငန်း အစီအစဉ်များအားဖော်ပြပါ။

အဆင့်	ကျေးရွာအတွက် ဦးစားပေး ဖွံ့ဖြိုးတိုးတက်မှု လုပ်ငန်းစဉ်များ	အဆိုပြုသူ (အမျိုးသားများ/အမျိုးသမီးများ/အမျိုးသား + အမျိုးသမီး)	ခန့်မှန်း ကုန်ကျစရိတ်	အကျိုးခံစားခွင့်ရှိသူ ခန့်မှန်းခြေ အရေအတွက်
၀	ရွာတွင်းလမ်း	အမျိုးသား + အမျိုးသမီး		
၂	လျှပ်စစ်စနစ်	အမျိုးသား + အမျိုးသမီး		
၃	အ.လ.က မှ အ.ဝ.က သို့ စာသင်ကျောင်း တို့ဖွဲ့စည်းခြင်း	အမျိုးသား + အမျိုးသမီး		
၄	ချောင်းကျတံတား	အမျိုးသား + အမျိုးသမီး		
၅	အရပ်စုဆေးရုံ	အမျိုးသား + အမျိုးသမီး		
၆	အင်းမ - အင်းငူလမ်း	အမျိုးသမီး		
၇	ကန်စတိုးမြေပြင်ရန်	အမျိုးသား		
၈	ကျေးရွာချေး	အမျိုးသား + အမျိုးသမီး		
၉	စာပြင်ညီတိုင်	အမျိုးသား		
၁၀	ကျေးရွာဆန်းစစ်	အမျိုးသား		
၁၁	အားကစားကွင်း	အမျိုးသား		
၁၂	သောက်သုံးရေ	အမျိုးသမီး		

ဃ။ လူထုစီမံကိန်း၏ လာမည့် (၄) နှစ်အတွက် အကျိုးပင်သော ဦးစားပေး ဖွံ့ဖြိုးတိုးတက်မှု လုပ်ငန်း အစီအစဉ်များအား ဖော်ပြပါ။

အဆင့်	ကျေးရွာအတွက် ဦးစားပေး ဖွံ့ဖြိုးတိုးတက်မှု လုပ်ငန်းစဉ်များ	အဆိုပြုသူ (အမျိုးသားများ/အမျိုးသမီးများ/ အမျိုးသား၊ အမျိုးသမီး)	အသုံးအနှုန်း
၁	အရင်းအနှီး	အမျိုးသမီး	
၂	ဆည်မြောင်းတာဝန်	အမျိုးသား	
၃	စိုက်ပျိုးရေး	အမျိုးသား	
၄	အလုပ်အကိုင်အခွင့်အလမ်း	အမျိုးသမီး	
၅	ဒီ-ဘတ်ကာ + ရုံး	အမျိုးသမီး	
၆	အုပ်ချုပ်ရေး ဖွဲ့စည်း	အမျိုးသား	
၇	ယင်ပုံအိမ်သာများ	အမျိုးသမီး	
၈	ရိုးချောင်းတူးဖော်ရန်	အမျိုးသား	
၉	လယ်ယာသုံးစက်ပစ္စည်းများ	အမျိုးသား	
၁၀	ပရိဘောဂသုံးပစ္စည်းများ	အမျိုးသား	
၁၁			
၁၂			

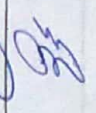
ဆင်းဆောင် ကျေးရွာစီမံကိန်းအထောက်အကူပြုကော်မတီမှ အတည်ပြုသည်။  
 အမည် ဦးလှဖြူ လက်မှတ်  ၁၃/၆/၂၀၂၃  
 ဝန်ထမ်း ဝန်ထမ်း



၃.၄။ ပုံစံ ၈-၁။ ကျေးရွာအခြေခံအချက်အလက်များ (ဒုတိယနှစ်စက်ဝန်း)

ပုံစံ - ၈ - ၁ ကျေးရွာအခြေခံအချက်အလက်များ (Form PC 1)

လမ်းညွှန်ချက်၊ ကျေးရွာတစ်ရွာသို့ ပထမဆုံးမိတ်ဆက်ခရီးသွားရောက်သောအခါ လူထုစည်းရုံးရေးမှူးသည် ကျေးရွာ ခေါင်းဆောင်များအား ကျေးရွာအချက်အလက်များကို မေတ္တာရပ်ခံ၍ တောင်းခံရသည်။ ဤအချက်အလက်များကို စီမံကိန်း မိတ်ဆက်အစည်းဝေးမတိုင်မီ တောင်းခံရမည်။ စီမံကိန်းမိတ်ဆက်အစည်းဝေးတွင် လူထုစည်းရုံးရေးမှူးသည် ဤအချက်အလက်များအား စစ်ဆေးပြီး မှန်ကန်အောင် ပြုလုပ်ရမည်။ ပြီးနောက်တွင် လူထုစည်းရုံးရေးမှူးမှ သတင်းအချက်အလက်ထဲသို့ Tablets မှ တဆင့် ဖြည့်သွင်းရမည်။

ကျေးရွာခေါင်းဆောင် အမည် ဦးစာစုဝင်း	ကျေးရွာခေါင်းဆောင်၏ ဖုန်းနံပါတ် ၀၉-၇၈၃၁၇၅၇၂၄	လူထုစည်းရုံးရေးမှူး၏အမည် ဒေါ်အေးမာထွန်း
ပြည်နယ်၊ တိုင်းဒေသကြီး ပဲခူး	မြို့နယ် ဘီကုန်း	ကျေးရွာအုပ်စု ဝေးကုန်း
		ကျေးရွာ ကစ. ဘုန်း

က။ လူဦးရေ

လူမျိုးစု	အိမ်ထောင်စုအရေအတွက်	ကိုးကွယ်သည့်ဘာသာ	အိမ်ထောင်စုအရေအတွက်
လူမျိုးစု (၁) <del>ဗမာ</del>	၃၁၆	ဘာသာ(၁) <del>ဗုဒ္ဓ</del>	၃၁၆
လူမျိုးစု (၂)-----		ဘာသာ(၂)-----	
လူမျိုးစု (၃)-----		ဘာသာ(၃)-----	
လူမျိုးစုရော-----		ဘာသာရော-----	
အခြား			
	အရေအတွက်		
မသန်စွမ်းသူများ	၄		
သက်ကြီးရွယ်အိုများ (၆၅ နှစ် နှင့် အထက်)	၇၆၅		
စစ်ဘေးရှောင်	-		

	အမျိုးသား(အရေအတွက်)	အမျိုးသမီး(အရေအတွက်)	စုစုပေါင်းအရေအတွက်
လူဦးရေ			
လူမျိုးစု (၁)--- <del>အိအ</del>	473	539	1012
လူမျိုးစု (၂)-----			
လူမျိုးစု (၃)-----			
အခြား			
အိမ်ထောင်ဦးစီး	236	80	316

(ခ)အခြေခံအဆောက်အအုံ အသုံးအဆောင်များ

တည်ဆောက်ရေးအမျိုးအစား	အမှတ် ခြံပိ	ကျန်းမာရေး	အမှတ် ခြံပိ	ဘာသာရေးအဆောက် အအုံများ	အမှတ် ခြံပိ
အထက်တန်းကျောင်း	<input type="checkbox"/>	ဆေးရုံ	<input type="checkbox"/>	ဓဇတီ	<input checked="" type="checkbox"/>
အလယ်တန်းကျောင်း	<input checked="" type="checkbox"/>	ကျန်းမာရေးဌာန	<input type="checkbox"/>	ဘုန်းကြီးကျောင်း	<input checked="" type="checkbox"/>
မူလတန်းကျောင်း	<input type="checkbox"/>	ကျန်းမာရေးဌာနခွဲ	<input checked="" type="checkbox"/>	ဟိန္ဒူဘုရားကျောင်း	<input type="checkbox"/>
မူကြိုကျောင်း	<input type="checkbox"/>	ဆေးပေးခန်း	<input type="checkbox"/>	ခရစ်ယာန်ကျောင်း	<input type="checkbox"/>
အခြား	<input type="checkbox"/>	အခြား	<input type="checkbox"/>	ဗလီ	<input type="checkbox"/>
				အခြား	<input type="checkbox"/>
မှတ်ချက်		မှတ်ချက်		မှတ်ချက်	

(ဂ) ကျွမ်းကျင်သူများမှတ်တမ်း (ကျေးရွာတွင်နေထိုင်သော သို့မဟုတ် တခြားရွာမှလာရောက်သောကျွမ်းကျင်သူများ)

(၁) စာသင်ကျောင်း			(၂) ကျန်းမာရေး			(၃) လက်မှုပညာရှင်		
	ရွာတွင်နေထိုင်သူ	အခြားရွာမှလာသူ		ရွာတွင်နေထိုင်သူ	အခြားရွာမှလာသူ		ရွာတွင်နေထိုင်သူ	အခြားရွာမှလာသူ
မူလတန်းပြဆရာ/မ	<input checked="" type="checkbox"/>	<input checked="" type="checkbox"/>	ဆရာဝန်	<input type="checkbox"/>	<input type="checkbox"/>	လက်သမား	<input checked="" type="checkbox"/>	<input type="checkbox"/>
အထက်တန်းပြဆရာ/မ	<input type="checkbox"/>	<input checked="" type="checkbox"/>	လက်ထောက်ကျန်းမာရေးမှူး	<input type="checkbox"/>	<input checked="" type="checkbox"/>	ပန်းရုံ	<input checked="" type="checkbox"/>	<input type="checkbox"/>
အလယ်တန်းပြဆရာ/မ	<input checked="" type="checkbox"/>	<input checked="" type="checkbox"/>	အမျိုးသမီးကျန်းမာရေးဆရာမ	<input type="checkbox"/>	<input checked="" type="checkbox"/>	လျှပ်စစ်ကျွမ်းကျင်၊ မီးသမား	<input type="checkbox"/>	<input type="checkbox"/>
မူကြိုဆရာ/မ	<input type="checkbox"/>	<input type="checkbox"/>	သားဖွားဆရာမ	<input type="checkbox"/>	<input checked="" type="checkbox"/>	ရေပိုက်သွယ်သူ	<input type="checkbox"/>	<input type="checkbox"/>
အခြား	<input type="checkbox"/>	<input type="checkbox"/>	ပြည်သူ့ကျန်းမာရေးလုပ်သား	<input type="checkbox"/>	<input checked="" type="checkbox"/>	စက်ပြင်ဆရာ	<input checked="" type="checkbox"/>	<input type="checkbox"/>
မှတ်ချက်	မှတ်ချက်			မှတ်ချက်				

(ဃ) ကျေးရွာသို့ရောက်ရှိနိုင်သည့်လမ်းအခြေအနေ / ကျေးရွာတစ်ရွာသည် ၎င်း၏ကျေးရွာအုပ်စုနှင့် ဆက်သွယ်ထားသော လမ်းအခြေအနေ(အောက်ပါတို့ကိုပိုင်းပါ)

ကျောက်ကြမ်းလမ်း      ကတ္တရာလမ်း      ကွန်ကရစ်လမ်း      မော်တော်ဆိုင်ကယ်လမ်း  
 ကျောက်ခင်းလမ်း      မြေသားလမ်း      လူသွားလမ်း      အခြား မရှိပါ။

(င) ကျေးရွာဖွံ့ဖြိုးမှုစီမံချက်

ပိုင်းပါ

(၁) လူထုဗဟိုပြုစီမံကိန်းမစတင်မီ ဤကျေးရွာတွင်ကျေးရွာဖွံ့ဖြိုးမှုစီမံချက်ရှိခဲ့ပါသလား?

ရှိပါသည် (မရှိပါ) / မသိပါ

(၂) ရှိခဲ့ပါလျှင် ဤစီမံချက်ကို မည်သည့် ခုနှစ်တွင်ပြင်ဆင်ခဲ့ပါသနည်း?

နှစ်-----/မသိပါ

(၃) ဤစီမံချက်ကို ဖြန့်ချိမှုအတည်ပြုခဲ့ပါသလား?

ပြုခဲ့ပါသည်/မပြုခဲ့ပါ /မသိပါ

(၈) ခရီးအကွာအဝေး

(၁) ဤကျေးရွာ၏ပဟိုမှ၎င်းကျေးရွာအုပ်စု၏ပဟိုအထိခရီးမိုင်မည်မျှကွာဝေးသနည်း? မိုင် ၀ / မသိပါ

(၂) ဤကျေးရွာမှ ၎င်းကျေးရွာအုပ်စုပဟိုအထိသွားလာရာတွင်ကြာမြင့်သည့်အချိန်။

ခြောက်သွေ့ရာသီတွင်ကြာချိန် ၀ ----- ထော်လာဂျီ/မော်တော်ဆိုင်ကယ်/ခြေလျင်/လား/မော်တော်ဘုတ်/  
အခြား -----

မိုးရာသီတွင်ကြာချိန် ၀ ----- ထော်လာဂျီ/မော်တော်ဆိုင်ကယ်/ခြေလျင်/လား/မော်တော်ဘုတ်/  
အခြား -----

(ဆ) ပတ်ဝန်းကျင်ဆိုင်ရာသဘာဝဘေးအန္တရာယ်

ဤကျေးရွာတွင်ရေကြီးခြင်းကဲ့သို့ သဘာဝဘေးအန္တရာယ်ကျရောက်ဖူးခြင်း ရှိပါသလား။

မရှိပါ       ရှိပါသည်      ရှိလျှင်ဖော်ပြပါ-----

(ဇ) ကျေးရွာတွင် ဖွဲ့စည်းထားသော အဖွဲ့အစည်းများ

လူထုပဟိုပြုစီမံကိန်းမဟိုင်မီ ဤကျေးရွာတွင် ကျေးရွာဖွံ့ဖြိုးရေးအတွက် အစိုးရ(သို့)ရွာသားများကိုယ်တိုင်(သို့) စီမံကိန်းတစ်ခုခုမှ ဖွဲ့စည်းထားသည့် အဖွဲ့အစည်းများရှိပါသလား။

(၁) -----

(၂) -----

(ဈ) အထွေထွေအုပ်ချုပ်ရေး ဦးစီးဌာန (GAD) မှ မှတ်တမ်းတင်ထားခြင်း

ဤကျေးရွာသည် အထွေထွေအုပ်ချုပ်ရေး ဦးစီးဌာန (GAD) မှ မှတ်တမ်းတင်ထားမှု ရှိပါသလား။

မရှိပါ       ရှိပါသည်

ကျေးရွာခေါင်းဆောင်

အမည် ဦးတင်စင်

လက်မှတ်  နေ့စွဲ ၂၆.၁၁.၁၉

လူထုစည်းရုံးရေးမှူး

အမည် ဒေါ်အေးအေး

လက်မှတ်  နေ့စွဲ ၂၆.၁၁.၁၉



၃.၅။ ပုံစံ ၈-၂။ စီမံကိန်းစက်ဝန်းအချိန်ဇယား (ဒုတိယနှစ်စက်ဝန်း)

ပုံစံ - ၈-၂ - စီမံကိန်းစက်ဝန်းအချိန်ဇယား (PC 2)

လမ်းညွှန်ဖွဲ့စည်း သက်ဆိုင်ရာလူထုစုစည်းရုံးရေးများ/လက်ထောက်နည်းဥက္ကဋ္ဌများ/စီမံကိန်းစက်ဝန်းအဆင့်တစ်စိတ်စီတိုင်းကျေးရွာနှင့် ကျေးရွာအုပ်စုအတွက်၍ ပုံစံကိုဖြည့်သွင်းရမည်။											
စည်းရုံးရေးများ/လက်ထောက်နည်းဥက္ကဋ္ဌများ/စီမံကိန်းစက်ဝန်းအဆင့်တစ်စိတ်စီတိုင်းကျေးရွာနှင့် ကျေးရွာအုပ်စုအတွက်၍ ပုံစံကိုဖြည့်သွင်းရမည်။											
နေ့စွဲ	၂၀၂၆.၁၁.၁၅	စက်ဝန်းအားအမှတ်ဖြစ်ပါ			စက်ဝန်း(၁) ☒ စက်ဝန်း(၂) ☐ စက်ဝန်း(၃) ☐ စက်ဝန်း(၄) ☐ စက်ဝန်း(၅)			အစည်းအဝေးတွင်တက်ရောက်သူအရေအတွက်			
		မြို့နယ်	သို့လျှင်	ကျေးရွာအုပ်စု	ကျေးရွာ	အစည်းအဝေး	အစည်းအဝေး	အစည်းအဝေး	အစည်းအဝေး	အစည်းအဝေး	အစည်းအဝေး
ပြည်နယ်/တိုင်း	ပဲခူး	မြို့နယ်	သို့လျှင်	ကျေးရွာအုပ်စု	ကျေးရွာ	အစည်းအဝေး	အစည်းအဝေး	အစည်းအဝေး	အစည်းအဝေး	အစည်းအဝေး	အစည်းအဝေး
စီမံကိန်းအဆင့်မြှင့်တင်မှုအဆင့်များ											
စတင်သည့်နေ့	ပြီးဆုံးသည့်နေ့	အမျိုးသားအရေအတွက်	အမျိုးသမီးအရေအတွက်	အိမ်ထောင်စုအရေအတွက်	လူမျိုးစုတက်ရောက်သူအရေအတွက်နှင့်လူမျိုးစုအမည်	အိမ်ထောင်စုပေါင်း	အိမ်ထောင်စု	အိမ်ထောင်စု	အိမ်ထောင်စု	အိမ်ထောင်စု	အိမ်ထောင်စု %
၁။ ကျေးရွာစီမံကိန်း မိတ်ဆက်အစည်းအဝေး	၂၀၂၆.၁၁.၁၅	၂၀၂၆.၁၁.၁၅	၈၈	၇၇	၁၅၅	၁၂၁	၁၅၅	၁၂၁	၁၅၅	၁၂၁	၅၀.၃၁%
၂။ ကျေးရွာစီမံကိန်းစီမံချက်ရေးဆွဲခြင်းအစည်းအဝေး	၂၀၂၆.၁၁.၁၅	၂၀၂၆.၁၁.၁၅	၈၈	၇၇	၁၅၅	၁၂၁	၁၅၅	၁၂၁	၁၅၅	၁၂၁	၅၀.၃၁%
၃။ ကျေးရွာအုပ်စု လုပ်ငန်းဆုံးဖြတ်ချက် ချသည့်အစည်းအဝေး											
၄။ မြို့နယ်အဆင့်စီမံကိန်းရေးဆွဲရေးနှင့် အကောင်အထည်ဖော်ရေးကော်မတီ၏ စီမံကိန်းသုံးသပ်မှုအစည်းအဝေး											
၅။ မြို့နယ် စီမံကိန်းရေးဆွဲရေးနှင့် အကောင်အထည်ဖော်ရေးကော်မတီ၏ဆုံးဖြတ်ချက်ချရာတွင် အသိပေးအကြောင်းကြားသည့်အစည်းအဝေး											







၁။ လူထုစီမံကိန်း၏ လာမည့် (၄) နှစ်အတွက် အကျိုးမဝင်သော ဦးစားပေး ဖွံ့ဖြိုးတိုးတက်မှု လုပ်ငန်း အစီအစဉ်များအားဖော်ပြပါ။

အဆင့်	ကျေးရွာအတွက် ဦးစားပေး ဖွံ့ဖြိုး တိုးတက်မှု လုပ်ငန်းစဉ်များ	အဆိုပြုသူ (အမျိုးသားများ/ အမျိုးသမီးများ/ အမျိုးသား+ အမျိုးသမီး)	အခန်းကဏ္ဍ
၁	ငွေဒေသနာအဖွဲ့	အချိုင်းသမီး	livelihoods
၂			
၃			
၄			
၅			
၆			

မောင်းဆောင်၊ ကျေးရွာစီမံကိန်းအထောက်အကူပြုကော်မတီမှအတည်ပြုသည်။

အမည် ဦးဗုဇွေ လက်မှတ် ဗုဇွေ နေ့စွဲ ၂၆.၁၁.၁၉

၃.၇။ ပုံစံ ၈-၁။ ကျေးရွာအခြေခံအချက်အလက်များ(တတိယနှစ်စက်ဝန်း)

ပုံစံ - ၈ - ၁ ကျေးရွာအခြေခံအချက်အလက်များ (Form PC 1)

<p>လမ်းညွှန်စွာ ကျေးရွာတစ်ရွာသို့ ပထမဆုံး ဖိတ်ဆက်ခေါ်သွားရောက်သောအခါ လူထုစည်းရုံးရေးများသည် ကျေးရွာ ခေါင်းဆောင်များအား ကျေးရွာအချက်အလက်များကို မေတ္တာရပ်ခံ၍ တောင်းခံရသည်။ ဤအချက်အလက်များကို စီမံကိန်း ဖိတ်ဆက်အစည်းဝေးမတိုင်မီ တောင်းခံရမည်။ စီမံကိန်း ဖိတ်ဆက်အစည်းဝေးတွင် လူထုစည်းရုံးရေးများသည် ဤအချက်အလက်များအား စစ်ဆေးပြီး မှန်ကန်အောင် ပြုလုပ်ရမည်။ ပြီးနောက်တွင် လူထုစည်းရုံးရေးများမှ သတင်းအချက်အလက်အဖွဲ့သို့ Tablets မှ တစ်ဆင့် ဖြည့်သွင်းရမည်။</p>			
ကျေးရွာခေါင်းဆောင် အမည် ဦးထင်စင်	ကျေးရွာခေါင်းဆောင်၏ ဖုန်းနံပါတ် ၀၇၇၈၃၁၇၅၇၇၇	လူထုစည်းရုံးရေးမှူး၏အမည် ဦးဝေပြင်ထွန်း	
မြည်နယ်အစိုးရအဖွဲ့ ဦးစီး	မြို့နယ် သီပေါ	ကျေးရွာအုပ်စု ဝေးလူ	ကျေးရွာ ကင်းသက်

က။ လူဦးရေ

လူမျိုးစု	အိမ်ထောင်စုအရေအတွက်	ကိုးကွယ်သည့်ဘာသာ	အိမ်ထောင်စုအရေအတွက်
လူမျိုးစု (၁)---ဗမာ	၃၁၆	ဘာသာ(၁)---ဗုဒ္ဓ	၃၁၆
လူမျိုးစု (၂)-----		ဘာသာ(၂)-----	
လူမျိုးစု (၃)-----		ဘာသာ(၃)-----	
လူမျိုးစု(၄)-----		ဘာသာ(၄)-----	
အခြား			
	အရေအတွက်		
မသန်စွမ်းသူများ	၇		
သက်ကြီးရွယ်အိုများ (၆၅ နှစ် နှင့် အထက်)	၇၆၅		
စစ်ဘေးရှောင်	-		



	အမျိုးသား(အရေအတွက်)	အမျိုးသမီး(အရေအတွက်)	စုစုပေါင်းအရေအတွက်
လူဦးရေ			
လူမျိုးစု (၁).....	473	539	1012
လူမျိုးစု (၂).....			
လူမျိုးစု (၃).....			
အခြား			
အိမ်ထောင်ဦးစီး	230	80	316

(ခ)အခြေခံအဆောက်အအုံ အသုံးအဆောင်များ

စာသင်ကျောင်း	အမှတ် ခြင်ပါ	ကျန်းမာရေး	အမှတ် ခြင်ပါ	ဘာသာရေးအဆောက် အအုံများ	အမှတ် ခြင်ပါ
အထက်တန်းကျောင်း	<input checked="" type="checkbox"/>	ဆေးရုံ	<input type="checkbox"/>	ဇေတီ	<input checked="" type="checkbox"/>
အလယ်တန်းကျောင်း	<input type="checkbox"/>	ကျန်းမာရေးဌာန	<input checked="" type="checkbox"/>	ဘုန်းကြီးကျောင်း	<input checked="" type="checkbox"/>
မူလတန်းကျောင်း	<input type="checkbox"/>	ကျန်းမာရေးဌာနခွဲ	<input type="checkbox"/>	ဟိန္ဒူဘုရားကျောင်း	<input type="checkbox"/>
မူကြိုကျောင်း	<input type="checkbox"/>	ဆေးပေးစခန်း	<input type="checkbox"/>	ရေဝါယာန်ကျောင်း	<input type="checkbox"/>
အခြား	<input type="checkbox"/>	အခြား	<input type="checkbox"/>	ဗလီ	<input type="checkbox"/>
				အခြား	<input type="checkbox"/>
မှတ်ချက်		မှတ်ချက်		မှတ်ချက်	

(ဂ) ကျွမ်းကျင်သူများမှတ်တမ်း (ကျေးရွာတွင်နေထိုင်သော သို့မဟုတ် တခြားရွာမှလာရောက်သောကျွမ်းကျင်သူများ)

(၁) စာသင်ကျောင်း			(၂) ကျန်းမာရေး			(၃) လက်မှုပညာရှင်		
	ရွာတွင်နေထိုင်သူ	အခြားရွာမှလာသူ		ရွာတွင်နေထိုင်သူ	အခြားရွာမှလာသူ		ရွာတွင်နေထိုင်သူ	အခြားရွာမှလာသူ
မူလငန်ပြင်ဆရာ/မ	<input checked="" type="checkbox"/>	<input checked="" type="checkbox"/>	ဆရာဝန်	<input type="checkbox"/>	<input type="checkbox"/>	လက်သမား	<input checked="" type="checkbox"/>	<input type="checkbox"/>
အထက်တန်းပြဆရာ/မ	<input type="checkbox"/>	<input checked="" type="checkbox"/>	လက်ထောက်ကျန်းမာရေးမှူး	<input type="checkbox"/>	<input checked="" type="checkbox"/>	ပန်းရံ	<input checked="" type="checkbox"/>	<input type="checkbox"/>
အလယ်တန်းပြဆရာ/မ	<input checked="" type="checkbox"/>	<input checked="" type="checkbox"/>	အမျိုးသမီးကျန်းမာရေးဆရာမ	<input type="checkbox"/>	<input checked="" type="checkbox"/>	လှုပ်စစ်ကျွမ်းကျင်ပီးသမား	<input checked="" type="checkbox"/>	<input type="checkbox"/>
မူကြီးဆရာ/မ	<input type="checkbox"/>	<input type="checkbox"/>	သားဖွားဆရာမ	<input type="checkbox"/>	<input checked="" type="checkbox"/>	ရေပိုက်သွယ်သူ	<input type="checkbox"/>	<input type="checkbox"/>
အခြား	<input type="checkbox"/>	<input type="checkbox"/>	ပြည်သူ့ကျန်းမာရေးလုပ်သား	<input type="checkbox"/>	<input type="checkbox"/>	စက်ပြင်ဆရာ	<input type="checkbox"/>	<input type="checkbox"/>
မှတ်ချက်			မှတ်ချက်			မှတ်ချက်		

(ဃ) ကျေးရွာသို့ရောက်ရှိနိုင်သည့်လမ်းအခြေအနေ / ကျေးရွာတစ်ရွာသည် ၎င်း၏ကျေးရွာအုပ်စုနှင့် ဆက်သွယ်ထားသော လမ်းအခြေအနေ (အောက်ပါတို့ကို ဝိုင်းပါ)

ကျောက်ကြမ်းလမ်း: ကတ္တရာလမ်း: ကွန်ကရစ်လမ်း: မော်တော်ဆိုင်ကယ်လမ်း:  
 ကျောက်ခင်းလမ်း: မြေသားလမ်း: လူသွားလမ်း: အခြား: \_\_\_\_\_

(င) ကျေးရွာဖွံ့ဖြိုးမှုစီမံချက်

(၁) လူထုဗဟိုပြုစီမံကိန်းမတင်မီ ဤကျေးရွာတွင်ကျေးရွာဖွံ့ဖြိုးမှုစီမံချက်ရှိခဲ့ပါသလား?

ဝိုင်းပါ

ရှိပါသည် (မရှိပါ) / မသိပါ

(၂) ရှိခဲ့ပါလျှင် ဤစီမံချက်ကို မည်သည့် ခုနှစ်တွင်ပြင်ဆင်ခဲ့ပါသနည်း?

နှစ်-----/မသိပါ

(၃) ဤစီမံချက်ကို ခြုံငုံအတည်ပြုခဲ့ပါသလား?

ပြုခဲ့ပါသည်/မပြုခဲ့ပါ / မသိပါ

(စ) ခရီးအကွာအဝေး

(၁) ဤကျေးရွာ၏ပတ်ဝန်းကျင်ကျေးရွာအုပ်စု၏ပတ်ဝန်းကျင်ဆိုင်ရာမည်မျှကွာဝေးသနည်း? မိုင်-----/မီတာပါ

(၂) ဤကျေးရွာမှ ၎င်းကျေးရွာအုပ်စု၏ပတ်ဝန်းကျင်ကျေးရွာအုပ်စုအထိအကွာအဝေးသည်အချိန်။

မြောက်-တောင်၊ ရာသီတွင်ကြာချိန်-----တော်လှန်/တော်တော်ဆိုင်ကယ်/မြေလျင်/လမ်း/မော်တော်ဘုတ်/  
အခြား-----

မိုးရာသီတွင်ကြာချိန်-----တော်လှန်/တော်တော်ဆိုင်ကယ်/မြေလျင်/လမ်း/မော်တော်ဘုတ်/  
အခြား-----

(ဆ) ပတ်ဝန်းကျင်ဆိုင်ရာသဘာဝဘေးအန္တရာယ်

ဤကျေးရွာတွင်ရေကြီးခြင်းကိုသို့ သဘာဝဘေးအန္တရာယ်ကျရောက်ဖူးခြင်း ရှိပါသလား။

မရှိပါ  ရှိပါသည်  ရှိလျှင်ဖော်ပြပါ-----

(ဇ) ကျေးရွာတွင် ခွဲစည်းထားသော အဖွဲ့အစည်းများ

လူထုပတ်ဝန်းကျင်ဆိုင်ရာ၊ မိမိတို့၏ ဤကျေးရွာတွင် ကျေးရွာဖွံ့ဖြိုးရေးအတွက် အစိုးရ(သို့)ရွာသားများကိုယ်တိုင်(သို့) စီမံကိန်းဘဏ်မှ ခွဲစည်းထားသည့် အဖွဲ့အစည်းများရှိပါသလား။

(၁) -----

(၂) -----

(ဈ) အထွေထွေအုပ်ချုပ်ရေး ဦးစီးဌာန (GAD) မှ မှတ်တမ်းတင်ထားခြင်း

ဤကျေးရွာသည် အာဟာရအုပ်ချုပ်ရေး ဦးစီးဌာန (GAD) မှ မှတ်တမ်းတင်ထားမှု ရှိပါသလား။

မရှိပါ  ရှိပါသည်

ကျေးရွာခေါင်းဆောင်

အမည် ဦးဗုဒ္ဓ

လက်မှတ် ဗု ဇူလိုင် ၁၀.၉.၂၀၂၀

လူထုစည်းရုံးရေးမှူး

အမည် ဦးမောင်စိန်

လက်မှတ် (စ) ဇူလိုင် ၁၀. ၉. ၂၀၂၀





၃.၉။ ပုံစံ ၈-၃။ ကျေးရွာဖွံ့ဖြိုးရေးဦးစားပေးအစီအစဉ်(တတိယနှစ်စက်ဝန်း)

ပုံစံ - ၈-၃ ကျေးရွာဖွံ့ဖြိုးရေး ဦးစားပေးအစီအစဉ် (Form PC 3)

လယ်ဥယျာဉ်များ အဆင့်(၃)ကျေးရွာဖွံ့ဖြိုးရေးရက်အစည်းအဝေးပြီးဆုံးသောအခါ ကျေးရွာစီမံကိန်း အထောက်အကူပြု ကော်မတီသည် လူထုဝန်းပေးရေးအကူအညီဖြင့် ဤပုံစံကိုပြည့်စုံအောင် ဖြည့်သွင်းရမည်။			
လူထုဝန်းပေးရေး/ဝန်ထမ်း အမည် ဦးဝင်းဦးထွန်း / ဦးထွန်း(မည်.လော်(CTF))			
ဇန်နဝါရီ ၁၀. ၇. ၂၀၂၀		စက်ဝန်းအား အမှတ်ခြစ်ပါ (✓) <input type="checkbox"/> စက်ဝန်း(၁) <input type="checkbox"/> စက်ဝန်း(၂) <input type="checkbox"/> ✓ စက်ဝန်း(၃) <input type="checkbox"/> စက်ဝန်း(၄) <input type="checkbox"/>	
ပြည်နယ်/တိုင်း	ခရိုင်	မြို့နယ်	ကျေးရွာအုပ်စု
		လူဦးရေ	ကျေးရွာ ကဏ္ဍ

က။ အခက်အခဲအတားအဆီးများအားဆေးရွေးနှစ်ခြင်း - ယခုလက်ရှိအခြေအနေတွင်ကျေးရွာဖွံ့ဖြိုးတိုးတက်ရေးအတွက် အဓိကအခက်အခဲအတားအဆီးများသည် ဖြည့်သည်များဖြစ်ပါသနည်း။ (အမျိုးသား/သမီး အနည်းဆုံးအခက်အခဲ ၅ ခုစီဖော်ပြပါ)

အုပ်စု၊ ဓလေ့စနစ်များမှ တင်ပြသော အခက်အခဲအတားအဆီးများ	
စာဖြည့်ဝင်ကြိုက် ချစ်သည့်အဝတ်စားစားပေးမဟုတ်ဘူးခြင်း	<input type="checkbox"/> ကျား <input type="checkbox"/> မ <input type="checkbox"/> ကျား+မ
လှုပ်ရှားနိုင်စွမ်းမရှိသည့်အဝတ်စားစားပေးမဟုတ်ဘူးခြင်း	<input type="checkbox"/> ကျား <input type="checkbox"/> မ <input type="checkbox"/> ကျား+မ
ရွာတွင်းမီးဖိုချောင်စနစ်မရှိသည့်အဝတ်စားစားပေးမဟုတ်ဘူးခြင်း	<input type="checkbox"/> ကျား <input type="checkbox"/> မ <input type="checkbox"/> ကျား+မ
ခရိုင်၊ ခရိုင်အဖွဲ့ဝင်များအား အထောက်အကူပြု ပြုလုပ်ပေးခြင်း	<input type="checkbox"/> ကျား <input type="checkbox"/> မ <input type="checkbox"/> ကျား+မ
အစားအသုံးဆိုင်ရာ အဝတ်စားစားပေးမဟုတ်ဘူးခြင်း	<input type="checkbox"/> ကျား <input type="checkbox"/> မ <input type="checkbox"/> ကျား+မ
	<input type="checkbox"/> ကျား <input type="checkbox"/> မ <input type="checkbox"/> ကျား+မ
	<input type="checkbox"/> ကျား <input type="checkbox"/> မ <input type="checkbox"/> ကျား+မ
	<input type="checkbox"/> ကျား <input type="checkbox"/> မ <input type="checkbox"/> ကျား+မ
	<input type="checkbox"/> ကျား <input type="checkbox"/> မ <input type="checkbox"/> ကျား+မ
	<input type="checkbox"/> ကျား <input type="checkbox"/> မ <input type="checkbox"/> ကျား+မ
	<input type="checkbox"/> ကျား <input type="checkbox"/> မ <input type="checkbox"/> ကျား+မ

၈။ မျှော်မှန်းခြင်း- နောင်လာမည့် ( ၅ ) နှစ် အတွင်း ကျေးရွာဖွံ့ဖြိုးရေး မျှော်မှန်းလျာထားချက်များအား တင်ပြပါ။

ဆက်လက်ဆောင်ရွက်ရမည့် အရေးကြီးဆုံး အချက်များ	
စာပေဗဟုသုတတိုးမြှင့်ရေးအတွက် အားပေးခြင်း	<input type="checkbox"/> ကျား <input checked="" type="checkbox"/> ကျား+မ
မီးဖွားရေး အားပေးခြင်း	<input type="checkbox"/> ကျား <input checked="" type="checkbox"/> ကျား+မ
သွား၊ ခန္ဓာကိုယ်စစ်ဆေးခြင်း၊ ပန်းကောင်ပြုပြင်ခြင်း	<input type="checkbox"/> ကျား <input checked="" type="checkbox"/> ကျား+မ
အဆည်းအဝေး၊ ချော့ပြုမှုများ	<input type="checkbox"/> ကျား <input checked="" type="checkbox"/> ကျား+မ
အားပေးခြင်း	<input type="checkbox"/> ကျား <input checked="" type="checkbox"/> ကျား+မ
အခြားအရေးကြီးသည့် အချက်များ	<input type="checkbox"/> ကျား <input checked="" type="checkbox"/> ကျား+မ
	<input type="checkbox"/> ကျား <input type="checkbox"/> ကျား+မ
	<input type="checkbox"/> ကျား <input type="checkbox"/> ကျား+မ
	<input type="checkbox"/> ကျား <input type="checkbox"/> ကျား+မ

၉။ လူတို့၏ အကျိုးအမြတ်အတွက် အကျိုးရှိစေမည့် ဦးစားပေး ဖွံ့ဖြိုးတိုးတက်မှု လုပ်ငန်း အစီအစဉ်များအား တင်ပြပါ။

ဦးစား အစဉ်	ကျေးရွာအတွက် ဦးစားပေး ဖွံ့ဖြိုးတိုးတက်မှု လုပ်ငန်းစဉ်များ	အဆိုပြုသူ (ကျား၊ မ၊ ကျား+မ)	အခန်း ကဏ္ဍ	ခန့်မှန်း ကုန်ကျ ဝေငွေ	အကျိုးစီးပွားစွန့်ခွဲမှု ခန့်မှန်းခြေအရ အတွက်		
					ကျား	မ	ပေါင်း
၁	အားပေးခြင်း	ကျား+မ	မီးပေးခြင်း		၄၇၃	၅၃၅	၁၀၁၂
၂	အားပေးခြင်း	ကျား+မ	မီးပေးခြင်း		၄၇၃	၅၃၅	၁၀၁၂
၃	အားပေးခြင်း	ကျား+မ	မီးပေးခြင်း		၄၇၃	၅၃၅	၁၀၁၂
၄	အားပေးခြင်း	ကျား+မ	မီးပေးခြင်း				
၅							
၆							
၇							



ဃ၊ လူထုစီမံကိန်း၏ လာမည့် (၄) နှစ်အတွက် အကျိုးမဝင်သော ဦးစားပေး ဖွံ့ဖြိုးတိုးတက်မှု လုပ်ငန်း အစီအစဉ်များအားဖော်ပြပါ။

အဆင့်	ကျေးရွာအတွက် ဦးစားပေး ဖွံ့ဖြိုး တိုးတက်မှု လုပ်ငန်းစဉ်များ	အဆိုပြုသူ (အမျိုးသားများ/ အမျိုးသမီးများ/ အမျိုးသား+ အမျိုးသမီး)	အခန်းကဏ္ဍ
၁	ဒုတိယအဆင့်: ၆၆	အမျိုးသမီး	Livelihoods
၂			
၃			
၄			
၅			
၆			

ခေါင်းဆောင်၊ ကျေးရွာစီမံကိန်းအထောက်အကူပြုကော်မတီမှအတည်ပြုသည်။

အမည် ဦးဗုဒ္ဓ လက်မှတ် ဗ နေ့ရက် 10.9.2018

၄။ ကျေးရွာစီမံကိန်းအထောက်အကူပြု ကော်မတီဝင်များစာရင်း

ကျေးရွာအုပ်စု - ဝေးကုန်း

ကျေးရွာ - ကင်းသန်း

စဉ်	အမည်	ဘာသာ	ကျား/မ	ရာထူးတာဝန်
၁	ဦးလှငွေ	ဗုဒ္ဓ	ကျား	ကျေးရွာစီထောက်ဥက္ကဋ္ဌ
၂	ဒေါ်မြင့်မြင့်ဝေ	ဗုဒ္ဓ	မ	ကျေးရွာစီထောက်ဥက္ကဋ္ဌ
၃	ဦးဌေးနိုင်	ဗုဒ္ဓ	ကျား	ဝယ်ယူရေးဆပ်ကော်မတီ
၄	ဒေါ်သူဇာခိုင်	ဗုဒ္ဓ	မ	ဝယ်ယူရေးဆပ်ကော်မတီ
၅	ဦးမြင့်ဇော်	ဗုဒ္ဓ	ကျား	ဝယ်ယူရေးဆပ်ကော်မတီ
၆	ဦးရွှေဌေး	ဗုဒ္ဓ	ကျား	စောင့်ကြည့်ကြီးကြပ်ရေးဆပ်ကော်မတီ
၇	ဒေါ်သင်းသင်းကြူ	ဗုဒ္ဓ	မ	စောင့်ကြည့်ကြီးကြပ်ရေးဆပ်ကော်မတီ
၈	ဒေါ်အေးမြင့်	ဗုဒ္ဓ	ကျား	ပြုပြင်ထိန်းသိမ်းရေးဆပ်ကော်မတီ
၉	ဒေါ်ခင်မျိုးဝင်း	ဗုဒ္ဓ	မ	ပြုပြင်ထိန်းသိမ်းရေးဆပ်ကော်မတီ
၁၀	ဦးစိုးဦး	ဗုဒ္ဓ	ကျား	ပြုပြင်ထိန်းသိမ်းရေးဆပ်ကော်မတီ
၁၁	ဦးဝင်းကို	ဗုဒ္ဓ	ကျား	အကြံပြုတိုင်ကြားရေးတာဝန်ခံ
၁၂	ဒေါ်ယဉ်လှ	ဗုဒ္ဓ	မ	အကြံပြုတိုင်ကြားရေးတာဝန်ခံ
၁၃	ဦးဘိုဌေး	ဗုဒ္ဓ	ကျား	ကျေးရွာစေတနာဝန်ထမ်း
၁၄	ဒေါ်ခိုင်ဇင်အေး	ဗုဒ္ဓ	မ	ကျေးရွာစေတနာဝန်ထမ်း
၁၅	ဒေါ်တင်တင်မိုး	ဗုဒ္ဓ	မ	ကျေးရွာငွေစာရင်းကိုင်

ကင်းသန်းကျေးရွာ စီမံကိန်းအထောက်အကူပြု ကော်မတီဝင်များ ဒုတိယနှစ်စက်ဝန်း







၆။ ကဏ္ဍအလိုက်ဦးစားပေးဖွံ့ဖြိုးရေးလုပ်ငန်းစဉ်များ

ကဏ္ဍအလိုက်လုပ်ငန်းချုပ်ဖွဲ့ရေး: ကျေးရွာအုပ်စု ရွှေကျင် ကျေးရွာ ကလေး

ကဏ္ဍ	စဉ်	လုပ်ငန်းအမျိုးအစား	အဆိုပြုသူ (အမှန်ခြင်းရန်)			ခုနှစ်	ထောက်ပံ့မည့် အဖွဲ့အစည်း(သို့) ဌာန	မှတ်ချက်
			ကျား	မ	ကျား+မ			
အခြေခံအဆောက်အအုံကဏ္ဍ (လမ်း/တံတား/ရေဖျော်ရေး/မီးလင်းရေး)	၅	လျှပ်ခွက်ဖွဲ့စည်းရေး			✓	၂၀၂၀	၀၅၅	
		အိမ်ရာအဖွဲ့အစည်း			✓			
	၂	ရွာကွေ့ဖွဲ့စည်းရေး			✓			
	၃	ရေဖျော်ရေး			✓			
လူမှုစီးပွားကဏ္ဍ (ပညာရေး၊ ကျန်းမာရေးနှင့်ဆိုင်သော အဆောက်အအုံများနှင့် အခြားလိုအပ်ချက်များ)	၄	အိမ်ရာအဖွဲ့အစည်း			✓			
သက်မွေးဝမ်းကြောင်းကဏ္ဍ (ပိုက်ရေး၊ မွေးမြူရေးနှင့်ဆိုင်သော အဆောက်အအုံများနှင့် အခြားလိုအပ်ချက်များ)	၅	အိမ်ရာအဖွဲ့အစည်း			✓			
သဘာဝဘေးအန္တရာယ် လျော့ပါးရေးကဏ္ဍ								
အခြားကဏ္ဍ (ဌာနဆိုင်ရာများသို့ လွှဲပြောင်းနိုင်ခြင်းနှင့် အကောင်အထည်ဖော်ဆောင်ရွက်ပေးနိုင်ခြင်းမရှိသောလုပ်ငန်းများ)								