

ပြည်ထောင်စုမြန်မာနိုင်ငံတော်အစိုးရ  
စိုက်ပျိုးရေး၊ မွေးမြူရေးနှင့် ဆည်မြောင်းဝန်ကြီးဌာန  
ကျေးလက်ဒေသဖွံ့ဖြိုးတိုးတက်ရေးဦးစီးဌာန  
သဲကုန်းမြို့နယ်

## လူထုဗဟိုပြုစီမံကိန်း



## ကျေးရွာဖွံ့ဖြိုးရေးအစီအစဉ်

Village Development Plan (VDP)

ကင်းသန်းကျေးရွာ ၊ ဂွေးကုန်းအုပ်စု  
ဒုတိယနှစ်စက်ဝန်း၊ ဆဌမနှစ်

## မာတိကာအညွှန်း

<b>စဉ်။ အကြောင်းအရာ</b>	<b>စာမျက်နှာ</b>
<b>၁။ ကျေးရွာအကြောင်းဖော်ပြချက်နှင့် ကျေးရွာအခြေခံအချက်အလက်</b>	<b>၃ - ၅</b>
၁.၁။ မြို့နယ်ပြမြေပုံ	
၁.၂။ ကျေးရွာမြေပုံ	
၁.၃။ အုပ်စုတွင်ပါဝင်သောကျေးရွာစာရင်းများ	
၁.၄။ ကျေးရွာသမိုင်းကြောင်းရာဇဝင်	
<b>၂။ PSA/PRA လုပ်ငန်းစဉ်အနှစ်ချုပ်</b>	<b>၆ - ၁၂</b>
၂.၁။ လူမှုရေးအရင်းမြစ်ပြမြေပုံ ဆွေးနွေးချက်နှင့် ဆန်းစစ်ချက်	
၂.၂။ ဥစ္စာဓန ကြွယ်ဝမှုအဆင့်သတ်မှတ်ခြင်း ဆွေးနွေးချက်နှင့် ဆန်းစစ်ချက်	
၂.၃။ ကျား၊မ အရင်းအမြစ် အသုံးပြုမှု၊ ထိန်းချုပ်မှု ဆွေးနွေးချက်နှင့် ဆန်းစစ်ချက်	
၂.၄။ ရာသီခွင်ပြ ပြက္ခဒိန် ဆွေးနွေးချက်နှင့် ဆန်းစစ်ချက်	
၂.၅။ ကျား၊မ ပင့်ကူအိမ်သုံးသပ်ခြင်း ဆွေးနွေးချက်နှင့် ဆန်းစစ်ချက်	
၂.၆။ အဖွဲ့အစည်းအချိတ်ဆက်ပြ ဗင်းပုံစံသုံးသပ်ခြင်း၊ ဆွေးနွေးချက်နှင့် ဆန်းစစ်ချက်	
<b>၃။ ဖောင်ပုံစံများ</b>	<b>၁၃ - ၂၆</b>
၃.၁။ ပုံစံ-၁။ ကျေးရွာအခြေခံအချက်အလက်များ (ပထမနှစ်စက်ဝန်း)	
၃.၂။ ပုံစံ-၂။ စီမံကိန်းစက်ဝန်းအချိန်ဇယား(ပထမနှစ်စက်ဝန်း)	
၃.၃။ ပုံစံ-၃။ ကျေးရွာဖွံ့ဖြိုးရေးဦးစားပေးအစီအစဉ်(ပထမနှစ်စက်ဝန်း)	
၃.၄။ ပုံစံ-၁။ ကျေးရွာအခြေခံအချက်အလက်များ(ဒုတိယနှစ်စက်ဝန်း)	
၃.၅။ ပုံစံ-၂။ စီမံကိန်းစက်ဝန်းအချိန်ဇယား(ဒုတိယနှစ်စက်ဝန်း)	
၃.၆။ ပုံစံ-၃။ ကျေးရွာဖွံ့ဖြိုးရေးဦးစားပေးအစီအစဉ်(ဒုတိယနှစ်စက်ဝန်း)	
<b>၄။ ကျေးရွာစီမံကိန်းအထောက်အကူပြုကော်မတီဝင်များစာရင်း</b>	<b>၂၇</b>
<b>၅။ ကျေးရွာအစည်းအဝေးမှတ်တမ်းများ</b>	<b>၂၈ - ၃၁</b>
<b>၆။ ကဏ္ဍအလိုက်ဦးစားပေးဖွံ့ဖြိုးရေးလုပ်ငန်းစဉ်များ</b>	<b>၃၂</b>

# ၁။ ကျေးရွာအကြောင်းဖော်ပြချက်နှင့် ကျေးရွာအခြေခံအချက်အလက်

## ၁.၁။ သဲကုန်းမြို့နယ်ပြမြေပုံ



- တည်နေရာ - မြောက်လတ္တီတွဒ် - ၁၈ ၃၈' နှင့် အရှေ့လောင်ဂျီတွဒ် - ၉၅ ၂၃'
- နယ်နိမိတ်
  - အရှေ့ဘက် - ပေါင်းတည်မြို့နယ်နှင့်ပေါက်ခေါင်းမြို့နယ်
  - အနောက်ဘက် - ရွှေတောင်မြို့နယ်
  - တောင်ဘက် - နတ္ထလင်းမြို့နယ်နှင့် ပေါင်းတည်မြို့နယ်
  - မြောက်ဘက် - ပေါက်ခေါင်းမြို့နယ်နှင့် ပြည်မြို့နယ်
- မြို့အကျယ်အဝန်း - ၂၉၉.၀၇ စတုရန်းမိုင် (၁၉၁၉၁၇ ဧက)
- ကျေးရွာအုပ်စု - (၄၉)အုပ်စု
- ကျေးရွာပေါင်း - (၃၀၈) ရွာ
- အိမ်ခြေ - ၂၆၅၅၅
- အိမ်ထောင်စု - ၂၇၇၄၆
- လူဦးရေ - ၉၈

၁.၂။ ကျေးရွာအုပ်စုမြေပုံ

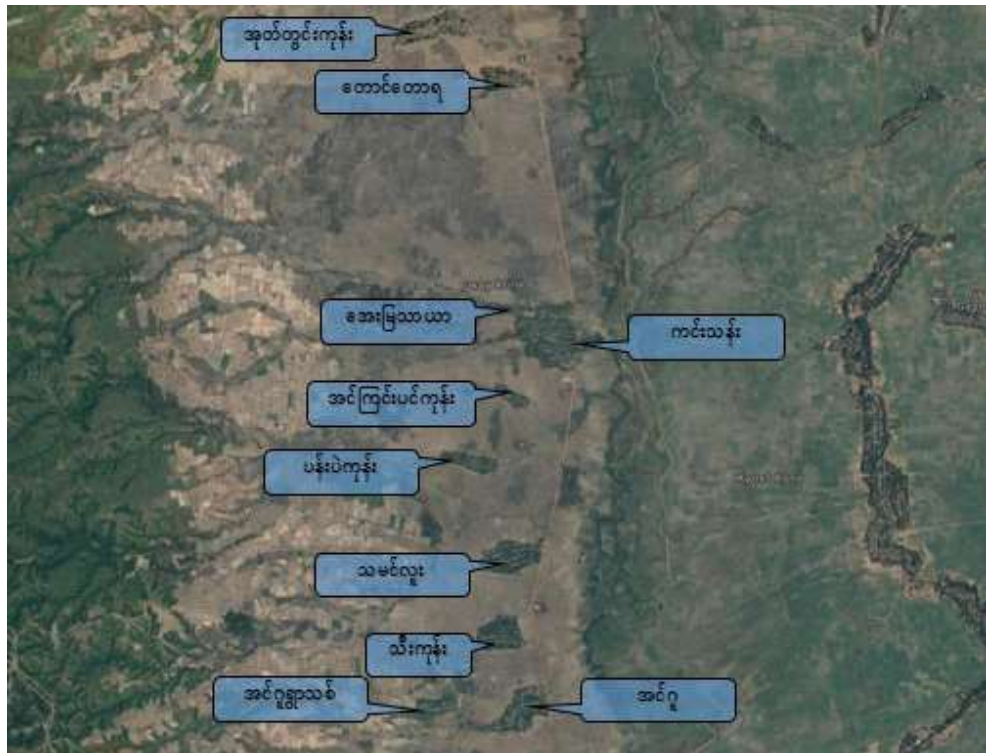

- |                                |                         |
|--------------------------------|-------------------------|
| က) အိမ်ခြေ                     | - ၃၁၆                   |
| ခ) အိမ်ထောင်စု                 | - ၃၁၆                   |
| ဂ) လူဦးရေ                      | - ၁၁၆၈(ကျား ၅၅၀+ မ ၆၁၈) |
| ဃ) တိုင်းရင်းသားလူဦးရေ         | - ဗမာ(၃၆၅)              |
| င) ထိလွယ်ခိုက်လွယ်အုပ်စုလူဦးရေ | - မရှိ                  |
| စ) အဓိကစီးပွားရေးလုပ်ငန်း      | - စိုက်ပျိုးရေး         |

**၁.၃။ အုပ်စုတွင်ပါဝင်သော ကျေးရွာစာရင်းများ**

စဉ်	ကျေးရွာအမည်	အိမ်ထောင်စု	လူဦးရေ		
			ကျား	မ	စုစုပေါင်း
၁	သမင်လူး	၁၂၄	၁၈၂	၂၂၅	၄၀၇
၂	အုတ်တွင်းကုန်း	၁၁၄	၁၅၇	၁၆၉	၃၂၆
၃	ပန်းပဲကုန်း	၅၈	၉၂	၁၀၇	၁၉၉
၄	အင်ငူ	၁၀၄	၁၅၀	၁၈၃	၃၃၃
<b>၅</b>	<b>ကင်းသန်း</b>	<b>၃၁၆</b>	<b>၄၇၃</b>	<b>၅၃၉</b>	<b>၁၀၁၂</b>
၆	အင်ကြင်းပင်ကုန်း	၄၁	၆၅	၇၈	၁၄၃
၇	တောင်တောရ	၆၁	၁၀၄	၁၁၄	၂၁၈
၈	သီးကုန်း	၁၂၄	၂၀၄	၂၁၄	၄၁၈
၉	အင်ငူ ရွာသစ်	၅၁	၉၂	၉၉	၁၉၁
၁၀	အေးမြသာ	၅၀	၇၉	၈၀	၁၅၉

**၁.၄။ ကျေးရွာသမိုင်းကြောင်းရာဇဝင်**

ရှေးဘုရင်မင်းမြတ်များက ဤနယ်ပယ်တွင် ရန်သူများဝင်ရောက်လာမှုကို စောင့်ကြည့်ရန်အတွက် ၁-ပေပတ်လည်ရှိသော အုတ်ရိုးကြီးများဖြင့် တားဆီးကာကွယ်ကာ အုတ်တံတိုင်းကြီးများတည်ဆောက်ခဲ့သည်။

ရှေးယခင်က ထိုကင်းတန်းကြီးကို အစွဲပြု၍ “ကင်းတန်း” ရွာဟု ခေါ်ဆိုခဲ့သည်။ ယခုအခါတွင် “ကင်းတန်း” မှ “ကင်းသန်း” သို့ ပြောင်းလဲခေါ်ဆိုနေဆဲဖြစ်သည်။

“ကင်းသန်း” ဟုခေါ်ဆိုနေသကဲ့သို့ ကင်းတန်းကြီးမှာလည်း တည်ရှိနေဆဲပင်ဖြစ်သည်။

## ၂။ PSA/PRA လုပ်ငန်းစဉ်အနှစ်ချုပ်

စဉ်	အကြောင်းအရာ	ဦးတည်အုပ်စု	ရက်စွဲ	ပါဝင်ဆွေးနွေးသူ			အဓိက ဆွေးနွေးချက်များ
				ကျား	မ	ပေါင်း	
၁	လူမှုရေး အရင်းအမြစ်ပြုမြေပုံ	၁။ ရပ်မိရပ်ဖ ၂။ ကော်မတီဝင် ၃။ ကျေးရွာလူထု	၂၆-၁၁-၂၀၁၉	၂၀	၂၅	၂၅	ကျေးရွာအတွင်း လူမှုရေးနှင့် သဘာဝသယံဇာတများ အကြောင်း ဖော်ထုတ်မှဆွေးနွေးခြင်း
၂	ဥစ္စာဓနကြွယ်ဝမှု ဦးစားပေးအဆင့် သတ်မှတ်ခြင်း	၁။ ချမ်းသာ ၂။ အလယ်အလတ် ၃။ နွမ်းပါး	၂၆-၁၁-၂၀၁၉	၂၀	၂၅	၁၅	ကျေးရွာအတွင်း ဥစ္စာဓနပိုင်ဆိုင်မှု အဆင့် ဖော်ထုတ်ဆွေးနွေးခြင်း
၃	အရင်းအမြစ်အသုံးချမှု ဖော်ထုတ်ခြင်းဇယား	၁။ အမျိုးသား၊ အမျိုးသမီးများ	၂၆-၁၁-၂၀၁၉	၁၅	၅	၂၀	အမျိုးသား၊ အမျိုးသမီးများမှ ကျေးရွာအတွင်း အရင်းအမြစ်များ ထိန်းချုပ်မှုနှင့် သုံးစွဲမှုအခြေအနေ
၄	ရာသီခွင်ပြ ပြက္ခဒိန်	၁။ ရပ်မိရပ်ဖ ၂။ ကော်မတီဝင် ၃။ ကျေးရွာလူထု	၂၆-၁၁-၂၀၁၉	၂၃	၁၄	၃၇	၁၂လ ရာသီအတွင်း ကျေးရွာလူမှုရေး၊ စီးပွားရေး၊ မိုးလေဝသ စသည်အကြောင်းများ ဆွေးနွေးခြင်း
၅	ကျား/မ ရေးရာကဏ္ဍ	၁။ အမျိုးသား၊ အမျိုးသမီးများ	၂၆-၁၁-၂၀၁၉	၂၀	၁၅	၃၅	အမျိုးသား၊ အမျိုးသမီးများ စွမ်းဆောင်နိုင်မှု အခန်းကဏ္ဍများ အကြောင်းဆွေးနွေးခြင်း
၆	အဖွဲ့အစည်း ချိတ်ဆက်မှုမြေပုံ	၁။ ကျေးရွာ အုပ်ချုပ်ရေးအဖွဲ့ ၂။ ဖွံ့ဖြိုးရေး လုပ်ဆောင်နေ သည့်အဖွဲ့	၂၆-၁၁-၂၀၁၉	၁၁	၈	၁၉	ကျေးရွာအတွင်းနှင့် ကျေးရွာပြင်ပရှိ အဖွဲ့အစည်းများနှင့် ကျေးရွာလူထုချိတ်ဆက်မှု နှင့် ဆွေးနွေးဖော်ထုတ် ခြင်း

**၂.၁။ လူမှုရေးအရင်းမြစ်ပြမြေပုံ**

ကျေးရွာလူထုအား မြေပုံရေးဆွဲစေပြီး ထိုမြေပုံအားအသုံးပြု၍ အဓိကအခက်အခဲများကို ဆွေးနွေးပြီး၊ ကျေးရွာလူထုအား ၎င်းတို့၏ ပြဿနာများ၊ အရင်းအမြစ်များနှင့် အခြေခံအဆောက်အအုံများအား စိစစ်ဖော်ထုတ်ရန်။



**ဆွေးနွေးချက်နှင့် ဆန်းစစ်ချက်**

- ကျေးရွာ၏ အိမ်ထောင်စုမှာ(၃၆၅)ဖြစ်ပြီး ကျား(၅၅၀)နှင့် မ(၆၁၈)တို့ နေထိုင်ကြသည်။
- အခြေခံအဆောက်အအုံများအနေဖြင့် စာသင်ကျောင်းနှင့် ဆေးပေးခန်းများရှိသည်။
- ဘာသာရေးအဆောက်အအုံများမှာ စေတီ၊ ဘုန်းကြီးကျောင်းနှင့် နတ်စင်တို့ဖြစ်သည်။
- လယ်ယာလုပ်ငန်းနှင့် အိုးလုပ်ငန်းများကို အဓိကထားလုပ်ကိုင်ကြပြီး မွေးမြူရေးလုပ်ငန်းများကိုလည်း တနိုင်တပိုင် မွေးမြူကြသည်။
- လမ်းပန်းဆက်သွယ်ရေးအခြေအနေမှာ မြေနီလမ်းတစ်လမ်းသာရှိပြီး ကျန်လမ်းများမှာ မြေသားလမ်းနှင့် သဲလမ်းများဖြစ်သည်။
- အနာဂတ်မျှော်မှန်းချက်များမှာ အ.ထ.က ကျောင်း၊ ဆေးရုံ၊ ချောင်းကူးတံတား၊ အိမ်သာ၊ မီးသတ်ရုံး၊ ကျောက်ချောလမ်းနှင့် လျှပ်စစ်မီးတို့ဖြစ်သည်။

**အနှစ်ချုပ်**

စီးပွားရေးတွင် လက်လုပ်လက်စားသမားများနှင့် အိုးလုပ်ငန်းလုပ်ကိုင်ကြသော အိမ်ထောင်စုများအခက်အခဲရှိ နေပြီး လမ်းပန်းဆက်သွယ်ရေးမကောင်းခြင်းကလည်း မိသားစုမိသားစုမပြေလည်ခြင်းအတွက် အရေးကြီးသော အချက်ဖြစ်သည်။



**၂.၂။ ဥစ္စာဓန ကြွယ်ဝမှုအဆင့်သတ်မှတ်ခြင်း**

ကျေးရွာအတွင်း စီးပွားရေးအခြေအနေ ကွာခြားသောအုပ်စုများကို စိစစ်ရန်၊ ထိုအုပ်စုများအားလုံး ကျေးရွာစီမံချက် ရေးဆွဲရာတွင်ပါဝင်စေရန်နှင့် ကျေးရွာဖွံ့ဖြိုးတိုးတက်ရေး စီမံကိန်းမှ အကျိုးအမြတ်များကို ထိုအုပ်စုများအားလုံး ရရှိစေရန်။

ကျေးရွာအုပ်စု အင်းသင်းကျေးရွာ		ဥစ္စာဓနကြွယ်ဝမှုပုံစံ		၂၆.၁၁.၂၀၁၉	
အဆင့်	သက်သွတ်ချက်	အိမ်ထောင်စု အရေအတွက်	ရာခိုင်နှုန်း /		
ချမ်းသာသော အိမ်ထောင်စု	လယ်စားယာများ ပိုင်ဆိုင်၊ ဆွပ်ဖို / မျှော်လင့်စိမ်းများရှိ၊ ချွန်ကယ် များ ပိုင်ဆိုင်ကြသည်။	၂၀	၅%		
ပြေလည်သော အိမ်ထောင်စု	လယ်ယာ အနည်းငယ်ရှိ၊ ဆွပ်ဖို / မျှော်လင့်စိမ်းများရှိ၊ ချွန်ကယ် များ ပိုင်ဆိုင်	၈၀	၂၂%		
မပြေလည်သော အိမ်ထောင်စု	လယ်ယာမရှိသော အိမ်ထောင်စုများ၊ မြစ်၊ လက်လုပ်လက်စားသော များ ပိုင် / ဆွပ်ဖို / ဆင်ကန်စိမ်းများရှိ၊ ချွန်ကယ် များ ပိုင်ဆိုင်	၂၆၅	၇၃%		

**ဆွေးနွေးချက်နှင့် ဆန်းစစ်ချက်**

- ကင်းသန်းကျေးရွာတွင် ချမ်းသာသောအိမ်ထောင်စု(၂၀)စု ပြေလည်သောအိမ်ထောင်စု(၈၀)စု မပြေလည်သော အိမ်ထောင်စု(၂၆၅)စုရှိပါသည်။
- နွမ်းပါးခြင်းအကြောင်းမှာ လက်လုပ်လက်စားများခြင်း အလုပ်အကိုင်အခွင့်အလမ်းနည်းခြင်းကြောင့်ဖြစ်ပါသည်။
- တည်ဆောက်ရေးလုပ်ငန်းများတွင် အမျိုးသမီးများ ပါဝင်စေခြင်းဖြင့် ဝင်ငွေများကာ ဥစ္စာဓနသတ်မှတ်ချက် တန်းတူညီမျှကာ ကျေးရွာဖွံ့ဖြိုး တိုးတက်လာပါလိမ့်မည်။

**အနှစ်ချုပ်**

ကျေးရွာတွင် နွမ်းပါးသူများသည်မှာ အလုပ်အကိုင် အခွင့်အလမ်းနည်းပါးခြင်းတို့ကြောင့်ဖြစ်သည်။ နွမ်းပါးသော အုပ်စုများသည် အလုပ်အကိုင် အခွင့်အလမ်း နည်းပါးခြင်း၊ ဝင်ငွေနည်းပါးခြင်း စသည့်အခက်အခဲများ တွေ့ကြုံ ခံစားနေ ကြရပါသည်။ ထို့ကြောင့် အခြားဒေသများသို့ သွားရောက် လုပ်ကိုင် ကြပါသည်။



၂.၃။ ကျား၊မ အရင်းအမြစ် အသုံးပြုမှု၊ ထိန်းချုပ်မှု

အမျိုးသားနှင့် အမျိုးသမီးတို့မှ ပိုင်ဆိုင်၊ အသုံးချ၊ ထိန်းချုပ်သည့် အရင်းအမြစ်များအား ခွဲခြမ်းစိတ်ဖြာခြင်း။



**ဆွေးနွေးချက်နှင့် ဆန်းစစ်ချက်**

- ကျေးရွာတွင် နွား၊ လယ်လုပ်စက်များ၊ ဆန်စက်၊ရေတိုက်နှင့် တံတားများကို အမျိုးသားများ ကပင် ထိန်းချုပ်ကြသည်။
- အမျိုးသမီးများအပ်ချပ်လုပ်ငန်းတစ်ခုတည်းကိုသာ ထိန်းချုပ်/သုံးစွဲကြသည်။
- လမ်း၊ ချောင်း၊ ယာ၊ အိုးလုပ်ငန်း၊ လယ်၊ ဆေးပေးခန်း၊ စာသင်ကျောင်း၊ ဈေးရောင်းနှင့်တံတား
- လုပ်ငန်းများကို အမျိုးသမီးနှင့် အမျိုးသား ပူးပေါင်းဆောင်ရွက်ကြသည်။
- လမ်း၊ ချောင်း၊ ဆိုင်ကယ်၊ မွေးမြူရေး၊ ဖုန်း၊ ဘုန်းကြီးကျောင်းစသည်တို့ကို အမျိုးသားနှင့် အမျိုးသမီး အတူပေါင်းပြီးသုံးစွဲကြသည်။

**အနှစ်ချုပ်**

ကင်းသန်းကျေးရွာတွင် စီမံကိန်းလုပ်ငန်းခွဲများ ဆောင်ရွက်ရာ အမျိုးသမီးများကို ဆုံဖြတ်ချက်ချရာတွင် ပူးပေါင်းဆောင်ရွက်စေချင်သည်။ ကျေးရွာအုပ်စု အမျိုးသမီးများ သုံးစွဲခဲ့သော အရင်းအမြစ် နည်းပါးနေခြင်း၊ အလုပ်အကိုင် အခွင့်အလမ်း နည်းပါးခြင်းအခက်အခဲများ ကြုံတွေ့ရပါသည်။ အမျိုးသမီးများ တပိုင်တနိုင် ငွေမရှိသည့်အခက်အခဲရှိကြသည်။

**၂.၄။ ရာသီခွင်ပြ ပြက္ခဒိန် ဆန်းစစ်ချက်နှင့် ဆွေးနွေးချက်**

ကျေးရွာတွင် တစ်နှစ်ပတ်လုံး ကွဲပြားခြားနားသောအချိန်အလိုက် မည်သည်တို့ဖြစ်ပျက်ဆောင်ရွက်ခဲ့သည် တို့ကို မှတ်တမ်းထားရှိရန်၊ ဤပြက္ခဒိန်ကို အသုံးပြုပြီး စီမံကိန်းအားမည်သည့်အချိန်တွင် အကောင်အထည်ဖော် ဆောင်ရွက်လျှင် အကောင်းဆုံးဖြစ်ကြောင်း ဆုံးဖြတ်နိုင်ရန်။



**ဆွေးနွေးချက်နှင့် ဆန်းစစ်ချက်**

- ရာသီဥတုမှာ ပုံမှန်အနေအထားရှိပြီး လယ်/ယာလုပ်ငန်းကို အဓိကလုပ်ဆောင်ကြသည်။
- ဝင်ငွေ/ ထွက်ငွေ အခြေအနေမှာ အသင့်အတင်ဖြစ်ပြီး ဝမ်းစာဖူလုံမှုကဏ္ဍတွင်လည်း လုံလောက်မှုရှိသည်ဟု တွေ့ရှိရသည်။
- လမ်းပန်းဆက်သွယ်ရေးမှာ မိုးတွင်းအခါတွင် ရေကြီးဗွက်ထကာ ပွင့်လင်းရာသီတွင် သဲထူသည့်အခြေအနေဖြစ်သည်။
- ကျန်းမာရေးအနေဖြင့် မိုးတွင်းကာလများတွင် ဆိုးရွားစွာဖြစ်တတ်ပြီး နွေရာသီနှင့် ဆောင်းရာသီကာလများ
- တွင် ကောင်းမွန်သည်။
- အားလပ်ရပ်များမှာ တစ်နှစ်ပတ်လုံးနည်းပါသည့်အပြင် အလုပ်နှင့်လက် ဆက်တိုက်လှုပ်ရှားပြီး ဝမ်းရေးအတွက် လုပ်ကိုင်နေကြရသည်။

**အနှစ်ချုပ်**

လမ်းပန်းဆက်သွယ်ရေးနှင့် ဝမ်းစာဖူလုံရေးအတွက် အလုပ်အကိုင်အခွင့်အလမ်းများ ရရှိပါက မိသားစုစီးပွားရေးနှင့် ကျေးရွာတိုးတက်လာမည်ဖြစ်သည်။

## ၂.၅။ ကျား၊မ ပင့်ကူအိမ်သုံးသပ်ခြင်း

ကျေးရွာအတွင်းရှိ အမျိုးသမီးများ၏ အခြေအနေကို နားလည် သဘောပေါက်စေရန်။

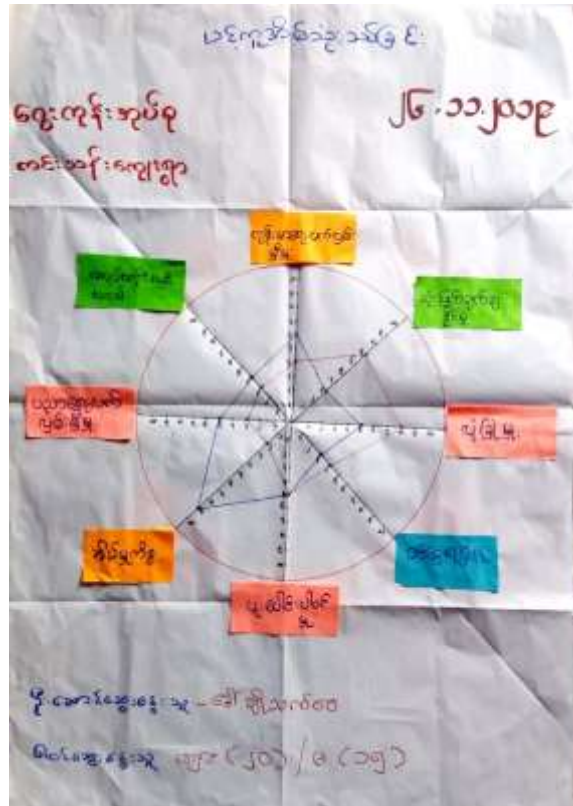

### ဆွေးနွေးချက်နှင့် ဆန်းစစ်ချက်

- အိမ်မှုကိစ္စတွင် အမျိုးသားများက အမျိုးသမီးများထက် အားနည်းကြောင်းတွေ့ရှိရသည်။
- အမျိုးသမီးများသည် အိမ်မှုကိစ္စ၊ ပညာရေးလက်လှမ်းမီမှု၊ အလုပ်အကိုင်အခွင့်အလမ်းများနှင့် ကျမ်းမာရေးကဏ္ဍများတွင် အားသာချက်ရှိသည်။
- ဆုံးဖြတ်ချက်ချပိုင်ခွင့်၊ လုံခြုံမှုနှင့် ဝင်ငွေရရှိမှုကဏ္ဍများတွင် အမျိုးသားများကသာ ဦးဆောင်နေသည်။
- ပူးပေါင်းပါဝင်မှုနှင့် ဆိုင်သော ကိစ္စများတွင်အမျိုးသားနှင့် အမျိုးသမီးများ လက်တွဲဆောင်ရွက်လျက်ရှိသည်။

### အနှစ်ချုပ်

ကျေးရွာတွင် အမျိုးသမီးများက ဆုံးဖြတ်ချက်ချရာတွင် ယုံကြည်မှုအားနည်းသောကြောင့် အမျိုးသမီးများအတွက် စွမ်းဆောင်ရည်သင်တန်းရရှိပြီး အမျိုးသားများနှင့် အမျိုးသမီးများ၏အားနည်းသောကဏ္ဍများကို ဖြည့်စွက်ပေးပါက မိသားစုစီးပွားရေးတိုးတက်လာနိုင်မည်။

**၂.၆။ အဖွဲ့အစည်းအချိတ်ဆက်ပြု ဗင်းပုံစံသုံးသပ်ခြင်း**

ကျေးရွာလူထုအား ၎င်းတို့ကျေးရွာအတွင်းရှိ အဓိကအုပ်စုများ၊ အဖွဲ့အစည်းများရှိနေမှုကို သိရှိစေရန်နှင့် ၎င်းအဖွဲ့အစည်းအုပ်စုများ ဆက်စပ်နေမှုကို သိရှိစေရန်။



**ဆွေးနွေးချက်နှင့် ဆန်းစစ်ချက်**

- ကျေးရွာတွင်းအဖွဲ့အစည်းများမှာ ပရဟိတအဖွဲ့၊ ဂေါပက၊ သမဝါယမ၊ အုပ်ချုပ်ရေးအဖွဲ့၊ ဒွန်းချေးငွေအဖွဲ့နှင့်
- အရဲမီးသတ်တပ်ဖွဲ့များဖြစ်သည်။
- ပြင်ပအဖွဲ့အစည်းများအနေဖြင့် မြို့နယ်သမဝါယမ၊ မြို့နယ်မီးသတ်၊ ထွေ/အုပ်၊ ရဲစခန်းနှင့် စိုက်ဘဏ်များရှိသည်။
- ပြင်ပအဖွဲ့အစည်း (၅)ခုနှင့် ကျေးရွာတွင်းအဖွဲ့အစည်းများဖြစ်သော ပရဟိတအသင်း၊ ဂေါပကအဖွဲ့နှင့် သမဝါယမ၊ အုပ်ချုပ်ရေးအဖွဲ့များမှာ ကျေးရွာဖွံ့ဖြိုးရေးအတွက် အကျိုးပြုမှုအားကောင်းလျက်ရှိသည်။

**အနှစ်ချုပ်**

ပြင်ပအဖွဲ့အစည်း (၅)ခုနှင့် ရွာတွင်းအဖွဲ့အစည်း (၆)ခုရှိသော “ကင်းသန်း”ကျေးရွာတွင် သက်ဆိုင်ရာအဖွဲ့များက ကျေးရွာကောင်းကျိုးအတွက် ကြိုးပမ်းဆောင်ရွက်လျက်ရှိသည်။



၃။ ဖောင်ပုံစံများ

၃.၁။ ပုံစံ-၁။ ကျေးရွာအခြေခံအချက်အလက်များ (ပထမနှစ်စက်ဝန်း)

ပုံစံ - ၁ - ၁ ကျေးရွာအခြေခံအချက်အလက်များ (Form PC 1)

လယ်ဥယျာဉ်ရွက်၊ ကျေးရွာတစ်ရွာသို့၊ ပထမဆုံးမိတ်ဆက်မည့် သွားရောက်သောအခါ လူထုရည်ပုံစံများသည်	
ကျေးရွာ ခေါင်းဆောင်များအား ကျေးရွာအချက်အလက်များကို စေလွှာရ နိမ့် ခံကောင်းရမည်။ ဤအချက်အလက်များကို	
စီမံကိန်း မိတ်ဆက်အရည်အသွေးပိုင်စီမံကိန်းရမည်။ စီမံကိန်းမိတ်ဆက်အရည်အသွေး လူထုရည်ပုံစံများသည်	
ဤအချက်အလက် များအား စစ်ဆေးပြီး မှန်ကန်အောင်ပြုလုပ်ရမည်။ ဤအချက်တွင် လူထုရည်ပုံစံများ	
သတင်းအချက်အလက်ခံသို့ Tablets မှ တဆင့် ဖြည့်သွင်းရမည်။	
ကျေးရွာခေါင်းဆောင် အမည် U. တစ်ဝင်း	ကျေးရွာခေါင်းဆောင်၏ ဝန်နံပါတ် 09- 7891757 29
ပြည်နယ်တိုင်းအသင်း ဦးစွာ သတင်း	ကျေးရွာအုပ်စု ဦးစွာ ကျေးရွာ တစ် ဘက်

လူဦးရေ	အိမ်ထောင်စု အရေအတွက်	တို့ကျွယ်သည့်ဘာသာ	အိမ်ထောင်စု အရေအတွက်
လူဦးရေ (၁) <del>3500</del>	369	ဘာသာ (၁) <del>24</del>	269
လူဦးရေ (၂) _____		ဘာသာ (၂) _____	
လူဦးရေ (၃) _____		ဘာသာ (၃) _____	
လူဦးရေစုစု _____		ဘာသာစုစု _____	
အခြား _____	အရေအတွက်		
မသန်စွမ်းသူများ ထက်ကြီးရွယ်အိုများ (၆၅ နှစ် နှင့် အထက်) စစ်ဘေးရောက်			

	အမျိုးသား (အရေအတွက်)	အမျိုးသမီး (အရေအတွက်)
လူဦးရေ		
လူဦးရေ (၁) <del>3500</del>	2190	1310
လူဦးရေ (၂) _____		
လူဦးရေ (၃) _____		
အခြား _____		
အိမ်ထောင်စုစီစီး		269

(ခ) အခြေခံအောက်အဖွဲ့ အလုံးအရောက်များ

စာသင်ကျောင်း	အမှတ် ဖြည့်ပါ	ကျန်းမာရေး	အမှတ် ဖြည့်ပါ	ဘာသာရေး အောက် အဖွဲ့များ	အမှတ် ဖြည့်ပါ
မူလကျောင်း	<input type="checkbox"/>	တိုက်နပ်ဆေးပျံ	<input type="checkbox"/>	ခေတ်	<input checked="" type="checkbox"/>
မှလတန်းကျောင်း	<input type="checkbox"/>	ကျန်းမာရေးဆေးခန်း	<input type="checkbox"/>	ဘုန်းကြီးကျောင်း	<input checked="" type="checkbox"/>
ပုလဲကျောင်း	<input type="checkbox"/>	ကျန်းမာရေးဆေးခန်း	<input checked="" type="checkbox"/>	ဟိန္ဒူဘုရားကျောင်း	<input type="checkbox"/>
အလယ်တန်းကျောင်း	<input checked="" type="checkbox"/>	စေတီပေါ်ခန်း	<input type="checkbox"/>	ရေစက်ကျောင်း	<input type="checkbox"/>
လယ်ကျွန်းကျောင်း	<input type="checkbox"/>	အခြား	<input type="checkbox"/>	ဂရိတ်	<input type="checkbox"/>
အထက်တန်းကျောင်း	<input type="checkbox"/>			အခြား	<input type="checkbox"/>
အခြား	<input type="checkbox"/>				
မှတ်ချက်		မှတ်ချက်		မှတ်ချက်	

(ဂ) ကျွမ်းကျင်သူများမှတ်တမ်း (ကျေးရွာတွင်နေထိုင်သော သို့မဟုတ် ကြားရွာမှလာရောက်သော ကျွမ်းကျင်သူများ)

(ခ) စာသင်ကျောင်း			(ဂ) ကျန်းမာရေး			(င) လက်မှုပညာရပ်		
	ရွာတွင်နေ ထိုင်သူ	ကြားရွာမှ လာသူ		ရွာတွင်နေ ထိုင်သူ	အခြား ရွာမှ လာသူ		ရွာတွင် နေထိုင်သူ	အခြား မှလာသူ
မှလတန်းပြဆရာ/မ	<input checked="" type="checkbox"/>	<input checked="" type="checkbox"/>	ဆရာမ	<input type="checkbox"/>	<input type="checkbox"/>	လက်သမား	<input checked="" type="checkbox"/>	<input type="checkbox"/>
အထက်တန်းပြဆရာ/မ	<input type="checkbox"/>	<input type="checkbox"/>	လက်အောက် ကျန်းမာရေးဆရာ	<input type="checkbox"/>	<input checked="" type="checkbox"/>	ဝန်ထုပ်	<input checked="" type="checkbox"/>	<input type="checkbox"/>
အလယ်တန်းပြဆရာ/မ	<input checked="" type="checkbox"/>	<input checked="" type="checkbox"/>	အပျိုသမီးကျန်းမာရေး ဆရာမ	<input type="checkbox"/>	<input checked="" type="checkbox"/>	လျှပ်စစ်ကျွမ်းကျင် သမား	<input type="checkbox"/>	<input type="checkbox"/>
မူလဆရာ/မ	<input type="checkbox"/>	<input type="checkbox"/>	သာယာဆရာမ	<input type="checkbox"/>	<input checked="" type="checkbox"/>	ရေစက်သူထိသူ	<input type="checkbox"/>	<input type="checkbox"/>
အခြား	<input type="checkbox"/>	<input type="checkbox"/>	မြှောင်ကျွမ်းမာရေးလုပ်သား	<input type="checkbox"/>	<input checked="" type="checkbox"/>	ကော်ပြင်ဆရာ	<input checked="" type="checkbox"/>	<input type="checkbox"/>
မှတ်ချက်			မှတ်ချက်			မှတ်ချက်		

(ဃ) ကျေးရွာသို့ ရောက်ရှိနိုင်သည့် လမ်းအခြေအနေ / ကျေးရွာတစ်ရွာသည် ၎င်း၏ ကျေးရွာအုပ်စုနှင့် ဆက်သွယ်ထားသော လမ်းအခြေအနေ (အောက်ပါဝို့တိုင်းပါ)

ကျောက်ကြမ်းလမ်း      ကတ္တရာလမ်း      ကွန်ကရစ်လမ်း      မော်တော်ထိုင်ကယ်လမ်း  
 ကျောက်ခင်းလမ်း      မြေသားလမ်း      လှသွားလမ်း      အခြား ကျောက်ချောင်း

- (င) ကျေးရွာတွင် မြို့မှစီမံချက်
- (၁) လူထုတို့ ဖြစ်ပေါ်နေသော စတင်ပို့ ဤကျေးရွာတွင် ကျေးရွာတွင် မြို့မှ စီမံချက်ရှိပါသလား? ဝိုင်းပါ  
(ရှိပါသည်/မရှိပါ/မသိပါ)
  - (၂) ရှိပါလျှင် ဤစီမံချက်ကို မည်သည့် ဓနစ်တွင် ပြင်ဆင်ခဲ့ပါသနည်း? နပ်ပါ  
(ရှိပါသည်/မရှိပါ/မသိပါ)
  - (၃) ဤစီမံချက်ကို မြို့မှစီမံချက်ဖြင့် ပြင်ဆင်ခဲ့ပါသလား? (ရှိပါသည်/မရှိပါ/မသိပါ)



(စ) ခရီးအကွာအဝေး

(၁) ဤကျေးရွာအုပ်စုမှ ၎င်းကျေးရွာအုပ်စု၏ဝဟ်အထိ ခရီးဆိုင်မည်မျှကွာဝေးသနည်း? မိုင်-----/မယ်ပါ

(၂) ဤကျေးရွာမှ ၎င်းကျေးရွာအုပ်စု၏ဝဟ်အထိ သွားလာရာတွင်ကြာမြင့်သည့်အချိန်

မြောက်သွေ့ရာသီတွင်ကြာချိန်----- ဝေဟ်လာရီ/မော်တော်ဆိုင်ကယ်/မြေလျှင်/လား/မော်တော်ဆုတ်/  
အခြား-----

မိုးရာသီတွင်ကြာချိန်----- ဝေဟ်လာရီ/မော်တော်ဆိုင်ကယ်/မြေလျှင်/လား/မော်တော်ဆုတ်/  
အခြား-----

(ဆ) ဖတ်လမ်းကွင်းဆိုင်ရာ သဘာဝဘေးအန္တရာယ်

ဤကျေးရွာတွင် ခြေကြီးခြင်းကဲ့သို့ သဘာဝဘေးအန္တရာယ်ကွဲပြားစွာရှိခြင်း ရှိပါသလား။

မရှိပါ  ရှိပါသည် ရှိလျှင်ခေါ်ပြပါ လက်တင်အက္ခရာဖြင့်

(ဇ) ကျေးရွာတွင် ခွဲစည်းထားသော အဖွဲ့အစည်းများ

လူထုဝဟ်ပြုစီမံကိန်းမတိုင်မီ ဤကျေးရွာတွင် ကျေးရွာဖွံ့ဖြိုးရေးအတွက် အစိုးရ (သို့) ရွာသားများကိုယ်တိုင်(သို့) စီမံကိန်းတစ်ခုခုမှ

ခွဲစည်းထားသည့် အဖွဲ့အစည်းများရှိပါသလား။

(ဇ) ပုဂ္ဂိုလ်-----

(၂) သမဂ္ဂ-----

(၃) ခြေစိုက်ရေး

(ဈ) အထွေထွေအုပ်ချုပ်ရေး ဦးစီးဌာန (GAD) မှ မှတ်တမ်းတင်ထားခြင်း

ဤကျေးရွာသည် အထွေထွေအုပ်ချုပ်ရေး ဦးစီးဌာန (GAD) မှ မှတ်တမ်းတင်ထားမှု ရှိပါသလား။

မရှိပါ  ရှိပါသည်

ကျေးရွာခေါင်းဆောင်

အမည် ဦးတင်ဝင်း

လက်မှတ် ဇန.

လူထုစည်းရုံးရေးမှူး

အမည် မြို့ကျော်မင်းထက်

လက်မှတ် ဇန.စွဲ

၃.၂။ ပုံစံ-၂။ စီမံကိန်းစက်ဝန်းအချိန်ဇယား (ပထမနှစ်စက်ဝန်း)

ပုံစံ - ၀ - ၂ - စီမံကိန်းစက်ဝန်းအချိန်ဇယား (PC 2)

လယ်ဦးနှစ်မှတ် ဦးစီးဌာန	သက်ဆိုင်ရာလူထုစည်းရုံးရေးမှူး/လက်ထောက်နည်းညာရေးမှူး	စီမံကိန်းစက်ဝန်းအဆင့်တစ်ခုစီပြီးစီးတိုင်း ကျေးရွာနှင့် ကျေးရွာအုပ်စုအတွက်
စည်းရုံးရေးမှူး/ဝန်ထမ်း အမည် - ဦးကျော်မင်းထွန်း	စက်ဝန်းအားအရာရှိဖြစ်ပါ	စက်ဝန်း(၁) <input type="checkbox"/> စက်ဝန်း(၂) <input type="checkbox"/> စက်ဝန်း(၃) <input type="checkbox"/>
ခန.စိ ၂၄.၁.၂၀၁၉	စက်ဝန်း (၄) <input type="checkbox"/>	
ပြည်နယ်/တိုင်း ဝဲစု	မြို့နယ် သဲကုန်း	ကျေးရွာအုပ်စု ရွှေတိုင်း

စီမံကိန်းအောင်မြင်မှုအဆင့်များ	ခန.စိ		အစည်းအဝေးတွင်တက်ရောက်သူအရေအတွက်				အိမ်ထောင်စုပေါင်း	အိမ်ထောင်စု %
	စတင်သည့် ခန.	ပြီးဆုံးသည့် ခန.	အမျိုးသား အရေအတွက်	အမျိုးသမီး အရေအတွက်	အိမ်ထောင်စု အရေအတွက်	လူမျိုးစုတက်ရောက်သူ အရေအတွက် နှင့် လူမျိုးစုအမည်		
၁။ ကျေးရွာစီမံကိန်း စိတ်ဆက်အစည်းအဝေး	၂၄.၁.၂၀၁၉	၂၄.၁.၂၀၁၉	၁၇၇	၇၈	၂၁၆	၁၈၁	၂၆၅	၆၀%
၂။ ကျေးရွာပွဲ ငြိမ်းပေး စီမံချက်မေးမြန်း အစည်းအဝေး	၂၅.၁.၁၉	၂၅.၁.၁၉	၁၀၇	၉၁	၁၉၈	၁၆၈	၂၆၅	၅၂%
၃။ ကျေးရွာအုပ်စု လုပ်ငန်းဆုံးဖြတ်ချက်ချသည့် အစည်းအဝေး								
၄။ မြို့နယ်အဆင့် စီမံကိန်းရေးဆွဲရေး နှင့် အကောင်အထည်ဖော်ရေးကော်မတီ၏ စီမံကိန်း သုံးသပ်မှု အစည်းအဝေး								
၅။ မြို့နယ် စီမံကိန်းရေးဆွဲရေး နှင့် အကောင်အထည်ဖော်ရေး ကော်မတီ၏ ဆုံးဖြတ်ချက် ရွာသို့ အသိပေး အကြောင်းကြားသည့် အစည်းအဝေး								
၆။ စီမံကိန်းလုပ်ငန်းခွဲစီမံချက်ရေးဆွဲခြင်း အစည်းအဝေး								
၆.၁။ စီမံကိန်းလုပ်ငန်း အကောင်အထည်ဖော် ရေးဆွဲခြင်း								
၆.၂။ ဝယ်ယူရေးအစီအစဉ် ရေးဆွဲခြင်း								





၁။ မျှော်မှန်းခြင်း - နောင်လာမည့် (၅) နှစ် အတွင်း ကျေးဇူးတင်မှု ဖြစ်ပေါ်စေရန် ရည်ရွယ်ချက်ဖြင့် အောက်ဖော်ပြပါ အချိုးသမားအဖွဲ့မှ တစ်ပြိုင်နက် အချက်အလက်များကို စာတမ်းတင်ပြပါ။

အချိုးသမားအဖွဲ့မှ တစ်ပြိုင်နက် အချက်အလက်များ		အချိုးသမားအဖွဲ့မှ တစ်ပြိုင်နက် အချက်အလက်များ	
၁	ရွာတွင်းလမ်းများ အားလုံး ကျောက်ချောလမ်း ဖြစ်စေရန် ရည်ရွယ်ချက်ဖြင့်	၁	ရွာတွင်းလမ်းများ ကောင်းမွန်လာစေရန် မျှော်မှန်းပါသည်။
၂	စိုက်ပျိုးရေးလုံခြုံရေး ရရှိရန် မျှော်မှန်းပါသည်။	၂	လျှပ်စစ်ဖွဲ့စည်းရေး ရရှိရန် မျှော်မှန်းပါသည်။
၃	ချောင်းဖျက်ခြင်း ကင်းရှင်းရေး နှင့် လာစေရန် မျှော်မှန်းပါသည်။	၃	ရွာဦးချောင်း ကူးတံတား ကောင်းမွန်လာစေရန် မျှော်မှန်းပါသည်။
၄	မညာရေး၊ ဆေးရုံ၊ ကျေးဇူးတင်မှု နှင့် လာစေရန် မျှော်မှန်းပါသည်။	၄	ကျေးရွာတွင်း ဆေးရုံ ရရှိရန် မျှော်မှန်းပါသည်။
၅	ကျေးဇူးတင်မှု နှင့် ကျေးဇူးတင်မှု အဆင့်မြှင့်တင်ရေး မျှော်မှန်းပါသည်။	၅	ကျေးဇူးတင်မှု ရရှိရန် မျှော်မှန်းပါသည်။
၆	ကျေးဇူးတင်မှု များ အသိပညာပေး ပြောဆိုရေး မျှော်မှန်းပါသည်။	၆	အသိပညာပေး အစဉ်အလာ ပေးပို့ရန် မျှော်မှန်းပါသည်။
၇	နှစ်စဉ် ရေကြီး၊ ရေညှိမှု များ ဖြစ်ပေါ်စေရန် မျှော်မှန်းပါသည်။	၇	အသိပညာပေး အစဉ်အလာ ပေးပို့ရန် မျှော်မှန်းပါသည်။
၈	ရွာထဲသို့ ရေ၊ လူမှုရေး ဝန်ဆောင်မှု များ လိုအပ်စေရန် မျှော်မှန်းပါသည်။	၈	ကျေးရွာထဲသို့ ရေ၊ လူမှုရေး ဝန်ဆောင်မှု များ လိုအပ်စေရန် မျှော်မှန်းပါသည်။
၉	ရွာထဲသို့ ရေ၊ လူမှုရေး ဝန်ဆောင်မှု များ လိုအပ်စေရန် မျှော်မှန်းပါသည်။	၉	ကျေးရွာထဲသို့ ရေ၊ လူမှုရေး ဝန်ဆောင်မှု များ လိုအပ်စေရန် မျှော်မှန်းပါသည်။
၁၀	လုပ်ငန်းများ တိုးတက်ရေး မျှော်မှန်းပါသည်။ ( အသိပညာပေး အစဉ်အလာ ပေးပို့ရန် )	၁၀	ကျေးရွာထဲသို့ ရေ၊ လူမှုရေး ဝန်ဆောင်မှု များ လိုအပ်စေရန် မျှော်မှန်းပါသည်။
၁၁	ကျေးရွာထဲသို့ ရေ၊ လူမှုရေး ဝန်ဆောင်မှု များ လိုအပ်စေရန် မျှော်မှန်းပါသည်။	၁၁	ကျေးရွာထဲသို့ ရေ၊ လူမှုရေး ဝန်ဆောင်မှု များ လိုအပ်စေရန် မျှော်မှန်းပါသည်။
၁၂		၁၂	ကျေးရွာထဲသို့ ရေ၊ လူမှုရေး ဝန်ဆောင်မှု များ လိုအပ်စေရန် မျှော်မှန်းပါသည်။

၈။ လူထုစီမံကိန်း (၄) နှစ်အတွက် အကျုံးဝင်သော ဦးစားပေး ဖွံ့ဖြိုးတိုးတက်မှု လုပ်ငန်း အစီအစဉ်များအားဖော်ပြပါ။

အဆင့်	ကျေးဇူးအတွက် ဦးစားပေး ဖွံ့ဖြိုးတိုးတက်မှု လုပ်ငန်းစဉ်များ	အဆိုပြုသူ (အမျိုးသားများ/အမျိုးသမီးများ/အမျိုးသား + အမျိုးသမီး)	ခန့်မှန်း ကုန်ကျစရိတ်	အကျိုးခံစားခွင့်ရှိသူ ခန့်မှန်းခြေ အရေအတွက်
၁	ရွာတွင်းလမ်း	အမျိုးသား + အမျိုးသမီး		
၂	လျှပ်စစ်စနစ်	အမျိုးသား + အမျိုးသမီး		
၃	အလကမူ အ-၀၀-က သို့ စာသင်ကျောင်းတို့ဖြန့်ဖြူး	အမျိုးသား + အမျိုးသမီး		
၄	ချောင်းကျတံတား	အမျိုးသား + အမျိုးသမီး		
၅	အရှင်စုဆေးရုံ	အမျိုးသား + အမျိုးသမီး		
၆	အင်းမ - အင်းငှာလမ်း	အမျိုးသမီး		
၇	ကျေးမကြီးမြစ်ဖြင့်ရေ	အမျိုးသား		
၈	ကျေးရွာချေး	အမျိုးသား + အမျိုးသမီး		
၉	စာကြည့်တိုက်	အမျိုးသား		
၁၀	ကျေးရွာဆုံးမ	အမျိုးသား		
၁၁	အေးကစားကွင်း	အမျိုးသား		
၁၂	သောက်သုံးရေ	အမျိုးသမီး		



ယ။ လူထုစီမံကိန်း၏ လာမည့် (၄) နှစ်အတွက် အကျိုးပေးစေသော ဦးစားပေး ဖွံ့ဖြိုးတိုးတက်မှု လုပ်ငန်း အစီအစဉ်များအား ဖော်ပြပါ။

အဆင့်	ကျေးရွာအတွက် ဦးစားပေး ဖွံ့ဖြိုးတိုးတက်မှု လုပ်ငန်းစဉ်များ	အဆိုပြုသူ (အမျိုးသား/အမျိုးသမီး/အမျိုးသား၊ အမျိုးသမီး)	အချိန်ဇယား
၁	အရင်းအမြစ်	အမျိုးသမီး	
၂	ဆည်မြောင်းကန်	အမျိုးသား	
၃	ရိတ်ချိတ်	အမျိုးသား	
၄	အလုပ်အကိုင်အဖွဲ့အစည်း	အမျိုးသမီး	
၅	ပို့သတ်ကား + ရုံး	အမျိုးသမီး	
၆	အုပ်ချုပ်ရေး ဖွဲ့စည်း	အမျိုးသား	
၇	ယင်းပုံအစီအစဉ်များ	အမျိုးသမီး	
၈	ရိုးရှင်းတူးဖော်ရေး	အမျိုးသား	
၉	လယ်ယာသုံးစက်ပစ္စည်းများ	အမျိုးသား	
၁၀	ပရိဘောဂသုံးပစ္စည်းများ	အမျိုးသား	
၁၁			
၁၂			

ဆင်းဆောင် ကျေးရွာစီမံကိန်းအထောက်အကူပြုကော်မတီမှ အတည်ပြုသည်။  
 အမည် ဒေါ်လှဖြူ လက်မှတ် [Signature] ဝန်ထမ်း  
 ခေါ်ယူရက် ၄



၃.၄။ ပုံစံ-၁။ ကျေးရွာအခြေခံအချက်အလက်များ (ဒုတိယနှစ်စက်ဝန်း)

ပုံစံ - ၀ - ၁ ကျေးရွာအခြေခံအချက်အလက်များ (Form PC 1)

လမ်းညွှန်ချက်/ ကျေးရွာတစ်ရွာသို့ ပထမဆုံးပိတ်ဆက်ခရီးသွားရောက်သောအခါ လူထုစည်းရုံးရေးမှူးသည် ကျေးရွာ ခေါင်းဆောင်များအား ကျေးရွာအချက်အလက်များကို ပေညွှာရင်ခံ၍ တောင်းခံရသည့် ဤအချက်အလက်များကို စီမံကိန်းပိတ်ဆက်အစည်းပေးပတ်ိုင်မီ တောင်းခံရမည့် စီမံကိန်းပိတ်ဆက်အစည်းပေးတွင် လူထုစည်းရုံးရေးမှူးသည် ဤအချက်အလက်များအား စစ်ဆေးပြီး မှန်ကန်အောင် ပြုလုပ်ရမည့် ပြီးနောက်တွင် လူထုစည်းရုံးရေးမှူးမှ သတင်းအချက်အလက်ထဲသို့ Tablets မှ တဆင့် ဖြည့်သွင်းရမည်။			
ကျေးရွာခေါင်းဆောင် အမည် <p style="text-align: center;">ဦးစာစုဝင်း</p>	ကျေးရွာခေါင်းဆောင်၏ ဖုန်းနံပါတ် <p style="text-align: center;">၀၇-၇၈၃၁၇၅၇၂၄</p>	လူထုစည်းရုံးရေးမှူး၏အမည် <p style="text-align: center;">ဒေါ်စုမာအိန်</p>	
ပြည်နယ်တိုင်းဒေသကြီး <p style="text-align: center;">မိချဲ့</p>	မြို့နယ် <p style="text-align: center;">ဘီကုန်း</p>	ကျေးရွာအုပ်စု <p style="text-align: center;">ဝွေကုန်း</p>	ကျေးရွာ <p style="text-align: center;">ကစသန်း</p>

ကေး လူဦးရေ

လူမျိုးစု	အိမ်ထောင်စုအရေအတွက်	ကိုးကွယ်သည့်ဘာသာ	အိမ်ထောင်စုအရေအတွက်
လူမျိုးစု (၁).....	၃၁၆	ဘာသာ(၁).....	၃၁၆
လူမျိုးစု (၂).....		ဘာသာ(၂).....	
လူမျိုးစု (၃).....		ဘာသာ(၃).....	
လူမျိုးစုစရာ.....		ဘာသာစရာ.....	
အခြား			
	အရေအတွက်		
မသန်စွမ်းသူများ	၄		
သက်ကြီးရွယ်အိုများ (၆၅ နှစ် နှင့် အထက်)	၇၆၅		
စစ်ဘေးရှောင်	-		

	အမျိုးသား(အရေအတွက်)	အမျိုးသမီး(အရေအတွက်)	စုစုပေါင်းအရေအတွက်
လူဦးရေ			
လူမျိုးစု (၁).....	473	539	1012
လူမျိုးစု (၂).....			
လူမျိုးစု (၃).....			
အခြား			
စိမ်းထောင်ဦးစီး	236	80	316

(ခ)အခြေအနေအထားအတိုင်း အဆုံးအမထောင်ပျား

အဆုံးအမထောင်ပျား	အပုတ် ခြင်ပါ	ကျန်းမာရေး	အပုတ် ခြင်ပါ	တာဝန်ပေးအဆုံးအမ အဆုံးအမ	အပုတ် ခြင်ပါ
အထက်တန်းကျောင်း	<input type="checkbox"/>	ခေမာရုံ	<input type="checkbox"/>	ခေမာရုံ	<input checked="" type="checkbox"/>
အလယ်တန်းကျောင်း	<input checked="" type="checkbox"/>	ကျန်းမာရေးဌာန	<input type="checkbox"/>	ထွန်းကြီးကျောင်း	<input checked="" type="checkbox"/>
မူလတန်းကျောင်း	<input type="checkbox"/>	ကျန်းမာရေးဌာန	<input checked="" type="checkbox"/>	ဟိန္ဒုဘုရားကျောင်း	<input type="checkbox"/>
မူကြိုကျောင်း	<input type="checkbox"/>	ခေမာရုံ	<input type="checkbox"/>	ရေခဲအိမ်ကျောင်း	<input type="checkbox"/>
အခြား	<input type="checkbox"/>	အခြား	<input type="checkbox"/>	ခေမာရုံ	<input type="checkbox"/>
				အခြား	<input type="checkbox"/>
မှတ်စုတ်		မှတ်စုတ်		မှတ်စုတ်	

(ဂ) ကျွမ်းကျင်သူများမှတ်တမ်း (ကျေးရွာတွင်နေထိုင်သော သို့မဟုတ် တခြားရွာမှလာရောက်သောကျွမ်းကျင်သူများ)

(၁) အသင်ကျောင်း			(၂) ကျန်းမာရေး			(၃) လက်မှုပညာရှင်		
	ရွာတွင်နေထိုင်သူ	အခြားရွာမှလာသူ		ရွာတွင်နေထိုင်သူ	အခြားရွာမှလာသူ		ရွာတွင်နေထိုင်သူ	အခြားရွာမှလာသူ
မူလတန်းပြဆရာ/မ	<input checked="" type="checkbox"/>	<input checked="" type="checkbox"/>	ဆရာဝန်	<input type="checkbox"/>	<input type="checkbox"/>	လက်သမား	<input checked="" type="checkbox"/>	<input type="checkbox"/>
ထလက်တန်းပြဆရာ/မ	<input type="checkbox"/>	<input checked="" type="checkbox"/>	လက်ထောက်ကျန်းမာရေးမှူး	<input type="checkbox"/>	<input checked="" type="checkbox"/>	ပန်းရံ	<input checked="" type="checkbox"/>	<input type="checkbox"/>
အလယ်တန်းပြဆရာ/မ	<input checked="" type="checkbox"/>	<input checked="" type="checkbox"/>	အမျိုးသမီးကျန်းမာရေးဆရာမ	<input type="checkbox"/>	<input checked="" type="checkbox"/>	လျှပ်စစ်ကျွမ်းကျင်သမား	<input type="checkbox"/>	<input type="checkbox"/>
ပုဂ္ဂိုလ်ဆရာ/မ	<input type="checkbox"/>	<input type="checkbox"/>	သားဖွားဆရာမ	<input type="checkbox"/>	<input checked="" type="checkbox"/>	ရေပိုက်သွယ်သူ	<input type="checkbox"/>	<input type="checkbox"/>
အခြား	<input type="checkbox"/>	<input type="checkbox"/>	ပြည်သူ့ကျန်းမာရေးလုပ်သား	<input type="checkbox"/>	<input checked="" type="checkbox"/>	တက်ပြင်ဆရာ	<input checked="" type="checkbox"/>	<input type="checkbox"/>
စာရေးဆရာ			မှတ်ချက်			မှတ်ချက်		

(ဃ) ကျေးရွာသို့ ရောက်ရှိနိုင်သည့်လမ်းအခြေအနေ / ကျေးရွာတစ်ရွာသည် ၎င်း၏ကျေးရွာအုပ်စုနှင့် ဆက်သွယ်ထားသော လမ်းအခြေအနေ (အောက်ပါတို့ကိုရိုင်းပါ)

ကျောက်ကြမ်းလမ်း      ကတ္တရာလမ်း      ကွန်ကရစ်လမ်း      မော်တော်ဆိုင်ကယ်လမ်း  
 ကျောက်ခင်းလမ်း      ခြေသာလမ်း      လှသွားလမ်း      အခြား မရှိပါ။

(င) ကျေးရွာဖွံ့ဖြိုးမှုစီမံချက်

ပိုင်းပါ

(၁) လူထုပေးပို့ခြင်းစီမံကိန်းမစတင်မီ ဤကျေးရွာတွင်ကျေးရွာဖွံ့ဖြိုးမှုစီမံချက်ရှိခဲ့ပါသလား?

ရှိပါသည် (  ) မရှိပါ

(၂) ရှိခဲ့ပါလျှင် ဤစီမံချက်ကို မည်သည့် ရက်တွင်ပြင်ဆင်ခဲ့ပါသနည်း?

နှစ်-----/မသိပါ

(၃) ဤစီမံချက်ကို ခြုံငုံဖွဲ့စည်းအတည်ပြုခဲ့ပါသလား?

ပြုခဲ့ပါသည်/မပြုခဲ့ပါ /မသိပါ

(၈) ဝေးအကွာအဝေး

(၁) ဤကျေးရွာ၏ပတ်ဝန်းကျင်ကျေးရွာအုပ်စု၏ပတ်ဝန်းကျင်မိုင်မည်မျှကွာဝေးသနည်း? မိုင်-0/မသိပါ

(၂) ဤကျေးရွာမှ ငိုင်းကျေးရွာအုပ်စုပတ်ဝန်းကျင်လွှားလာရာတွင်ကြာမြင့်သည့်အချိန်

ခြောက်သွေ့ရာသီတွင်ကြာချိန်-0-----ထော်လာရီ/မော်တော်ဆိုင်ကယ်/ခြေလျင်/လား/မော်တော်ဘုတ်/  
အခြား -----

မိုးရာသီတွင်ကြာချိန်-0-----ထော်လာရီ/မော်တော်ဆိုင်ကယ်/ခြေလျင်/လား/မော်တော်ဘုတ်/  
အခြား -----

(ဆ) ပတ်ဝန်းကျင်ဆိုင်ရာသဘာဝဘေးအန္တရာယ်

ဤကျေးရွာတွင်ရေကြီးခြင်းကိုသို့ သဘာဝဘေးအန္တရာယ်ကျရောက်ဖူးခြင်း ရှိပါသလား။

မရှိပါ  ရှိပါသည် ရှိလျှင်ဖော်ပြပါ-----

(ဇ) ကျေးရွာတွင် ခွဲစည်းထားသော အဖွဲ့အစည်းများ

လူထုပတ်ဝန်းကျင်စီမံကိန်းမဟုတ်မီ ဤကျေးရွာတွင် ကျေးရွာဖွံ့ဖြိုးရေးအတွက် အစိုးရ(သို့)ရွာသားများကိုယ်တိုင်(သို့) စီမံကိန်းတစ်ခုခုမှ ခွဲစည်းထားသည့် အဖွဲ့အစည်းများရှိပါသလား။

(၁) -----  
(၂) -----

(ဈ) အတွေ့အထွေအုပ်ချုပ်ရေး ဦးစီးဌာန (GAD) မှ မှတ်တမ်းတင်ထားခြင်း

ဤကျေးရွာသည် အတွေ့အထွေအုပ်ချုပ်ရေး ဦးစီးဌာန (GAD) မှ မှတ်တမ်းတင်ထားမှု ရှိပါသလား။

မရှိပါ  ရှိပါသည်

ကျေးရွာခေါင်းဆောင်

အမည် ဦးတင်စင်  
လက်မှတ် *[Signature]* ၈န.၉ 26.11.19

လူထုစည်းရုံးရေးမှူး

အမည် ဒေါ်အေးအေး  
လက်မှတ် *[Signature]* ၈န.၉ 26.11.19

၃.၅။ ပုံစံ-၂။ စီမံကိန်းစက်ဝန်းအချိန်ဇယား (ဒုတိယနှစ်စက်ဝန်း)

ပုံစံ - ၀-၂ - စီမံကိန်းစက်ဝန်းအချိန်ဇယား (PC 2)

လမ်းညွှန်ခြင်း: ဆက်တိုက်ရာထုထွက်ရှိရေး/လက်ထောက်ကိုင်ကိရိယာထုတ်လုပ်ရေး/စီမံကိန်းစက်ဝန်းအချိန်ဇယားအကျိုးတော်ဆောင်ရွက်ပေးရန်နှင့် မကုမ္ပဏီအစီအစဉ်အကျိုးတော်ဆောင်ရွက်ပေးရန်နှင့် ပုံစံကိရိယာထုတ်လုပ်ရေးနှင့် ပတ်သက်သည့် အချိန်ဇယားအကျိုးတော်ဆောင်ရွက်ပေးရန်

စီမံကိန်းစက်ဝန်းအချိန်ဇယား: အချိန် - ၆/၄/၂၀၂၀ - ၆/၄/၂၀၂၁ ခုနှစ်

အမှ.ခုံ	ပြည်နယ်/တိုင်း	မြို့နယ်	အဖွဲ့အစည်း	ပေးအပ်သည့် ငွေ	အချိန် အကန့်	အစည်းအဝေးအချိန်ဇယား									
						စီမံကိန်း		စီမံကိန်း		စီမံကိန်း		စီမံကိန်း			
						စီမံကိန်း စီမံကိန်း	စီမံကိန်း စီမံကိန်း	စီမံကိန်း စီမံကိန်း	စီမံကိန်း စီမံကိန်း	စီမံကိန်း စီမံကိန်း	စီမံကိန်း စီမံကိန်း	စီမံကိန်း စီမံကိန်း	စီမံကိန်း စီမံကိန်း		
၀၁	ပဲခူး	ပဲခူး	ပဲခူး	၂၆.၁၁.၂၀	၂၆.၁၁.၂၀	၂၆.၁၁.၂၀	၂၆.၁၁.၂၀	၂၆.၁၁.၂၀	၂၆.၁၁.၂၀	၂၆.၁၁.၂၀	၂၆.၁၁.၂၀	၂၆.၁၁.၂၀	၂၆.၁၁.၂၀	၂၆.၁၁.၂၀	၂၆.၁၁.၂၀
၀၂	ပဲခူး	ပဲခူး	ပဲခူး	၂၆.၁၁.၂၀	၂၆.၁၁.၂၀	၂၆.၁၁.၂၀	၂၆.၁၁.၂၀	၂၆.၁၁.၂၀	၂၆.၁၁.၂၀	၂၆.၁၁.၂၀	၂၆.၁၁.၂၀	၂၆.၁၁.၂၀	၂၆.၁၁.၂၀	၂၆.၁၁.၂၀	၂၆.၁၁.၂၀

၃.၆။ ပုံစံ-၃။ ကျေးရွာဖွံ့ဖြိုးရေးဦးစားပေးအစီအစဉ် (ဒုတိယနှစ်စက်ဝန်း)

ပုံစံ - ၈-၃ ကျေးရွာဖွံ့ဖြိုးရေး ဦးစားပေးအစီအစဉ် (Form PC 3)

လုပ်ထွက်ခွဲခြား အထွက်(၃)ကျေးရွာဖွံ့ဖြိုးရေးအစည်းအဝေးပြီးစီးသောအခါ ကျေးရွာဝယ်ကိန်း အထောက်အကူပြု ကော်ပီတီ သည် လူထုစည်းစိမ်ရေးပျံ့နှံ့ရေးအတွက်အသုံးပြု ဤပုံစံကိုပြည့်စုံအောင် ဖြည့်သွင်းရမည်။

လူထုစည်းစိမ်ရေးပျံ့နှံ့ရေး အမည် ဒေါ်အေးအေးအိန် / ဦးရယ်စိန်ထွန်း

နေ့စွဲ ၁၆.၁၁.၁၉ ကော်ပန်းအား အမှတ်ခြစ်ပါ (✓)  စက်ဝန်း(၁)  စက်ဝန်း(၂)  စက်ဝန်း(၃)  စက်ဝန်း(၄)

ပြည်နယ်/တိုင်း ပဲခူး မြို့နယ် သီပေါ ကျေးရွာအုပ်စု ဒွေးကျောင်း ကျေးရွာ ကင်းယန်း

က။ အခက်အခဲအတားအဆီးများအားဆွေးနွေးခြင်း - ယခုလက်ရှိအခြေအနေတွင်ဤကျေးရွာဖွံ့ဖြိုးတိုးတက်ရေးအတွက် အဓိကအခက်အခဲအတားအဆီးများသည် မည်သည့်မျိုးဖြစ်ပါသနည်း (အမျိုးသား/သမီး အနည်းဆုံးအခက်အခဲ ၅ ခုစီဖော်ပြပါ)

အုပ်စုခွဲ ဆွေးနွေးပွဲများမှ တင်ပြခဲ့သော အခက်အခဲအတားအဆီးများ \*

စွာတွင်းယမ်းမကောင်းသဖြင့်သွားလာရခက်ခဲခြင်း	<input type="checkbox"/> ကျား <input type="checkbox"/> မ <input checked="" type="checkbox"/> ကျား+ မ
ပျက်စီးစီးမြေဒဏ်ကို ယူဆမှု အထွေးအကျိုးရှိမကျခြင်း	<input type="checkbox"/> ကျား <input type="checkbox"/> မ <input checked="" type="checkbox"/> ကျား+ မ
ခရီးဆောင်မရှိသည့်အတွက်အလျင်အထွေးပေးရန်ခက်ခဲခြင်း	<input type="checkbox"/> ကျား <input type="checkbox"/> မ <input checked="" type="checkbox"/> ကျား+ မ
မာလိတ်တိုက်မရှိသည့်အတွက်စာမေးပေဥပမာရရှိခြင်း	<input type="checkbox"/> ကျား <input type="checkbox"/> မ <input checked="" type="checkbox"/> ကျား+ မ
အဆင့်အတန်းမရှိသောအောက်စီပွားရေပျက်စီးခြင်း	<input type="checkbox"/> ကျား <input checked="" type="checkbox"/> မ <input type="checkbox"/> ကျား+ မ
	<input type="checkbox"/> ကျား <input type="checkbox"/> မ <input type="checkbox"/> ကျား+ မ
	<input type="checkbox"/> ကျား <input type="checkbox"/> မ <input type="checkbox"/> ကျား+ မ
	<input type="checkbox"/> ကျား <input type="checkbox"/> မ <input type="checkbox"/> ကျား+ မ
	<input type="checkbox"/> ကျား <input type="checkbox"/> မ <input type="checkbox"/> ကျား+ မ
	<input type="checkbox"/> ကျား <input type="checkbox"/> မ <input type="checkbox"/> ကျား+ မ
	<input type="checkbox"/> ကျား <input type="checkbox"/> မ <input type="checkbox"/> ကျား+ မ



အုပ်စုခွဲ ဆွေးနွေးပွဲများမှ တင်ပြသောပျော်ပန်းချက်များ

ဝတ္ထု: ဟုဂျယ်ကုဇော် ဓာတ်ပုံ: မစ်ဒါ့ဗျာ	<input type="checkbox"/> ကျား ငယ် <input type="checkbox"/> ကျား + မ
အဖေ: ဟုဂျယ်ကုဇော် ဓာတ်ပုံ: မစ်ဒါ့ဗျာ	<input type="checkbox"/> ကျား ငယ် <input type="checkbox"/> ကျား + မ
အမည်: အဖေ: ဟုဂျယ်ကုဇော် ဓာတ်ပုံ: မစ်ဒါ့ဗျာ	<input type="checkbox"/> ကျား ငယ် <input type="checkbox"/> ကျား + မ
ဇာတ်ပုံ: ဟုဂျယ်ကုဇော် ဓာတ်ပုံ: မစ်ဒါ့ဗျာ	<input type="checkbox"/> ကျား ငယ် <input type="checkbox"/> ကျား + မ
မိ: ဟုဂျယ်ကုဇော် ဓာတ်ပုံ: မစ်ဒါ့ဗျာ	<input type="checkbox"/> ကျား ငယ် <input type="checkbox"/> ကျား + မ
	<input type="checkbox"/> ကျား ငယ် <input type="checkbox"/> ကျား + မ
	<input type="checkbox"/> ကျား ငယ် <input type="checkbox"/> ကျား + မ
	<input type="checkbox"/> ကျား ငယ် <input type="checkbox"/> ကျား + မ
	<input type="checkbox"/> ကျား ငယ် <input type="checkbox"/> ကျား + မ

၈။ လူထုစိမ့်ကိန်း၏ လာမည့် (၄)နှစ်အတွက် အကျိုးပင်သော ဦးစားပေး ဖွံ့ဖြိုးတိုးတက်မှု လုပ်ငန်း အစီအစဉ်များအားဖော်ပြပါ။

ဦးစားပေးအဆင့်	ကျေးရွာအတွက် ဦးစားပေး ဖွံ့ဖြိုးတိုးတက်မှု လုပ်ငန်းစဉ်များ	အဆိုပြုသူ (ကျား၊ မ၊ ကျား+မ)	အခန်း ကဏ္ဍ	ခန့်မှန်း ကုန်ကျစရိတ်	အကျိုးပင်သော ခန့်မှန်းခြေအရ အတွက်		
					ကျား	မ	ပေါင်း
၁	ဓာတ်ပုံ: မစ်	ကျား+မ	မစ်ဒါ့ဗျာ		473	539	1012
၂	အဖေ: မစ်	မ	မစ်ဒါ့ဗျာ		473	539	1012
၃	အမည်: မစ်	မ	မစ်ဒါ့ဗျာ		473	539	1012
၄	ဇာတ်ပုံ: မစ်	မ	မစ်ဒါ့ဗျာ		473	539	1012
၅							
၆							
၇							

၁။ လူထုဝိမင်္ဂါ၏ လာမည့် (၄) နှစ်အတွက် အကျိုးပယ်ရေး၊ ဦးစားပေး ဖွံ့ဖြိုးတိုးတက်မှု လုပ်ငန်း အစီအစဉ်များအားဖော်ပြပါ။

အဆင့်	ကျေးရွာအတွက် ဦးစားပေး ဖွံ့ဖြိုး တိုးတက်မှု လုပ်ငန်းစဉ်များ	အဆိုပြုသူ (အမျိုးသားများ/ အမျိုးသမီးများ/ အမျိုးသား + အမျိုးသမီး)	အခန်းကဏ္ဍ
၁	ရွာတရှင်းဆွဲခြင်း	အမျိုးသမီး	livelihoods
၂			
၃			
၄			
၅			
၆			

မောင်မအောင်၊ ကျေးရွာဝိမင်္ဂါအဖွဲ့အစည်းအဖွဲ့ဝင်များအတည်ပြုသည်။

အမည် မိ. မအောင် လက်မှတ် မအောင် ၀၄.၈ ၂၆.၁၁.၁၇

# ၄။ ကျေးရွာစီမံကိန်းအထောက်အကူပြု ကော်မတီဝင်များစာရင်း

ကျေးရွာအုပ်စု - ဝွေးကုန်း

ကျေးရွာ - ကင်းသန်း

စဉ်	အမည်	ဘာသာ	ကျား/မ	ရာထူးတာဝန်
၁	ဦးလှငွေ	ဗုဒ္ဓ	ကျား	ကျေးရွာစီထောက်ဥက္ကဋ္ဌ
၂	ဒေါ်မြင့်မြင့်ဝေ	ဗုဒ္ဓ	မ	ကျေးရွာစီထောက်ဥက္ကဋ္ဌ
၃	ဦးဌေးနိုင်	ဗုဒ္ဓ	ကျား	ဝယ်ယူရေးဆပ်ကော်မတီ
၄	ဒေါ်သူဇာခိုင်	ဗုဒ္ဓ	မ	ဝယ်ယူရေးဆပ်ကော်မတီ
၅	ဦးမြင့်ဇော်	ဗုဒ္ဓ	ကျား	ဝယ်ယူရေးဆပ်ကော်မတီ
၆	ဦးရွှေဌေး	ဗုဒ္ဓ	ကျား	စောင့်ကြည့်ကြီးကြပ်ရေးဆပ်ကော်မတီ
၇	ဒေါ်သင်းသင်းကြူ	ဗုဒ္ဓ	မ	စောင့်ကြည့်ကြီးကြပ်ရေးဆပ်ကော်မတီ
၈	ဒေါ်အေးမြင့်	ဗုဒ္ဓ	ကျား	ပြုပြင်ထိန်းသိမ်းရေးဆပ်ကော်မတီ
၉	ဒေါ်ခင်မျိုးဝင်း	ဗုဒ္ဓ	မ	ပြုပြင်ထိန်းသိမ်းရေးဆပ်ကော်မတီ
၁၀	ဦးစိုးဦး	ဗုဒ္ဓ	ကျား	ပြုပြင်ထိန်းသိမ်းရေးဆပ်ကော်မတီ
၁၁	ဦးဝင်းကို	ဗုဒ္ဓ	ကျား	အကြံပြုတိုင်ကြားရေးတာဝန်ခံ
၁၂	ဒေါ်ယဉ်လှ	ဗုဒ္ဓ	မ	အကြံပြုတိုင်ကြားရေးတာဝန်ခံ
၁၃	ဦးဘိုဌေး	ဗုဒ္ဓ	ကျား	ကျေးရွာစေတနာဝန်ထမ်း
၁၄	ဒေါ်ခိုင်ဇင်အေး	ဗုဒ္ဓ	မ	ကျေးရွာစေတနာဝန်ထမ်း
၁၅	ဒေါ်တင်တင်မိုး	ဗုဒ္ဓ	မ	ကျေးရွာငွေစာရင်းကိုင်

ကင်းသန်းကျေးရွာ စီမံကိန်းအထောက်အကူပြု ကော်မတီဝင်များ





၃။ ဆုံးဖြတ်ချက်

ယဉ်ပက်ပြုပြင် ၊ အဖျက်အစီးများ ခြေရာခံရခြင်း ၊ ကျွန်ုပ်တို့  
ကော်မတီဝင်များကလွှဲ ဖောင်းပစ္စည်းများ ၊ ကျွန်ုပ်တို့ကော်မတီဝင်များ  
ကလွှဲပစ္စည်းများ  
ယဉ်ပက် မွှားကွင်းပန်းပွားများ ပြီးစားပေးရေးအဖွဲ့အစည်းတို့ပါ။

မှတ်တမ်းတင်သူ

လက်မှတ် *[Signature]* in  
အမည် *[Name]*  
ရာထူး *CF*

၆။ ကဏ္ဍအလိုက်ဦးစားပေးဖွံ့ဖြိုးရေးလုပ်ငန်းစဉ်များ

ကဏ္ဍအလိုက်လုပ်ငန်းအနှစ်ချုပ်ဇယား

ကဏ္ဍ	စဉ်	လုပ်ငန်းအမျိုးအစား	အဆိုပြုသူ (အမှန်ဖြစ်ရန်)		ခုနှစ်	ထောက်ပံ့မည့် အဖွဲ့အစည်း (သို့) ဌာန	မှတ်ချက်
			ကျား	မ			
အခြေခံအဆောက်အအုံကဏ္ဍ (လမ်း/တံတား/ရေပို့ရေး/မီးလင်းရေး)		စွာကွင်း ၁ မ်း		✓	၂၀၁၇	၂၀၁၈	
		ပြာပစ်မီး		✓			
		ဘိုးမဆောင်		✓			
		ကလေးတိုက်		✓			
လူမှုစီးပွားကဏ္ဍ (ပညာရေး/ကျန်းမာရေးနှင့် ဆိုင်သော အဆောက်အအုံများနှင့် အခြားလိုအပ်ချက်များ)							
သက်မွေးဝမ်းကြောင်းကဏ္ဍ (စိုက်ပျိုးရေး/မွေးမြူရေးနှင့် ဆိုင်သော အဆောက်အအုံများနှင့် အခြားလိုအပ်ချက်များ)							
သာသနာရေးအဖွဲ့အစည်း လေ့ကျင့်ရေးကဏ္ဍ							
အခြားကဏ္ဍ (ဌာနဆိုင်ရာများသို့ လွှဲပြောင်းနိုင်ခြင်းနှင့်အ ကောင်အထည်ဖော် ဆောင်ရွက်ပေး ခြင်းမရှိသော လုပ်ငန်းများ)		၇၆ ဦး ၆၆		✓			