

ပြည်ထောင်စုသမ္မတ မြန်မာနိုင်ငံတော် အစိုးရ
စိုက်ပျိုးရေး၊ မွေးမြူရေးနှင့် ဆည်မြောင်းဝန်ကြီးဌာန
ကျေးလက်ဒေသဖွံ့ဖြိုးတိုးတက်ရေး ဦးစီးဌာန
ပျော်ဘွယ်မြို့နယ်



လူထုဗဟိုပြုစီမံကိန်း
National Community Driven Development Project
(NCDDP)



ကျေးရွာဖွံ့ဖြိုးရေးအစီအစဉ်
Village Development Plan (VDP)
ကြို့ကုန်းကျေးရွာ၊ ကြို့ကုန်းကျေးရွာအုပ်စု



မာတိကာ

- ၁။ မြို့နယ်မြေပုံ
- ၂။ ကျေးရွာမြေပုံ(တည်နေရာ)
- ၃။ အုပ်စုတွင်ပါဝင်သောကျေးရွာများစာရင်း
- ၄။ ကျေးရွာအခြေခံအချက်အလက်များ (ကျေးရွာသမိုင်းကြောင်း)
- ၅။ လူထုပူးပေါင်းပါဝင်သော လူမှုဆန်းစစ်ခြင်းနှင့် အကဲဖြတ်ခြင်းလုပ်ငန်းစဉ်(PSA/PRA)အကျဉ်းချုပ်ဇယား
- ၆။ ကျေးရွာဖွံ့ဖြိုးရေးအစီအစဉ်အတွက်အသုံးပြုခဲ့သော PRA tools များနှင့်တစ်ခုချင်းစီအတွက် သုံးသပ် ချက်များ
- ၇။ ကော်မတီဝင်များရွေးချယ်ခြင်းနှင့်ကျေးရွာဖွံ့ဖြိုးရေးအစီအစဉ်ဆောင်ရွက်မှုမှတ်တမ်းခါတ်ပုံများ
- ၈။ ကျေးရွာအချက်အလက် (ပုံစံ-၁)
- ၉။ စီမံကိန်းစက်ဝန်းအချိန်ဇယား (ပုံစံ-၂)
- ၁၀။ ကျေးရွာဖွံ့ဖြိုးရေးဦးစားပေးအစီအစဉ် (ပုံစံ-၃)
- ၁၁။ ကျေးရွာအုပ်စုစီမံကိန်းလုပ်ငန်းခွဲရွေးချယ်ခြင်း (ပုံစံ-၄)
- ၁၂။ အစည်းအဝေးမှတ်တမ်းများ
- ၁၃။ ကဏ္ဍအလိုက်ဦးစားပေးဖွံ့ဖြိုးရေးလုပ်ငန်းစဉ်များ



၁။ ဖျော်သွယ်မြို့နယ် မြေပုံ

ဖျော်သွယ်မြို့နယ်အခြေပြမြေပုံ

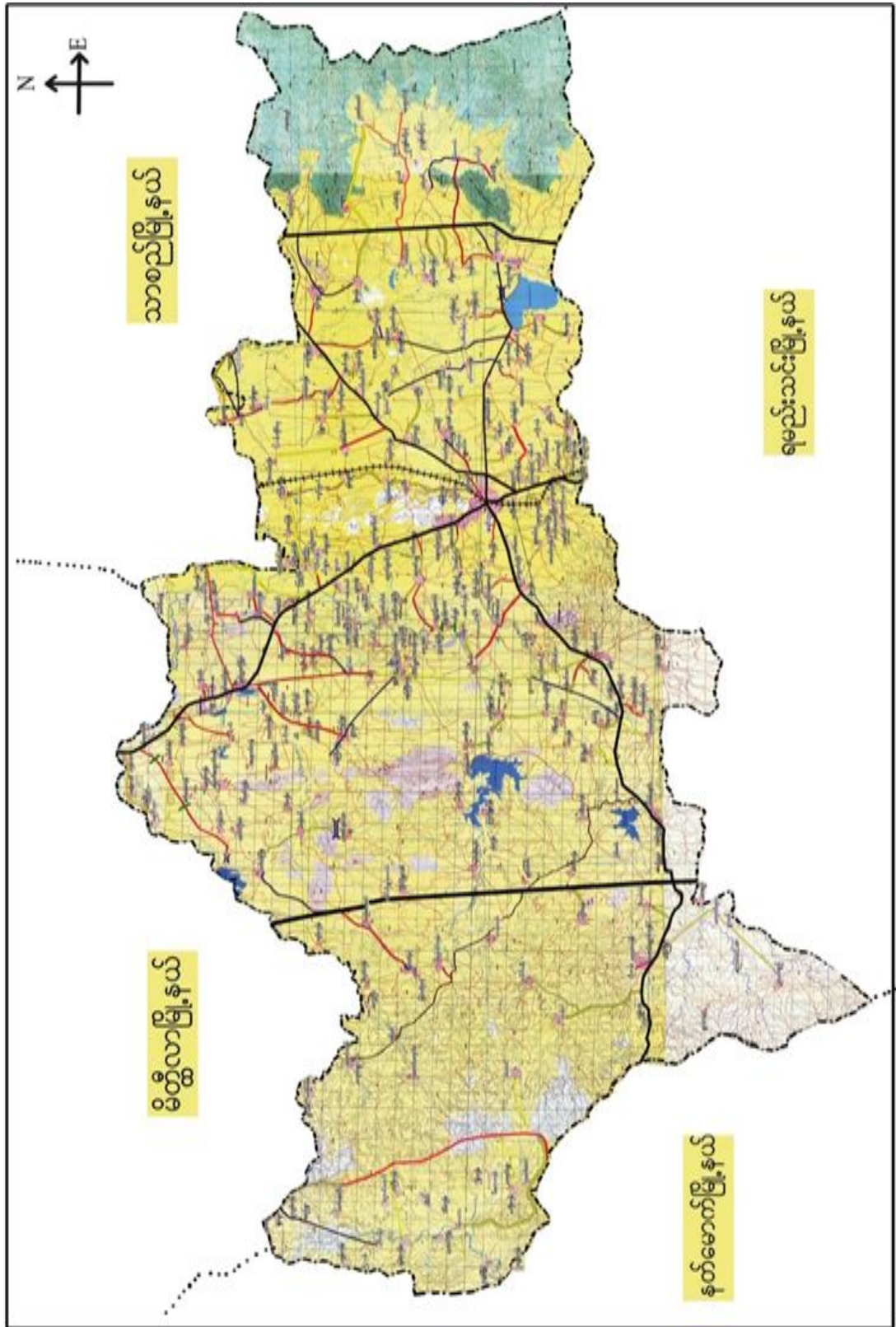



၂။ ကြို့ကုန်းကျေးရွာအုပ်စုမြေပုံ

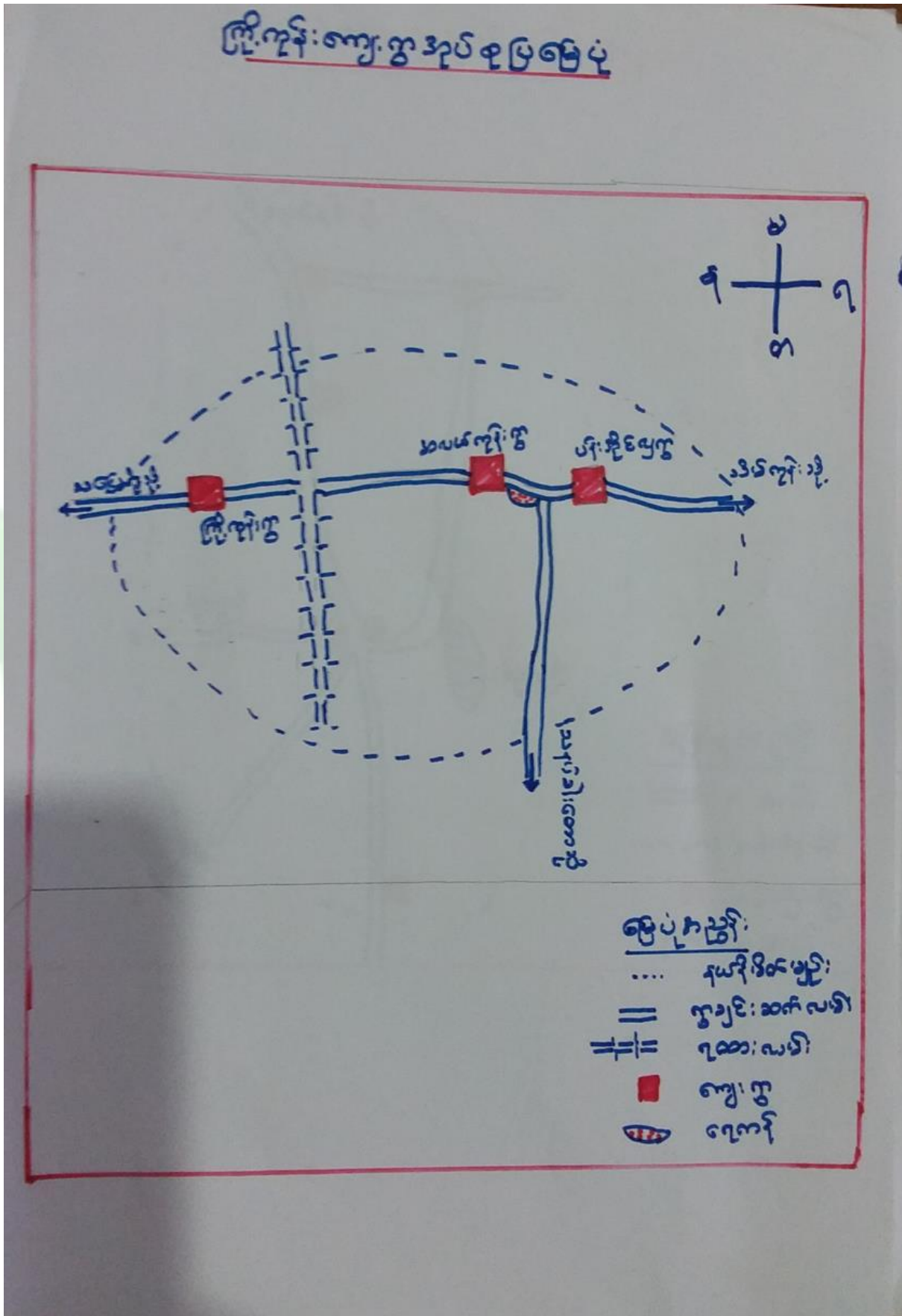



၃။ ကျေးရွာအုပ်စုတွင်ပါဝင်သော ကျေးရွာများ

၁။ ကြို့ကုန်း

၂။ အလယ်ကုန်း

၃။ ပန်းအိုင်လှ

၄။ ကျေးရွာ၏အခြေခံအချက်အလက်များ

ကျေးရွာသမိုင်းအကျဉ်း

ဣန္ဒြေ ကုန်းကျေးရွာ၏ သမိုင်းအကျဉ်း

ဣန္ဒြေ ကုန်းကျေးရွာသည် ပျော်ဘွယ် ဣန္ဒြေ၏ ခြောက်ဘက် (၁၀) မိုင်ခန့် အကွာတွင် တည်ရှိပါသည်။ မိမိထောင်စု ဗမာ့ စာတိုက် (၂၉၉) မိမိ ဖြစ်ပါသည်။ ရှေးဦးစွာ ဗမာ့ ကျေးရွာ၊ မီးပေးစင်္ကြံ၊ ကုန်းကျေးရွာ (၃) ရွာကို ပေါင်း၍ ရွာအုပ်စု ဖြစ်ပြီး ဣန္ဒြေကို အစိတ်အပိုင်းဖြင့် ဣန္ဒြေ ကုန်းကျေးရွာ ဟု ခေါ်တွင် ဝေပါသည်။ ဗမာ့ ကျေးရွာ ၏ ယခင်တည်နေရာမှာ ယခုလက်ရှိ ဣန္ဒြေ ကုန်းကျေးရွာ၏ အရှေ့ဘက် ခြောက်ဘက် ၁ မိုင်ခန့် အကွာတွင် တည်ရှိပြီး ယခုအခါ ဗမာ့ ကျေးရွာဟု ခေါ်တွင် နေပါသည်။ ကုန်းကျေးရွာ ၏ ယခုလက်ရှိ တည်နေရာသည် လက်ရှိ ဣန္ဒြေ ကုန်းကျေးရွာ ၏ အရှေ့ဘက် (၁) မိုင်ခန့် အကွာတွင် တည်ရှိပြီး ယခုအခါ ပျူကျေးရွာဟု ခေါ်တွင် ဝေပါသည်။ ပျူကျေးရွာ ဟု ခေါ်တွင် ဝေခြင်းက ခြောက်စင်း၊ ရှေးဦးစွာ ရှေးဦးစွာ စုတေသန အဖွဲ့၊ ဣန္ဒြေကျေးရွာ၊ ဗမာ့ကျေးရွာ၊ ပျူကျေးရွာ၊ ကျေးရွာ၊ ပစ္စည်းများကို ထူးစွာ စောင့်ရှောက် ဖွဲ့စည်း ပျူသမိုင်း ဖြစ်သည်ဟု ခန့်မှန်း၍ ခြောက်ပါသည်။ မီးပေးစင်္ကြံ ဟု ခေါ်တွင် ယခုတည်နေရာမှာ ဣန္ဒြေ ကုန်းကျေးရွာ၏ အရှေ့ဘက် ၁ မိုင်ခန့် အကွာတွင် တည်ရှိပြီး ယခုလက်ရှိ ကျေးရွာ၏ မီးပေးစင်္ကြံဟု ခေါ်တွင် ဝေ ဖြစ်ပါသည်။ အစိတ်အပိုင်းအကျဉ်းမှာ တောင်သူပျူ ဗမာ့ ကျေးရွာကို အစိတ်အပိုင်း ဖြစ်ပါသည်။



- ထိခိုက်လွယ်သော အုပ်စုများ လူဦးရေ (သက်ကြီး၊ မြေယာမဲ့၊ မသန်စွမ်းအုပ်စုများ)

သက်ကြီး	မြေယာမဲ့	မသန်စွမ်း
ကျား (၅၀)၊မ (၇၀)	ကျား (-)၊မ (-)	ကျား (၃)၊မ (၃)

- ကျေးရွာတွင်းရရှိနိုင်သော ဝန်ဆောင်မှုများ (ကျန်းမာရေးဆေးခန်း၊ စာသင်ကျောင်း)

ဆေးရုံ/ဆေးခန်း	စာသင်ကျောင်း	စာကြည့်တိုက်	မူကြိုကျောင်း	ဈေး
ရှိ	ရှိ	ရှိ	မရှိ	မရှိ

- ရွာသူရွာသားများ၏ အဓိကစီးပွားရေးလုပ်ငန်း (စိုက်ပျိုးမွေးမြူရေး၊ အခြားသီးနှံများ)

မွေးမြူရေး		စိုက်ပျိုးရေး		အခြား
ခိုင်းနွား၊ဆိတ်	ဝက်၊ကြက်	ပဲမျိုးစုံ၊နှမ်း	ငရုတ်၊ပြောင်း	ဆံပင်

- အဓိကရရှိနိုင်သော အရင်းအမြစ်များ

ကျောက်	သဲ	ကျောက်ဆွေး	လှင်းမြေ	အခြား
မရှိ	မရှိ	မရှိ	ရှိ	-

- ကျေးရွာနှင့်သက်ဆိုင်သော အခြားအရင်းအမြစ်များ

သောက်သုံးရေရရှိနိုင်မှု	မြေလွတ် မြေရိုင်း	ဆည်ရေသောက်ဖရိယာ	အခြား
ရှိ	ရှိ	မရှိ	-



၅။ လူထုပူးပေါင်းပါဝင်သော လူမှုဆန်းစစ်ခြင်းနှင့် အကဲဖြတ်ခြင်းလုပ်ငန်းစဉ် (PSA/PRA) အကျဉ်းချုပ်ဇယား

စဉ်	ကရိယာများ (PRA Tools)	ရက် စွဲ	ဦးတည်အုပ်စုနှင့် ရည်ရွယ်ချက်များ	တက်ရောက်သူ			အဓိက ဆွေးနွေးချက်များ
				ကျား	မ	ပေါင်း	
၁	ကျေးရွာလူမှုရေး၊ အရင်းအမြစ်ပြမြေပုံ (Social Map/ Resource Map)	၂၃.၁၁.၂၀၁၇	ရပ်မိရပ်ဖ၊ ကော်မတီဝင်များ၊ ကျေးရွာလူထုများ မြေပုံအားအသုံးပြု၍ ၎င်းတို့၏ အဓိကပြဿနာများ၊ အရင်းအမြစ်များနှင့် အခြေခံအဆောက် အအုံများ၊	၁၅	၁၀	၂၅	ကျေးရွာလူထု၏ ထင်ရှားသောမြေနေရာအခြေခံ အဆောက်အဦများ၊တိုင်းရင်းသ ားနှင့် ဘာသာရေး အဖွဲ့အစည်းများ၊မသန်စွမ်းသူရှိ သည့်အိမ်ထောင်စုများ၊အမျိုးသ မီးဦးဆောင်သည့်အိမ်ထောင်စုမျ ား၊လူမှုရေးဆိုင်ရာအချက်အလ က်များ။ ပြဿနာများနှင့် ဖြစ်နိုင်ခြေရှိသောအဆောက်အဦ းသစ်များ
၂	ဥစ္စာနေကြွယ်ဝမှုအ ဆင့်သတ်မှတ်ခြင်း (Wealth Ranking)	၂၃.၁၁.၂၀၁၇	ကျေးရွာအတွင်း စီးပွားရေးအခြေအနေ နက္ခတ်များသောအုပ် စုများကိုစိစစ်ရန် ချမ်းသာ၊ အလယ်အ လတ်၊နွမ်းပါး၊ အလွန်နွမ်းပါးအုပ်စ များ	၁၅	၁၀	၂၅	ကျေးရွာအတွင်းရှိ အိမ်ထောင်စုများအား လူမှုစီးပွားအခြေအနေအလိုက် အုပ်စုများသတ်မှတ်ပေးခြင်း
၃	ကျေးမရေးရာကဏ္ဍ # ၁ ပိုင်ဆိုင်မှုနှင့်ခွဲခြမ်းစိ တ်ဖြာမှု	၂၃.၁၁.၂၀၁၇	အမျိုးသားနှင့်အမျိုး သမီးများ(အရင်းအ မြစ်ပိုင်ဆိုင်အသုံးချ မှု)	၁၅	၁၀	၂၅	အမျိုးသားနှင့်အမျိုးသမီးများ(အ ရင်းအမြစ်ပိုင်ဆိုင်အသုံးချမှု၊ ထိန်းချုပ်မှုအားခွဲခြမ်းစိတ်ဖြာခြင်း)။
၄	ရာသီခွင်ပြပြက္ခဒိန် (Seasonal Calendar)	၂၃.၁၁.၂၀၁၇	ကော်မတီဝင်၊ အမျိုးသမီး၊ အမျိုးသားများ	၁၅	၁၀	၂၅	ကျေးရွာတွင် တစ်နှစ်ပတ်လုံးကွဲပြားခြားနားသော အချိန်အလိုက် ဖြစ်ပျက်ဆောင်ရွက်ခဲ့သည့်ရာသီ ဥတု၊ စိုက်ပျိုးသီးနှံများ၊ လယ်ယာလုပ်ငန်းများ၊ နေ့စားလုပ်ငန်းများ၊ မွေးမြူရေးလုပ်ငန်းများ၊ ဝမ်းစာဖူလုံမှု နှင့် ပွဲတော်များ



၅	ကျားမရေးရာ# ၂ ပင့်ကူအိမ် ကွန်ယက် (Spider Web)	၂၁.၁၁.၂၀၁၇	အမျိုးသားများ နှင့် အမျိုးသမီးများ	၁၅	၁၀	၂၅	ကျေးရွာအတွင်းရှိ အမျိုးသမီး များ၏ အခြေအနေကိုသိရှိစေရန် တန်းတူအခွင့်အရေး ရရှိမှု နှင့် မရရှိသည့် အကြောင်းအရင်း၊ ပညာရေးအတွက်ဆုံးဖြတ်ချက်ချ ခြင်း၊ အိမ်မှုကိစ္စဆောင်ရွက်မှု
၆	အဖွဲ့အစည်းချိတ် ဆက်ပုံ - ဗင်းပုံစံ(Venn Diagram)	၂၁.၁၁.၂၀၁၇	ကျေးရွာအုပ် ချုပ်ရေးအဖွဲ့၊ ကျေးရွာ စီ/ ထောက်အဖွဲ့	၁၅	၁၀	၂၅	ကျေးရွာတွင်းရှိ အဓိကအုပ်စုများ၊အဖွဲ့အစည်းများ တည်ရှိနေမှုကိုသိရှိရန်၊ ၎င်းအဖွဲ့အစည်းများအုပ်စုများ ဆက်စပ်နေမှုပူးပေါင်းဆောင်ရွ က်မှုအားသိရှိနိုင်ရန်၊
၇	ပြဿနာ သစ်ပင် (Problem Tree)	၂၁.၁၁.၂၀၁၆	အမျိုးသားများနှင့် အမျိုးသမီးများ	၁၅	၁၀	၂၅	ကျေးရွာဖွံ့ဖြိုးတိုးတက်မှု နောက် ကျခြင်း၏ အကြောင်းရင်းများကို သိရှိဖော်ထုတ်နိုင်စေရန်
၈	ကျေးရွာ၏ မျှော်မှန်းချက် (၄)နှစ်စာ ကျေးရွာဖွံ့ဖြိုးရေးအ စီအစဉ်	၂၁.၁၁.၂၀၁၇	အမျိုးသားအုပ်စု၊အ မျိုးသမီးအုပ်စု၊လူင ယ်အုပ်စု၊ ရပ်မိရပ်ဖအုပ်စု	၁၅	၁၀	၂၅	ကျေးရွာသားများ၏ မဲပေးရွေးချယ်ထားသည့် ဖွံ့ဖြိုးတိုးတက်ရေးလုပ်ငန်းစဉ်များ အား ဦးစားပေးအလိုက်သတ်မှတ်ချက်



၆။ ကျေးရွာဖွံ့ဖြိုးရေး အစီအစဉ်ရေးဆွဲရာတွင် အသုံးပြုခဲ့သည့် PRA tools များနှင့် တစ်ခုချင်းစီအလိုက် သုံးသပ်ချက်များ

၆.၁ ကျေးရွာ သယံဇာတပြမြေပုံ

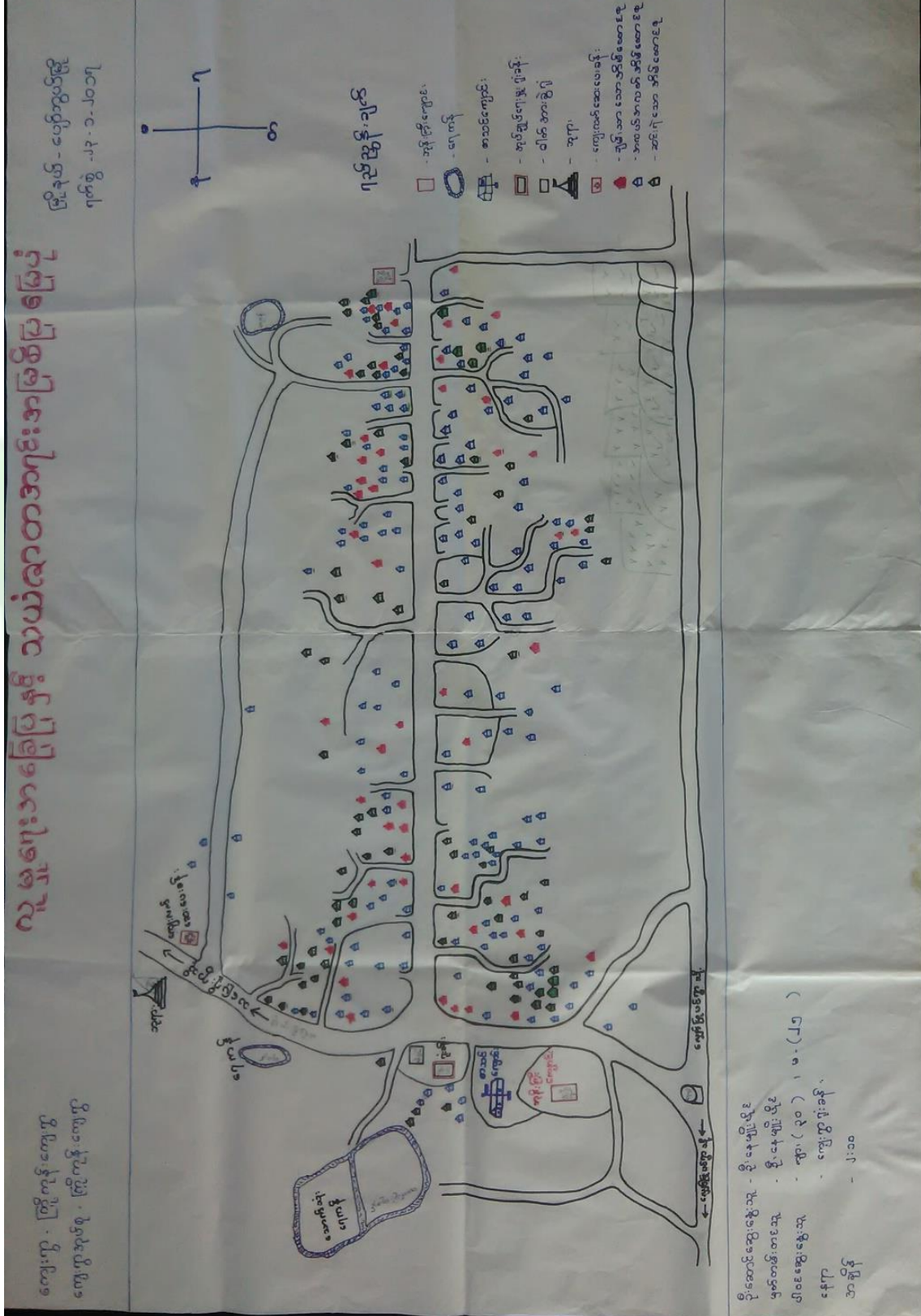



လူ များ အခြေပြု နှင့် သယံဇာတအရင်းအမြစ်ပြုမြေပုံ

ကျေးကွ - ကြို့ကုန်

မြို့နယ် - ပျော်ဘွယ်မြို့

ကျေးကွအုပ်စု - ကြို့ကုန်

၇က်စွဲ - ၂၃.၁.၂၀၁၇

ဆွေးနွေးခြင်း နှင့် ဆန်းစစ်ခြင်း

- အိမ်ထောင်စု (၃၂၂) စု ရှိပါသည်။
- ဒီကွဲ၏ အသက်မွေးဝမ်းကြောင်း အလုပ်မှာ တောင်သူလုပ်ငန်း ဖြစ်ပါသည်။
- အမျိုးသမီးဦးဆောင်သော အိမ်ထောင်စု (၄၀) စု ရှိပါသည်။
- မသန်စွမ်းရှိ အိမ်ထောင်စု (၆) စု ရှိပါသည်။
- ဒီကွဲ၏ အရင်းအမြစ်အများဆုံးမှာ လယ်ယာ ဖြစ်ပါသည်။
- (၅) နှစ်အတွင်း လျှော့နည်းသွားသော လုပ်ငန်းမှာ တောင်သူ လုပ်ငန်း ဖြစ်ပါသည်။
- ကျေးကွတိုးတက်ရန် လိုအပ်ချက်များမှာ - လျှပ်စစ်မီးရရှိရန်၊ စာသင်ကျောင်းများ ပြုပြင်ပေးရန်၊ ကွဲတွင်းလမ်းများ ကောင်းမွန်စေရန် နှင့် ကျန်းမာရေးအတွက် ဆေးဝါးများ လိုအပ်ပါသည်။



၆.၂။ ကျေးရွာအရင်းအမြစ် ပိုင်ဆိုင်မှုသုံးသပ်ခြင်း။

ပိုင်ဆိုင်မှုသုံးသပ်ခြင်း

ကျေးကွက် - ကြို့ကုန်းကျေးကွက်
 ကျေးကွက်အုပ်စု - ကြို့ကုန်းဈေးကွက်

မြို့နယ် - ပျော်ဘွယ်မြို့နယ်
 ၇က်စွဲ - ၂၃-၁-၂၀၁၇

အရင်းအမြစ် သုံးစွဲမှု

အမျိုးသား	အမျိုးသမီး	အမျိုးသား အမျိုးသမီး
နွားလှည်း	အပ်ချုပ်တက်	နွား
ဆိုင်ကယ်	မီး	ထင်း
နွားစာစင်းခုံ		တံခွန်
		၇၇
		ပေါက်ပြား

ဦးဆောင်ဆွေးနွေးသူ - ဦးနေမျိုးဗိုလ်
 မှတ်တမ်းတင်သူ - ဦးနေမျိုးဗိုလ်
 ပါဝင်ဆွေးနွေးသူ - ၉ကျား + ၈ = (၁၇၀)

နေရာ - ကျေးကွက် ၁၃
 အချိန် - ၃:၃၀ နာရီ



ပိုင်ဆိုင်မှုသုံးသပ်ခြင်း

ကျေးဇူး - ကြို့ကုန်

ကျေးဇူးအုပ်စု - ကြို့ကုန်

ဇွဲနယ် - ဖျော်သွယ်မြို့

၇၇၅ - ၂၃.၁.၂၀၁၇

ဆွေးနွေးခြင်း နှင့် ဆန်းစစ်ခြင်း

- နွားလှည်း၊ ဆိုင်ကယ်၊ နွားစာစင်းခုံတို့ကို အမျိုးသားများက သုံးစွဲပါသည်။
- အင်ချယ်စက်နှင့်မီး ကို အမျိုးသမီးများက သုံးစွဲပါသည်။
- နွား၊ ထင်း၊ ဆံခွေ၊ ဂျေ၊ ပေါက်ပြားတို့ကို အမျိုးသား၊ အမျိုးသမီး နှစ်ဦးလုံး သုံးစွဲကြပါသည်။
- နွားစာစင်းခုံ၊ ထင်း၊ ဆံခွေ၊ အင်ချယ်စက်၊ ပေါက်ပြားဆိုင်ကယ်၊ နွားလှည်း၊ နွား တို့ကို အမျိုးသားများက ထိန်းချုပ်ပါသည်။
- မီး - ကို အမျိုးသမီးများက ထိန်းချုပ်ပါသည်။
- ဂျေ ကို အမျိုးသား၊ အမျိုးသမီး နှစ်ဦးလုံးက တန်းတူထိန်းချုပ်ပါသည်။
- အမျိုးသမီးများအား အမျိုးသားများနှင့် တန်းတူ ဆုံးဖြတ်ခွင့်ပေးခြင်း၊ လုပ်ငန်းများ လုပ်ကိုင်ရာတွင်လည်း တန်းတူလုပ်ပိုင်ခွင့်၊ ဆုံးဖြတ်ခွင့်၊ ဆွေးနွေးခွင့် ပေးခြင်းဖြင့် အကျိုးအမြတ်များအား တန်းတူ ပိုင်ဆိုင်၊ ဆုံးဖြတ်နိုင်ကြောင်း တွေ့ရှိရပါသည်။



၆.၃။ ကျေးရွာ၏လူမှုစီးပွားအဆင့်သတ်မှတ်ခြင်း။ (Wealth Ranking)

<p style="text-align: center;">၂၈ ရွာနေကြယ်ဝမ္မ အဆင့် သတ်မှတ်ခြင်း</p> <p style="text-align: center;">ကျေးကွ - ကြို့ကုန်းကျေးကွ စုပုံစု - ကြို့ကုန်းစုပုံစု မြို့နယ် - ပျော်သွယ်မြို့ ဇူလိုင်လ ၂၃ . ၁ . ၂၀၁၇</p>			
အမျိုးအစား	သတ်မှတ်ချက်ညွှန်းကိန်းများ	အိမ်ထောင်စုအရေအတွက်	ရာခိုင်နှုန်း
ချမ်းသာ	လယ်ယာမြေ ၁ အိုး၊ အိမ်ကောင်းမွန်စွာနေနိုင်သူ၊ နွား၊ ဆိုင်ကယ်၊ ဂျေတိုဂျေစ၊ ဝက်	၅၀	၁၆%
အလယ်အလတ်	လယ်ယာမြေ အသင့်အတင့်၊ အိုးအိမ် အသင့်အတင့်နေနိုင်သူ၊ ဝက်၊	၁၉၂	၆၀%
ဆင်းရဲ / နွမ်းပါး	လက်လှုပ်လက်စား လုပ်ကိုင်သူ၊ လယ်ယာမြေ မရှိသူ	၈၀	၂၄%
	စုစုပေါင်း	၃၂၂	၁၀၀%

ဦးဆောင်ဆွေးနွေးသူ - ဦးနေမျိုးပိုင်
 မှတ်တမ်းတင်သူ - ဦးနေမျိုးပိုင်
 ပါဝင်ဆွေးနွေးသူ - ကျား ၄၆ = ၁၈၀ ဦး
 နေရာ - ကျေးကွ ရုံးခန်း
 အချိန် - ၂ : ၂၅ နာရီ



ဥစ္စာနေကြွယ်ဝမှုသုံးသပ်ချက်။

ဥစ္စာနေ ကြွယ်ဝမှုအဆင့်သတ်မှတ်ခြင်း

ကျေးကွ - ကြို့ကုန်း

ဇွဲနယ်-ပျော်ဘွယ်မြို့

ကျေးကွအုတ်စု- ကြို့ကုန်း

၇က်စွဲ- ၂၃.၁.၂၀၁၇

ဆွေးနွေးခြင်း နှင့် ဆန်းစစ်ခြင်း

- ကွ အတွင်းရှိ အိမ်ထောင်စုအရေအတွက်မှာ ၃၂၂ အိမ်
ရှိပါသည်။
- ဆင်းရဲနွမ်းပါးသောအိမ်ထောင်စု (၈၀) စုရှိပါသည်။
- အလယ်အလတ် အိမ်ထောင်စု (၁၉၂) စုရှိပါသည်။
- ချမ်းသာသော အိမ်ထောင်စု (၅၀) စုရှိပါသည်။
- အမျိုးသမီး ဦးဆောင်သောအိမ်ထောင်စု (၄၀) စုရှိပါသည်။
- မသန်စွမ်း ရှိသော အိမ်ထောင်စု (၆) စုရှိပါသည်။
- ဆင်းရဲနွမ်းပါးသော အကြောင်းအရင်းမှာ အလွတ်အကိုင်ရှားပါး
သောကြောင့်ဖြစ်ပါသည်။ စိုက်ပျိုးရေး ကောင်းမွန်စွာ မဖြစ်ထွန်း
သော ဆင်းရဲ ရှိပါသည်။
- စိုက်ပျိုးရေး မကောင်းမွန်ခြင်းမှာ မိုးကောင်းသောက်လယ်ယာ
မြေဖြစ်၍ ရေရှားပါးသောကြောင့်ဖြစ်ပါသည်။



ရာသီခွင် ပြက္ခဒိန်

ကျေးဇူး - ကြို့ကုန်းကျေးဇူး

ဇွဲနယ်-ပျော်သွယ်ဇွဲ

ကျေးဇူးအုပ်စု- ကြို့ကုန်း

၇က်စွဲ - ၂၃. ၁. ၂၀၁၇.

ဆွေးနွေးခြင်း နှင့် ဆန်းစစ်ခြင်း

- တောင်သူလုပ်ငန်းကို အဓိက အသက်မွေး ဝမ်းကြောင်း စာဖြစ်လုပ်ကိုင် ကြပါသည်။
- အခြား ဝင်ငွေရရှိအောင် အသေးစား ဆံပင်လုပ်ငန်းကိုလဲ လုပ်ကိုင်ကြပါ သည်။
- တောင်သူလုပ်ငန်း လုပ်ကိုင် သော အိမ်ထောင်စု (၂၄၂) ရှိပါသည်။
- လက်လုပ်လက်စား လုပ်ကိုင်သော အိမ်ထောင်စု (၇၀) ရှိပါသည်။
- ဝင်ငွေ မှာ သီတင်းကျွတ်၊ တန်ဆောင်မုန်း၊ နတ်တော်၊ ပြာသိုလ များ တွင် ဝင်ငွေများ ပို ကျန်သော လများတွင် ဝင်ငွေ နည်းပါသည်။
- တန်ခူး၊ ကဆုန်၊ တပို့တွဲ၊ တပေါင်း လများတွင် တောင်သူလုပ်ငန်း ကို မလုပ်ကိုင်ပဲ ကျန်သော လများတွင်သာ တောင်သူလုပ်ငန်း လုပ်ကိုင် ကြပါသည်။



၆.၅။ ဗင်းပုံစံကိုသုံးပြု၍ အဖွဲ့အစည်းများချိတ်ဆက်မှု

မင်းပုံစံအသုံးပြု၍ အဖွဲ့အစည်းချိတ်ဆက်မှုများ

ကျေးဇူး - ကြို့ကုန်းကျေးဇူး
ကျေးဇူးအုတ်စု - ကြို့ကုန်းကျေးဇူး

မြို့နယ် - ပျော်ဘွယ်မြို့နယ်
၇က်စွဲ - ၂၃.၁ - ၂၀၁၇

အားလှေ့လာခြင်း

The diagram consists of a large central circle. Inside this circle, there are several smaller circles, some of which are red and some are pink. These smaller circles contain names and roles, such as 'ကျေးဇူးအုတ်စု', 'ကျေးဇူးအုတ်စု', 'ကျေးဇူးအုတ်စု', 'ကျေးဇူးအုတ်စု', 'ကျေးဇူးအုတ်စု', 'ကျေးဇူးအုတ်စု', 'ကျေးဇူးအုတ်စု', 'ကျေးဇူးအုတ်စု', 'ကျေးဇူးအုတ်စု', 'ကျေးဇူးအုတ်စု'. Outside the large circle, there are several more circles, some red and some pink, containing names and roles, such as 'ကျေးဇူးအုတ်စု', 'ကျေးဇူးအုတ်စု', 'ကျေးဇူးအုတ်စု', 'ကျေးဇူးအုတ်စု', 'ကျေးဇူးအုတ်စု', 'ကျေးဇူးအုတ်စု', 'ကျေးဇူးအုတ်စု', 'ကျေးဇူးအုတ်စု', 'ကျေးဇူးအုတ်စု', 'ကျေးဇူးအုတ်စု'.

ဦးဆောင်ဆွေးနွေးသူ - ဦးနေမျိုးပိုင်
မှတ်တမ်းတင်သူ - ဦးနေမျိုးပိုင်
ပါဝင်ဆွေးနွေးသူ - ကျား + မ = ၁၈၀ဦး
နေရာ - ကျေးဇူးရုံးခန်း
အချိန် - ၃:၅၀ နာရီ



မင်းယုတ်အသုံးပြု၍ အဖွဲ့အစည်း ချိတ်ဆက်မှုများ အား လေ့လာခြင်း

ကျေးဇူး - ကြို့ကုန်း-ကျေးဇူး

ဇွဲနယ် - ပျော်ဘွယ်မြို့နယ်

ကျေးဇူးအုပ်စု - ကြို့ကုန်း-ကျေးဇူး

၇က်စွဲ - ၂၃.၁-၂၀၁၇

ကျေးဇူးအတွင်းရှိ အဖွဲ့အစည်းများ

ကျေးဇူးပြင်ပရှိ အဖွဲ့အစည်းများ

၁။ မီးသတ်ကမ္ဘာ့ကမ္ဘာ့

၂။ ကျေးဇူးအဖွဲ့အစည်း

၃။ သာယာရေးကမ္ဘာ့ကမ္ဘာ့

၄။ မီးလင်းရေးကော်မတီကမ္ဘာ့

၅။ ကျေးဇူးကော်မတီ

၆။ ကျေးဇူးအဖွဲ့အစည်းကော်မတီ

၇။ ကျေးဇူးအဖွဲ့အစည်း

၈။ ကျေးဇူးအဖွဲ့အစည်း

၁။ ကျေးဇူး

၂။ ကျေးဇူးအဖွဲ့အစည်း

၃။ သာယာရေးကမ္ဘာ့ကမ္ဘာ့

၄။ မီးလင်းရေးကော်မတီကမ္ဘာ့

၅။ ကျေးဇူးကော်မတီ

၆။ ကျေးဇူးအဖွဲ့အစည်းကော်မတီ

၇။ ကျေးဇူးအဖွဲ့အစည်း



သုံးသပ်ချက်

မင်းပုံစံအသုံးပြုမှု အဖွဲ့အစည်း ချိတ်ဆက်မှု များအား

လေ့လာခြင်း

ဆွေးနွေးခြင်း နှင့်ဆန်းစစ်ခြင်း

ကျေးဇူး-ကြို့ကုန်

မြို့နယ်-ပျော်သွယ်မြို့

ကျေးဇူးအုပ်စု-ကြို့ကုန်-ကျေးဇူး

ဂျန်စွဲ- ၂၃.၁.၂၀၁၇

- ကျေးဇူးအုပ်ချုပ်ရေး အဖွဲ့သည် ကျေးဇူးအတွင်းအဖွဲ့အစည်း များ နှင့် ကျေးဇူးဖွံ့ဖြိုးတိုးတက်ရေး အတွက် အဓိကဦးဆောင် သည်။
- အမျိုးသမီးရေးရာအဖွဲ့ နှင့် သာယာရေး အဖွဲ့ များတွင် အမျိုး သမီးများ ဦးဆောင်ပါဝင်သည်။
- လူငယ်အများစုသည် သာယာရေးအဖွဲ့၊ မီးသတ်တပ်ဖွဲ့ များ တွင် ဦးဆောင် လုပ်ကိုင်ကြပါသည်။
- အုပ်ချုပ်ရေးအဖွဲ့၊ ဂျပန်ဂျပံအဖွဲ့တို့သည် ဣဒေါ် ကျေးဇူးကော်မတီ မီးလင်းရေးကော်မတီ၊ ကျေးလက်ဆေးပေးခန်း ကော်မတီတို့တွင် ဦး ဆောင် လုပ်ကိုင်ကြသည်။
- အုပ်ချုပ်ရေးအဖွဲ့သည် ပြင်ပအဖွဲ့အစည်းများဖြစ်သည့် ဂဲစခန်း၊ ကျန်းမာရေးဌာန၊ ပညာရေးဌာန၊ လူဝင်မှုကြီးကြပ်ရေးဌာန၊ မြေစာရင်းဌာန၊ စိုက်ပျိုးရေးဌာန များ နှင့် ချိတ်ဆက်လုပ်ကိုင် ကြပါသည်။



၆.၆။ ပင့်ကူအိမ်ကွန်ယက် နှင့် သုံးသပ်ချက်

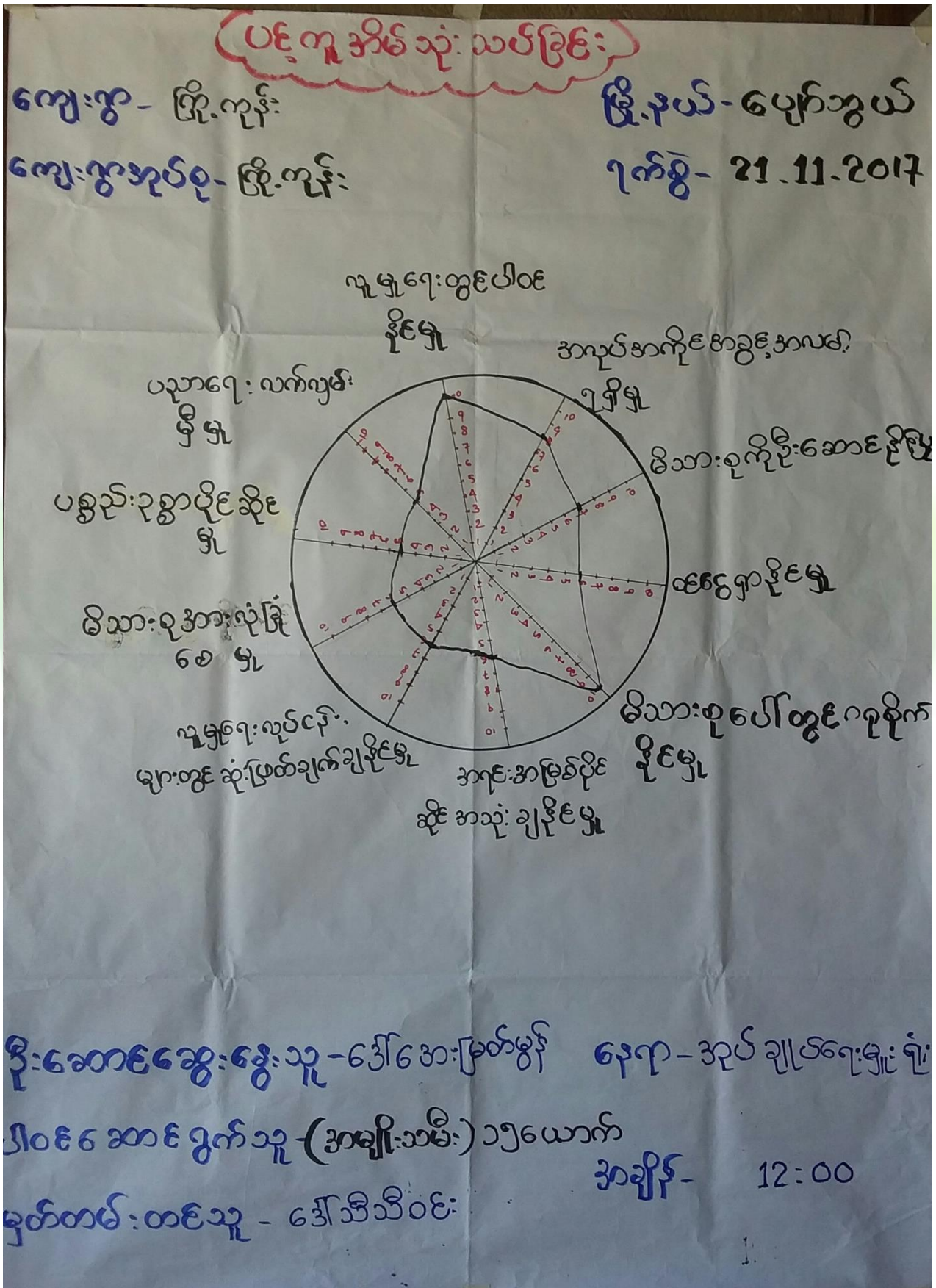



ပန်ကူအိမ်သုံးသင်ခြင်း

ကျေးဇူး - ဣန္ဒာ

မြို့နယ် - ပျော်သွယ်

ကျေးဇူးအုပ်စု - ဣန္ဒာ

ရက်စွဲ - 21.11.2017

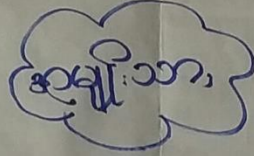

လူမျိုးစေ့တွင်ပါဝင် နိုင်မှု

အလုပ်အကိုင်အခွင့်အလမ်း ရရှိမှု

ပညာရေးတွင်လက် လှမ်းနိုင်မှု

မိသားစုအပေါ်ဦးဆောင် နိုင်မှု

ပစ္စည်းပစ္စာပိုင်ဆိုင်မှု

ဝင်ငွေရှာနိုင်မှု

မိသားစုအားလုံခြုံစေမှု

မိသားစုအပေါ်တွင်ဂရုစိုက် နိုင်မှု

လူမျိုးစေ့လုပ်ငန်းများတွင် ဆုံးဖြတ်ချက်ချနိုင်မှု

အားအိမ်ပိုင်ဆိုင် အသုံးချနိုင်မှု

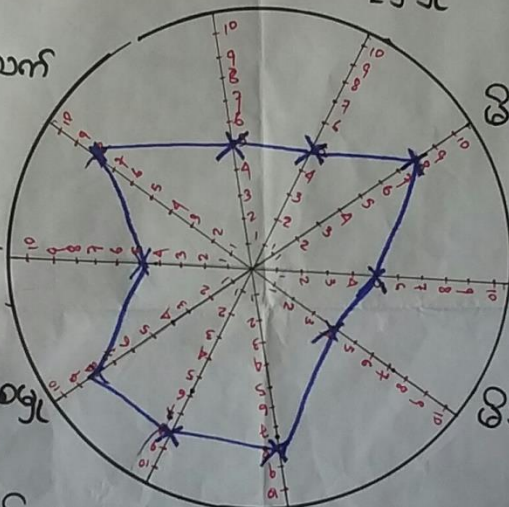

ဦးဆောင်ဆွေးနွေးသူ - ဦးအောင်ကျော်စိုး

နေရာ - အုပ်ချုပ်ရေးမှူးရုံး

ပါဝင်ဆောင်ရွက်သူ - ကျား (၁၀)

အချိန် - ၁၂:၀၀

မှတ်တမ်းတင်သူ - ဒေါ်နီနီထွန်း



ပင်ကူအိမ်သုံးသတ်ခြင်း

ကျေးဇူး - ငြိမ်းကုန်း

ကျေးဇူးအုပ်စု - ငြိမ်းကုန်း

ဦးနယ် - ပျော်ဘွယ်

ရက်စွဲ - 21.11.2017

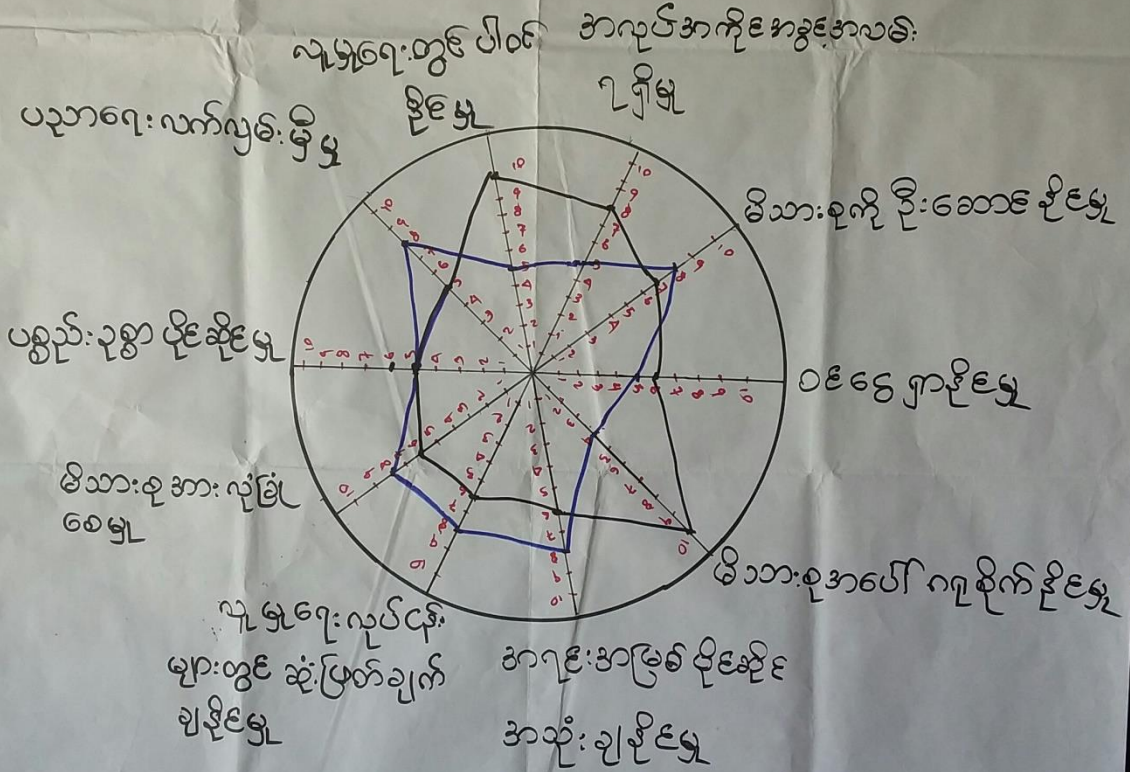

ဦးဆောင်ဆွေးနွေးသူ - ဦးအောင်ကျော်စိုး/ဒေါ်အေးဖြူစန်း နေရာ - အုပ်ချုပ်ရေးဗဟိုရုံး

ပါဝင်ဆွေးနွေးသူ - (အမျိုးသား) ၂၅ ယောက် (အမျိုးသမီး) ၂၅ ယောက်

မှတ်တမ်းတင်သူ - ဒေါ်သီသီဝင်း

အချိန် - 12:30



ပင့်ကူအိမ် သုံးသပ်ခြင်း

ကျေးဇူး - ကြို့ကုန်

ကျေးဇူး - အုပ်စု - ကြို့ကုန်

မြို့နယ်-ပျော်သွယ်မြို့

၇က်စွဲ - ၂၃.၁.၂၀၁၇

ဆွေးနွေးခြင်း နှင့် ဆန်းစစ်ခြင်း

- လူ့မွှေးဂေ့တွင် ပါဝင်နိုင်မှု၊ ပညာဂေ့လက်လှမ်း မြီမှု၊ လူ့မွှေးဂေ့လှုပ်ငန်းများတွင် ဆုံးဖြတ်ချက်ချနိုင်မှု၊ မိသားစုကို ဦးဆောင်နိုင်မှုတို့တွင် အမျိုးသမီးများသည် အမျိုးသားများထက် အဆင့်နိမ့်နေပါသည်။
- အလုပ်အကိုင်အခွင့်အလမ်း ရရှိမှု၊ ဝင်ငွေရှာနိုင်မှု၊ မိသားစုပေါ်တွင် ဂရုစိုက်နိုင်မှု၊ အရင်းအမြစ်ပိုင်ဆိုင်အသုံးချနိုင်မှု၊ မိသားစုအား လှူဒါန်းမှု၊ ပစ္စည်းဥစ္စာပိုင်ဆိုင်မှုတို့တွင် အမျိုးသမီးများသည် အမျိုးသားနှင့် တန်းတူအခွင့်ရရှိပါသည်။
- ပညာဂေ့တွင် အမျိုးသားများက ပိုမိုပြီး ပညာသင်ခွင့်ရရှိပါသည်။
- အမျိုးသား / အမျိုးသမီး များ တန်းတူ အခွင့်အလမ်းများ ရရှိပါက ပိုမိုကောင်းပါသည်။

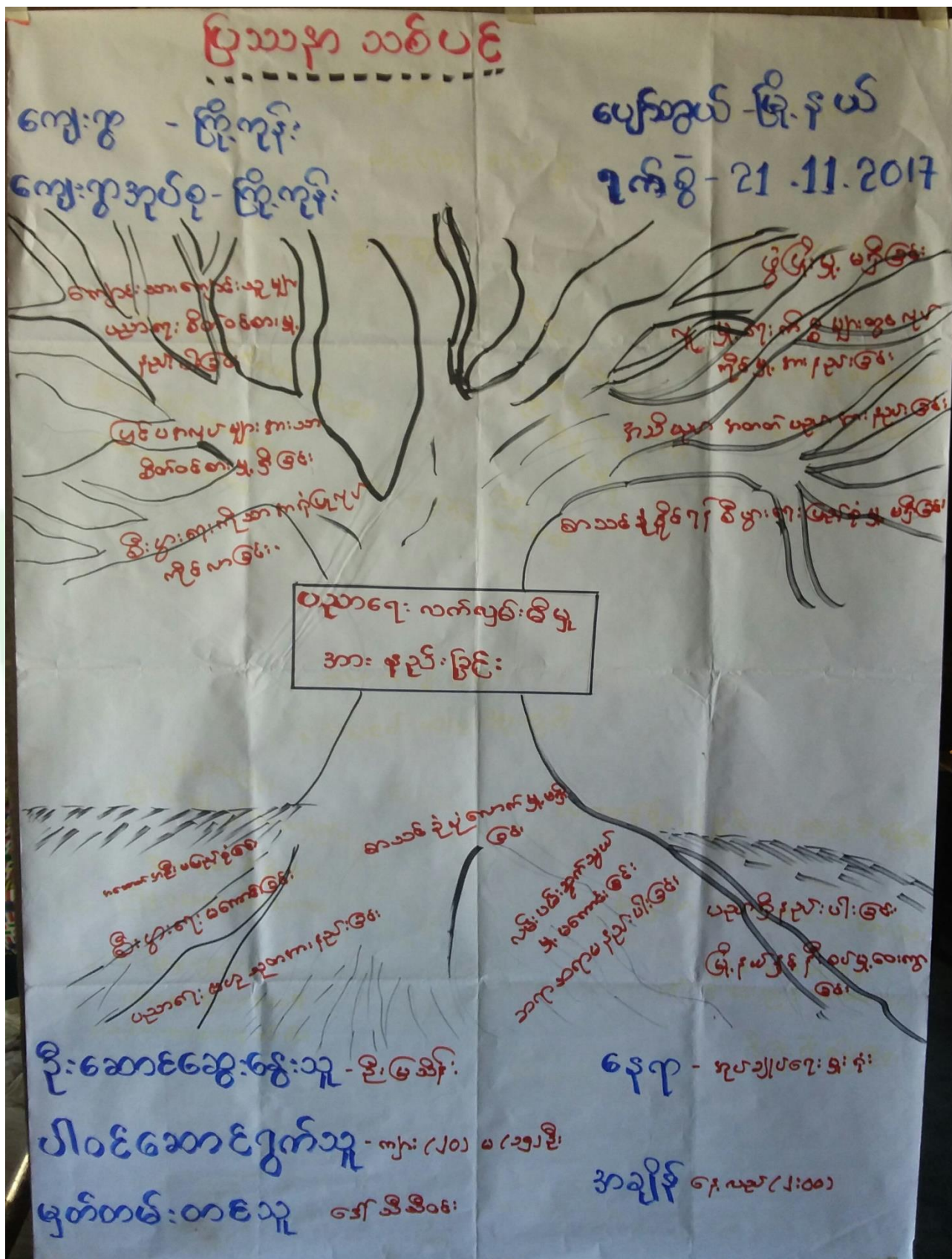



၆.၈။ ကျေးရွာ၏ မျက်မှန်ချက် (၄)နှစ်စာ ကျေးရွာဖွံ့ဖြိုးရေးအစီအစဉ်

<p>မြို့နယ် - မျောက်ဆည် ကျေးရွာ - ၂၃-၁-၂၀၀၇</p>	<p>အမျိုးသမီးစာရင်း</p>	<p>အမျိုးသမီးစာရင်း (၄၅၆)</p>	<p>ဖွံ့ဖြိုးတိုးတက်ရေးအဖွဲ့များ</p>
<p>အမျိုးသမီးစာရင်း</p>	<p>အမျိုးသမီးစာရင်း (၄၅၆)</p>	<p>အမျိုးသမီးစာရင်း (၄၅၆)</p>	<p>အမျိုးသမီးစာရင်း (၄၅၆)</p>
<p>အမျိုးသမီးစာရင်း</p>	<p>အမျိုးသမီးစာရင်း (၄၅၆)</p>	<p>အမျိုးသမီးစာရင်း (၄၅၆)</p>	<p>အမျိုးသမီးစာရင်း (၄၅၆)</p>



<p>၂၀၀၅ - ၂၀၀၆ ခုနှစ် - ၂၀၀၅.၁၀.၁၀</p>	<p>၂၀၀၅ - ၂၀၀၆ ခုနှစ် - ၂၀၀၅.၁၀.၁၀</p>	<p>၂၀၀၅ - ၂၀၀၆ ခုနှစ် - ၂၀၀၅.၁၀.၁၀</p>
<p>အ. နေရာအားဖြင့်</p>	<p>၁. ၅၆၅ နေရာ</p>	<p>၂. နေရာအားဖြင့်</p>
<p>- နေရာအားဖြင့်</p>	<p>- နေရာအားဖြင့်</p>	<p>- နေရာအားဖြင့်</p>
<p>- နေရာအားဖြင့်</p>	<p>- နေရာအားဖြင့်</p>	<p>- နေရာအားဖြင့်</p>
<p>- နေရာအားဖြင့်</p>	<p>- နေရာအားဖြင့်</p>	<p>- နေရာအားဖြင့်</p>
<p>- နေရာအားဖြင့်</p>	<p>- နေရာအားဖြင့်</p>	<p>- နေရာအားဖြင့်</p>
<p>- နေရာအားဖြင့်</p>	<p>- နေရာအားဖြင့်</p>	<p>- နေရာအားဖြင့်</p>
<p>- နေရာအားဖြင့်</p>	<p>- နေရာအားဖြင့်</p>	<p>- နေရာအားဖြင့်</p>



ဦးစားပေး အဆင့်သတ်မှတ်ခြင်း

ကျေးရွာ - ငြိမ်းကုန်း

မြို့နယ် - ပျော်သွယ်

ကျေးရွာအုပ်စု - ငြိမ်းကုန်း

ရက်စွဲ - ၂၃.၁.၂၀၁၇

ဦးစားပေး အဆင့်	ကျေးရွာဖွံ့ဖြိုးတိုးတက်ရေးလုပ်ငန်းများ	အဆိုပြုသူ	မဲအရေ အတွက်
၁။	ရွာလယ်လမ်းပြင်ရန်	မ	၁၁၂
၂။	စာသင်ကျောင်း ပြင်ရန်	မ	၄၀
၃။	စာကြည့်တိုက်	မ	၂၂
၄။	ရွာချင်းဆက်လမ်း	ကျား	၅၃
၅။	ကျောင်းသုံး ပရိဘောဂ	မ	၇၂
၆။	လျှပ်စစ်မီး	ကျား+မ	၃၃၀
၇။	ထက်ရေတွင်း	မ	၆၄
၈။	ကျေးရွာဈေး	ကျား+မ	၂၀
၉။	အရေးကုဋိမျှော်လင့်	ကျား	၁၁၁
၁၀။	ရွာမပြင်လမ်း ပြင်ရန်	ကျား	၁၈



၇။ ကော်မတီဝင်များရွေးချယ်ခြင်းနှင့်ကျေးရွာဖွံ့ဖြိုးရေးအစီအစဉ်ဆောင်ရွက်မှုမှတ်တမ်းခါတ်ပုံများ



ကော်မတီရွေးချယ်ရန် မဲရေတွက်နေစဉ်



စီမံကိန်းမိတ်ဆက်အစည်းအဝေး မှတ်တမ်းခါတ်ပုံ



အမျိုးသမီးများပင့်ကူအိမ်ကွန်ယက်ရေးဆွဲနေစဉ် မှတ်တမ်းဓာတ်ပုံ



ကျေးရွာဖွံ့ဖြိုးရေးဦးစားပေးမဲပေးရန်တန်းစီနေကြစဉ်



ကျေးရွာလုပ်ငန်းခွဲအတွက်အခက်အခဲများဖော်ထုတ်ဆွေးနွေးစဉ်



ကော်မတီဝင်များစာရင်း

ကော်မတီဝင်များစာရင်း - ဤ.၇၃

စဉ်	အမည်	ကျား-မ	ရာထူး
၁	ဒေါ်သန်းသန်းဇွဲ	မ	ဧကရာဇ်ထမ်း
၂	ဦးဒုခေ	ကျား	ဧကရာဇ်ထမ်း
၃	ဒေါ်နန်းကေသီ	မ	ဧကရာဇ်ထမ်း
၄	ဦးပေါင်	ကျား	ဧကရာဇ်ထမ်း
၅	ဒေါ်အေးဇွဲ	မ	ဒီ/အောက်ပုဏ္ဏား
၆	ဦးအောင်ကျော်စွဲ	ကျား	ဒီ/အောက်ပုဏ္ဏား
၇	ဦးစိန်ဇွဲ	ကျား	ဝယ်ယူရေးပုဏ္ဏား
၈	ဦးဆိုးဝင်း	ကျား	ဝယ်ယူရေး
၉	ဒေါ်ခင်မာတင်	မ	ဝယ်ယူရေး
၁၀	ဦးအောင်တင်ဝင်း	ကျား	လည်ပတ်ထိန်းသိမ်း
၁၁	ဦးအောင်မိုး	ကျား	လည်ပတ်ထိန်းသိမ်း
၁၂	ဒေါ်ဝင်းဝင်းဆိုး	မ	လည်ပတ်ထိန်းသိမ်း
၁၃	ဦးအောင်စိန်	ကျား	ဧည့်သည်ရေးရာ
၁၄	ဦးအောင်စိန်ဝင်း	ကျား	အောင်ကြည့်ကြီးကြပ်
၁၅	ဦးအောင်စိန်	ကျား	အောင်ကြည့်ကြီးကြပ်
၁၆	ဒေါ်စင်စိန်အေး	မ	အောင်ကြည့်ကြီးကြပ်
၁၇	ဦးအောင်စိန်	ကျား	စာရေးကြီးကြပ်
၁၈	ဒေါ်သန်းသန်းဝင်း	မ	စာရေးကြီးကြပ်
၁၉			
၂၀			
၂၁			
၂၂			
၂၃			
၂၄			
၂၅			

စုစုပေါင်း။ (၁၈) ယောက် ကျား- (၁၁) ယောက် +မ- (၇) ယောက်

ကျေးရွာအုပ်စုစီမံကိန်းအထောက်အကူပြုကော်မတီ

...ဦးဝင်းဇွဲ..... ကျေးရွာအုပ်စုစီမံကိန်းအထောက်အကူပြုကော်မတီ၊ ဥက္ကဋ္ဌ

...ဒေါ်အေးဇွဲ..... ကျေးရွာအုပ်စုစီမံကိန်းအထောက်အကူပြုကော်မတီ၊ ဥက္ကဋ္ဌ

...ဦးအောင်ကျော်စွဲ... ကျေးရွာအုပ်စုစီမံကိန်းအထောက်အကူပြုကော်မတီ၊ ဘဏ္ဍာရေးဥက္ကဋ္ဌ

မှတ်တမ်းတင်သူ
အမည်။

ရာထူး။ လူထုစည်းရုံးရေးမှူးရက်စွဲ။/...../.....



၈။ ကျေးရွာအခြေခံအချက်အလက်များ (ပုံစံ-၁)

ပုံစံ - ၈ - ၁ ကျေးရွာအခြေခံအချက်အလက်များ (Form PC 1)

လမ်းညွှန်ချက်၊ ကျေးရွာတစ်ရွာသို့ ပထမဆုံးမိတ်ဆက်ခရီး သွားရောက်သောအခါ လူထုစည်းရုံးရေးမှူးသည် ကျေးရွာ ခေါင်းဆောင်များအား ကျေးရွာအချက်အလက်များကို မေတ္တာရပ်ခံ၍ တောင်းခံရသည်။ ဤအချက်အလက်များကို စီမံကိန်း မိတ်ဆက်အစည်းဝေးမတိုင်မီတောင်းခံရမည်။ စီမံကိန်းမိတ်ဆက်အစည်းဝေးတွင် လူထုစည်းရုံးရေးမှူးသည် ဤအချက်အလက် များအား စစ်ဆေးပြီး မှန်ကန်အောင်ပြုလုပ်ရမည်။ ပြီးနောက်တွင် လူထုစည်းရုံးရေးမှူးမှ သတင်းအချက်အလက်ထံသို့ Tablets မှ တဆင့် ဖြည့်သွင်းရမည်။

ကျေးရွာခေါင်းဆောင် အမည် ဒိုး မိုး	ကျေးရွာခေါင်းဆောင်၏ ဖုန်းနံပါတ် ၀၉-၂၅၉၈၈၄၀၈၇	လူထုစည်းရုံးရေးမှူး၏ အမည် ဒေါ်အိမ် ၀၆
ပြည်နယ်/တိုင်းဒေသကြီး မန္တလေး	မြို့နယ် ပျော်သွယ်	ကျေးရွာအုပ်စု ဣန္ဒြေ
		ကျေးရွာ ဣန္ဒြေ

က။ လူဦးရေ

လူမျိုးစု	အိမ်ထောင်စုအရေအတွက်	ကိုးကွယ်သည့်ဘာသာ	အိမ်ထောင်စုအရေအတွက်
လူမျိုးစု (၁) ဗမာ	၃၁၀	ဘာသာ (၁) ဗုဒ္ဓ	၃၁၀
လူမျိုးစု (၂) -----		ဘာသာ (၂) -----	
လူမျိုးစု (၃) -----		ဘာသာ (၃) -----	
လူမျိုးစုရော -----		ဘာသာရော -----	
အခြား	အရေအတွက်		
မသန်စွမ်းသူများ	၅		
သက်ကြီးရွယ်အိုများ (၆၅ နှစ် နှင့် အထက်)	၁၆၇		
ဂိုဏ်းတော်			

	အမျိုးသား (အရေအတွက်)	အမျိုးသမီး (အရေအတွက်)
လူဦးရေ		
လူမျိုးစု (၁) ဗမာ	၆၆၄	၇၂၃
လူမျိုးစု (၂) -----		
လူမျိုးစု (၃) -----		
အခြား		
အိမ်ထောင်ဦးစီး	၂၇၄	၃၆

(ခ) အခြေခံအဆောက်အအုံ အသုံးအဆောင်များ

စာသင်ကျောင်း	အမှတ် ခြံစံပါ	ကျန်းမာရေး	အမှတ် ခြံစံပါ	ဘာသာရေး အဆောက် အအုံများ	အမှတ် ခြံစံပါ
--------------	------------------	------------	------------------	----------------------------	------------------



အထက်တန်းကျောင်း	<input checked="" type="checkbox"/>	ဆေးရုံ	<input type="checkbox"/>	ဝေတီ	<input checked="" type="checkbox"/>
အလယ်တန်းကျောင်း	<input type="checkbox"/>	ကျန်းမာရေးဌာန	<input type="checkbox"/>	ဘုန်းကြီးကျောင်း	<input checked="" type="checkbox"/>
မူလတန်းကျောင်း	<input type="checkbox"/>	ကျန်းမာရေးဌာနခွဲ	<input type="checkbox"/>	ဟိန္ဒူဘုရားကျောင်း	<input type="checkbox"/>
မူကြိုကျောင်း	<input type="checkbox"/>	ဆေးပေးခန်း	<input checked="" type="checkbox"/>	ခရစ်ယာန်ကျောင်း	<input type="checkbox"/>
အခြား	<input type="checkbox"/>	အခြား	<input type="checkbox"/>	ဗလီ	<input type="checkbox"/>
မှတ်ချက်		မှတ်ချက်		အခြား	<input type="checkbox"/>
ထ - ၉				မှတ်ချက်	

(ဂ) ကျွမ်းကျင်သူများမှတ်တမ်း (ကျေးရွာတွင်နေထိုင်သော သို့မဟုတ် တခြားရွာမှလာရောက်သော ကျွမ်းကျင်သူများ)

(၁) စာသင်ကျောင်း			(၂) ကျန်းမာရေး			(၃) လက်မှုပညာရှင်		
	ရွာတွင်နေထိုင်သူ	အခြားရွာမှလာသူ		ရွာတွင်နေထိုင်သူ	အခြားရွာမှလာသူ		ရွာတွင်နေထိုင်သူ	အခြားရွာမှလာသူ
မူလတန်းပြဆရာ/မ	<input checked="" type="checkbox"/>	<input checked="" type="checkbox"/>	ဆရာဝန်	<input type="checkbox"/>	<input type="checkbox"/>	လက်သမား	<input checked="" type="checkbox"/>	<input type="checkbox"/>
အထက်တန်းပြဆရာ/မ	<input type="checkbox"/>	<input checked="" type="checkbox"/>	လက်ထောက်ကျန်းမာရေးမှူး	<input type="checkbox"/>	<input type="checkbox"/>	ပန်းရံ	<input checked="" type="checkbox"/>	<input type="checkbox"/>
အလယ်တန်းပြဆရာ/မ	<input type="checkbox"/>	<input checked="" type="checkbox"/>	အမျိုးသမီးကျန်းမာရေးဆရာမ	<input type="checkbox"/>	<input type="checkbox"/>	လျှပ်စစ်ကျွမ်းကျင်ပီးသမား	<input type="checkbox"/>	<input checked="" type="checkbox"/>
မူကြိုဆရာ/မ	<input type="checkbox"/>	<input checked="" type="checkbox"/>	သားဖွားဆရာမ	<input type="checkbox"/>	<input checked="" type="checkbox"/>	ရေပိုက်သွယ်သူ	<input type="checkbox"/>	<input checked="" type="checkbox"/>
အခြား	<input type="checkbox"/>	<input type="checkbox"/>	ပြည်သူ့ကျန်းမာရေးလုပ်သား	<input checked="" type="checkbox"/>	<input type="checkbox"/>	စက်ပြင်ဆရာ	<input type="checkbox"/>	<input checked="" type="checkbox"/>
မှတ်ချက်			မှတ်ချက်			မှတ်ချက်		

(ဃ) ကျေးရွာသို့ ရောက်ရှိနိုင်သည့် လမ်းအခြေအနေ / ကျေးရွာတစ်ရွာသည် ၎င်း၏ ကျေးရွာအုပ်စုနှင့် ဆက်သွယ်ထားသော လမ်းအခြေအနေ (အောက်ပါတို့ကိုဝိုင်းပါ)

ကျောက်ကြမ်းလမ်း ကတ္တရာလမ်း ကွန်ကရစ်လမ်း မော်တော်ဆိုင်ကယ်လမ်း
 ကျောက်ခင်းလမ်း မြေသားလမ်း လူသွားလမ်း အခြား _____

(င) ကျေးရွာဖွံ့ဖြိုးမှုစီမံချက်

- (၁) လူထုဝဟိုပြုစီမံကိန်းမစတင်မီ ဤကျေးရွာတွင်ကျေးရွာဖွံ့ဖြိုးမှု စီမံချက်ရှိခဲ့ပါသလား? ဝိုင်းပါ
ရှိပါသည်/မရှိပါ/မသိပါ
- (၂) ရှိခဲ့ပါလျှင် ဤစီမံချက်ကို မည်သည့် ခုနှစ်တွင်ပြင်ဆင်ခဲ့ပါသနည်း? နှစ်-----/မသိပါ
- (၃) ဤစီမံချက်ကို မြို့နယ်မှအတည်ပြုခဲ့ပါသလား? ပြုခဲ့ပါသည်/မပြုခဲ့ပါ /မသိပါ

(စ) ခရီးအကွာအဝေး

- (၁) ဤကျေးရွာ၏ဝဟိုမှ ၎င်းကျေးရွာအုပ်စု၏ဝဟိုအထိ ခရီးမိုင်မည်မျှကွာဝေးသနည်း? မိုင်-----/မသိပါ
- (၂) ဤကျေးရွာမှ ၎င်းကျေးရွာအုပ်စုဝဟိုအထိ သွားလာရာတွင်ကြာမြင့်သည့်အချိန်။

ခြောက်သွေ့ရာသီတွင်ကြာချိန်----- ထော်လာဂျီ/မော်တော်ဆိုင်ကယ်/ခြေလျင်/လား/မော်တော်ဘုတ်/
အခြား-----

မိုးရာသီတွင်ကြာချိန်----- ထော်လာဂျီ/မော်တော်ဆိုင်ကယ်/ခြေလျင်/လား/မော်တော်ဘုတ်/
အခြား-----



(ဆ) ပတ်ဝန်းကျင်ဆိုင်ရာ သဘာဝဘေးအန္တရာယ်
 ဤကျေးရွာတွင် ရေကြီးခြင်းကဲ့သို့ သဘာဝဘေးအန္တရာယ်ကျရောက်ဖူးခြင်း ရှိပါသလား။
 မရှိပါ ရှိပါသည် ရှိလျှင်ဖော်ပြပါ -----

(ဇ) ကျေးရွာတွင် ဖွဲ့စည်းထားသော အဖွဲ့အစည်းများ
 လူထုဗဟိုပြုစီမံကိန်းမတိုင်မီ ဤကျေးရွာတွင် ကျေးရွာဖွံ့ဖြိုးရေးအတွက် အစိုးရ (သို့) ရွာသားများကိုယ်တိုင်(သို့) စီမံကိန်းတစ်ခုခုမှ
 ဖွဲ့စည်းထားသည့် အဖွဲ့အစည်းများရှိပါသလား။

(ဈ) လှုပ်စစ်မီးလင်းရေးကော်မတီ

(ည) ကျေးရွာသာယာရေး အဖွဲ့

(ဋ) အထွေထွေအုပ်ချုပ်ရေး ဦးစီးဌာန (GAD) မှ မှတ်တမ်းတင်ထားခြင်း
 ဤကျေးရွာသည် အထွေထွေအုပ်ချုပ်ရေး ဦးစီးဌာန (GAD) မှ မှတ်တမ်းတင်ထားမှု ရှိပါသလား။
 မရှိပါ ရှိပါသည်

ကျေးရွာခေါင်းဆောင်

အမည် ဦးဦး

လက်မှတ် [Signature] နေ့စွဲ ၂၀.၁၁.၂၀၁၇

လူထုစည်းရုံးရေးမှူး

အမည် ဒေါ်ခင်စိန်စိန်

လက်မှတ် [Signature] နေ့စွဲ ၂၀.၁၁.၂၀၁၇



၉။ ပုံစံ ၈-၂။ စီမံကိန်းစက်ဝန်းအချိန်ဇယား

ပုံစံ - ၈ - ၂ - စီမံကိန်းစက်ဝန်းအချိန်ဇယား (PC 2)

လမ်းညွှန်ချက်၊ သက်ဆိုင်ရာလူထုစည်းရုံးရေးမှူး/လက်ထောက်နည်းပညာမှူးများမှ စီမံကိန်းစက်ဝန်းအဆင့်တစ်ခုစီဖြီးစီးတိုင်း ကျေးရွာနှင့် ကျေးရွာအုပ်စုအတွက် ဤပုံစံကို ဖြည့်သွင်းရမည်။		စက်ဝန်းအားအမှတ်ဖြစ်ပါ <input type="checkbox"/> စက်ဝန်း(၁) <input type="checkbox"/> စက်ဝန်း(၂) <input type="checkbox"/> စက်ဝန်း(၃)	
စည်းရုံးရေးမှူး/ဝန်ထမ်း အမည် ၀.၅.၁၅.၁၅.၀၅.၀၅		<input type="checkbox"/> စက်ဝန်း (၄)	
နေ့စွဲ	ကျေးရွာအုပ်စု	ကျေးရွာ ၀.၅.၁၅.၁၅.၀၅.၀၅	
ပြည်နယ်/တိုင်း	မြို့နယ်	ဧရာဝတီ	

စီမံကိန်းဆောင်ရွက်မှုအဆင့်များ	နေ့စွဲ		အစည်းအဝေးတွင်တက်ရောက်သူအရေအတွက်			
	စတင်သည့်နေ့	ပြီးဆုံးသည့်နေ့	အမျိုးသားအရေအတွက်	အမျိုးသမီးအရေအတွက်	အိမ်ထောင်စုအရေအတွက်	လူမျိုးစုတက်ရောက်သူအရေအတွက်နှင့်လူမျိုးစုအမည်
၁။ ကျေးရွာစီမံကိန်း မိတ်ဆက်အစည်းအဝေး	၁၅.၀၅.၁၅	၁၅.၀၅.၁၅	၉၉	၆၃	၁၆၂	၁၆၂ မဟာ
၂။ ကျေးရွာဖွံ့ဖြိုးရေး စီမံချက်ရေးဆွဲခြင်းအစည်းအဝေး	၁၅.၀၅.၁၅	၁၅.၀၅.၁၅	၈၈	၆၇	၁၅၅	၁၅၅ မဟာ
၃။ ကျေးရွာအုပ်စု လုပ်ငန်းဆုံးဖြတ်ချက်ချသည့်အစည်းအဝေး	၁၅.၀၅.၁၅	၁၅.၀၅.၁၅	၇	၄	၁၁	၁၁ မဟာ
၄။ မြို့နယ်အဆင့် စီမံကိန်းရေးဆွဲရေးနှင့် အကောင်အထည်ဖော်ရေးကော်မတီ၏စီမံကိန်း သုံးသပ်မှုအစည်းအဝေး			မလို	မလို	မလို	မလို
၅။ မြို့နယ် စီမံကိန်းရေးဆွဲရေးနှင့် အကောင်အထည်ဖော်ရေး ကော်မတီ၏ဆုံးဖြတ်မှုကို ရွာသို့ အသိပေးအကြောင်းကြားသည့် အစည်းအဝေး						
၆။ စီမံကိန်းလုပ်ငန်းဆုံးစီမံချက်ရေးဆွဲခြင်းအစည်းအဝေး						
၆.၁။ စီမံကိန်းလုပ်ငန်း အကောင်အထည်ဖော်ရေးအစီအစဉ် ရေးဆွဲခြင်း						



၁၀။ ပုံစံ ၈-၃။ ကျေးရွာဖွံ့ဖြိုးရေး ဦးစားပေးအစီအစဉ်

ပုံစံ - ၈ - ၃ ကျေးရွာဖွံ့ဖြိုးရေး ဦးစားပေးအစီအစဉ် (Form PC 3)

လမ်းညွှန်ချက်၊ အဆင့်(၃) ကျေးရွာမျှော်မှန်းချက်အစည်းအဝေး ပြီးဆုံးသောအခါ ကျေးရွာစီမံကိန်း အထောက်အကူပြု ကော်မတီသည် လူထုစည်းရုံးရေးမှူးအကူအညီဖြင့် ဤပုံစံကိုပြည့်စုံအောင် ဖြည့်သွင်းရမည်။

လူထုစည်းရုံးရေးမှူး/ဝန်ထမ်း အမည် ဧရာဝတီတိုင်း

နေ့စွဲ ၉ - ၁၂ - ၂၀၁၇ စက်ဝန်းအား အမှတ်ခြစ်ပါ (✓) □ စက်ဝန်း(၁) □
 ဖြစ်စက်ဝန်း(၂) □ စက်ဝန်း(၃) □ စက်ဝန်း(၄) □

ပြည်နယ်/တိုင်း မန္တလေး မြို့နယ်ပျော်အွယ် ကျေးရွာအုပ်စု ဩလင်း ကျေးရွာ ဩလင်း

က။ အခက်အခဲအတားအဆီးများအားဆွေးနွေးခြင်း - ယခုလက်ရှိအခြေအနေတွင် ဤကျေးရွာဖွံ့ဖြိုးတိုးတက်ရေးအတွက် အဓိက အခက်အခဲအတားအဆီးများသည် မည်သည်များဖြစ်ပါသနည်း။ (အမျိုးသား/သမီး အနည်းဆုံးအခက်အခဲ ၅ ခုစီဖော်ပြပါ)

အမျိုးသား အဖွဲ့မှ တင်ပြသောအခက်အခဲအတားအဆီးများ	အမျိုးသမီး အဖွဲ့မှတင်ပြသောအခက်အခဲအတားအဆီးများ
၁ အလုပ်အကိုင် အခွင့်အလမ်း မပြုစေဘဲ ခြောက် ဝင်ခြင်း နည်းပါးခြင်း	၁ စာသင်ကျောင်းဆောင် မလုံလောက်စေဘဲ ခြောက် ဝင်ခြင်း စာသင်ရန်ခက်ခဲခြင်း
၂ သစ်ထောက်ကူ ပစ္စည်း မပြည့်စုံခြင်း	၂ သောက်ဆိုင် ရေချို မလုံလောက်ခြင်း
၃ ဝက်မွှေးလယ်ယာသုံး စက်ပစ္စည်းများ မရှိခြင်း	၃ ချွတ်စစ်မီး မရှိဘဲ ဘာကြောင့် ကလေးများ သိအောင် စာချုပ်ချုပ်ဆိုခြင်း
၄ ချွတ်စစ်မီး မရှိသောကြောင့် အသေးစား စက်မွှေးလယ်ယာ များ မရှိခြင်း	၄ စွဲနွမ်းလမ်း မကြောင့် ဘာကြောင့် အားလုံးလား ခက်ခဲခြင်း
၅ ကျေးဇူးတင်လမ်းမကောင်းသောကြောင့် အားလုံး ခက်ခဲခြင်း	၅ ကျေးလက်ဈေးများ ပျက်စီးနေခြင်း
၆ ကျောင်းဆရာ၊ ဆရာမ မလုံလောက်ခြင်း	၆ အလုပ်အကိုင် အခွင့်အလမ်း နည်းပါးခြင်း
၇ စာကြည့်တိုက် မရှိသောကြောင့် ဗဟုသုတ နည်းပါးခြင်း	၇ စာကြည့်တိုက် မရှိသောကြောင့် ဗဟုသုတ နည်းပါးခြင်း

ခ။ မျှော်မှန်းခြင်း - နောင်လာမည့် (၅) နှစ် အတွင်း ကျေးရွာဖွံ့ဖြိုးရေး မျှော်မှန်းလျာထားချက်များအား တင်ပြပါ။

အမျိုးသားအဖွဲ့မှ တင်ပြသောမျှော်မှန်းချက်များ	အမျိုးသမီးအဖွဲ့မှ တင်ပြသောမျှော်မှန်းချက်များ
၁ စိုက်ပျိုးရေး နည်းပညာများ အသုံးပြုခြင်း လက်တွေ့ကျကျ ဖြစ်စေရန်	၁ အလုပ်အကိုင် အခွင့်အလမ်းများ ပေါများလာစေရန်
၂ အလုပ်အကိုင် အခွင့်အလမ်းများ များများလာစေရန်	၂ ချွတ်စစ်မီး ရရှိပြီး အသေးစား လုပ်ငန်းများ တိုးချဲ့ စေရန် ခွင့်ပြုရန်
၃ ချွတ်စစ်မီး ရရှိရန်	၃ ကျောင်းဆောင်သစ်များ တိုးချဲ့ဆောက်လုပ်ရန်
၄ ဆက်မရှိစွာ စာသင်ကြားနိုင်ရန်	၄ ရေကန်၊ ရေခဲ၊ ရေ ချိုက်များဖြင့် ရေသွယ်ပေးရန်
၅ စွဲနွမ်းလမ်း များ ကောင်းမွန်ပြီး အားလုံးလုံး ခွယ်ကူစေရန်	၅ စွဲနွမ်းလမ်း များ ကောင်းမွန်ပြီး အားလုံးလုံး ခွယ်ကူစေရန်
၆ ကျောင်းဆရာ၊ ဆရာမ လုံလောက်စွာ ဖြည့်ဆည်းရန်	၆ ကျေးလက်ဈေး ဖြစ်လာစေရန်
၇ စာကြည့်တိုက် တည်ဆောက်ရန်	၇ အထူးပေးပို့မှု ပြုလုပ်ရန် များစွာ တွင် ဆောင်ရွက်ပေးရန်

၈) စွဲနွမ်းလမ်း ကောင်းမွန်ရန် ၈) စာကြည့်တိုက် တည်ဆောက်ရန်



ဂ။ လူထုစီမံကိန်း၏ လာမည့် (၄) နှစ်အတွက် အကျုံးဝင်သော ဦးစားပေး ဖွံ့ဖြိုးတိုးတက်မှု လုပ်ငန်း အစီအစဉ်များအားဖော်ပြပါ။

အဆင့်	ကျေးရွာအတွက် ဦးစားပေး ဖွံ့ဖြိုးတိုးတက်မှု လုပ်ငန်းစဉ်များ	အဆိုပြုသူ (အမျိုးသားများ/ အမျိုးသမီးများ/အမျိုးသား+ အမျိုးသမီး)	ခန့်မှန်းကုန်ကျ စရိတ်	အကျိုးခံစားခွင့်ရှိသူ ခန့်မှန်းခြေ အရေအတွက်
၁	ပွားများရေးလမ်းပြုပြင်ရေး	(ကျား + မ)	၇၂၀၀၀၀၀	၁၃၈၇
၂	စာသင်ကျောင်းပြုပြင်ရေး	(မ)	၇၄၀၀၀၀၀	၁၃၈၇
၃	ရွာတွင်းဝိုက်ဆောက်လုပ်ရေး	(ကျား + မ)	၈၀၀၀၀၀၀	၁၃၈၇
၄	ရေခဲရေပိုက်ဆွယ်တားရေး	(မ)	၅၀၀၀၀၀၀	၁၃၈၇
၅	ပွားများရေးလမ်းပြုပြင်ရေး	(ကျား)	၈၀၀၀၀၀၀	၁၃၈၇
၆	ရွာပတ်ဝန်းကျင်ဆွယ်တားရေး	(ကျား + မ)	၂၂၀၀၀၀၀၀	၁၃၈၇
၇				

ဃ။ လူထုစီမံကိန်း၏ လာမည့် (၄) နှစ်အတွက် အကျုံးမဝင်သော ဦးစားပေး ဖွံ့ဖြိုးတိုးတက်မှု လုပ်ငန်း အစီအစဉ်များအားဖော်ပြပါ။

အဆင့်	ကျေးရွာအတွက် ဦးစားပေး ဖွံ့ဖြိုးတိုးတက်မှု လုပ်ငန်းစဉ်များ	အဆိုပြုသူ (အမျိုးသားများ/ အမျိုးသမီးများ/အမျိုးသား+ အမျိုးသမီး)	အခန်းကဏ္ဍ
၁	အထူးပြုပြင်ရေးအစဉ်အစဉ်အစဉ်အစဉ်	(ကျား + မ)	စီးပွားရေး
၂	လယ်ယာစိုက်ပျိုးရေးအစဉ်အစဉ်	(ကျား)	လယ်ယာ စိုက်ပျိုးရေး
၃	အထူးပြုပြင်ရေးအစဉ်အစဉ်	(မ)	အထူးပြုပြင်ရေး
၄	ကျေးရွာအတွင်းဆေးရုံဆေးရုံ	(ကျား)	မေ့ဇာရေး
၅			
၆			

ခေါင်းဆောင်၊ ကျေးရွာစီမံကိန်းအထောက်အကူပြုကော်မတီမှ အတည်ပြုသည်။

အမည် ဒေါ်စန်းကျော်စို လက်မှတ် [Signature] နေ့စွဲ ၆.၁၂.၂၀၁၇



၁၁။ ပုံစံ ၈-၄။ ကျေးရွာဖွံ့ဖြိုးရေးစီမံကိန်းလုပ်ငန်းခွဲရွေးချယ်ခြင်းပုံစံ

ပုံစံ - ၈ - ၂ - စီမံကိန်းစက်ဝန်းအချိန်ဇယား (PC 2)

<p>လမ်းညွှန်ချက်၊ သက်ဆိုင်ရာလူထုစည်းရုံးရေးမှူး/လက်ထောက်နည်းပညာမှူးများမှ စီမံကိန်းစက်ဝန်းအဆင့်တစ်ခုစီပြီးစီးတိုင်း ကျေးရွာနှင့် ကျေးရွာအုပ်စုအတွက် ဤပုံစံကို ဖြည့်သွင်းရမည်။</p>	
<p>စည်းရုံးရေးမှူး/ဝန်ထမ်း အမည် ၆.၅.၁၅.၁၆.၀၆.၀၆.၀၆</p>	
<p>နေ့စွဲ</p>	<p>စက်ဝန်းအားအမှတ်ခြိပ်ပါ <input type="checkbox"/> စက်ဝန်း(၁) <input checked="" type="checkbox"/> စက်ဝန်း(၂) <input type="checkbox"/> စက်ဝန်း(၃)</p> <p><input type="checkbox"/> စက်ဝန်း (၄)</p>
<p>ပြည်နယ်/တိုင်း မန္တလေး၊ မြို့နယ် ပျက်ဘွယ်</p>	<p>ကျေးရွာအုပ်စု ကြို့ဂူနု၊ ကျေးရွာ ကြို့ဂူနု</p>
<p>စီမံကိန်းဆောင်ရွက်မှုအဆင့်များ</p>	<p>အစည်းအဝေး</p>
<p>၁။ ကျေးရွာစီမံကိန်း မိတ်ဆက်အစည်းအဝေး</p>	<p>အစည်းအဝေးအဖွဲ့အစည်း</p>
<p>၂။ ကျေးရွာဖွံ့ဖြိုးရေး စီမံချက်ရေးဆွဲခြင်း အစည်းအဝေး</p>	<p>အစည်းအဝေး</p>
<p>၃။ ကျေးရွာအုပ်စု လုပ်ငန်းဆုံးဖြတ်ချက်ချသည့် အစည်းအဝေး</p>	<p>အစည်းအဝေး</p>
<p>၄။ မြို့နယ်အဆင့် စီမံကိန်းရေးဆွဲရေး နှင့် အကောင်အထည်ဖော်ရေးကော်မတီ၏ စီမံကိန်း သုံးသပ်မှု အစည်းအဝေး</p>	<p>အစည်းအဝေး</p>
<p>၅။ မြို့နယ် စီမံကိန်းရေးဆွဲရေး နှင့် အကောင်အထည်ဖော်ရေး ကော်မတီ၏ဆုံးဖြတ်မှုကို ရွာသူ၊ အသိပေး အကြောင်းကြားသည့် အစည်းအဝေး</p>	<p>အစည်းအဝေး</p>
<p>၆။ စီမံကိန်းလုပ်ငန်းခွဲစီမံချက်ရေးဆွဲခြင်း အစည်းအဝေး</p>	<p>အစည်းအဝေး</p>
<p>၆.၁။ စီမံကိန်းလုပ်ငန်း အကောင်အထည်ဖော်ရေးအစီအစဉ် ရေးဆွဲခြင်း</p>	<p>အစည်းအဝေး</p>



၁၂။ အစည်းအဝေး မှတ်တမ်းများ

မူဖြင့်



ကျေးရွာအစည်းအဝေးမှတ်တမ်း

အစည်းအဝေးပြုလုပ်သည့်နေရာ ။ ။ ဒဂုံချယ်ရေ ဗဟို ဂျီ
 ကျေးရွာ ။ ။ ငြိမ်းတန်း
 ကျေးရွာအုပ်စု ။ ။ ငြိမ်းတန်း
 အချိန် ။ ။ ၈:၃၀ (၁:၀၀)
 အစည်းအဝေးအမည် ။ ။ ဒုတိယ အကြိမ် အစည်း အဝေး

တက်ရောက်သူဦးရေ ကျား (၁၀၀)၊ မ (၅၃) စုစုပေါင်း (၁၅၃)

အစည်းအဝေးတွင်ဆွေးနွေးသည့်အကြောင်းအရာ။

- ၁။ လူငယ်ဦးစွဲ အတည်ပြု ရန် ဆွေးနွေး ခြင်း
- ၂။ ကော်မတီ ဝင်များ၏ ထာဝရ ဝတ္တရည် များ အား ဖြစ်ပေါ်
- ၃။ ထင်မြင် ခြင်း
- ၄။ ကော်မတီဝင် များ အား အတည်ပြု ပေးချယ်ခြင်း
- ၅။ စည်းကမ်း ကျင့်သုံးခြင်း ဖြစ်သည့် သက်ပင်အား ဆွေးနွေးဆွဲချိမ်း
- ၆။
- ၇။
- ၈။
- ၉။
- ၁၀။



ဆွေးနွေးချက်များ (ပြောသူနှင့်အကြောင်းအရာကိုတွဲမှတ်တမ်းတင်ရန်)

အာတည်ဖြူ အဖွဲ့အဖွဲ့ ဆုံးဖြတ် ပွေးချယ်ခြင်း၊ လက်ထောက်နည်းပညာ
 ဗျူဟာ တာဝန်ယူပေး ခက်ခဲမှုတွင် ဆောင်ရွက်မည်၊ လုပ်ငန်းများအာတည်
 ဖြူရန် ဖြောင့်တော့အောင် တာဝန်ယူပေးပေး လျှပ်စစ်ဓါတ် သွယ်တန်း
 ဖြင့်၊ ၂၀၀၇ ဣယဒစ် ခက်ခဲမှုတွင် ပေးပို့ချုပ်ဆို ဆက်လမ်းပေးခြင်း
 လုပ်ငန်းများကို အာတည်ဖြူ ပွေးချယ်ခဲ့ခြင်း၊ လက်ထောက်နည်းပညာ
 ဗျူဟာ ဒေါ်အောင်ဆန်းစုကြည် ကော်မတီဝင်များ၏ တာဝန် ဝတ္တရားများကို
 ရှင်းလင်းတင်ပြခြင်း၊ ငြိမ်းချမ်း တဲ့ ဒွန်က လည်ပတ် ထိန်းသိမ်းပေးအတွက်ပြန်
 နှစ် ၂၀၁၀ (၂၀၀၈) ကောက်ခံမည် ဖြစ်တော့အောင်၊ ကော်
 မတီဝင်များ အာတည်ဖြူ ပွေးချယ် ရန်အတွက် စေတနာ့ အဖွဲ့အစည်း
 ဒေါ်သန်းဌေး၊ ဦးချစ်ခင်အေး၊ ဦးကျော်စွာဝင်း၊ ဦးပေါင်အေး၊ ဦး
 ခင်ဝင်း၊ ဦးအောင်စွာဝင်း (လျှောက်) ဦးအောင်ကျော်စွာ (မာဒေါ်အေး
 ဖြတ်ဖွဲ့)၊ ဝယ်ယူပေး ဦးဆန်းဝင်းအေး၊ ဦးမောင်မောင်၊ ဦးစိန်ဖြူအ
 စား၊ ဦးအောင်စို၊ ဒွန် ဒေါ်ခင်မာတင် တို့အား ပွေးချယ် တင်ပို့ရန်
 ခြံစား၊ လည်ပတ် ထိန်းသိမ်း ဆက်ကော်မတီတွင် ဦးအောင်တင်ဝင်း
 ရှေ့တွင် ခေါ်ရင်းရှေ့ ကို အစားထိုး ခန့်အပ်ခြင်း၊ ဒွန် ဒေါ်ခင်ဝင်း
 သန်း၊ ဒွန် ဦးအောင်စို တို့မှာ မကြောင်းကပ်ပေ၊ စာရင်းလျှင် ရှေ့
 တွင် ဦးစို၊ သိန်း၊ အေး၊ ဦးအောင်တင်ဝင်း၊ အား ပွေးချယ် တင်ပို့ရန်
 ခြံစား၊ အောင်စို၊ ဦးစို၊ ဦးစို၊ ဆက်ကော်မတီတွင် ဦးစို၊ အေး
 အေး၊ ဦးအောင်တင်ဝင်း အစားထိုး ခန့်အပ်ခြင်း၊ ဦးအောင်စို-ဝင်း၊ ရှေ့



တွင် ဒေါ်နီနီ ကားတို: ဆို, ကပ်ခြင်း | ဒေါ်တင်ချစ်စား: ကို: ဆို, ကပ်ခြင်း
 ဖြစ်: | ဝေဖန်ကဏ္ဍကော်မတီတွင်: ဦးထွန်းဝင်း: ကား: ဦးလှဆောင်များ
 ဒေါ်သန်းသန်းဝင်း: တို့, အား: အဆင်းကဝေး: တစ်ရောင်ကော ဖြစ်သော
 ကျေးဇူးလူထု များမှ သဘောတူ ခွင့်ပြုပေး တစ်ကြောင်းဖြစ်: | ထို
 ကျေးဇူး လူထု များမှ ဗြဟ္မစာ သစ်ပင်အား: ဆွေးနွေး: ဤ ကျေးဇူး
 စီမံ ဖွဲ့စည်းချက် ကဏ္ဍကော်မတီများနှင့်: ကျေးဇူးဆက်များ: ကို ရေးဆွဲဖော်
 ထုတ် ဖြစ်: 'ခန့်: ဂျီ: ရေး ဗဟုများမှ ကျေးဇူးတင်စကား: ဖြစ်ကြား ဖြစ်
 ခန့်: အကောင်းကို ဂုဏ်များ: လိုက်ပါသည်။



ဆုံးဖြတ်ချက်များ

၁။ ကျေးဇူးဆောင် ဟောင်း ဖြူဖြူရန် စာတင်ဖြူ ရွေးချယ်ခြင်း

၂။ လည်ထက် ဆိန်သိမ်းခြင်း ရန်ပုံငွေကို (၆)လကို (၂၀၀၀)

ကျပ် စေ့စပ်ယူရန် ကျေးဇူးလှူထူဒါ စာတင်ဖြူခြင်း

၃။ ~~ကျေးဇူးဆောင်~~ ထွက်ထွက်သော ^{အားကောင်းစွာ} ကော်ဖီများကို စီစဉ်ပါ။

ကပ်စက် ထက်ရှာရန်အတွက် ၂၀၁၀ ကျေးဇူးလှူထူဒါ ဇီဝဆန္ဒဖြူ

၄။ ရွေးချယ်တင်ကြွေးခြင်း

၅။

မှတ်တမ်းတင်သူ *Uin*

အမည် ဒေါ်အိအိဝင်း

ရာထူး လူထုစည်းရုံးရေးဗဟို

ရက်စွဲ ၆.၁၂.၂၀၁၇

အတည်ပြုသူ *Ang*

အမည် ဦးအောင်ကျော်စိုး

ရာထူး ဒါရိုက်တာဥက္ကဋ္ဌ

ရက်စွဲ ၆.၁၂.၂၀၁၇



၁၃။ ကဏ္ဍအလိုက် အခက်အခဲမှတ်တမ်း

ဆုတံဆိပ် - မြို့တော် - - - - - | ကျေးရွာ - မြို့နယ် - ၄၄၇၂

နောက်ဆက်တွဲ(၄) ခြားနားသောအပိုင်းများအတွက် ဦးစားပေးဖွံ့ဖြိုးရေးလုပ်ငန်းစဉ် အနှစ်ချုပ်
 မူရင်းသည်အား VPSC တွင်ထားရှိရပါမည်။ အခြားဌာနများနှင့် ညှိနှိုင်းရန်အတွက် မိတ္တူအား TPIC သို့ပို့ရပါမည်။ MIS data အနေဖြင့် သွင်းရန် မလိုအပ်ပါ။

	အဆင့်	လုပ်ငန်း	မည်သည့်စားပေးလဲ	ကျေးရွာမှတာဝန်ခံသူ (သို့) အဖွဲ့ဝင်	ပြင်ပမှမည်သူ ထောက်ပံ့ မလဲ
အခြေခံအဆောက်အအုံ	၁	စွဲတွင်(၇) ဝါးလှေ ၁၆၀ခြေ	<input checked="" type="checkbox"/> မ <input checked="" type="checkbox"/> ကျား	ကျေးရွာ ဦးစော ကျေးရွာ	ကျေးရွာ မဟုတ် ဦးစော
	၂	အကင်ကျောင်း ၉၉ခြေ	<input checked="" type="checkbox"/> မ <input type="checkbox"/> ကျား	"	"
	၃	အခြေခံအဆောက်အအုံ ၃၀၀ခြေ	<input checked="" type="checkbox"/> မ <input type="checkbox"/> ကျား	"	"
	၄	ကျောင်း၊ ကျောင်း ၃၀၀ခြေ	<input checked="" type="checkbox"/> မ <input type="checkbox"/> ကျား	"	"
	၅	ကျောင်းအဆောက်အအုံ ၉၉ခြေ	<input type="checkbox"/> မ <input type="checkbox"/> ကျား	"	"
အသက်မွေးဝမ်းကျောင်း	၁		<input type="checkbox"/> မ <input type="checkbox"/> ကျား		
	၂		<input type="checkbox"/> မ <input type="checkbox"/> ကျား		
	၃		<input type="checkbox"/> မ <input type="checkbox"/> ကျား		
	၄		<input type="checkbox"/> မ <input type="checkbox"/> ကျား		
	၅		<input type="checkbox"/> မ <input type="checkbox"/> ကျား		
ကျန်းမာရေးနှင့် အာဟာရ	၁		<input type="checkbox"/> မ <input type="checkbox"/> ကျား		
	၂		<input type="checkbox"/> မ <input type="checkbox"/> ကျား		
	၃		<input type="checkbox"/> မ <input type="checkbox"/> ကျား		
	၄		<input type="checkbox"/> မ <input type="checkbox"/> ကျား		
	၅		<input type="checkbox"/> မ <input type="checkbox"/> ကျား		
ပညာရေး	၁		<input type="checkbox"/> မ <input type="checkbox"/> ကျား		
	၂		<input type="checkbox"/> မ <input type="checkbox"/> ကျား		
	၃		<input type="checkbox"/> မ <input type="checkbox"/> ကျား		



ဦးကုန်း

		<input type="checkbox"/> မ <input type="checkbox"/> ကျား		
		<input type="checkbox"/> မ <input type="checkbox"/> ကျား		
အခြား	၀	အုပ်စုမှ ဦးစီး အဖွဲ့	<input checked="" type="checkbox"/> မ <input checked="" type="checkbox"/> ကျား	ကျေးဇူးတင်စားသောက် ကော်မတီ
	၂	ကလေးစားရေးနှင့် အားကစား	<input type="checkbox"/> မ <input checked="" type="checkbox"/> ကျား	နဲ့
	၃		<input type="checkbox"/> မ <input type="checkbox"/> ကျား	
	၄		<input type="checkbox"/> မ <input type="checkbox"/> ကျား	
	၅		<input type="checkbox"/> မ <input type="checkbox"/> ကျား	