

ပြည်ထောင်စုသမ္မတမြန်မာနိုင်ငံတော်အစိုးရ
စိုက်ပျိုးရေး၊ မွေးမြူရေးနှင့် ဆည်မြောင်းဝန်ကြီးဌာန
(ကျေးလက်ဒေသဖွံ့ဖြိုးတိုးတက်ရေးဦးစီးဌာန)

လူထုဗဟိုပြုစီမံကိန်း

National Community Driven Development Project
(NCDDP)

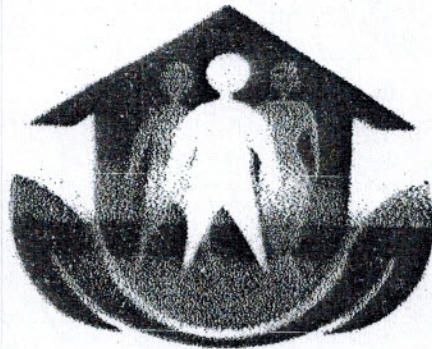

ကျေးရွာဖွံ့ဖြိုးရေးအစီအစဉ်

Village Development Plan (VDP)

(ကြာအင်းဆိပ်ကြီး)မြို့နယ်

၂၀၁၈

(မါးစွန်း) ဆိုင်ရာ (မိုးစက်) ကျေးရွာ

မာတိကာ

၁။ ဦးနှစ်ခြံ

၂။ ကျေးရွာခြံ (တည်နေရာ)

၃။ အုပ်စုတွင်ပါဝင်သော ကျေးရွာများစာရင်း

၄။ ကျေးရွာအခြေခံအချက်အလက်များ (ကျေးရွာသမိုင်းကြောင်း)

၅။ လူထုပေါင်းစုံစစ်သေ လူမှုဆန်းစစ်ခြင်းနှင့် အထိတ်ကြောက်စိတ်ကြောက်စိတ် (PSA/PRA) အတွင်းချစ်ထား

၆။ ကျေးရွာဖွံ့ဖြိုးရေးအစီအစဉ်အတွက် အသုံးပြုခဲ့သော PRA tools များနှင့် တစ်ခုချင်းစီအတွက် သုံးသပ်ချက်များ (အသုံးပြုခဲ့သော PRA tools တစ်ခုချင်းစီ၏ အမည်များရေးရန်)

၇။ ကော်မတီဝင်များရွေးချယ်ခြင်းနှင့် ကျေးရွာဖွံ့ဖြိုးရေးအစီအစဉ်ဆောင်ရွက်မှုမှတ်တမ်းဇယားများ

(၂-၃ ပုံ ထက်မများရ)

၈။ ကျေးရွာအချက်အလက် (ပုံစံ-၁)

၉။ စီမံကိန်းစက်ဝန်းအချိန်ဇယား (ပုံစံ-၂)

၁၀။ ကျေးရွာဖွံ့ဖြိုးရေးဦးစားပေးအစီအစဉ် (ပုံစံ-၃)

၁၁။ အစည်းအဝေးမှတ်တမ်းများ

၁၂။ ကဏ္ဍအလိုက်ဦးစားပေးဖွံ့ဖြိုးရေးလုပ်ငန်းစဉ်များ

ကြာအင်းဆိပ်ကြီးမြို့နယ်မြေပုံ

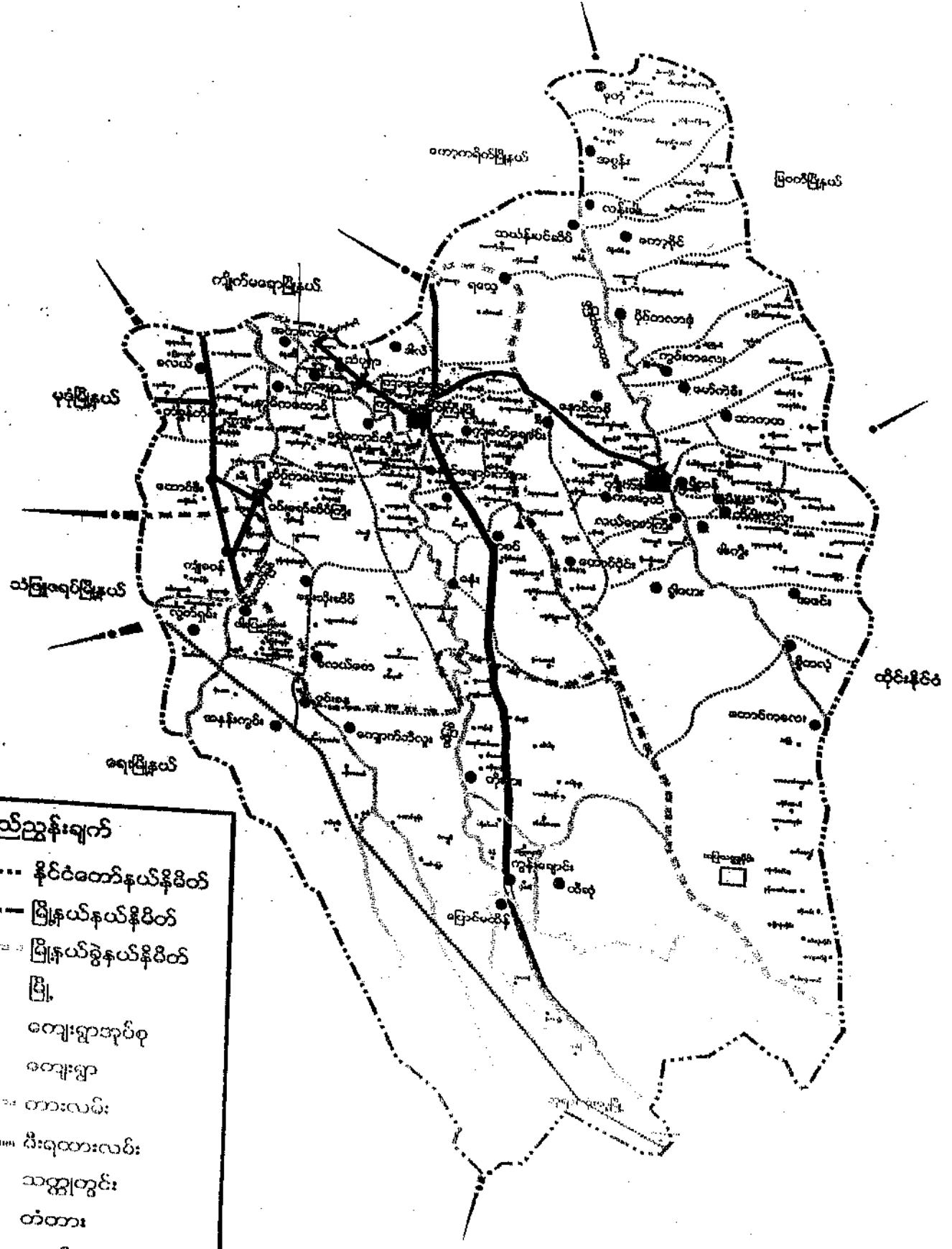

- ရည်ညွှန်းချက်**
- နိုင်ငံတော်နယ်နိမိတ်
 - မြို့နယ်နယ်နိမိတ်
 - မြို့နယ်ခွဲနယ်နိမိတ်
 - ▣ မြို့
 - ကျေးရွာအုပ်စု
 - ကျေးရွာ
 - တားလမ်း
 - ပီးရထားလမ်း
 - ▣ သတ္တုတွင်း
 - ✕ တံတား
 - ▲ စေတီ

၄။ လူထုပူးပေါင်းပါဝင်ဆောင်ရွက်မှုဆိုင်ရာစံနှုန်းနှင့် ဆက်စပ်ဆိုင်ရာစံနှုန်းစဉ်

< P3A / PRA > ဆက်ပြီးချိန်

စဉ်	အထောက်အကူ	စဉ်	တည်ဆောက်မှု	ထက်ရှောက်သူ			အဓိကအဖွဲ့အစည်းများ
				ကျား	မ	ပေါင်း	
၁။	ကျေးလက်လူမှုမှု၊ စားအောင်းအခြေအနေ	၂၀-၂၀၂၀	မြေလည်ဆောင် အုပ်စု အလယ်အပတ် အုပ်စု မမြေလည်ဆောင် အုပ်စု	၂၀	၂၀	၃၀	အိမ်များ၊ အခြေခံအဆောက်အအုံများ၊ လမ်းပန်းဆက်သွယ်ရေး၊ လယ်ယာမြေများ၊ မြေချောင်းများနှင့်တောကောင်များ
၂။	လူမှုစီးပွားအဆင့်သတ်မှတ်ခြင်း	၂၀-၂၀	မြေလည်ဆောင် အုပ်စု အလယ်အပတ် အုပ်စု မမြေလည်ဆောင် အုပ်စု	၂၀	၂၀	၃၀	ကျေးလက်လူမှုစီးပွားအုပ်စုများနှင့်အခြေခံအဆောက်အအုံများ၊ အခြေခံအဆောက်အအုံများ၊ ကျေးလက်သားများနှင့်အခြေခံအဆောက်အအုံများ
၃။	ကုန်သွယ်မှု မဟုတ်	၂၀-၂၀	မြေလည်ဆောင် အုပ်စု အလယ်အပတ် အုပ်စု မမြေလည်ဆောင် အုပ်စု	၂၀	၂၀	၃၀	ကုန်သွယ်မှုစိုက်ပျိုးရေးနှင့်အခြေခံအဆောက်အအုံများ၊ ကျေးလက်အိမ်များ၊ အလယ်အပတ်အိမ်များ၊ အခြေခံအဆောက်အအုံများနှင့်ပွဲတော်များ
၄။	မင်းကူအိမ် ကွန်ယက်	၂၀-၂၀	မြေလည်ဆောင် အုပ်စု အလယ်အပတ် အုပ်စု မမြေလည်ဆောင် အုပ်စု	၂၀	၂၀	၃၀	အမျိုးသားနှင့်အမျိုးသမီးတန်းတူအဖွဲ့အစည်းများ၊ ကျေးလက်မဂ္ဂဇင်းသတင်းစာများ၊ အခြေခံအဆောက်အအုံများ

၅။	ကျား/မက ညွှန်ဆုံးသဖြင့်	၂၀၁၅-၂၀၁၆	မေလစဉ်သော ဒဂုန်စု အလယ်အလတ် ဒဂုန်စု မေလစဉ်သော ဒဂုန်စု	၅၀	၁၀	၃၀	အကျိုးအမြတ်/အစားအကုန် စီမံအစဉ်အစဉ်အစဉ် မည်သည့်တိုက်/အိမ်အိမ် ပိုင်ဆိုင်မှု/အိမ်အိမ် ပိုင်ဆိုင်မှု
၆။	အဖွဲ့အစည်း ချိတ်ဆက် မှု	၂၀၁၅-၂၀၁၆	မေလစဉ်သော ဒဂုန်စု အလယ်အလတ် ဒဂုန်စု မေလစဉ်သော ဒဂုန်စု	၂၀	၁၀	၃၀	ကျား/မက/အဖွဲ့အစည်း အစည်းအဝေး/အစည်းအဝေး အစည်းအဝေး/အစည်းအဝေး အစည်းအဝေး/အစည်းအဝေး အစည်းအဝေး/အစည်းအဝေး
၇။	မြေအကျယ် ပင်	၂၀၁၅-၂၀၁၆	အကျိုးအမြတ် ဒဂုန်စု	၂၀	၁၀	၃၀	ကျေးဇူးတင်/အကျိုးအမြတ် အကျိုးအမြတ်/အကျိုးအမြတ် အကျိုးအမြတ်/အကျိုးအမြတ် အကျိုးအမြတ်/အကျိုးအမြတ်
၈။	မြေအကျယ် ပင်	၂၀၁၅-၂၀၁၆	အကျိုးအမြတ် ဒဂုန်စု	၂၀	၁၀	၃၀	ကျေးဇူးတင်/အကျိုးအမြတ် အကျိုးအမြတ်/အကျိုးအမြတ် အကျိုးအမြတ်/အကျိုးအမြတ် အကျိုးအမြတ်/အကျိုးအမြတ်
၉။	ကျား/မက/အဖွဲ့အစည်း ချိတ်ဆက် မှု အစည်းအဝေး ပေး	၂၀၁၅-၂၀၁၆	မေလစဉ်သော ဒဂုန်စု အလယ်အလတ် ဒဂုန်စု မေလစဉ်သော ဒဂုန်စု	၂၀	၁၀	၃၀	အကျိုးအမြတ်/အကျိုးအမြတ် အကျိုးအမြတ်/အကျိုးအမြတ် အကျိုးအမြတ်/အကျိုးအမြတ် အကျိုးအမြတ်/အကျိုးအမြတ်

ဖားကြီးနှင့် ခုတွင် ပါဝင်သောကျေးဇူးများအရင်း

၁) မယ်ကတိ

(၂) ထောတရော်ခိုး

(၃) ထီးရိုခိုး

(၄) ထန်းဆစ်ပင်

(၅) ကြီးတာ

(၆) ဘုရားပုဂံထို့

(၇) ဖာပျော့ကြီး

(၈) ကမားကလံ

ကျေးဇူးအတွက် အစွမ်းအားများ

(က) ကြီးတကျေးဇူးအတွက် အကျိုး

ကြီးတကျေးဇူးအတွက် အကျိုးကျေးဇူး (၄) ပိုင်ဆိုင်မှုနှင့် တည်
ရှိသည်။ ကြီးတကျေးဇူးအတွက် အကျိုး (၁၈၄) ကျော်နေထိုင်ကြသည်။
ယင်းကျေးဇူးအတွက် နေထိုင်မှုများသည် ကျေးဇူးအကျိုးအစွမ်းများ
နေထိုင်ကြသည်။ အကျိုးအကျေးဇူးများ နေထိုင်မှုအကျိုးအစွမ်းများ
ရှိသည်။ အကျိုးအကျိုးများ အကျိုးအကျိုးနှင့် အကျိုးအကျိုးများ
အကျိုးအကျိုးများ

பெரிய நகரம்

பெரிய நகரம்

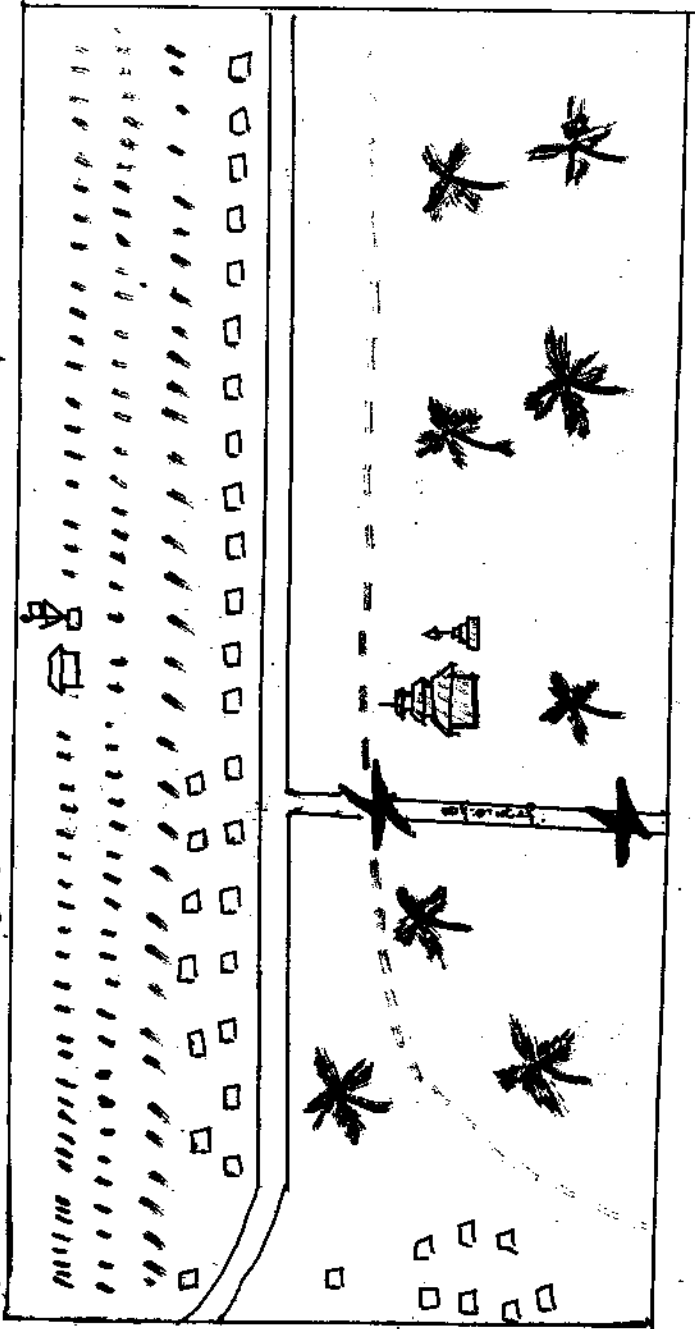

பெரிய நகரம்
 பெரிய நகரம்
 பெரிய நகரம்

பெரிய நகரம்
 பெரிய நகரம்
 பெரிய நகரம்

பெரிய நகரம்
 பெரிய நகரம்
 பெரிய நகரம்

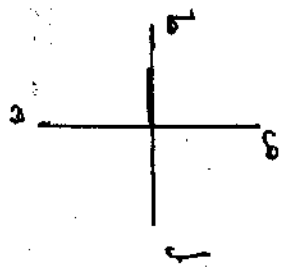

သုံး သပ် ချက် နှင့် ဂုဏ် များ

ကျား / မရေးရာ ကဏ္ဍကို ဖြည့်ခြင်း အားဖြင့် အမျိုးသားများ၏ အသုံးပြု
နိုင်မှု၊ ပိုမိုအသုံးပြုနိုင်မှုနှင့် အမျိုးသမီးများ၏ အသုံးပြုနိုင်မှု ပိုမို
အသုံးပြုနိုင်မှုကို ဆံ့ဖျိနိုင်ပါသည်။

အမျိုးသားများ၏ ပိုင်ဆိုင်မှုနှင့် အမျိုးသမီးများ၏ ပိုင်ဆိုင်မှုကိုလည်း
ဆုံးဖြတ် ဆံ့ဖျိနိုင်ပါသည်။

ဂုဏ်အရေဖြင့် အမျိုးသမီးများသည် အမျိုးသားများထက် သက်ဆိုင်မှု
အဆုံး ကဏ္ဍများတွင် ပါဝင်မှုရှိကြောင်း ဆံ့ဖျိနိုင်ပါသည်။ ထို့အပြင် အမျိုး
သမီးများ၏ လုပ်ဆောင်ချက်များမှာ ပေါ်ပွင့်မှု ရှိကြောင်း တွေ့ရှိရပါသည်။

အဖွဲ့ဝင်စဉ်း ချိတ်ဆက်ဖွဲ့ဝင်တာ :

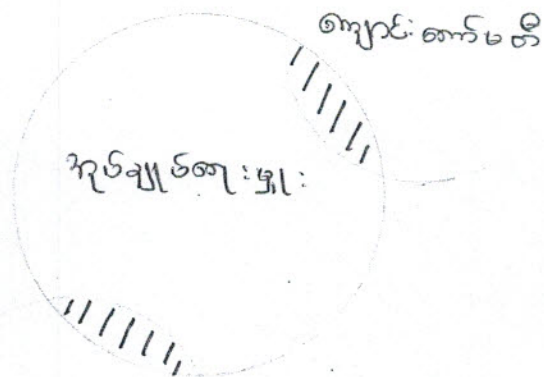

- ဥက္ကဋ္ဌ . ကို.တ.
- အဖွဲ့ . ဟ.ကို.
- ဗဟိုဌာန . ကျွန်ုပ်
- ပြည်နယ် . ကရင်
- ၇၈၈ . ၂၀.၃၁.၂၀၂၅

သုံးသပ်ချက်နှင့် ရလဒ်များ

ကျေးဇူးတင်ပေးရန် အားပေးမှုများ အဖွဲ့သည် ကျေးဇူးရှိစွာ ဆောင်ရွက်
ပေးပါ။ အထောက်အကူများ ပေးပို့ရန်နှင့် ပူးပေါင်း
ဆောင်ရွက်ပါသည်။

အိတ်ပတ် အဖွဲ့သည် ကျေးဇူးတင်ပေးမှုများ / အားပေးမှုများကို
ကျေးဇူးရှိစွာ လုပ်ဆောင်ပေးပါ။ အဖွဲ့အစည်းများ ဆောင်ရွက်
ပါသည်။

ကျေးဇူးတင်ပေးရန် အဖွဲ့များသည် ကျေးဇူးတင်ပေးမှုများနှင့် ပူးပေါင်း
ဆောင်ရွက်ပေးရန် အားပေးမှုများကို ဆောင်ရွက်ပေးရန်
ဆောင်ရွက်ပါသည်။

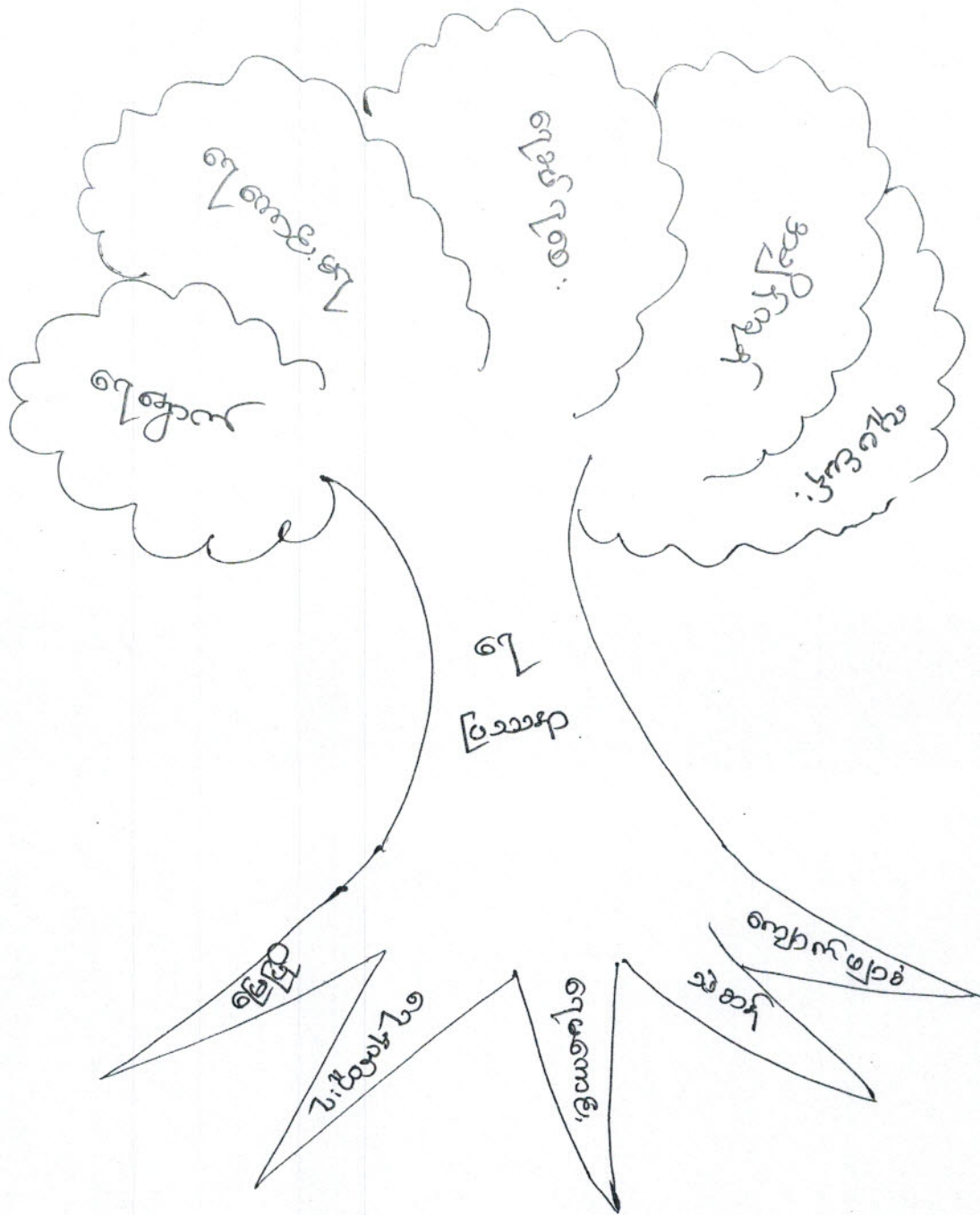

၇၆ အထူးအား . ကွဲ . စား

အားအား . ဟ . ကွဲ

အားအား . ကျွန်ုပ်

ပြဿနာ . ကျွန်ုပ်

၇၆ အား . ၇၆ အားအားအား

စဉ်	အစဉ်အစား	စဉ်	အခက်အခဲ
၁။	စေတီ	၁။	ကျွေးမွေး
၂။	ကျွေးမွေးရေး	၂။	ကျွေးမွေးရေး
၃။	ကျွေးမွေးရေး	၃။	ကျွေးမွေးရေး
၄။	သံသရာ	၄။	အချိန်ကုန်
၅။	ကျွေးမွေးရေး	၅။	ကျွေးမွေးရေး

- ကျွေးမွေးရေး - နည်းလမ်း
- ကျွေးမွေးရေး ဝတ်စုံ
 - ကျွေးမွေးရေး ဝတ်စုံ
 - ကျွေးမွေးရေး ဝတ်စုံ
 - ကျွေးမွေးရေး ဝတ်စုံ
 - ကျွေးမွေးရေး ဝတ်စုံ

သုံးသပ်ချက် နှင့် ရလဒ်များ

ပုဂ္ဂိုလ်တို့၏ - စီးပွားရေးအဖွဲ့များ၊ ရှိပြီး ထိုသူများသည်
ကျွန်ုပ်တို့အဖွဲ့တွင် စုစည်းနေထိုင်ကြပါသည်။

လမ်းပန်းဆက်သွယ်ရေး - ရွာတွင်း လမ်းများသည် အထူးလမ်း
များဖြစ်ပြီး မိုးရာသီတွင် ရွာတွင်းလမ်းများမှာ ဆိုင်ကယ်စီး
၍ မရနိုင်တော့တော့ပေ။ ရှိပါသည်။ အခြားကျေးရွာ
သို့ သွားသော လမ်းများမှာ အထူးလမ်းများဖြစ်သည်။
မိုးရာသီတွင် သွားလာရ အလွန် ခက်ခဲပါသည်။

ကျန်းမာရေး - ဆေးဝါးများ မရှိသောကြောင့် နီးပါးရာ
ကျေးရွာ ဆေးဝါးများ သို့ သွားရောက်သွားရပါသည်။ မီးပွား
ရာတွင် ကုသမှုရသည်များ နှင့် မွေးမြူပါသည်။

သောက်သုံးရေး - ကျေးရွာရှိ ရေတွင် များ နည်းသောကြောင့်
ရွာငယ်၏ ရေကိုသာ အားကိုးရပါသည်။ ကျေးရွာရှိ ရေတွင် များ
တစ်နေရာ နှင့် တစ်နေရာ ဝေးလွန်းသောကြောင့် ရေအဖန်
အခဲဖြစ်ပါသည်။ ရွာငယ်၏အကြောင်း ကျန်းမာရေး
အတွက် အခက်အခဲများ ရှိပါသည်။

အခြား - ရွာအလယ်ပိုင်းတွင် များသောအားဖြင့် ကျေးရွာ
ရွာထိပ်တွင် အနီးကြီး ကျေးရွာရှိပါသည်။ ကျေးရွာအကြောင်း
ကို အဖွဲ့အစည်းဖြင့် ရှင်းပြောရာတွင် အဓိကအားဖြင့် သွားရောက်
တွေ့ရှိနိုင်ပါသည်။

”
ဝိပဿနာသမာဓိသင်တန်းကြိုစာမေးပွဲ
 ”

စဉ်	မူဝါဒ	အဖြေ	မှတ်ချက်	စုစုပေါင်း
၁။	အနာဂတ်ဇာတိ	၇	အနာဂတ်ဇာတိ၏ အဓိပ္ပာယ်ကို ရှင်းပြပါ။	၇
၂။	အနာဂတ်ဇာတိ	၈	အနာဂတ်ဇာတိ၏ အဓိပ္ပာယ်ကို ရှင်းပြပါ။	၈
၃။	အနာဂတ်ဇာတိ	၂၃	အနာဂတ်ဇာတိ၏ အဓိပ္ပာယ်ကို ရှင်းပြပါ။	၂၃

ကျေးဇူးတင်စွာ

ကျေးဇူးတင်စွာ

ကျေးဇူးတင်စွာ

ကျေးဇူးတင်စွာ

ကျေးဇူးတင်စွာ

ကျွန်ုပ်တို့၏လူမှုစီးပွားအဆင့် ထက်မြက်ခြင်းအားဖြင့်
ကျွန်တကျွန်ုပ်တို့ အစဉ်ပြေလော အိမ်ထောင်ရေး၊ အလုပ်အကိုင်
အိမ်ထောင်ရေး၊ အဆင့် မမြေလော အိမ်ထောင်ရေး များကို သိရှိနိုင်
ပါသည်။

ကျွန်ုပ်တို့၏ လူမှု များ ၏ မှီခိုမှုနှင့် အသုံးပြုမှုများ
ကိုလည်း သိရှိနိုင်ပါသည်။

ထိုကျွန်ုပ်တို့ ကျွန်ုပ်တို့၏/သား များ၏ စီးပွားရေး
အခြေအနေ၊ များကိုလည်း ဆုံးသတ်နိုင်ပါသည်။

ဝင်ငွေ အခြေ အနေ၊ အလုပ်အကိုင် အခြေ အနေနှင့် အစီအ
အစဉ်၊ သို့သော် အကုန် အခြေ များကိုလည်း သိရှိရပါသည်။

മുൻപേ
 ഉൾ
 15 മുൻ
 15 മുൻ

1	1	1	1	1	1	1	1	1	1	1	1	1	1	1	1	1	1	1	1	1
1	1	1	1	1	1	1	1	1	1	1	1	1	1	1	1	1	1	1	1	1
1	1	1	1	1	1	1	1	1	1	1	1	1	1	1	1	1	1	1	1	1
1	1	1	1	1	1	1	1	1	1	1	1	1	1	1	1	1	1	1	1	1
1	1	1	1	1	1	1	1	1	1	1	1	1	1	1	1	1	1	1	1	1
1	1	1	1	1	1	1	1	1	1	1	1	1	1	1	1	1	1	1	1	1
1	1	1	1	1	1	1	1	1	1	1	1	1	1	1	1	1	1	1	1	1
1	1	1	1	1	1	1	1	1	1	1	1	1	1	1	1	1	1	1	1	1
1	1	1	1	1	1	1	1	1	1	1	1	1	1	1	1	1	1	1	1	1

1. ശാല വാങ്ങൽ

သုံးဆယ့်ချက် နှင့် ရဟန်းများ

ဝင်ငွေ - တစ်ပုံပုံလှေ နှင့် တပေါင်း၊ လမ္ဘာတွင် နှစ်၊ နှင့် လှေ၊ များအောင်၊ ချ
ရသောကြောင့် ဝင်ငွေ များ စောလေဖြစ်ပါသည်။

ပွဲတော်လှေ - တစ်ခုလှေတွင် ဆင်နှင့် ပွဲတော် နှင့် ဆင်တစ်လှေလှေတွင်
တစ်ခုလှေတွင် ပွဲတော်များ ကျင်းပလေ့ ရှိပါသည်။

အလှူအတိုင် - ဝါဆိုလှေ နှင့် ဝါခေါင်လှေတွင် အလှူအတိုင်များလှူလေ့ရှိ
သည်။

ကျန်စာရေး - နိဗ္ဗာန်လှေ နှင့် တေးလှေလှေ၊ လမ္ဘာတွင် ကျော်လှေ ၁၀၀၊ များ
သည်။ အထူးအောင်၊ ချိန်၊ ကြောင့် ဝမ်းပျက်ဝမ်းပျက်၊ ကျန်စာရေး၊ နှစ်
ပြီး ဆုတောင်းဖြစ်ပါသည်။

ပင်.ကု.အိ.င

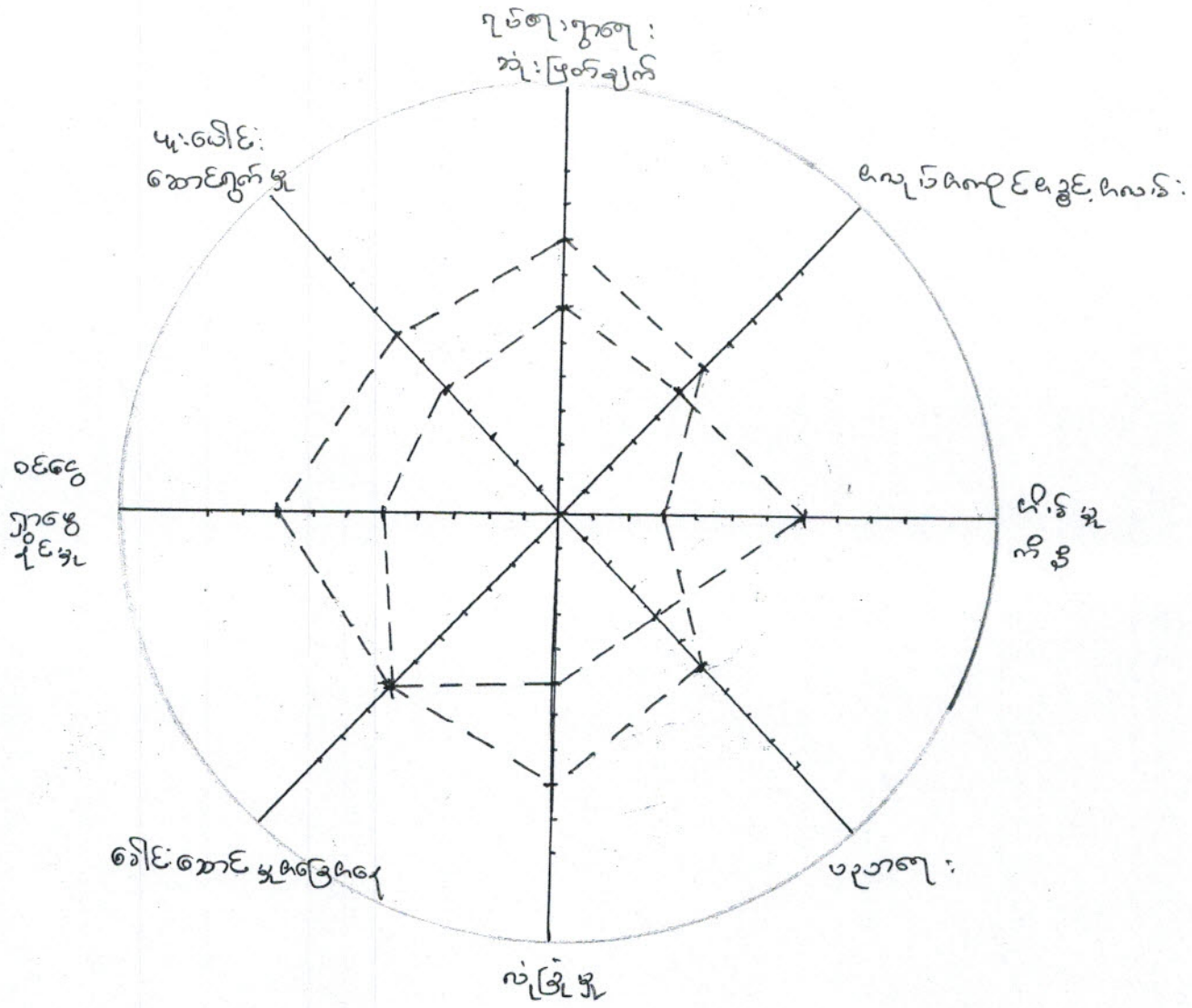

- . မချိုးသား
- . အချိုးသမီး

၅၀၆၈၀၀ . ကွီးတား
 အုပ်စု . စားကွီး
 ဇွဲ၇၆၆ . ကျွန်ုပ်တို့
 ဖြစ်ရယ် . ကုဇ
 ၇၆၆၆ . ၂၀၂၁.၁၁.၁၆

သုံးသပ်ချက်နှင့် ဂုဏ်များ

အမျိုးသမီးများနှင့် အမျိုးသားများတန်းတူအဖွဲ့အစည်းများကို
ကိုယ်တိုင်ဆောင်ရွက် ဆောင်ရွက် ဆောင်ရွက် ဆောင်ရွက် ဆောင်ရွက်
သည်။

ဂုဏ်များစွာ - ကျေးဇူးပြု၍ ကိစ္စအဝဝကို အမျိုးသားများက ဦးဆောင်
ကျင့်စွဲ ဖြစ်ပါသည်။

အပူပေးအဖွဲ့အစည်း - ကျေးဇူးပြု၍ အပူပေးအဖွဲ့အစည်း အဖွဲ့အစည်း
ကို အမျိုးသားများက အားသာမျှတစေရန် ဆောင်ရွက်ပါသည်။

အိမ်မှုကိစ္စ - အမျိုးသားအဖနှင့် အမျိုးသမီးအား အိမ်မှုကိစ္စများ
တွင် ယှဉ်ပြိုင်ဆောင်ရွက် ဆောင်ရွက် ဆောင်ရွက် ဆောင်ရွက်
ပါသည်။

ပညာရေး - အမျိုးသားများသည် အမျိုးသမီးများထက် ပညာရေး
ဆိုင်ရာတွင် ဆောင်ရွက်ပါသည်။

ယုံကြည်ရေး - အိမ်တွင်းပျူ စကားပြောရန်အတွက် အမျိုးသား ဦးဆောင်
ပြောဆို ဆောင်ရွက်ပါသည်။

တောင်းဆိုမှုအခြေအနေ - စိမ်းနီ ခွဲမျှမှုများတွင် အမျိုးသားများ
သည် အမျိုးသမီးများထက် ယှဉ်ပြိုင်ဆောင်ရွက်ပါသည်။

ဝေငွေကိစ္စနှင့်ပျူ - အမျိုးသားများသည် အမျိုးသမီးများထက်
ဝေငွေယှဉ်ပြိုင်ဆောင်ရွက်ပါသည်။ ဆိုလျှင် အမျိုးသမီးများ၏ ဝေငွေကိစ္စ
အပိုင်အခွင့်အလမ်းကို ဆောင်ရွက်ရန် ဆောင်ရွက်ပါသည်။

မူးဝါဒဆောင်ရွက်မှု - အမျိုးသမီးများထက် အမျိုးသားများ
၏ ပိုင်ဆိုင်ဆောင်ရွက်မှုများ ဆောင်ရွက်ပါသည်။

ကျားမရှိခဲ့ဘူးဟော

ကျားမရှိခဲ့ဘူးဟော	ကျားမရှိခဲ့ဘူးဟော	ကျားမရှိခဲ့ဘူးဟော
ကျားမရှိခဲ့ဘူးဟော ကျားမရှိခဲ့ဘူးဟော	ကျားမရှိခဲ့ဘူးဟော ကျားမရှိခဲ့ဘူးဟော	ကျားမရှိခဲ့ဘူးဟော ကျားမရှိခဲ့ဘူးဟော

ကျားမရှိခဲ့ဘူးဟော
ကျားမရှိခဲ့ဘူးဟော
ကျားမရှိခဲ့ဘူးဟော
ကျားမရှိခဲ့ဘူးဟော
ကျားမရှိခဲ့ဘူးဟော

ပထမအကြိမ်အစီရင်ခံစာ

ပထမအကြိမ်၊ ဒုတိယအကြိမ်အစီရင်ခံစာအားအရင်းအမြစ်များ

- ကျေးဇူးတင်အဖွဲ့ - ၈၅:၀၈
- အုပ်စုအဖွဲ့ - ချေးငွေ
- ပြည်သူ့အဖွဲ့ - ကြီးကြပ်ရေးအဖွဲ့
- ပြည်သူ့အဖွဲ့ - ကျေးဇူး

အစီရင်ခံစာအရင်းအမြစ်များ - ၂၀၁၁.၂၀၁၇

အစီရင်ခံစာအရင်းအမြစ်များအရင်းအမြစ်များ - (၂၀) + ၁၀ = ၃၀

ကျေးဇူးတင်အဖွဲ့အရင်းအမြစ်များ - (၁) ပထမအကြိမ်အစီရင်ခံစာအရင်းအမြစ်များနှင့် ပြည်သူ့အဖွဲ့အရင်းအမြစ်များကို စုစည်းခြင်း

(၁) ကျေးဇူးတင်အဖွဲ့အရင်းအမြစ်များအရင်းအမြစ်များ - ကျေးဇူးတင်အဖွဲ့အရင်းအမြစ်များ၊ ပြည်သူ့အဖွဲ့အရင်းအမြစ်များ၊ ပထမအကြိမ်အစီရင်ခံစာအရင်းအမြစ်များနှင့် ဒုတိယအကြိမ်အစီရင်ခံစာအရင်းအမြစ်များ

(၂) ကျေးဇူးတင်အဖွဲ့အရင်းအမြစ်များအရင်းအမြစ်များ - ကျေးဇူးတင်အဖွဲ့အရင်းအမြစ်များ၊ ပြည်သူ့အဖွဲ့အရင်းအမြစ်များ၊ ပထမအကြိမ်အစီရင်ခံစာအရင်းအမြစ်များနှင့် ဒုတိယအကြိမ်အစီရင်ခံစာအရင်းအမြစ်များ

(၃) ကျေးဇူးတင်အဖွဲ့အရင်းအမြစ်များအရင်းအမြစ်များ - ကျေးဇူးတင်အဖွဲ့အရင်းအမြစ်များ၊ ပြည်သူ့အဖွဲ့အရင်းအမြစ်များ၊ ပထမအကြိမ်အစီရင်ခံစာအရင်းအမြစ်များနှင့် ဒုတိယအကြိမ်အစီရင်ခံစာအရင်းအမြစ်များ

(၄) ကျေးဇူးတင်အဖွဲ့အရင်းအမြစ်များအရင်းအမြစ်များ - ကျေးဇူးတင်အဖွဲ့အရင်းအမြစ်များ၊ ပြည်သူ့အဖွဲ့အရင်းအမြစ်များ၊ ပထမအကြိမ်အစီရင်ခံစာအရင်းအမြစ်များနှင့် ဒုတိယအကြိမ်အစီရင်ခံစာအရင်းအမြစ်များ

ကျေးဇူးတင်နိုး: အထောက်အကူပြုပေးမည့်အတွက်: မဂ်: "

* ကျေးဇူးတင်နိုး: အထောက်အကူပြုပေးမည့်

- မဂ်: အောင်အောင်: မဂ်
- မဂ်: အောင်အောင်:

* ကျေးဇူးတင်နိုး: အထောက်အကူပြုပေးမည့်:

- မဂ်: အောင်အောင်:
- မဂ်: အောင်အောင်:

* ကျေးဇူးတင်နိုး: အထောက်အကူပြုပေးမည့်

- မဂ်: အောင်အောင်:
- မဂ်: အောင်အောင်:

* ကျေးဇူးတင်နိုး: အထောက်အကူပြုပေးမည့်

- မဂ်: အောင်အောင်:
- မဂ်: အောင်အောင်:

* ကျေးဇူးတင်နိုး: အထောက်အကူပြုပေးမည့်

- မဂ်: အောင်အောင်:

* ကျေးဇူးတင်နိုး: အထောက်အကူပြုပေးမည့်

- မဂ်: အောင်အောင်:
- မဂ်: အောင်အောင်:

* ကျေးဇူးတင်နိုး: အထောက်အကူပြုပေးမည့်

- မဂ်: အောင်အောင်:
- မဂ်: အောင်အောင်:

20.11.2017 ရက်စွဲနှင့်အညီ: အထောက်အကူပြုပေးမည့် မဂ်: "

ကျေးဇူးတင်နိုး: အထောက်အကူပြုပေးမည့် မဂ်: "

ကျေးရွာဖွံ့ဖြိုးရေးအစီအစဉ်ဆောင်ရွက်မှုမှတ်တမ်းခါတ်ပုံများ

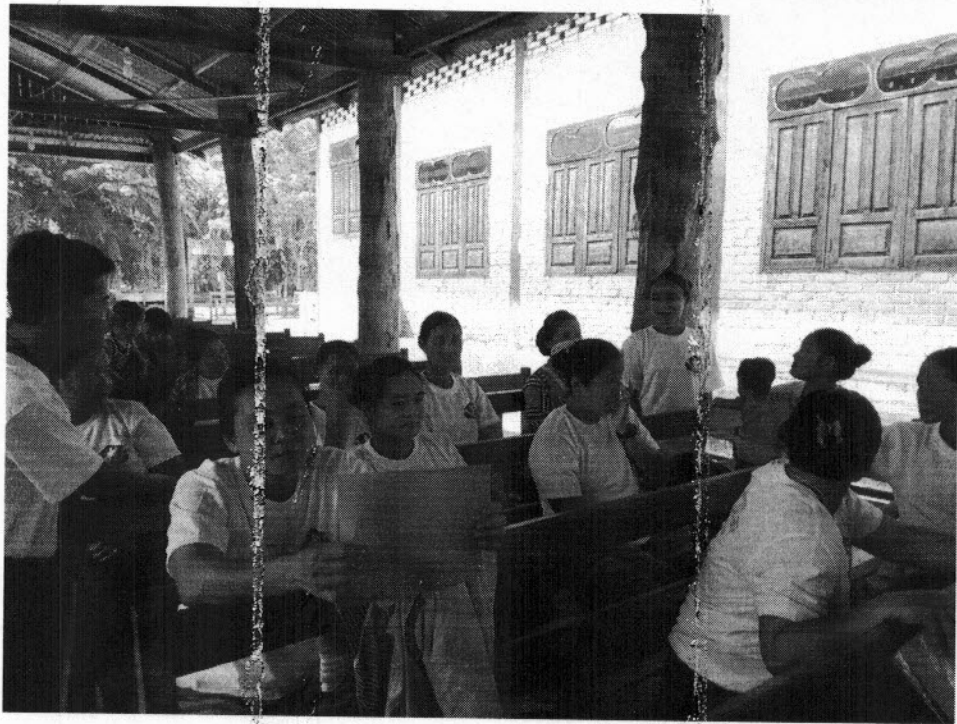

ပုံစံ - ၈ - ၁ ကျေးရွာအခြေခံအချက်အလက်များ (Form PC 1)

လမ်းညွှန်ချက်။ ကျေးရွာတစ်ရွာသို့ ပထမဆုံးမိတ်ဆက်ခရီး သွားရောက်သောအခါ လူထုစည်းရုံးရေးမှူးသည် ကျေးရွာခေါင်းဆောင်များအား ကျေးရွာအချက်အလက်များကို မေတ္တာရပ်ခံ၍ တောင်းခံရသည်။ ဤအချက်အလက်များကို စီမံကိန်းမိတ်ဆက်အစည်းပေးမတိုင်မီတောင်းခံရမည်။ စီမံကိန်းမိတ်ဆက်အစည်းပေးတွင် လူထုစည်းရုံးရေးမှူးသည် ဤအချက်အလက်များအား စစ်ဆေးပြီး မှန်ကန်အောင်ပြုလုပ်ရမည်။ ပြီးနောက်တွင် လူထုစည်းရုံးရေးမှူးမှ သတင်းအချက်အလက်ထဲသို့ Tablets မှ တဆင့် ဖြည့်သွင်းရမည်။

ကျေးရွာခေါင်းဆောင် အမည် ဦးသံလက်အိ	ကျေးရွာခေါင်းဆောင်၏ ဖုန်းနံပါတ်	လူထုစည်းရုံးရေးမှူး၏ အမည် နန်းမျိုးထွန်းလာ
ပြည်နယ်/တိုင်းဒေသကြီး	မြို့နယ် ပြင်ဦးလွင် ကျေးရွာအုပ်စု ပါးကြီး	ကျေးရွာ ကြီးတ

က။ လူဦးရေ

လူမျိုးစု	အိမ်ထောင်စုအရေအတွက်	ကိုးကွယ်သည့်ဘာသာ	အိမ်ထောင်စုအရေအတွက်
လူမျိုးစု (၁) ကျား	35	ဘာသာ (၁) ဗုဒ္ဓ	35
လူမျိုးစု (၂) -----		ဘာသာ (၂) -----	
လူမျိုးစု (၃) -----		ဘာသာ (၃) -----	
လူမျိုးစုရော -----		ဘာသာရော -----	
အခြား			
	အရေအတွက်		
မသန်စွမ်းသူများ	8		
သက်ကြီးရွယ်အိုများ (၆၅ နှစ် နှင့် အထက်)	11		
စံဘေးရှောင်	-		

	အမျိုးသား (အရေအတွက်)	အမျိုးသမီး (အရေအတွက်)
လူဦးရေ		
လူမျိုးစု (၁) ကျား	86	98
လူမျိုးစု (၂) -----		
လူမျိုးစု (၃) -----		
အခြား		
အိမ်ထောင်ဦးစီး	35	0

(ခ) အခြေခံအဆောက်အအုံ အသုံးအဆောင်များ

စာသင်ကျောင်း	အမှတ် ခြံပ်ပါ	ကျန်းမာရေး	အမှတ် ခြံပ်ပါ	ဘာသာရေး အဆောက် အအုံများ	အမှတ် ခြံပ်ပါ
မူကြိုကျောင်း	<input type="checkbox"/>	တိုက်နယ်ဆေးရုံ	<input type="checkbox"/>	စေတီ	<input type="checkbox"/>
မူလတန်းကျောင်း	<input checked="" type="checkbox"/>	ကျန်းမာရေးဌာန	<input type="checkbox"/>	ဘုန်းကြီးကျောင်း	<input checked="" type="checkbox"/>
မူလွန်ကျောင်း	<input type="checkbox"/>	ကျန်းမာရေးဌာနခွဲ	<input type="checkbox"/>	ဟိန္ဒူဘုရားကျောင်း	<input type="checkbox"/>
အလယ်တန်းကျောင်း	<input type="checkbox"/>	ဆေးပေးခန်း	<input type="checkbox"/>	ခရစ်ယာန်ကျောင်း	<input type="checkbox"/>
လယ်လွန်ကျောင်း	<input type="checkbox"/>	အခြား	<input type="checkbox"/>	ဗလီ	<input type="checkbox"/>
အထက်တန်းကျောင်း	<input type="checkbox"/>			အခြား	<input type="checkbox"/>
အခြား	<input type="checkbox"/>				
မှတ်ချက်		မှတ်ချက်		မှတ်ချက်	

(ဂ) ကျွမ်းကျင်သူများမှတ်တမ်း (ကျေးရွာတွင်နေထိုင်သော သို့မဟုတ် တခြားရွာမှလာရောက်သော ကျွမ်းကျင်သူများ)

(ခ) စာသင်ကျောင်း			(၂) ကျန်းမာရေး			(၃) လက်မှုပညာရှင်		
	ရွာတွင်နေ ထိုင်သူ	အခြားရွာမှ လာသူ		ရွာတွင်နေ ထိုင်သူ	အခြား ရွာမှ လာသူ		ရွာတွင် နေထိုင်သူ	အခြားရွာ မှလာသူ
မူလတန်းပြဆရာ/မ	<input type="checkbox"/>	<input checked="" type="checkbox"/>	ဆရာဝန်	<input type="checkbox"/>	<input type="checkbox"/>	လက်သမား	<input checked="" type="checkbox"/>	<input type="checkbox"/>
အထက်တန်းပြဆရာ/မ	<input type="checkbox"/>	<input type="checkbox"/>	လက်ထောက် ကျန်းမာရေးမှူး	<input type="checkbox"/>	<input type="checkbox"/>	ပန်းရံ	<input checked="" type="checkbox"/>	<input type="checkbox"/>
အလယ်တန်းပြဆရာ/မ	<input type="checkbox"/>	<input type="checkbox"/>	အမျိုးသမီးကျန်းမာရေး ဆရာမ	<input type="checkbox"/>	<input type="checkbox"/>	လျှပ်စစ်ကျွမ်းကျင်၊ မီးသမား	<input type="checkbox"/>	<input type="checkbox"/>
မူကြိုဆရာ/မ	<input type="checkbox"/>	<input type="checkbox"/>	သားဖွားဆရာမ	<input type="checkbox"/>	<input type="checkbox"/>	ရေပိုက်သွယ်သူ	<input type="checkbox"/>	<input type="checkbox"/>
အခြား	<input type="checkbox"/>	<input type="checkbox"/>	ပြည်သူ့ကျန်းမာရေးလုပ်သား	<input type="checkbox"/>	<input type="checkbox"/>	စက်ပြင်ဆရာ	<input type="checkbox"/>	<input type="checkbox"/>
			မှတ်ချက်			မှတ်ချက်		

(ဃ) ကျေးရွာသို့ ရောက်ရှိနိုင်သည့် လမ်းအခြေအနေ / ကျေးရွာတစ်ရွာသည် ၎င်း၏ ကျေးရွာအုပ်စုနှင့် ဆက်သွယ်ထားသော လမ်းအခြေအနေ (အောက်ပါတို့ကိုဝိုင်းပါ)

ကျောက်ကြမ်းလမ်း ကတ္တရာလမ်း ကွန်ကရစ်လမ်း မော်တော်ဆိုင်ကယ်လမ်း
 ကျောက်ခင်းလမ်း မြေသားလမ်း လူသွားလမ်း အခြား _____

(င) ကျေးရွာဖွံ့ဖြိုးမှုစီမံချက်

(၁) လူထုပဟိုပြုစီမံကိန်းမစတင်မှီ ဤကျေးရွာတွင်ကျေးရွာဖွံ့ဖြိုးမှု စီမံချက်ရှိခဲ့ပါသလား? ပိုင်းပါ
ရှိပါသည်/မရှိပါ/မသိပါ

(၂) ရှိခဲ့ပါလျှင် ဤစီမံချက်ကို မည်သည့် ခုနှစ်တွင်ပြင်ဆင်ခဲ့ပါသနည်း? နှစ်-----/မသိပါ

(၃) ဤစီမံချက်ကို မြို့နယ်မှအတည်ပြုခဲ့ပါသလား? ပြုခဲ့ပါသည်/မပြုခဲ့ပါ /မသိပါ

(စ) ခရီးအကွာအဝေး

(၁) ဤကျေးရွာ၏ပဟိုမှ ၎င်းကျေးရွာအုပ်စု၏ပဟိုအထိ ခရီးခိုင်မည်မျှကွာဝေးသနည်း? မိုင် 2.5 /မသိပါ

(၂) ဤကျေးရွာမှ ၎င်းကျေးရွာအုပ်စုပဟိုအထိ သွားလာရာတွင်ကြာမြင့်သည့်အချိန်။

ခြောက်သွေ့ရာသီတွင်ကြာချိန် 30/00 ----- ထော်လာဂျီ/မော်တော်ဆိုင်ကယ်/ခြေလျင်/လား/မော်တော်ဘုတ်/ အခြား: -----
မိုးရာသီတွင်ကြာချိန်----- ထော်လာဂျီ/မော်တော်ဆိုင်ကယ်/ခြေလျင်/လား/မော်တော်ဘုတ်/ အခြား: -----

(ဆ) ပတ်ဝန်းကျင်ဆိုင်ရာ သဘာဝဘေးအန္တရာယ်

ဤကျေးရွာတွင် ရေကြီးခြင်းကဲ့သို့ သဘာဝဘေးအန္တရာယ်ကျရောက်ဖူးခြင်း ရှိပါသလား။
 မရှိပါ ရှိပါသည် ရှိလျှင်ဖော်ပြပါ ၈၇၀၉: ၉၆: ၆၆၆: ၆၈၇: ၈၈၂၀၂၀၅

(ဇ) ကျေးရွာတွင် ဖွဲ့စည်းထားသော အဖွဲ့အစည်းများ

လူထုပဟိုပြုစီမံကိန်းမတိုင်မီ ဤကျေးရွာတွင် ကျေးရွာဖွံ့ဖြိုးရေးအတွက် အစိုးရ (သို့) ရွာသားများကိုယ်တိုင်(သို့) စီမံကိန်းတစ်ခုခုမှ ဖွဲ့စည်းထားသည့် အဖွဲ့အစည်းများရှိပါသလား။

(၁) -----
၂) -----

(ဈ) အထွေထွေအုပ်ချုပ်ရေး ဦးစီးဌာန (GAD) မှ မှတ်တမ်းတင်ထားခြင်း

ဤကျေးရွာသည် အထွေထွေအုပ်ချုပ်ရေး ဦးစီးဌာန (GAD) မှ မှတ်တမ်းတင်ထားမှု ရှိပါသလား။
 မရှိပါ ရှိပါသည်

ကျေးရွာခေါင်းဆောင်

အမည် ဒိုးသဲကဲအိ

လက်မှတ် ၁၁ နေ့ ၁၁.၂၀.၂၀၁၈

လူထုစည်းရုံးရေးမှူး

အမည် FF: ၄၆: ၆၆၆: ၆၈၇

လက်မှတ် ၁၁ နေ့ ၁၁.၂၀.၂၀၁၈



ပုံစံ - ၀-၂ - စီမံကိန်းစက်ဝန်းအချိန်ဇယား (PC 2)

လယ်ဥက္ကန်ချက်၊
ကျေးရွာအုပ်စုအတွက်ကျွဲပုံစံကိဖြည့်သွင်းရမည်။

သက်ဆိုင်ရာလူထုစာဟိုပြုရေးမှူး/လက်ထောက်နည်းပညာနည်းပညာမှူးများ

စည်းရုံးရေးမှူး/ဝန်ထမ်း အမည် **နန်းမျိုးထွန်းဟာ**

နေ့စွဲ **၂၀.၁၁.၂၀၁၆**

စီမံကိန်းစက်ဝန်းအမှတ်ခြစ်ပါ စက်ဝန်း(၁) စက်ဝန်း(၂) စက်ဝန်း(၃)

စာစက်ဝန်း (၄)

ပြည်နယ်/ဘိုင်း **မာက** မြို့နယ် **ဝါဒင်း** ကျေးရွာအုပ်စု **မျိုးစွန်း** ကျေးရွာ **မိုးဝါ**

စီမံကိန်းဆောင်ရွက်မှုအဆင့်များ

နေ့စွဲ အစည်းအဝေးတွင်တက်ရောက်သူအရေအတွက်

စီမံကိန်းဆောင်ရွက်မှုအဆင့်များ	နေ့စွဲ		အစည်းအဝေးတွင်တက်ရောက်သူအရေအတွက်			
	စတင်သည့်နေ့	ပြီးဆုံးသည့်နေ့	အမျိုးသားအရေအတွက်	အမျိုးသမီးအရေအတွက်	အိမ်ထောင်စုအရေအတွက်	လူမျိုးစုတက်ရောက်သူအရေအတွက်နှင့် လူမျိုးစုအမည်
၁။ ကျေးရွာစီမံကိန်း မိတ်ဆက်အစည်းအဝေး	၂၀.၁၁.၂၀၁၆	၂၀.၁၁.၂၀၁၆	၂၀	၇၀	၃၀	
၂။ ကျေးရွာစွဲ မြို့ရေး စီမံချက်ရေးဆွဲခြင်း အစည်းအဝေး	၂၀.၁၁.၂၀၁၆	၂၀.၁၁.၂၀၁၆	၂၀	၁၀	၃၀	
၃။ ကျေးရွာအုပ်စု လုပ်ငန်းဆုံးဖြတ်ချက်ချသည့်အစည်းအဝေး	၂၀.၁၁.၂၀၁၆	၂၀.၁၁.၂၀၁၆	၁၆	၁၄	၃၂	

၄။ မြို့နယ်အဆင့်စီမံကိန်းရေးဆွဲရေးနှင့်အကောင်အထည်ဖော်ရေးကော်မတီ၏ စီမံကိန်း သုံးသပ်မှု အစည်းအဝေး

၅။ မြို့နယ်စီမံကိန်းရေးဆွဲရေးနှင့်အကောင်အထည်ဖော်ရေးကော်မတီ၏ ဆုံးဖြတ်ချက်ချသည့်အစည်းအဝေး

၆။ စီမံကိန်းလုပ်ငန်းစွဲစီမံချက်ရေးဆွဲခြင်း အစည်းအဝေး

ပုံစံ - ၈ - ၃ ကျေးရွာဖွံ့ဖြိုးရေး ဦးစားပေးအစီအစဉ် (Form PC 3)

လမ်းညွှန်ချက်၊ အဆင့်(၃) ကျေးရွာမှော်မှန်းချက်အစည်းအဝေး ပြီးဆုံးသောအခါ ကျေးရွာစီမံကိန်း အထောက်အကူပြု ကော်မတီသည် လူထုစည်းရုံးရေးမှူးအကူအညီဖြင့် ဤပုံစံကိုပြည့်စုံအောင် ဖြည့်သွင်းရမည်။

လူထုစည်းရုံးရေးမှူး/ဝန်ထမ်း အမည် **ဦးစု.စွန်းလှ**

နေ့စွဲ **11.20.2017** စက်ဝန်းအား အမှတ်ခြစ်ပါ (✓) စက်ဝန်း(၁) စက်ဝန်း(၂) စက်ဝန်း(၃) စက်ဝန်း(၄)

ပြည်နယ်/တိုင်း **ကရင်** မြို့နယ် **ကြာအင်း** ကျေးရွာအုပ်စု **၁၂** ကျေးရွာ **စွန်းလှ**

က။ အခက်အခဲအတားအဆီးများအားဆွေးနွေးခြင်း - ယခုလက်ရှိအခြေအနေတွင် ဤကျေးရွာဖွံ့ဖြိုးတိုးတက်ရေးအတွက် အဓိက အခက်အခဲအတားအဆီးများသည် မည်သည့်များဖြစ်ပါသနည်း။ (အမျိုးသား/သမီး အနည်းဆုံးအခက်အခဲ ၅ ခုစီဖော်ပြပါ)

အမျိုးသား အဖွဲ့မှ တင်ပြသောအခက်အခဲအတားအဆီးများ		အမျိုးသမီး အဖွဲ့မှတင်ပြသောအခက်အခဲအတားအဆီးများ	
၁	စာသင်ကျောင်းမကောင်း ဖွဲ့စည်းပေးခြင်း	၁	စာသင်ကျောင်းမကောင်း ဖွဲ့စည်းပေးခြင်း
၂	ရေအေးစနစ်မရှိခြင်း	၂	ရေအေးစနစ်မရှိခြင်း
၃	ရွာအတွင်းလမ်းမကောင်းခြင်း	၃	ရွာအတွင်းလမ်းမကောင်းခြင်း
၄	ရေအေးစနစ်မရှိခြင်း	၄	ရေအေးစနစ်မရှိခြင်း
၅		၅	

ခ။ မှော်မှန်းခြင်း - နောင်လာမည့် (၅) နှစ် အတွင်း ကျေးရွာဖွံ့ဖြိုးရေး မှော်မှန်းလျာထားချက်များအား တင်ပြပါ။

အမျိုးသားအဖွဲ့မှ တင်ပြသောမှော်မှန်းချက်များ		အမျိုးသမီးအဖွဲ့မှ တင်ပြသောမှော်မှန်းချက်များ	
၁	ကျေးရွာအတွင်းလမ်းမကောင်းခြင်း	၁	ကျေးရွာအတွင်းလမ်းမကောင်းခြင်း
၂	ရေအေးစနစ်မရှိခြင်း	၂	ရေအေးစနစ်မရှိခြင်း
၃	စာသင်ကျောင်းမကောင်းခြင်း	၃	စာသင်ကျောင်းမကောင်းခြင်း
၄	ရေအေးစနစ်မရှိခြင်း	၄	ရေအေးစနစ်မရှိခြင်း
၅	ကျေးရွာအတွင်းလမ်းမကောင်းခြင်း	၅	ကျေးရွာအတွင်းလမ်းမကောင်းခြင်း
		၆	ကျေးရွာအတွင်းလမ်းမကောင်းခြင်း

၈။ လူထုစီမံကိန်း၏ လာမည့် (၄) နှစ်အတွက် အကျိုးမဝင်သော ဦးစားပေး ဖွံ့ဖြိုးတိုးတက်မှု လုပ်ငန်း အစီအစဉ်များအားဖော်ပြပါ။

အဆင့်	ကျေးရွာအတွက် ဦးစားပေး ဖွံ့ဖြိုးတိုးတက်မှု လုပ်ငန်းစဉ်များ	အဆိုပြုသူ (အမျိုးသားများ/ အမျိုးသမီးများ/အမျိုးသား+ အမျိုးသမီး)	ခန့်မှန်းကုန်ကျစရိတ်	အကျိုးခံစားခွင့်ရှိသူ ခန့်မှန်းခြေ အရေအတွက်
၁	အိမ်လမ်းဖောက်	m + m	၂၀,၀၀၀,၀၀၀	၂၈၄
၂	ဆွဲကား	m + m	၁၀,၀၀၀,၀၀၀	၂၈၄
၃	ရေပိုက်ရေကန်	m + m	၁၂,၀၀၀,၀၀၀	၂၈၄
၄	ဆိပ်ကမ်း	m	၁၅,၀၀၀,၀၀၀	၂၈၄
၅	ဆေးခန်း	m	၁၀,၀၀၀,၀၀၀	၂၈၄

၉။ လူထုစီမံကိန်း၏ လာမည့် (၄) နှစ်အတွက် အကျိုးမဝင်သော ဦးစားပေး ဖွံ့ဖြိုးတိုးတက်မှု လုပ်ငန်း အစီအစဉ်များအားဖော်ပြပါ။

အဆင့်	ကျေးရွာအတွက် ဦးစားပေး ဖွံ့ဖြိုးတိုးတက်မှု လုပ်ငန်းစဉ်များ	အဆိုပြုသူ (အမျိုးသားများ/ အမျိုးသမီးများ/အမျိုးသား+ အမျိုးသမီး)	အခန်းကဏ္ဍ
၁	စိုက်ပျိုးရေး နည်းပညာ	m	စိုက်ပျိုးရေး m မွေးမြူရေး m
၂	မွေးမြူရေး နည်းပညာ	m	
၃			
၄			
၅			

ခေါင်းဆောင်၊ ကျေးရွာစီမံကိန်းအထောက်အကူပြုကော်မတီမှ အတည်ပြုသည်။

အမည် မင်းကျော်စွန်းဦး လက်မှတ် မင်းကျော်စွန်းဦး နေ့စွဲ ၁၁.၁၀.၂၀၁၇

နောက်ဆက်တွဲ(၄) ခြားနားသောအပိုင်းများအတွက် ဦးစားပေးဖွဲ့ဖြူးရေးလုပ်ငန်းစဉ် အနှစ်ချုပ်

မူရင်းသည်အား VPSIC တွင်ထားရှိရပါမည်။ အခြားဌာနများနှင့် ညှိနှိုင်းရန်အတွက် မိတ္တူအား TPIC သို့ပို့ရပါမည်။ MIS data အနေဖြင့် သွင်းရန် မလိုအပ်ပါ။

	အဆင့်	လုပ်ငန်း	မည်သူ့ဦးစားပေးလဲ	ကျေးဇူးတင်တာဝန်ခံသူ (သို့) အုပ်စု	ပြင်ပမှမည်သူ ထောက်ပံ့မလဲ
အခြေခံအဆောက်အအုံ	၁	ဥာဏကလေး	<input checked="" type="checkbox"/> မ <input checked="" type="checkbox"/> ကျား		
	၂	ဆုံ့ကား	<input checked="" type="checkbox"/> မ <input checked="" type="checkbox"/> ကျား		
	၃	ရေပိုက်ကန်	<input checked="" type="checkbox"/> မ <input checked="" type="checkbox"/> ကျား		
	၄	ရေကန်	<input checked="" type="checkbox"/> မ <input type="checkbox"/> ကျား		
	၅		<input type="checkbox"/> မ <input type="checkbox"/> ကျား		
အသက်မွေးဝမ်းကျောင်း/စိတ်ပါစေ့	၁		<input type="checkbox"/> မ <input type="checkbox"/> ကျား		
	၂		<input type="checkbox"/> မ <input type="checkbox"/> ကျား		
	၃		<input type="checkbox"/> မ <input type="checkbox"/> ကျား		
	၄		<input type="checkbox"/> မ <input type="checkbox"/> ကျား		
	၅		<input type="checkbox"/> မ <input type="checkbox"/> ကျား		
ကျန်းမာရေးနှင့် အာဟာရ	၁	ဆေးခန်း	<input checked="" type="checkbox"/> မ <input type="checkbox"/> ကျား		
	၂		<input type="checkbox"/> မ <input type="checkbox"/> ကျား		
	၃		<input type="checkbox"/> မ <input type="checkbox"/> ကျား		
	၄		<input type="checkbox"/> မ <input type="checkbox"/> ကျား		
	၅		<input type="checkbox"/> မ <input type="checkbox"/> ကျား		
ပညာရေး	၁		<input type="checkbox"/> မ <input type="checkbox"/> ကျား		
	၂		<input type="checkbox"/> မ <input type="checkbox"/> ကျား		
	၃		<input type="checkbox"/> မ <input type="checkbox"/> ကျား		