



ပြည်ထောင်စုမြန်မာနိုင်ငံတော်အစိုးရ
 ဦးစီးဌာန၊ မြေးမြူရေးနှင့် ဆည်မြောင်းဝန်ကြီးဌာန
 ကျေးလက်ဒေသဖွံ့ဖြိုးတိုးတက်ရေးဦးစီးဌာန

National Community Driven Development Project
 လူထုဗဟိုပြုစီမံကိန်း၊ လှိုင်းဘွဲ့မြို့နယ်

ကျေးရွာဖွံ့ဖြိုးရေးအစီအစဉ်



သမိုအုပ်စု

ကိုးသစ်ဖူးကျေးရွာ

ကရင်ပြည်နယ် လှိုင်းဘွဲ့မြို့နယ် ၂၀၂၀

မာတိကာ

<u>စဉ်</u>	<u>အကြောင်းအရာ</u>	<u>စာမျက်နှာ</u>
၁။	လှိုင်းဘွဲ့မြို့နယ်အခြေပြမြေပုံ	၂
၂။	ကျေးရွာမြေပုံ (တည်နေရာ)	၃
၃။	အုပ်စုတွင်ပါဝင်သော ကျေးရွာများစာရင်း	၄
၄။	ကျေးရွာအခြေခံအချက်အလက်များ (ကျေးရွာသမိုင်းကြောင်း)	၅
၅။	လူထုပူးပေါင်းပါဝင်သော လူမှုဆန်းစစ်ခြင်းနှင့် အကဲဖြတ်ခြင်း လုပ်ငန်းစဉ် (PSA/PRA) အကျဉ်းချုပ်ဇယား	၆
၆။	ကျေးရွာဖွံ့ဖြိုးရေးအစီအစဉ်အတွက်အသုံးပြုခဲ့သော PRA tools တစ်ခုချင်းစီအတွက် သုံးသတ်ချက်များ	
	၁။ ကျေးရွာလူမှုရေးနှင့်အရင်းအမြစ်ပြမြေပုံ (Social Map)	၇
	၂။ ရာသီခွင်ပြပြကွဲဒီဇိုင်း (Seasonal Cleander)	၉
	၃။ ဥစ္စာနေကြွယ်ဝမှုပြဇယား (Wealth Ranking)	၁၁
	၄။ ကျား၊မ ပင့်ကူအိမ်သုံးသပ်ခြင်း (Cob Web)	၁၃
	၅။ အရင်းအမြစ်အသုံးချမှုပုံစံပြဇယား (Asset Mapping)	၁၅
	၆။ အဖွဲ့အစည်းချိတ်ဆက်မှုပြဇယား (Veen Diagram).....	၁၈
၇။	ကော်မတီဝင်များရွေးချယ်ခြင်းနှင့် ကျေးရွာဖွံ့ဖြိုးရေးအစီအစဉ် ဆောင်ရွက်မှုမှတ်တမ်း	၂၁
၈။	ကျေးရွာအချက်အလက်များ (PC 1)	၂၂
၉။	စီမံကိန်းစက်ဝန်းအချိန်ဇယား (PC 2)	၂၆
၁၀။	ကျေးရွာဖွံ့ဖြိုးရေးဦးစားပေးအစီအစဉ် (PC 3)	၂၇
၁၁။	အစည်းဝေးမှတ်တမ်းများ	၂၉
၁၂။	ကဏ္ဍအလိုက်ဦးစားပေးဖွံ့ဖြိုးရေးလုပ်ငန်းစဉ်များ	၃၁

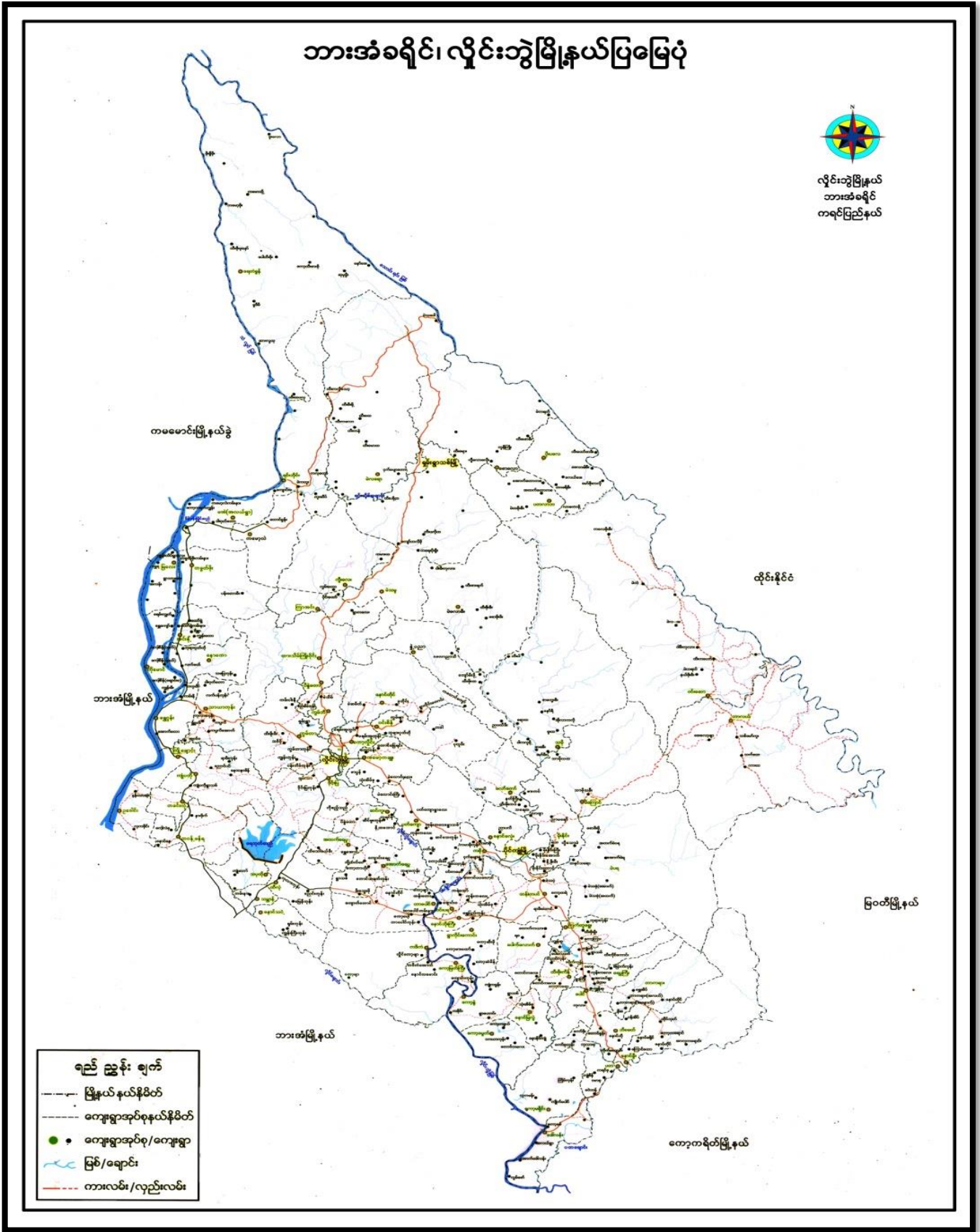

၃။ အုပ်စုတွင်ပါဝင်သော ကျေးရွာများစာရင်း

- ၁။ သမို
- ၂။ ဘူးဘွယ်
- ၃။ ကလားအုကော်
- ၄။ ဖားအီး
- ၅။ ဝါးကလူးနို့
- ၆။ ဝေါကျယ်
- ၇။ ရောထ
- ၈။ ကွီးသစ်ဖူး
- ၉။ တပီးနို့
- ၁၀။ ဖားယေကွီး
- ၁၁။ မာညွန့်
- ၁၂။ တာကရယ်နီ
- ၁၃။ ထီးပါ
- ၁၄။ တိုကျယ်ကွီး
- ၁၅။ ထီးဖိုးခွက်
- ၁၆။ အိုလားကလို
- ၁၇။ စူးထ
- ၁၈။ ဝေါကျယ်ကော်

၄။ ကျေးရွာအခြေခံအချက်အလက်များ (ကျေးရွာသမိုင်းကြောင်း)

ကျီးသစ်ပျားကျေးရွာ သမိုင်းကြောင်း

လွန်ခဲ့သော နှစ်ပေါင်းများစွာက ကျီးသစ်ပျားကျေးရွာ
သည် စည်၍ ဖြိုး ဖြစ်ပါသည်။ ကျီးသစ်ပျား ၏ အစိတ်ပိုင်းမှာ
"သစ်တုံးပေါ် များသော ကျေးရွာအိုင်" ဟု အစိတ်ပိုင်း ဟု
ရွာ ဖြစ် ဖြစ်ပျား မှာ စတင်သောကြောင့် ထိုအိုင် ၏ အမည်
ကို အစွဲပြု၍ ခေါ်ရာ " ကျီးသစ်ပျား" ဟု ဟု ခေါ်တွင်ခဲ့ပါ
သည်။

အရှင်တော်က ဘဝကအခါ များစွာ ဖြစ်ပွားခဲ့ပါသည်။
အများကြီး ချိတ်ပါသည်။ ဆစ်ဖြစ်ချိတ်တွင် ပေါ်လာပြီး နှစ်
သားနှင့် နှစ်ခါတို့ဖြင့် အစားအသောက်များလည်း ခက်ခက်
ခဲခဲ ဖြစ်ပွားစားသောက်ခဲ့ပါသည်။

ကျေးရွာတွင် မြိုင်ကြီး နှင့် ဆရာတော် ပြန်လာခဲ့ချိန်
၎င်းတို့က အရှင်တော်က မတော်တော်ဘဲ တဖြည်းဖြည်း အား
ပျက်လာပါသည်။ ယခု ချိတ်တွင် ရွာတွင်း၌ အသစ်ကျောက်
ရှိလာပြီး ကလေးများ ၏ ပညာရေးလည်း တိုးတက်မှု ရှိလာပါသည်။

ရှိပြီး နောက်ကျန် ကျီးသစ်ပျားရွာသည် အရှင်ကနှင့် မတော်
တော်ဘဲ အရှင်း ငယ်မျိုး တို့ တက်လာခဲ့ပါသည်။ ကျေးရွာ
သမိုင်းကြောင်းကို ယခု လက်ရှိ ကျီးသစ်ပျား မြို့နယ် ၏ အရှင်
အကြောင်း ဆိုလင့်အခါ မပြတ်မီတော်ဘဲ မြတ်မီ သဘောက ကျီးသစ်ပျား
ကျေးရွာ သမိုင်းကြောင်းကို ရေးသား ခဲ့ပါသည်။ ကျေးရွာ တင်
ပါသည်။

၅။ လူထုပူးပေါင်းပါဝင်သော လူမှုဆန်းစစ်ခြင်းနှင့် အကဲဖြတ်ခြင်းလုပ်ငန်းစဉ် အကျဉ်းချုပ်ဇယား

လူမှုဆန်းစစ်ချက် (PRA) နှင့် ခိုင်ခံ့သော အသုံးပြုစာလက်မှတ်

ကျေးရွာ - ကွီးသစ်များ

ကျေးရွာ အုပ်စု - သမိုင်း

ကျ.ရက် ၂၂ ၂၄.၅.၂၀၁၉

စဉ်	ကျေးရွာအုပ်စု	အကြောင်းအရာ	ကျေးရွာအုပ်စု		ပါဝင်သူ အရေအရက်
			ကျား	မ	
၁	၂၄.၅.၂၀၁၉	လူမှုကျေးဇူးတင်အားပေးခြင်းနှင့် စာတမ်း စစ်ချက်	၆	၅	၁၁
၂	၂၄.၅.၂၀၁၉	ဒုက္ခသည်အခြေစိုက်ရေး အစီအစဉ်အောက်တွင် စာတမ်း စစ်ချက်	၅	၅	၁၀
၃	၂၄.၅.၂၀၁၉	ကျေးရွာရှိ အခြေစိုက်ရေးနှင့် ပိုင်ဆိုင်မှုအား ဆုံးရှုံးမှုနှင့် စီမံခန့်ခွဲမှုအား ဆုံးရှုံးမှုများ စစ်ချက်	၅	၅	၁၀
၄	၂၄.၅.၂၀၁၉	လူမှုကျေးဇူးတင်အားပေးခြင်းနှင့် စာတမ်း စစ်ချက်	၆	၅	၁၁
၅	၂၄.၅.၂၀၁၉	လူမှုကျေးဇူးတင်အားပေးခြင်းနှင့် စာတမ်း စစ်ချက်	၅	၅	၁၀
၆	၂၄.၅.၂၀၁၉	လူမှုကျေးဇူးတင်အားပေးခြင်းနှင့် စာတမ်း စစ်ချက်	၆	၅	၁၁

၆။ ကျေးရွာဖွံ့ဖြိုးရေးအစီအစဉ်အတွက်အသုံးပြုခဲ့သော PRA tools တစ်ခုချင်းစီအတွက် သုံးသတ်ချက်များ

၁။ ကျေးရွာလူမှုရေးနှင့်အရင်းအမြစ်ပြမြေပုံ (Social Map)

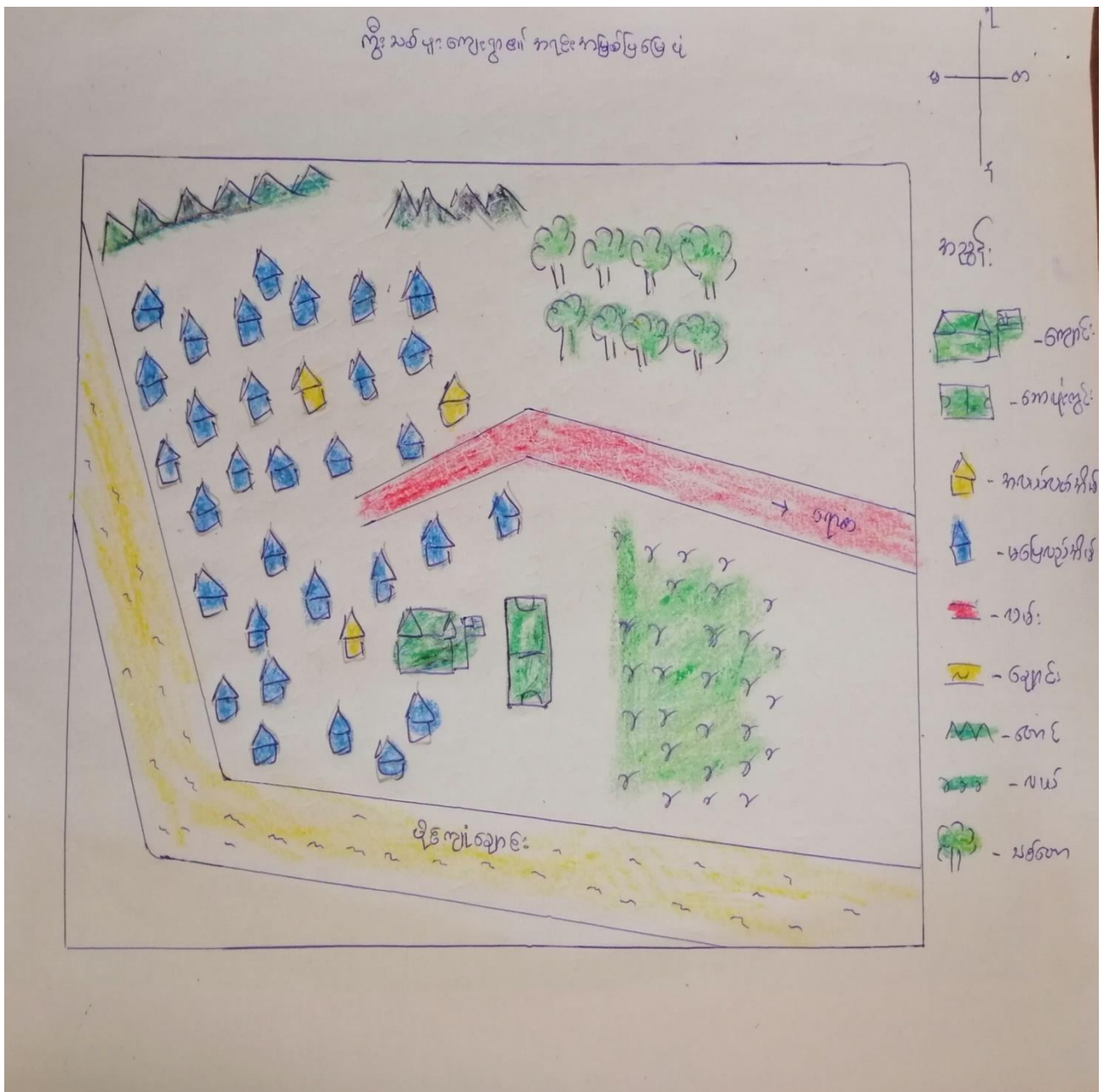

ကျေးဇူးတင် ဖူးရင်းနှင့် အကျေးအမြတ် ပြုစုပုံ

ဘုန်းစံသုံးသပ်ချက်များ

ကျေးဇူးတင်သူ သမိုင်း

ကျေးဇူး-လွှဲ-သစ်များ

ဖက်စွဲ။ 24.5.2019

- ယခု ရေးဆွဲထားသော ဖူးရင်းနှင့် အကျေးအမြတ် ပြုစုပုံတွင် ကျေးဇူးရှိ အခြေခံ အဆောက်အအုံ အားလုံး ပါရှိပါသည်။
- ကျေးဇူးတင် အဓိက အသက်မွေးဝမ်းကျောင်း လုပ်ငန်း အနေဖြင့် တောင်ယာလုပ်ငန်းကို အဓိက လုပ်ကိုင်ကြပါသည်။
- ရွာတွင် သီးခြား နေထိုင်သော အုပ်စုများ ဖွဲ့ပါ။ အားလုံး စကောကရင် ဖူးရင်းများ ဖြစ်ကြပြီး မုဒုံ ဘာသာ ကိုးကွယ် ကြပါသည်။
- ကျေးဇူးတင် ထပ်မံ ပြင်ဆင်ရန် လိုအပ်သော အခြေခံအဆောက်အအုံ များမှာ လမ်းနှင့် ကျောင်းခြံ ဆင်းရိုးတို့ ဖြစ်ပြီး အသစ်ဆောက်လုပ်ရန် လိုအပ်သော အဆောက်အအုံ များမှာ မူကြိုကျောင်း ဖြစ်ပါသည်။ ဆိုလာ မီးရှုတ်ရန်လည်း လိုအပ်ပါသည်။

၂။ ရာသီခွင်ပြုပြင်မှုဒီဇိုင်း (Seasonal Cleander)

ရာသီခွင်ပြုပြင်မှုဒီဇိုင်း

ကျေးဇူး - မိုးဥပဒေ

၈.၅ - ၂၅.၅.၂၀၁၉

ကျေးဇူး - မိုးဥပဒေ

၈ : - ၅

ရာသီခွင်	၈.၅	၉.၅	၁၀.၅	၁၁.၅	၁၂.၅	၁၃.၅	၁၄.၅	၁၅.၅	၁၆.၅	၁၇.၅	၁၈.၅	၁၉.၅
ပူပြင်းမှု	☀️	☀️	☀️	☁️	☁️	☁️	☀️	☀️	☀️	☀️	☀️	☀️
မိုးရွာမှု	☔️	-	-	☔️	☔️	-	-	☔️	-	☔️	-	-
ပူပြင်းမှု	-	-	☀️	☀️	☀️	☀️	☀️	☀️	☀️	☀️	-	-
အပူလှေ	-	-	▨	▨	▨	▨	▨	▨	▨	▨	-	-
ပူပြင်းမှု	☀️	☀️	☀️	☀️	☀️	☀️	☀️	☀️	☀️	☀️	☀️	☀️

ရာသီခွင်ပြ ပြက္ခဒိန် ဆန်းစစ်ချက်သတ်မှတ်များ

ကျွန်းကျွန်း - သို့

ကျွန်းကျွန်း - ကိုးသစ်ပူး

၂၀၁၉.၀၅.၂၄-၀၅.၂၀၁၉

ယခုကျွန်းကျွန်းသော ပြက္ခဒိန်တွင် ရာသီဥတု၊ ခိုက်
ပျိုးကျွန်း ပွဲတော်နှင့် ကားလမ်းချိန် စသော အချက်များ ပါဝင်ပါသည်။

တပေါင်း နှင့် ကန်ချားလသည် အပူဆုံးလဖြစ်ပြီး ဗြာသိုလ
သည် အအေးဆုံးလဖြစ်သည်။ ဝါခေါင်လသည် မိုးအများဆုံး ဖြစ်၍ လယ်
ပန်း ဆက်သွယ်ရေးအရ အင်အားရှိပါသည်။ ကောင်းသော လုပ်ငန်းကို အဓိက
လုပ်ကိုင်ကြပြီး တစ်နှစ်တာလုံး အလုပ်ရှုပ်နေကြပါသည်။

ဝါခေါင်လတွင် လက်ချည်ပွဲ၊ ကန်တောင်ပန်းလတွင်
ကန်ပွဲနှင့် ဗြာသိုလတွင် ကန်နှစ်သစ်ကူးပွဲတော်များ အသီးသီးရှိ
ကြပါသည်။

ရွာသူ၊ ရွာသားများသည် မိုးအခါတွင် အလုပ်များဖြင့်
အေးအခါတွင် စပါးစိုက်သိမ်းခြင်း၊ ခြေစေ့ခြင်းများနှင့် အလုပ်ရှုပ်နေ
ကြပါသည်။ စပါးခြေစေ့ပြီးသော ဘပို့တို့၊ တပေါင်းလများတွင်
ခိမ့်ကိန်းအား အကောင်အထည် ဖော်အောင် ဂွက်ပါက အောင်မြင်
မည် ဖြစ်သည်။

၂၀၁၉ ခုနှစ်တွင် ရွေးချယ်မှုများ - ကျား (၆) ခု + မ (၅) ခု

၃။ ဥစ္စာနေကြွယ်ဝမှုပြဿနာ: (Wealth Ranking)

ဥစ္စာနေကြွယ်ဝမှုပြဿနာ:

ရက်စွဲ - 24.5.2019

မြို့နယ် - ဟိုင်းကွဲ

ကျေးရွာ အုပ်စု - သမို

ကျေးရွာ - ကျီးသစ်ပျံ

အဆင့်	သတ်မှတ်ချက်များ	အိမ်ထောင်စု အရေအတွက်	ရာခိုင်နှုန်း
အလယ်အလတ် ဖြေလည်သော အုပ်စု	သွပ်မိုး၊ အိမ်၊ ပျဉ်ထောင်အိမ်၊ ဆိုင်ကယ်၊ လယ်ထွန်စက်၊ ကျွဲ၊ နွား၊ တောင်ယာ၊ လယ်	၃	၈.၈%.
မဖြေလည်သော အုပ်စု	ဝါး၊ အိမ်၊ ဗက်မိုး၊ ဖက်ကာ၊ ဩက်ဝက်၊ ကျွဲ၊ နွား၊ တောင်ယာ	၃၁	၉၀.၂%.
စုစုပေါင်း		၃၄	၁၀၀%.

ပါဝင်အရေအတွက် - ၈၇ - ၅

မ - ၅

ကျေးဇူးတင်အောင်ရများအား ဥစ္စာစနစ်ပိုင်ဆိုင်မှုအတွက် ဘတ်မှတ်ခြင်း

အဖွဲ့အစည်းအဖွဲ့အဖွဲ့အဖွဲ့

ကျေးဇူးတင်အောင်ရ - သမိုင်း

ကျေးဇူးတင်အောင်ရ - ဝမ်းနည်းမှု

ရက်စွဲ - 24.5.2019

ဝမ်းနည်းမှု ကျေးဇူးတင်အောင်ရ အိမ်ခြေ (၃၄) ဘုံကြီး အိမ်ထောင်စု
လည်း (၃၄) ယာ ပြန်ပါသည်။

ဥစ္စာစနစ် ပိုင်ဆိုင်မှု အဆင့် (၂) ဆင့် ဤကြီး အဆင့် (၁) အဆင့်
အဆင့် (၂) မပြေလည်သော အုပ်စု နှင့် အဆင့် (၂) မပြေလည်သော အုပ်စုဟူ၍
ရှိပါသည်။

မပြေလည်သော အုပ်စု များ ဤကြီး အိမ်ထောင်စု (၃၃) ယာ ရှိပါသည်။
အဆင့်မပြေလည်ခြင်း မှာ အဆင့် (၁) နည်းပါးခြင်း ကိုယ်ပိုင် ယာယီအိမ်ခြေ
နေ့စား အုပ်စု ခြင်း အုပ်စု နှင့် ပတ်သက်၍ တွေ့ရှိရပါသည်။

စီမံကိန်းအဖွဲ့ မပြေလည်သော အုပ်စု ကို အဆင့် (၁) အဆင့်
ပူးပေါင်း ပါဝင် ဆွေးနွေး ဆွေးနွေး / လုပ်ငန်း စဉ်ဆက်ရပ်အတွက်
ပါဝင် လုပ်ဆောင် စေခြင်း ဖြစ် / အလုပ်အကိုင် အဖွဲ့အစည်း အဖွဲ့
ဝင်စွဲ အိုးတက် လာနိုင်ပါသည်။

ဝမ်းနည်းမှုအဖွဲ့အဖွဲ့အဖွဲ့အဖွဲ့ - အဖွဲ့ (၅) နှင့် (၅) နှင့်

၄။ ကျား၊မ ပင့်ကူအိမ်သုံးသပ်ခြင်း(Cob Web)

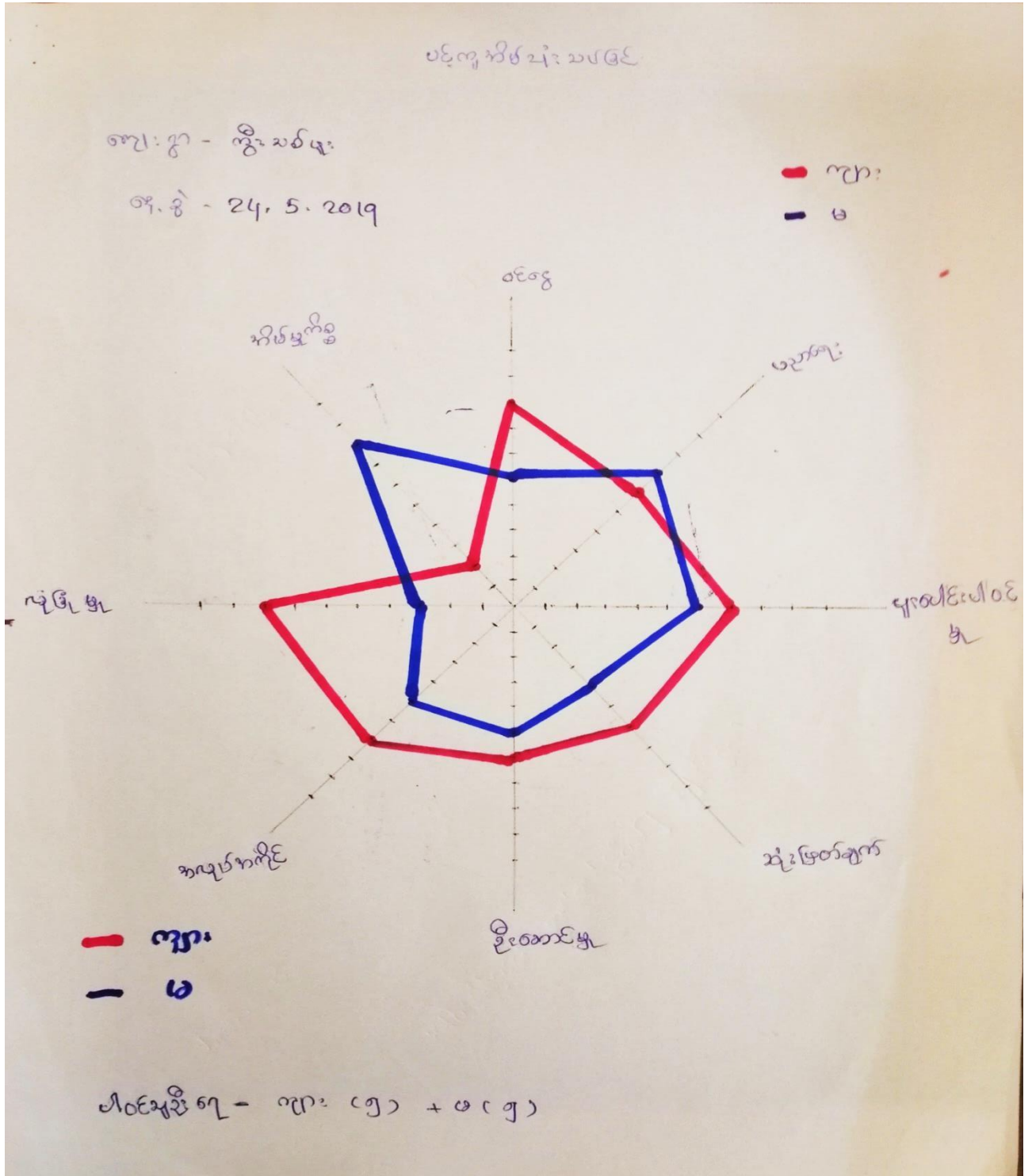

အမျိုးသား၊ အမျိုးသမီးများ၏ အခန်းကဏ္ဍနှင့် ဟင်းကျွေးခြင်းဆိုင်ရာ သဘောထား
ဆန်းစစ်ချက်များ

ကျေးဇူးတင်အပ်စွာ - သမိုင်း

ကျေးဇူးတင်အပ်စွာ - ကွီးသစ်များ ၇၈၅။ * ၂၄.၅.၂၀၁၇

အမျိုးသား၊ အမျိုးသမီးများ၏ အခန်းကဏ္ဍနှင့် အခြေအနေအထား ဟင်းကျွေးခြင်း သုံးသပ်ရာတွင် အမျိုးသားများသည် အလုပ်အကိုင် အခွင့်အလမ်း၊ ဝင်ငွေရရှိမှု၊ ပိုမိုဆောင်ရွက်မှုနှင့် လုံခြုံမှု ရှိတိုင် အမှတ်များပြီး အိမ်မှုကိစ္စနှင့် ပညာရေးတွင် အမှတ်နည်းကြောင်း တွေ့ရပါသည်။ အမျိုးသားများသည် အခြေအလုပ်လုပ်ရခြင်း၊ ကျောင်းနေရလေ့ အခွင့်အရေး နည်းပါးခြင်းကြောင့် ပညာရေးနှင့် အိမ်မှုကိစ္စများတွင် အမှတ်နည်းရခြင်း ဖြစ်သည်။

အမျိုးသမီးများသည် ပညာရေးနှင့် အိမ်မှုကိစ္စတွင်သာ အမှတ်များပြီး ကျန်ကိစ္စများတွင် အမျိုးသားများထက် အမှတ်နည်းကြောင်း တွေ့ရသည်။

ထိုသို့ ခွဲထားခြင်းမှာ ရိုးရာ အဆင်အလာအရ မိန်းမ သတ်မှတ်ခြင်းကြောင့် အမျိုးသမီးများသည် အိမ်မှုကိစ္စတွင် အချိန်ကုန်ပြီး အပြင် ဗဟုသုတနည်းခြင်း၊ အမျိုးသားများ လွှတ် ဖမ်း မှု ခံရခြင်းတို့ကြောင့် ဖြစ်သည်။

ကျား၊ မိန်းမတို့ အခွင့်အရေးရလာရန် ဖွံ့ဖြိုးရေး လုပ်ငန်းတွင် အမျိုးသမီးများကို လက်တွေ့ဆောင်ရွက်ခြင်း၊ အမျိုးသမီးများ၏ အကြံဉာဏ်အား အလေးထားခြင်း၊ ဆုံးဖြတ်ချက်ချရာတွင် ပါဝင်လာစေရန် ဆောင်ရွက် သင့်ပါသည်။

ပါဝင်ဆွေးနွေးသူများ - ကျား (၅) ဦး + မိန်းမ (၅) ဦး

၅။ အရင်းအမြစ်အသုံးချမှုပုံစံပြဇယား (Asset Mapping)

ကျွန်းကုမ္ပဏီအသုံးချမှုပုံစံပြဇယား

ကျေးဇူး - ကျွန်းကုမ္ပဏီ
 ရက်စွဲ - 24.5.2019

ပါဝင်မှုအမျိုးအစား - ကျား - ၅
 မ - ၅

ကျား ♂	မ ♀	ကျား + မ ♂ + ♀
ကျေးဇူး		လယ်
အိမ်		အသစ်ကျေးဇူး
		ကျေးဇူး
		ကျေးဇူး
		သစ်ကျေးဇူး

ကျင့်ကတစ်ထိန်းချုပ်မှုအဖွဲ့အစည်း

ကျေးဇူး - ကျီးသစ်ပျား

၆၅.၅ - ၂၅.၅.၂၀၁၄

၂၀၆အစိုးရ - ကျား - ၅
၁ - ၅

ကျား	မ	ကျား + မ
ကျေးဇူး		ကျေးဇူး
		ကျေးဇူး
		ကျေးဇူး
		ကျေးဇူး
		ကျေးဇူး
		ကျေးဇူး
		ကျေးဇူး
		ကျေးဇူး
		ကျေးဇူး
		ကျေးဇူး
		ကျေးဇူး
		ကျေးဇူး
		ကျေးဇူး
		ကျေးဇူး

၆။ အဖွဲ့အစည်းချိတ်ဆက်မှုပြပုံ (Venn Diagram)

အဖွဲ့အစည်း ချိတ်ဆက်မှုပြပုံ

ကျေးဇူး - ဇွဲးသစ်များ

ရက်စွဲ - ၂၄.၅.၂၀၁၉

၂၀၁၉ နှစ်အတွက် - ကျား - ၆

မ - ၅

ကျေးဇူး အတွင်း၌ အဖွဲ့အစည်းများ

၁) ကျေးဇူးကော်မတီ အဖွဲ့

၂) ဥပဒေရေးရာ

ကျေးဇူးပြင်ပ၌ အဖွဲ့အစည်းများ

၁) ADRA Japan

၂) ဗဟိုဌာနကော်မတီ အဖွဲ့

ကျေးဇူးတင်စွာ အတွင်း ၊ အပြင်၌ အဖွဲ့ အစည်းများ ချိတ်ဆက်မှုပြုပုံ

ကျေးဇူး - ကျီးသစ်ပျံ၊

ရက်စွဲ - ၃၂.၅.၂၀၁၇

ပါဝင်မှုစဉ် - ကတ - ၆

ဗ - ၅

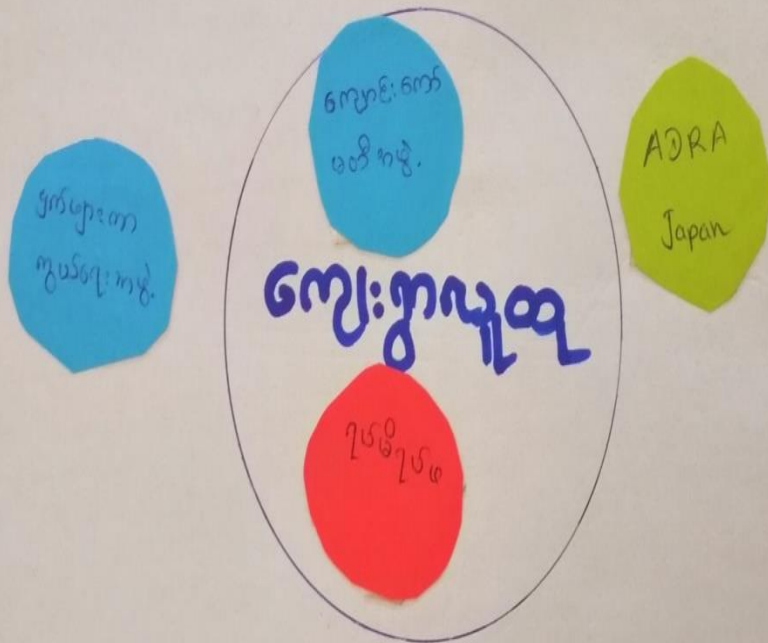

ကျေးဇူး တွင်း/ဖြည့် နည်းစာချုပ်များချိတ်ဆက် ဆောင်ရွက်မှု နာရီစာရင်း

ဖြည့် စာချုပ်စာချုပ်များ

ကျေးဇူးစာချုပ် - လမို

ကျေးဇူး ကိုးသစ်ပူး

နှစ်စွဲ ၂၀၁၅.၅.၂၀၁၅

ကျေးဇူးစာချုပ်နှင့် ပူးဆွဲထားသော နေ့စဉ်စာရင်း ပါဝင်ပြီး
ကျေးဇူး ဖြည့် နေ့စဉ်စာရင်း ပါဝင်ပြီး ဖြစ်ပါသည်။

ကျေးဇူးစာချုပ်၏ နေ့စဉ်စာရင်းများမှာ ရပ်မိရပ်မ နေ့စဉ်စာရင်းနှင့် ကျောင်းပေး
နေ့စဉ်စာရင်း ဖြစ်ပြီး ကျေးဇူး ဖြည့်ပေး ကျေးဇူး နှင့် ချိတ်ဆက်နေ သော နေ့စဉ်စာရင်းမှာ
ငွေပေး ကာကွယ်ရေး နေ့စဉ်စာရင်း ဖြစ်ပါသည်။

ကျေးဇူးစာချုပ်တွင် ရပ်မိရပ်မ နေ့စဉ်စာရင်းနှင့် ကျေးဇူး လူထု နှင့် နေ့စဉ်စာရင်း
ကျေးဇူး နှင့် နေ့စဉ်စာရင်း နှစ်စဉ်စာရင်း ဖြစ်ပြီး ကျေးဇူး လူထု နှင့် ချိတ်ဆက်မှု
အား ကောင်းပါသည်။ ကာကွယ်ရေး နေ့စဉ်စာရင်း ကျေးဇူး လူထု နေ့စဉ်စာရင်း
ကျေးဇူး လူထု နှင့် နေ့စဉ်စာရင်း ချိတ်ဆက် ဆောင်ရွက် ပြန် ဖြစ်ပါသည်။

ကျေးဇူး ဖြည့်ပေး ငွေပေး ကာကွယ်ရေး နေ့စဉ်စာရင်း နှင့် ကျေးဇူး နေ့စဉ်စာရင်း ကိစ္စ
များတွင် ချိတ်ဆက် ဆောင်ရွက် ပြန် ဖြစ်ပါသည်။

ပါအစွဲအား - အား (၆) နှင့် + (၅) နှင့်

၇။ ကော်မတီဝင်များရွေးချယ်ခြင်းနှင့် ကျေးရွာဖွံ့ဖြိုးရေးအစီအစဉ် ဆောင်ရွက်မှုမှတ်တမ်း



၈။ ကျေးရွာအချက်အလက်များ(PC 1)

ပုံစံ - ၈ - ၁ ကျေးရွာအခြေခံအချက်အလက်များ (Form PC 1)

လမ်းညွှန်ချက်၊ ကျေးရွာတစ်ရွာသို့ ပထမဆုံးမိတ်ဆက်ခရီးသွားရောက်သောအခါ လူထုစည်းရုံးရေးမှူးသည် ကျေးရွာခေါင်းဆောင်များအားကျေးရွာအချက်အလက်များကိုပေတ္တာရပ်ခံ၍တောင်းခံရသည်။ ဤအချက်အလက်များကိုစီမံကိန်းမိတ်ဆက် အစည်းဝေးမတိုင်မီတောင်းခံရမည်။ စီမံကိန်းမိတ်ဆက်အစည်းဝေးတွင် လူထုစည်းရုံးရေးမှူးသည် ဤအချက်အလက်များအား စစ်ဆေးပြီး မှန်ကန်အောင်ပြုလုပ်ရမည်။ ပြီးနောက်တွင် လူထုစည်းရုံးရေးမှူးမှ သတင်းအချက်အလက်ထဲသို့ Tablets မှ တဆင့် ဖြည့်သွင်းရမည်။		
ကျေးရွာခေါင်းဆောင် အမည် - ချို ဂျာမောင် -	ကျေးရွာခေါင်းဆောင်၏ စုန်းနံပါတ်	လူထုစည်းရုံးရေးမှူး၏အမည် - အောင်စွယ်ဖြင့်
ပြည်နယ်၊ တိုင်းဒေသကြီး - ကရင်	မြို့နယ် - လျှိုင်ကွဲ	ကျေးရွာအုပ်စု - ပုစို
		ကျေးရွာ - လွီး သစ်ဖူး

ကား လူဦးရေ

လူမျိုးစု	အိမ်ထောင်စုအရေအတွက်	ကိုးကွယ်သည့်ဘာသာ	အိမ်ထောင်စုအရေအတွက်
လူမျိုးစု (၁) - ကရင် (အဓိက)	၃၄	ဘာသာ(၁) - မြို့	၃၄
လူမျိုးစု (၂) -----		ဘာသာ(၂) -----	
လူမျိုးစု (၃) -----		ဘာသာ(၃) -----	
လူမျိုးစုရော -----		ဘာသာရော -----	
အခြား			
	အရေအတွက်		
မသန်စွမ်းသူများ	၄		
သက်ကြီးရွယ်အိုများ (၆၅ နှစ် နှင့် အထက်)	၂၀		
စစ်ဘေးရှောင်			

	အမျိုးသား(အရေအတွက်)	အမျိုးသမီး(အရေအတွက်)	စုစုပေါင်းအရေအတွက်
လူဦးရေ	၁၀၂	၁၀၉	၂၁၁
လူမျိုးစု (၁)-----	၁၀၂	၁၀၉	၂၁၁
လူမျိုးစု (၂)-----			
လူမျိုးစု (၃)-----			
အခြား			
အိမ်ထောင်ဦးစီး	၃၀	၄	၃၄

(ခ)အခြေခံအဆောက်အအုံ အသုံးအဆောင်များ

စာသင်ကျောင်း	အမှတ် ခြံစံပါ	ကျန်းမာရေး	အမှတ် စံပါ	ဘာသာရေးအဆောက် အအုံများ	အမှတ် ခြံစံပါ
အထက်တန်းကျောင်း	<input type="checkbox"/>	ဆေးရုံ	<input type="checkbox"/>	ဇေတီ	<input type="checkbox"/>
အလယ်တန်းကျောင်း	<input type="checkbox"/>	ကျန်းမာရေးဌာန	<input type="checkbox"/>	ဘုန်းကြီးကျောင်း	<input type="checkbox"/>
မူလတန်းကျောင်း	<input checked="" type="checkbox"/>	ကျန်းမာရေးဌာနခွဲ	<input type="checkbox"/>	ဟိန္ဒူဘုရားကျောင်း	<input type="checkbox"/>
မူကြိုကျောင်း	<input type="checkbox"/>	ဆေးပေးခန်း	<input type="checkbox"/>	ခရစ်ယာန်ကျောင်း	<input type="checkbox"/>
အခြား	<input type="checkbox"/>	အခြား	<input type="checkbox"/>	ဗလီ	<input type="checkbox"/>
				အခြား	<input type="checkbox"/>
မှတ်ချက်		မှတ်ချက်		မှတ်ချက်	

(ဂ) ကျွမ်းကျင်သူများမှတ်တမ်း (ကျေးရွာတွင်နေထိုင်သော သို့မဟုတ် တခြားရွာမှလာရောက်သောကျွမ်းကျင်သူများ)

(၁) စာသင်ကျောင်း			(၂) ကျန်းမာရေး			(၃) လက်မှုပညာရှင်		
	ရွာတွင်နေထိုင်သူ	အခြားရွာမှလာသူ		ရွာတွင်နေထိုင်သူ	အခြားရွာမှလာသူ		ရွာတွင်နေထိုင်သူ	အခြားမှလာ
ပူလတန်းပြဆရာ/မ	<input type="checkbox"/>	<input checked="" type="checkbox"/>	ဆရာဝန်	<input type="checkbox"/>	<input type="checkbox"/>	လက်သမား	<input checked="" type="checkbox"/>	<input type="checkbox"/>
အထက်တန်းပြဆရာ/မ	<input type="checkbox"/>	<input type="checkbox"/>	လက်ထောက်ကျန်းမာရေးမှူး	<input type="checkbox"/>	<input type="checkbox"/>	ပန်းရံ	<input type="checkbox"/>	<input type="checkbox"/>
အလယ်တန်းပြဆရာ/မ	<input type="checkbox"/>	<input type="checkbox"/>	အမျိုးသမီးကျန်းမာရေးဆရာမ	<input type="checkbox"/>	<input type="checkbox"/>	လျှပ်စစ်ကျွမ်းကျင်ပီးသမား	<input type="checkbox"/>	<input type="checkbox"/>
မူကြံဆရာ/မ	<input type="checkbox"/>	<input type="checkbox"/>	သားဖွားဆရာမ	<input type="checkbox"/>	<input type="checkbox"/>	ရေပိုက်သွယ်သူ	<input type="checkbox"/>	<input type="checkbox"/>
အခြား	<input type="checkbox"/>	<input type="checkbox"/>	ပြည်သူ့ကျန်းမာရေးလုပ်သား	<input type="checkbox"/>	<input type="checkbox"/>	စက်ပြင်ဆရာ	<input type="checkbox"/>	<input type="checkbox"/>
မှတ်ချက်			မှတ်ချက်			မှတ်ချက်		

(ဃ) ကျေးရွာသို့ ရောက်ရှိနိုင်သည့်လမ်းအခြေအနေ / ကျေးရွာတစ်ရွာသည် ၎င်း၏ကျေးရွာအုပ်စုနှင့် ဆက်သွယ်ထားသောလမ်းအခြေအနေ (အောက်ပါတို့ကိုပိုင်းပါ)

ကျောက်ကြမ်းလမ်း ကတ္တရာလမ်း ကွန်ကရစ်လမ်း မော်တော်ဆိုင်ကယ်လမ်း
 ကျောက်ခင်းလမ်း မြေသားလမ်း လူသွားလမ်း အခြား _____

(င) ကျေးရွာဖွံ့ဖြိုးမှုစီမံချက်

ပိုင်းပါ

(၁) လူထုပဟိုပြုစီမံကိန်းမစတင်မှီ ဤကျေးရွာတွင်ကျေးရွာဖွံ့ဖြိုးမှု စီမံချက်ရှိခဲ့ပါသလား? ရှိပါသည်/မရှိပါ/မသိပါ

(၂) ရှိခဲ့ပါလျှင် ဤစီမံချက်ကို မည်သည့် ခုနှစ်တွင်ပြင်ဆင်ခဲ့ပါသနည်း? နှစ် ၂၀၁၅ / မသိပါ

(၃) ဤစီမံချက်ကို မြို့နယ်မှအတည်ပြုခဲ့ပါသလား? ပြုခဲ့ပါသည်/မပြုခဲ့ပါ / မသိပါ

(စ) ခရီးအကွာအဝေး

(၁) ဤကျေးရွာ၏ပဟိုမှ၎င်းကျေးရွာအုပ်စု၏ပဟိုအထိခရီးခိုင်းမည်မျှကွာဝေးသနည်း? ခိုင်း-~~၆၅၀~~/မသိပါ

(၂) ဤကျေးရွာမှ ၎င်းကျေးရွာအုပ်စုပဟိုအထိသွားလာရာတွင်ကြာမြင့်သည့်အချိန်။

ခြောက်သွေ့ရာသီတွင်ကြာချိန် ~~၅၂၂၅~~ ထော်လာဂျီ/မော်တော်ဆိုင်ကယ်/ခြေလျင်/လား/မော်တော်ဘုတ်/

အခြား -----

မိုးရာသီတွင်ကြာချိန် ~~၇၂၃၀~~ ထော်လာဂျီ/မော်တော်ဆိုင်ကယ်/ခြေလျင်/လား/မော်တော်ဘုတ်/

အခြား -----

(ဆ) ပတ်ဝန်းကျင်ဆိုင်ရာသဘာဝဘေးအန္တရာယ်

ဤကျေးရွာတွင်ကြေးခြင်းကဲ့သို့ သဘာဝဘေးအန္တရာယ်ကျရောက်ဖူးခြင်း ရှိပါသလား။

မရှိပါ ရှိပါသည် ရှိလျှင်ဖော်ပြပါ-----

(ဇ) ကျေးရွာတွင် ဖွဲ့စည်းထားသော အဖွဲ့အစည်းများ

လူထုပဟိုပြုစီမံကိန်းမတိုင်မီ ဤကျေးရွာတွင် ကျေးရွာဖွံ့ဖြိုးရေးအတွက် အစိုးရ(သို့)ရွာသားများကိုယ်တိုင်(သို့) စီမံကိန်းတစ်ခုခုမှ ဖွဲ့စည်းထားသည့် အဖွဲ့အစည်းများရှိပါသလား။

(၁) -----

(၂) -----

(ဈ) အထွေထွေအုပ်ချုပ်ရေး ဦးစီးဌာန (GAD) မှ မှတ်တမ်းတင်ထားခြင်း

ဤကျေးရွာသည် အထွေထွေအုပ်ချုပ်ရေး ဦးစီးဌာန (GAD) မှ မှတ်တမ်းတင်ထားမှု ရှိပါသလား။

မရှိပါ ရှိပါသည်

ကျေးရွာခေါင်းဆောင်

အမည် ဦးဗျာဇော်

လက်မှတ် ၀ နေ့စွဲ ၄. 6. 2020

လူထုစည်းရုံးရေးမှူး

အမည် အောင်စောမြင့်

လက်မှတ် Mang နေ့စွဲ ၄. 6. 2020

၉။ စီမံကိန်းစက်ဝန်းအချိန်ဇယား(PC 2)

ပုံစံ - ၈-၂ - စီမံကိန်းစက်ဝန်းအချိန်ဇယား (PC 2)

လမ်းညွှန်ချက်၊ သက်ဆိုင်ရာလူထုစည်းရုံးရေးမှူး၊ လက်ထောက်နည်းပညာမှူးများမှ စီမံကိန်းစက်ဝန်းအဆင့်တစ်ခုပြီးစီးတိုင်ကျေးရွာနှင့် ကျေးရွာအုပ်စုအတွက်ဤပုံစံကိုပြည့်သွင်းရမည်။

စည်းရုံးရေးမှူး/လက်ထောက်နည်းပညာရေးမှူးဝန်ထမ်း အမည် - **ခေမာခင် မောင်မြင့်**

နေ့စွဲ **၂၄.၆.၂၀၂၀** စက်ဝန်းအားအမှတ်ခြိပ်ပါ စက်ဝန်း(၁) စက်ဝန်း(၂) စက်ဝန်း(၃) စက်ဝန်း (၄)

ပြည်နယ်/ခရိုင်	မြို့နယ်	ကျေးရွာအုပ်စု	ကျေးရွာ
ကရင်	လွိုင်၊ ဗွဲ့	အနို့	ကျွဲ၊ သစ်၊ ယူး

စီမံကိန်းအောင်မြင်မှုအဆင့်များ	နေ့စွဲ		အစည်းအဝေးတွင်တက်ရောက်သူအရေအတွက်						
	စတင်သည့်နေ့	ပြီးဆုံးသည့်နေ့	အမျိုးသား	အမျိုးသမီး	အိမ်ထောင်စု	လူမျိုးစုတက်ရောက်သူ အရေအတွက် နှင့် လူမျိုးစုအမည်		အိမ်ထောင်စုပေါင်း	အိမ်ထောင်စု %
၁။ ကျေးရွာစီမံကိန်း မိတ်ဆက်အစည်းအဝေး									
၂။ ကျေးရွာပွဲ ညှိနှိုင်း စီမံချက်ရေးဆွဲခြင်း အစည်းအဝေး	၂၄.၆.၂၀၂၀	၂၄.၆.၂၀၂၀	၁၂	၁၀	၂၂	ကရင် ၂၂	၃၄	၆၄.၇၇%	
၃။ ကျေးရွာအုပ်စု လုပ်ငန်းဆိုင်ရာချက်ချာသည့်အစည်းအဝေး									
၄။ မြို့နယ်အဆင့်စီမံကိန်းရေးဆွဲခြင်းနှင့် အကောင်အထည်ဖော်ရေးကော်မတီ၏ စီမံကိန်း သုံးသပ်မှုအစည်းအဝေး			မလို	မလို	မလို	မလို			

၁၀။ ကျေးရွာဖွံ့ဖြိုးရေးဦးစားပေးအစီအစဉ် (PC 3)

ပုံစံ - ၈ - ၃ ကျေးရွာဖွံ့ဖြိုးရေး ဦးစားပေးအစီအစဉ် (Form PC 3)

လမ်းညွှန်ရွက် အဆင့်(၃) ကျေးရွာမျှော်မှန်းချက်အစည်းအဝေး ပြီးဆုံးသောအခါ ကျေးရွာစီမံကိန်း အထောက်အကူပြု
 ကော်မတီသည် လူထုစည်းရုံးရေးမှူးအကူအညီဖြင့် ဤပုံစံကိုပြည့်စုံအောင် ဖြည့်သွင်းရမည်။

လူထုစည်းရုံးရေးမှူး/ဝန်ထမ်း အမည် ဂေါ်ဘင်္ဂလောက်တို့

နေ့စွဲ ၁၅.၇.၂၀၁၅ စက်ဝန်းအား အမှတ်ဖြစ်ပါ (✓) စက်ဝန်း(၁)
 စက်ဝန်း(၂) စက်ဝန်း(၃) စက်ဝန်း(၄)

ပြည်နယ်/တိုင်း- ကရင် ဖြန့်ဖြူးရေးဦးစီးဌာန- ကျေးရွာအုပ်စု ၁၁ မြို့ ကျေးရွာ ကျီးဘက်ရွှံ့

တား အခက်အခဲအတားအဆီးများအားဆွေးနွေးခြင်း - ယခုလက်ရှိအခြေအနေတွင် ဤကျေးရွာဖွံ့ဖြိုးတိုးတက်ရေးအတွက်
 အဓိက အခက်အခဲအတားအဆီးများသည် မည်သည်များဖြစ်ပါသနည်း။ (အမျိုးသား/သမီး အနည်းဆုံးအခက်အခဲ ၅ ခုစီဖော်ပြပါ)

အမျိုးသား အဖွဲ့မှ တင်ပြသောအခက်အခဲအတားအဆီးများ	အမျိုးသမီး အဖွဲ့မှတင်ပြသောအခက်အခဲအတားအဆီးများ
၁ စွဲရာဟိုတွင်ရေခမ်းအခြားမရှိ ကြောင့်ကောက်စားရုံရေရရှိနိုင်ရန် ခက်ခဲခြင်း။	၁ ရေကွင်းမရှိဘဲကြောင့် ကောက်စားရုံ များ လျှော့ကျနေခြင်း။
၂ မီးအလင်းရောင်မရှိဘဲကြောင့် ရွာသူများ လျှော့ရေ၊ ရေကင်းသူ/ဘာ သာကတယာရန်အတွက်ခက်ခဲနေခြင်း။	၂ ရွာတွင်းမီးမရှိဘဲကြောင့် ကောက်စား များ ကျယ်ပြန့်ခြင်း၊ လျှော့ကျစွာ ခက်ခဲခြင်း။
၃ ကြောင့်ခြေရင်းရှိခြင်းမရှိဘဲ ကြောင့်ရေကင်းသူ/ဘာလျှော့ရန် အတွက်ခက်ခဲနေခြင်း။	၃ အလယ်ပိုင်းရေ မကောင်းဘဲကြောင့် ရေ မြေကန်ရှိမှု၊ မြေခြင်းခြင်း ခက်ခဲခြင်း။
၄	၄ ရွာတွင်းလမ်းမကောင်းဘဲကြောင့် ဘာသာရပ်ခက်ခဲခြင်း။
၅	၅ ယာဉ်လုံခြုံရေးမရှိဘဲကြောင့် ကျား၊ ဖားရေထိခိုက်ခြင်း။
၆	၆ ခြေလှမ်းရေနှင့် ပတ်သက်ဘဲ ယာဉ်များ ပျက်စီးခြင်း။
၇	၇ ဆေးပေးရန်မရှိဘဲကြောင့် ဖျားနာ အာဂီ ဝါဒနာရွာသူများလျှော့ရန် ခက်ခဲခြင်း။
၈	၈
၉	၉
၁၀	၁၀

ခ။ မှော်မှန်းခြင်း - နောင်လာမည့် (၅)နှစ် အတွင်း ကျေးရွာခွံ့ပြီးရေး မှော်မှန်းလျာထားချက်များအား တင်ပြပါ။

အမျိုးသားအဖွဲ့မှ တင်ပြသောမှော်မှန်းချက်များ	အမျိုးသမီးအဖွဲ့မှ တင်ပြသောမှော်မှန်းချက်များ
၀. နောင်လာမည့် ၅ နှစ်အတွင်း ဤကျွန်း ဘက်ကလေး၊ ရေ၊ မီး၊ လင်း ရေး နှင့် ဝိုင်း စားစား ဤကလေး ဖြစ်လာမည်။	၀. အတွင်း ဤလာပါက ကောက်လုံး ရေများ လုံ လောက် ရွာရှိ လာမည်။
၂. ကျောင်းခြံ ဝင်း ရိုး ဤလာပါက ကလေး ယာများ အတွက် အန္တရာယ်ကင်း ဖြစ် လုံခြုံ ဖြစ် လာမည်။	၂. မြေဖြိုးစေရာ ကလေး ရေ၊ မီး ဝိုင်း လင်း ဖြစ် ၂. အထူး ခိုင်ခံ့ မြှောက် မြှား။
	၃. နောင်လာမည့် ၅ နှစ်အတွင်း ဆက်လက် ရေး ဝိုင်း များ အာရုံပြေစေရေး ရွာရှိ လာမည်။

က။ လူထုစီမံကိန်း၏ လာမည့် (၄) နှစ်အတွက် အကျိုးဝင်သော ဦးစားပေး ဖွံ့ဖြိုးတိုးတက်မှု လုပ်ငန်း အစီအစဉ်များအားဖော်ပြပါ။

အ ဆင့်	ကျေးရွာအတွက် ဦးစားပေး ဖွံ့ဖြိုးတိုးတက်မှု လုပ်ငန်းစဉ်များ	အဆိုပြုသူ (အမျိုးသားများ/ အမျိုးသမီးများ/အမျိုးသား+ အမျိုးသမီး)	ခန့်မှန်းကုန်ကျ စရိတ်	အကျိုးခံစားခွင့်ရှိသူ ခန့်မှန်းခြေ အရေ အတွက်
၁	ရေဓာတ်အားနှင့် ရေပိုက် (၁၂' x ၁၂' x ၈')	ကျား	၄၅၀၀၀၀၀	၅၀၆
၂	ကျောင်းခြံအစဉ်အဆက် (၁၄၀' x ၈၀')	ကျား	၃၃၀၀၀၀၀	၅၀၆
၃	ရေတွင်း+ကန်၊ ရေကန် (၃၀' x ၁၂' x ၈')	မ	၄၅၀၀၀၀၀	၅၀၆
၄	အိတ်လမ်းလမ်းရေး (အိတ်လမ်း - ၃၄)	ကျား + မ	၆၈၀၀၀၀၀	၅၀၆
၅	ဈာန်တွင်း အခြေခံလမ်း (၃၇၇၂)	မ	၁၇၈၀၀၀၀၀	၅၀၆
၆	အေးပေးစနစ် (၃၀' x ၅၅')	မ	၆၀၀၀၀၀၀	၅၀၆

ဃ။ လူထုစီမံကိန်း၏ လာမည့် (၄) နှစ်အတွက် အကျုံးမဝင်သော ဦးစားပေး ဖွံ့ဖြိုးတိုးတက်မှု လုပ်ငန်း အစီအစဉ်များအားဖော်ပြပါ။

အဆင့်	ကျေးရွာအတွက် ဦးစားပေး ဖွံ့ဖြိုးတိုးတက်မှု လုပ်ငန်းစဉ်များ	အဆိုပြုသူ (အမျိုးသားများ/အမျိုးသမီးများ/အမျိုးသား+အမျိုးသမီး)	အခန်းကဏ္ဍ
၁	ဆက်သွယ်ရေးစာဝါတိုင်	မ	အခြား ကျန်းမာရေး
၂	ပာဏိဗဟိုအိတ်စာ (ပဲခူးတို့ ၃ လုံး)	မ	
၃			
၄			
၅			

● မောင်းဆောင်၊ ကျေးရွာစီမံကိန်းအထောက်အကူပြုကော်မီတီမှ အတည်ပြုသည်။

အမည် ဦးသစ်သာ လက်မှတ် ၇ နေ့စွဲ ၂၀၂၁ ခု၊ ၁၀ ဝါ

ပုံစံ - ၀-၃ ကျေးရွာဖွံ့ဖြိုးရေး ဦးစားပေးအစီအစဉ် (Form PC 3)

လယ်ယာကျွမ်းကျင်မှု အထွေထွေ(၃)ကျေးရွာဖွံ့ဖြိုးရေးမှန်းချက်အစည်းအဝေးပြီးဆုံးသောအခါ ကျေးရွာစီမံကိန်း အထောက်အကူပြု ကော်မတီသည် လူထုဝန်းရုံးများအကူအညီဖြင့် ဤပုံစံကိုပြည့်စုံအောင် ဖြည့်သွင်းရမည်။

လူထုဝန်းရုံးများ/ဝန်ထမ်း အမည် - စော ဥင် ဟောင်မြင့်

နေ့စွဲ - ၂၄.၀၆.၂၀၂၄

ဝက်ဝန်းအား အမှတ်ခြစ်ပါ (✓) □ ဝက်ဝန်း(၀) □
 မှတ်ဝန်း(၂) □ ဝက်ဝန်း(၃) □ ဝက်ဝန်း(၄) □

ပြည်နယ်/တိုင်း	မြို့နယ်	ကျေးရွာအုပ်စု	ကျေးရွာ
ကျွန်း	ကျွန်း	ပုသိ	ကျွန်း

ကား အခက်အခဲအတားအဆီးများအားဆွေးနွေးခြင်း - ယခုလက်ရှိအခြေအနေတွင်ဤကျေးရွာဖွံ့ဖြိုးတိုးတက်ရေးအတွက် အဓိကအခက်အခဲအတားအဆီးများသည် မည်သည့်များဖြစ်ပါသနည်း။ (အမျိုးသား/သမီး အနည်းဆုံးအခက်အခဲ ၅ ခုစီဖော်ပြပါ)

အုပ်စုဖွဲ့ဆွေးနွေးမှုများမှ တင်ပြသောအခက်အခဲအတားအဆီးများ

ကျေးရွာ ဝက်ဝန်း ရှိသော်လည်း အလုပ်အကိုင် အခက်အခဲ ဖြစ်ခြင်း	□ ကျား □ မ ဖြစ်ကျား + မ
ကျေးရွာ ဝက်ဝန်း ရှိသော်လည်း မရှိသော အလုပ်အကိုင် အခက်အခဲ ဖြစ်ခြင်း	□ ကျား □ မ ဖြစ်ကျား + မ
ကျေးရွာ ဝက်ဝန်း ရှိသော်လည်း အလုပ်အကိုင် အခက်အခဲ ဖြစ်ခြင်း	□ ကျား □ မ ဖြစ်ကျား + မ
ကျေးရွာ ဝက်ဝန်း ရှိသော်လည်း အလုပ်အကိုင် အခက်အခဲ ဖြစ်ခြင်း	□ ကျား □ မ ဖြစ်ကျား + မ
ကျေးရွာ ဝက်ဝန်း ရှိသော်လည်း အလုပ်အကိုင် အခက်အခဲ ဖြစ်ခြင်း	□ ကျား □ မ ဖြစ်ကျား + မ

၁။ မျှော်မှန်းခြင်း- နောင်လာမည့် (၅) နှစ် အတွင်း ကျေးရွာဖွံ့ဖြိုးရေး မျှော်မှန်းလျာထားချက်များအား တင်ပြပါ။

အုပ်စုဖွဲ့ဆွေးနွေးမှုများမှ တင်ပြသောအခက်အခဲအတားအဆီးများ

ကျေးရွာ ဝက်ဝန်း ရှိသော်လည်း အလုပ်အကိုင် အခက်အခဲ ဖြစ်ခြင်း	□ ကျား □ မ ဖြစ်ကျား + မ
ကျေးရွာ ဝက်ဝန်း ရှိသော်လည်း မရှိသော အလုပ်အကိုင် အခက်အခဲ ဖြစ်ခြင်း	□ ကျား □ မ ဖြစ်ကျား + မ
ကျေးရွာ ဝက်ဝန်း ရှိသော်လည်း အလုပ်အကိုင် အခက်အခဲ ဖြစ်ခြင်း	□ ကျား □ မ ဖြစ်ကျား + မ
ကျေးရွာ ဝက်ဝန်း ရှိသော်လည်း အလုပ်အကိုင် အခက်အခဲ ဖြစ်ခြင်း	□ ကျား □ မ ဖြစ်ကျား + မ
ကျေးရွာ ဝက်ဝန်း ရှိသော်လည်း အလုပ်အကိုင် အခက်အခဲ ဖြစ်ခြင်း	□ ကျား □ မ ဖြစ်ကျား + မ

၁။ နန်း၏ လာမည့် (၄) နှစ်အတွက် အကျုံးဝင်သော ဦးစားပေး ဖွံ့ဖြိုးတိုးတက်မှု လုပ်ငန်း အစီအစဉ်များအားဖော်ပြပါ။

စီးပွားရေးအတွက် ဦးစားပေး ဖွံ့ဖြိုးတိုးတက်မှု လုပ်ငန်းစဉ်များ	အဆိုပြုသူ (အမျိုးသားများ/ အမျိုးသမီးများ/ အမျိုးသား+ အမျိုးသမီး)	အခန်းကဏ္ဍ	ခန့်မှန်း ကုန်ကျ ဝရိတ်	အကျိုးခံစားခွင့်ရှိသူ ခန့်မှန်းခြေအရေအတွက်		
				ကျား	မ	ပေါင်း
၁။ ရေဖိုက် ဖွဲ့စည်းရေး အစဉ် (၂၀၂၁-၂၀၂၃)	ကျား + မ	ရေဒီယို ဖွဲ့စည်းရေး	၂၅၀၀၀၀၀	၅၅	၅၅	၁၁၀
၂။ ကျေးဇူး ဖွဲ့စည်းရေး (၂၀၂၁-၂၀၂၃)	ကျား + မ	လူမှုရေး	၃၅၀၀၀၀၀	၅၅	၅၅	၁၁၀
၃။ ရွာတွင်း ကျောက် ကျောက် ဖွဲ့စည်း (၂၀၂၁-၂၀၂၃)	ကျား + မ	လမ်းပို့ဆောင်ရေး	၁၇၈၀၀၀၀၀	၅၅	၅၅	၁၁၀
၄။ အေးပေးရေး စက်ကိရိယာ ဖွဲ့စည်း (၂၀၂၁-၂၀၂၃)	ကျား + မ	လူမှုရေး	၁၂၀၀၀၀၀၀	၅၅	၅၅	၁၁၀
၅။ အိမ်ထောင်ရေး ဖွဲ့စည်း (၂၀၂၁-၂၀၂၃)	ကျား + မ	ပို့ဆောင်ရေး	၄၀၀၀၀၀၀	၅၅	၅၅	၁၁၀

၂။ နန်း၏ လာမည့် (၄) နှစ်အတွက် အကျုံးဝင်သော ဦးစားပေး ဖွံ့ဖြိုးတိုးတက်မှု လုပ်ငန်း အစီအစဉ်များအားဖော်ပြပါ။

စီးပွားရေးအတွက် ဦးစားပေး ဖွံ့ဖြိုးတိုးတက်မှု လုပ်ငန်းစဉ်များ	အဆိုပြုသူ (အမျိုးသားများ/ အမျိုးသမီးများ/ အမျိုးသား+ အမျိုးသမီး)	အခန်းကဏ္ဍ
၁။ အိမ်ထောင်ရေး ဖွဲ့စည်းရေး	ကျား + မ	အိမ်ထောင်ရေး

၃။ နန်း၏ လာမည့် (၄) နှစ်အတွက် အကျုံးဝင်သော ဦးစားပေး ဖွံ့ဖြိုးတိုးတက်မှု လုပ်ငန်း အစီအစဉ်များအားဖော်ပြပါ။

ဦးစီးအဖွဲ့ဝင်... လက်မှတ်... နေ့စွဲ ၂၀၂၁.၅.၂၀၂၁

ပုံစံ - ၀-၃ ကျေးရွာဖွံ့ဖြိုးရေး ဦးစားပေးအပ်အစဉ် (Form PC 3)

လမ်းညွှန်ရွက်၊ အဆင့်(၃)ကျေးရွာမှန်းချက်အစဉ်အဝေးပြီးဆုံးသောအခါ ကျေးရွာစီမံကိန်း အထောက်အကူပြု ကော်မတီသည် လူထုစည်းရုံးရေးမှူးအကူအညီဖြင့် ဤပုံစံကိုဖြည့်စုံအောင် ဖြည့်သွင်းရမည်။	
လူထုစည်းရုံးရေးမှူး/ဝန်ထမ်း အမည် - <u>အောင်စောအောင်</u>	
နေ့စွဲ - <u>၂၄.၆.၂၀၂၀</u>	စက်ဝန်းအား အမှတ်ခြစ်ပါ (✓) <input type="checkbox"/> စက်ဝန်း(၀) <input type="checkbox"/> <input type="checkbox"/> စက်ဝန်း(၂) <input type="checkbox"/> စက်ဝန်း(၃) <input type="checkbox"/> စက်ဝန်း(၄) <input type="checkbox"/>
ပြည်နယ်/တိုင်း - <u>ကုင်</u>	မြို့နယ် <u>အင်းစိန်</u> ကျေးရွာအုပ်စု <u>အင်းစိန်</u> ကျေးရွာ <u>အင်းစိန်</u>

က၊ အခက်အခဲအတားအဆီးများအားဆွေးနွေးခြင်း - ယခုလက်ရှိအခြေအနေတွင်ဤကျေးရွာဖွံ့ဖြိုးတိုးတက်ရေးအတွက် အဓိကအခက်အခဲအတားအဆီးများသည် မည်သည်များဖြစ်ပါသနည်း။ (အမျိုးသား/သမီး အနည်းဆုံးအခက်အခဲ ၅ ခုစီဖော်ပြပါ)

အုပ်စုဖွဲ့ဆွေးနွေးမှုများမှ တင်ပြသောအခက်အခဲအတားအဆီးများ	
ကျေးရွာအုပ်စုအတွင်း မြေအစားအကွက် မညီမျှစွာ ဖြန့်ဖြူးခြင်း။	<input type="checkbox"/> ကျား <input type="checkbox"/> မကျား + မ
ကျေးရွာအုပ်စုအတွင်း မြေအစားအကွက် မညီမျှစွာ ဖြန့်ဖြူးခြင်း။	<input type="checkbox"/> ကျား <input type="checkbox"/> မကျား + မ
ကျေးရွာအုပ်စုအတွင်း မြေအစားအကွက် မညီမျှစွာ ဖြန့်ဖြူးခြင်း။	<input type="checkbox"/> ကျား <input type="checkbox"/> မကျား + မ
ကျေးရွာအုပ်စုအတွင်း မြေအစားအကွက် မညီမျှစွာ ဖြန့်ဖြူးခြင်း။	<input type="checkbox"/> ကျား <input type="checkbox"/> မကျား + မ
	<input type="checkbox"/> ကျား <input type="checkbox"/> မ <input type="checkbox"/> ကျား + မ

ခ၊ မျှော်မှန်းခြင်း- နောင်လာမည့် (၅) နှစ် အတွင်း ကျေးရွာဖွံ့ဖြိုးရေး မျှော်မှန်းလျာထားချက်များအား တင်ပြပါ။

အုပ်စုဖွဲ့ဆွေးနွေးမှုများမှ တင်ပြသောအခက်အခဲအတားအဆီးများ	
ကျေးရွာအုပ်စုအတွင်း မြေအစားအကွက် မညီမျှစွာ ဖြန့်ဖြူးခြင်း။	<input type="checkbox"/> ကျား <input type="checkbox"/> မကျား + မ
ကျေးရွာအုပ်စုအတွင်း မြေအစားအကွက် မညီမျှစွာ ဖြန့်ဖြူးခြင်း။	<input type="checkbox"/> ကျား <input type="checkbox"/> မကျား + မ
ကျေးရွာအုပ်စုအတွင်း မြေအစားအကွက် မညီမျှစွာ ဖြန့်ဖြူးခြင်း။	<input type="checkbox"/> ကျား <input type="checkbox"/> မကျား + မ
ကျေးရွာအုပ်စုအတွင်း မြေအစားအကွက် မညီမျှစွာ ဖြန့်ဖြူးခြင်း။	<input type="checkbox"/> ကျား <input type="checkbox"/> မကျား + မ
	<input type="checkbox"/> ကျား <input type="checkbox"/> မ <input type="checkbox"/> ကျား + မ

၈။ လူထုစီမံကိန်း၏ လာမည့် (၄) နှစ်အတွက် အကျုံးဝင်သော ဦးစားပေး ဖွံ့ဖြိုးတိုးတက်မှု လုပ်ငန်း အစီအစဉ်များအားဖော်ပြပါ။

ဦးစားပေး အဆင့် သတ်မှတ်ချက်	ကျေးရွာအတွက် ဦးစားပေး ဖွံ့ဖြိုးတိုးတက်မှု လုပ်ငန်းစဉ်များ	အဆိုပြုသူ (အမျိုးသားများ/ အမျိုးသမီးများ/ အမျိုးသား+ အမျိုးသမီး)	အခန်းကဏ္ဍ	ခန့်မှန်း ကုန်ကျ ဝရိတ်	အကျိုးခံစားခွင့်ရှိသူခန့်မှန်းခြေအရေအတွက်		
					ကျား	မ	ပေါင်း
၁	ကျေးရွာခြေခင်းဆေးကုသရေးအဖွဲ့	ကျား + ၁၀	ဗဟိုဌာန	၅၅၀၀၀၀၀	၁၀၂	၁၀၄	၂၁၆
၂	ကျေးရွာကျေးဇူးတင်ရေးအဖွဲ့	ကျား + ၁၀	ဗဟိုဌာန	၁၇၈၀၀၀၀၀	၁၀၂	၁၀၄	၂၁၆
၃	ကျေးရွာကျေးဇူးတင်ရေးအဖွဲ့	ကျား + ၁၀	ကျေးဇူးတင်ရေး	၁၂၀၀၀၀၀၀	၁၀၂	၁၀၄	၂၁၆
၄	ကျေးရွာကျေးဇူးတင်ရေးအဖွဲ့	ကျား + ၁၀	ကျေးဇူးတင်ရေး	၄၀၀၀၀၀၀	၁၀၂	၁၀၄	၂၁၆
၅							

၉။ လူထုစီမံကိန်း၏ လာမည့် (၄) နှစ်အတွက် အကျုံးဝင်သော ဦးစားပေး ဖွံ့ဖြိုးတိုးတက်မှု လုပ်ငန်း အစီအစဉ်များအားဖော်ပြပါ။

အဆင့်	ကျေးရွာအတွက် ဦးစားပေး ဖွံ့ဖြိုးတိုးတက်မှု လုပ်ငန်းစဉ်များ	အဆိုပြုသူ (အမျိုးသားများ/ အမျိုးသမီးများ/ အမျိုးသား+ အမျိုးသမီး)	အခန်းကဏ္ဍ
၁	ကျေးရွာကျေးဇူးတင်ရေးအဖွဲ့	ကျား + ၁၀	ကျေးဇူးတင်ရေး
၂			
၃			
၄			
၅			

ခေါင်းဆောင်၊ ကျေးရွာစီမံကိန်းအထောက်အကူပြုရေးအဖွဲ့ဝင်တို့မှအတည်ပြုသည်။

အမည် ----- ကျေးဇူးတင်ရေး ----- လက်မှတ် ----- ၇ ----- နေ့စွဲ ----- ၇.၄.၂၀၂၀ -----

၁၁။ အစည်းဝေးမှတ်တမ်းများ

အစည်းအဝေးမှတ်တမ်း

ကျေးဇူးအမည် - ကွိုင်သစ်များ

အချိန်/နေ့ရက်- ၂၄.၅.၂၀၂၅ (၁၀:၃၀ AM)

ကျေးဇူးအုပ်စုအမည်- သပိုင်

နေရာ - သူဗြီးကျေးရွာ

အစည်းအဝေးပြုလုပ်ရခြင်းအကြောင်းအရာ ပထမဦးစွာ သူထုမှတ်တမ်း စီမံကိန်း၊ ဖန်တီးရေးများ နှင့် အစည်းအဝေးအဖွဲ့အစည်းများ

ဆွေးနွေးချက်နှင့် ဆုံးဖြတ်ချက်

ပထမဦးစွာ သူထုမှတ်တမ်း စီမံကိန်း၊ ဖန်တီးရေးများ နှင့် အစည်းအဝေးအဖွဲ့အစည်းများကို ငြင်းပယ်ပယ်ဖျက်ဆီးရန် နှင့် ငွေကြေးအား ချွေးမြှေးစေရန် ရည်ရွယ်ချက်ဖြင့် အစည်းအဝေးအဖွဲ့အစည်းများကို ဖွဲ့စည်းပေးရန် ဆုံးဖြတ်ချက်ချခဲ့ပါသည်။

အစည်းအဝေးအဖွဲ့အစည်းများကို ဖွဲ့စည်းပေးရန် ရည်ရွယ်ချက်ဖြင့် အစည်းအဝေးအဖွဲ့အစည်းများကို ဖွဲ့စည်းပေးရန် ဆုံးဖြတ်ချက်ချခဲ့ပါသည်။

အစည်းအဝေးအဖွဲ့အစည်းများကို ဖွဲ့စည်းပေးရန် ရည်ရွယ်ချက်ဖြင့် အစည်းအဝေးအဖွဲ့အစည်းများကို ဖွဲ့စည်းပေးရန် ဆုံးဖြတ်ချက်ချခဲ့ပါသည်။

မတီဝင် များကို ဖြန့်လျက် အတည်ပြုခဲ့ပါသည်။ ဤသို့ ပြုလုပ်ရာတွင် အထူးအရေးကြီးသော အချက်များမှာ အောက်ဖော်ပြပါအတိုင်း ဖြစ်ပေါ်ခဲ့ပါသည်။

၁။ ဖြန့်လျက် ပြုလုပ်ရာတွင် အထူးအရေးကြီးသော အချက်များမှာ အောက်ဖော်ပြပါအတိုင်း ဖြစ်ပေါ်ခဲ့ပါသည်။

၂။ ဖြန့်လျက် ပြုလုပ်ရာတွင် အထူးအရေးကြီးသော အချက်များမှာ အောက်ဖော်ပြပါအတိုင်း ဖြစ်ပေါ်ခဲ့ပါသည်။

၃။ ဖြန့်လျက် ပြုလုပ်ရာတွင် အထူးအရေးကြီးသော အချက်များမှာ အောက်ဖော်ပြပါအတိုင်း ဖြစ်ပေါ်ခဲ့ပါသည်။

၄။ ဖြန့်လျက် ပြုလုပ်ရာတွင် အထူးအရေးကြီးသော အချက်များမှာ အောက်ဖော်ပြပါအတိုင်း ဖြစ်ပေါ်ခဲ့ပါသည်။

၅။ ဖြန့်လျက် ပြုလုပ်ရာတွင် အထူးအရေးကြီးသော အချက်များမှာ အောက်ဖော်ပြပါအတိုင်း ဖြစ်ပေါ်ခဲ့ပါသည်။

၆။ ဖြန့်လျက် ပြုလုပ်ရာတွင် အထူးအရေးကြီးသော အချက်များမှာ အောက်ဖော်ပြပါအတိုင်း ဖြစ်ပေါ်ခဲ့ပါသည်။

၇။ ဖြန့်လျက် ပြုလုပ်ရာတွင် အထူးအရေးကြီးသော အချက်များမှာ အောက်ဖော်ပြပါအတိုင်း ဖြစ်ပေါ်ခဲ့ပါသည်။

၈။ ဖြန့်လျက် ပြုလုပ်ရာတွင် အထူးအရေးကြီးသော အချက်များမှာ အောက်ဖော်ပြပါအတိုင်း ဖြစ်ပေါ်ခဲ့ပါသည်။

၉။ ဖြန့်လျက် ပြုလုပ်ရာတွင် အထူးအရေးကြီးသော အချက်များမှာ အောက်ဖော်ပြပါအတိုင်း ဖြစ်ပေါ်ခဲ့ပါသည်။

၁၀။ ဖြန့်လျက် ပြုလုပ်ရာတွင် အထူးအရေးကြီးသော အချက်များမှာ အောက်ဖော်ပြပါအတိုင်း ဖြစ်ပေါ်ခဲ့ပါသည်။

ကျွန်ုပ်တို့အဖွဲ့အစည်းသည် အထူးအရေးကြီးသော အချက်များကို အထူးအရေးကြီးသော အချက်များဖြင့် ဖြန့်လျက် ပြုလုပ်ခဲ့ပါသည်။

အထူးအရေးကြီးသော အချက်များကို အထူးအရေးကြီးသော အချက်များဖြင့် ဖြန့်လျက် ပြုလုပ်ခဲ့ပါသည်။

အထူးအရေးကြီးသော အချက်များကို အထူးအရေးကြီးသော အချက်များဖြင့် ဖြန့်လျက် ပြုလုပ်ခဲ့ပါသည်။

မှတ်တမ်းပြုသူ - အမည် - စောခင်စောင့်မြတ်စွာမှတ် - *Maug* ဇူလိုင် - ၂၄.၅.၂၀၁၇

အတည်ပြုသူ - အမည် - *ဦးဗျာဒိ* လက်မှတ် - *O* ဇူလိုင် - ၂၄.၅.၂၀၁၇

၁၂။ ကဏ္ဍအလိုက်ဦးစားပေးဖွံ့ဖြိုးရေးလုပ်ငန်းစဉ်များ

ဝဏ္ဏအလိုက် ဦးစားပေးလုပ်ငန်းစဉ်များ

စဉ်	ဦးစားပေးအဖွဲ့	လုပ်ငန်းစဉ်အစားအနာ	အဆိုပြုသူ			ခုနှစ်	ထောက်ပံ့မှုခွင့် (သို့) ငွေ	မှတ်ချက်
			အဖွဲ့	အဖွဲ့	အဖွဲ့			
အထွေထွေအဖွဲ့ (အဖွဲ့အစည်း)	ဦးစားပေးအဖွဲ့	၁။ ရေဖျက်ပျက်စီးခြင်း အစဉ်အဆက်			✓	၂၀၁၇	၂၀၀၀	
		၂။ ရွာတွင်းကျောက်ချော့ပေးခြင်း			✓	၂၀၂၁	၂၀၀၀	
		၃။ ဆိုလာမီးလင်းရေး (အိတ်ခွင့်)			✓	၂၀၂၃	ကျေးလက်ဦးစီးဌာန	
အထွေထွေအဖွဲ့ (အဖွဲ့အစည်း)	ဦးစားပေးအဖွဲ့	၄။ ကျေးလက်အဖွဲ့အစည်း (၂၀၀၀)			✓	၂၀၂၀	၂၀၀၀	
		၅။ အထွေထွေအဖွဲ့အစည်း			✓	၂၀၂၂	ကျေးလက်ဦးစီးဌာန	
အထွေထွေအဖွဲ့	ဦးစားပေးအဖွဲ့							
အထွေထွေအဖွဲ့	ဦးစားပေးအဖွဲ့							