

ပြည်ထောင်စုသမ္မတ မြန်မာနိုင်ငံတော် အစိုးရ  
စိုက်ပျိုးရေး၊ မွေးမြူရေးနှင့် ဆည်မြောင်းဝန်ကြီးဌာန  
ကျေးလက်ဒေသဖွံ့ဖြိုးတိုးတက်ရေးဦးစီးဌာန  
ပျော်ဘွယ်မြို့နယ်



လူထုဗဟိုပြုစီမံကိန်း  
National Community Driven Development Project  
(NCDDP)



ကျေးရွာဖွံ့ဖြိုးရေးအစီအစဉ်  
Village Development Plan (VDP)  
ကျီးရိုးကျေးရွာ၊ မိုးနဲကုန်းကျေးရွာအုပ်စု



မာတိကာ

- ၁။ မြို့နယ်မြေပုံ
- ၂။ ကျေးရွာမြေပုံ(တည်နေရာ)
- ၃။ အုပ်စုတွင်ပါဝင်သောကျေးရွာများစာရင်း
- ၄။ ကျေးရွာအခြေခံအချက်အလက်များ (ကျေးရွာသမိုင်းကြောင်း)
- ၅။ လူထုပူးပေါင်းပါဝင်သော လူမှုဆန်းစစ်ခြင်းနှင့် အကဲဖြတ်ခြင်းလုပ်ငန်းစဉ်(PSA/PRA)အကျဉ်းချုပ်ဇယား
- ၆။ ကျေးရွာဖွံ့ဖြိုးရေးအစီအစဉ်အတွက်အသုံးပြုခဲ့သော PRA tools များနှင့်တစ်ခုချင်းစီအတွက် သုံးသပ် ချက်များ
- ၇။ ကော်မတီဝင်များရွေးချယ်ခြင်းနှင့်ကျေးရွာဖွံ့ဖြိုးရေးအစီအစဉ်ဆောင်ရွက်မှုမှတ်တမ်းခါတ်ပုံများ
- ၈။ ကျေးရွာအချက်အလက် (ပုံစံ-၁)
- ၉။ စီမံကိန်းစက်ဝန်းအချိန်ဇယား (ပုံစံ-၂)
- ၁၀။ ကျေးရွာဖွံ့ဖြိုးရေးဦးစားပေးအစီအစဉ် (ပုံစံ-၃)
- ၁၁။ အစည်းအဝေးမှတ်တမ်းများ
- ၁၂။ ကဏ္ဍအလိုက်ဦးစားပေးဖွံ့ဖြိုးရေးလုပ်ငန်းစဉ်များ



၁။ ဖျော်ဘွယ်မြို့နယ် အခြေပြမြေပုံ

ဖျော်ဘွယ်မြို့နယ်အခြေပြမြေပုံ

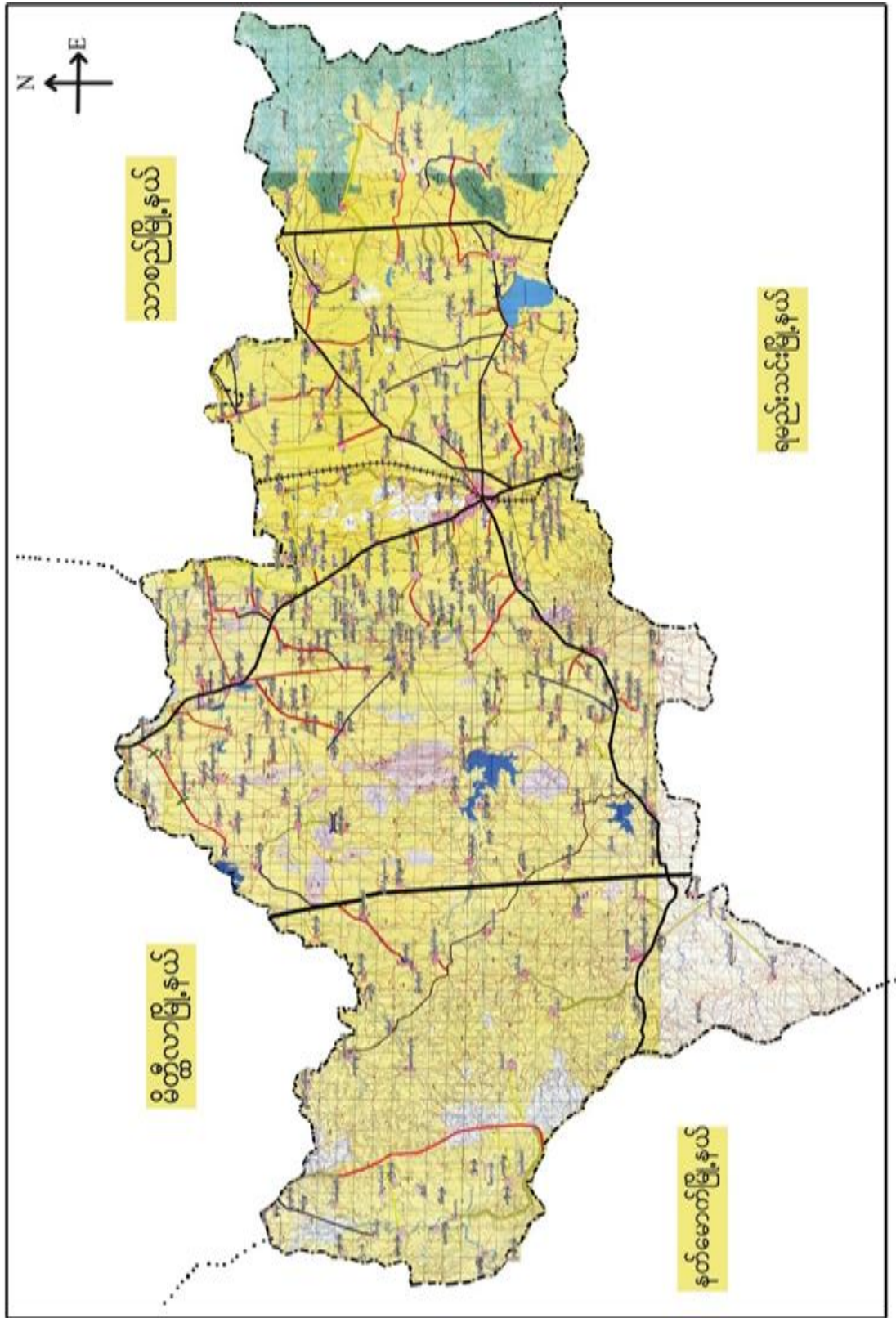



၂။ မိုးနဲကုန်းကျေးရွာအုပ်စုမြေပုံ

မိုးနဲကုန်းကျေးရွာ အုပ်စု ပြင်ပုံ

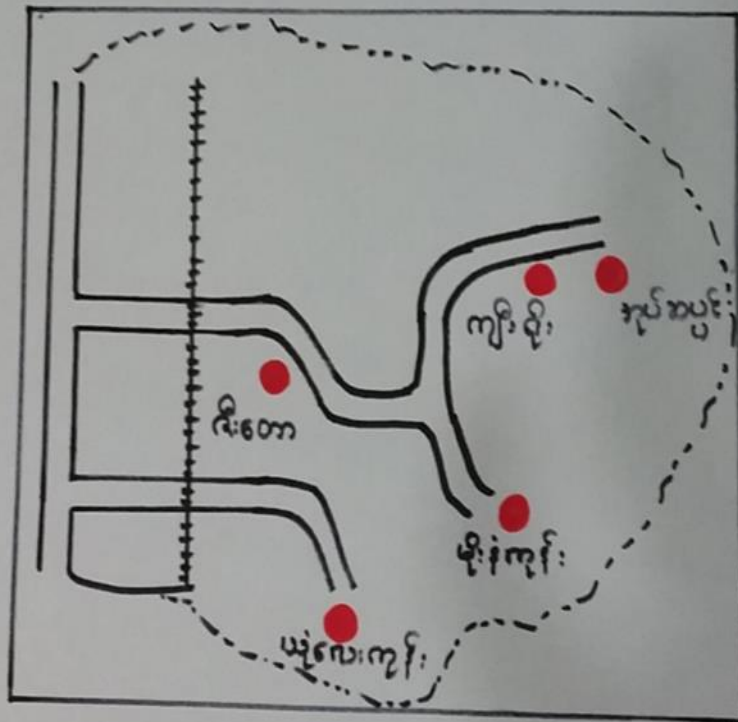
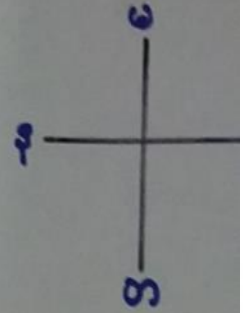

အညွှန်း:

- == - လမ်း
- +++ - ရထားလမ်း
- - ကျေးရွာ အမည်



၃။ ကျေးရွာအုပ်စုတွင်ပါဝင်သော ကျေးရွာများ

၁။ မိုးနံ့ကုန်း ၂။ ဇီးတော ၃။ ယုံလေးကုန်း ၄။ ကျီးရိုး ၅။ အုန်းဆပ်ပင်

၆။ ကျေးရွာ၏အခြေခံအချက်အလက်များ

ကျေးရွာသမိုင်းအကျဉ်း

### ကျီးရိုးကျေးရွာ သမိုင်းအကျဉ်း

မိုးနံ့ကုန်းအုပ်စု၊ ကျီးရိုးရွာသည် ပျော်ဘွယ်မြို့၏ အရှေ့တောင်ဘက် တွင် တည်ရှိပြီး (၄. ၇၃) မိုင်ခန့် ကွာဝေးပါသည်။ ရန်ကုန် - မန္တလေး လမ်းမကြီး၏ အရှေ့ဘက် (၁. ၇၃) မိုင်ခန့် ကွာဝေးပါသည်။

ကျီးရိုးရွာကို (၁၂၁၆) ခုနှစ်တွင် စတင် ရွာ တည်ခဲ့သည်ဟု ရှေးလူကြီး များ ၏ ပြော စကား များ အရ သိရှိရပါသည်။ ကျီးရိုးရွာ ၏ တောင်ဘက်တွင် 'ကျီး' ပင် ပေါက်နေသော "ရိုး" တစ်ခုကြောင့် "ကျီးရိုး" ဟု ခေါ်ဆိုခဲ့ကြခြင်း ဖြစ်ပါသည်။

ယခု အခါ ကျီးရိုးရွာ တွင် အိမ်ခြေပေါင်း (၂၅၀) ခန့် တည်ရှိပါသည်။ ရွာ၏ အကျယ်အဝန်းမှာ (၁၈. ၀၉) ကျယ်ဝန်းပါသည်။ လူဦးရေပေါင်းမှာ (၉၅၄) ဦးရှိပြီး ၊ ကျား (၄၃၇) မ (၅၁၇) ဦး ရှိပါသည်။ ရွာ၏ အရှေ့ထိပ်တွင် ဘုန်းတော်ကြီးကျောင်းရှိပါသည်။ ရွာ၏ မြောက်ဘက်တွင် စာသင်ကျောင်း၊ တစ်ကျောင်း တည်ရှိပါသည်။ ကျေးရွာရှိ လူအများစုသည် တောင်ယာလုပ်ငန်းကို အဓိကထား လုပ်ကိုင်ကြပြီး ကနဦးစွာ လက်လုပ်လက်စား များ ဖြစ်ကြပါသည်။



- ထိခိုက်လွယ်သောအုပ်စုများလူဦးရေ ( သက်ကြီး၊ မြေယာမဲ့၊ မသန်စွမ်းအုပ်စုများ)

-

သက်ကြီး	မြေယာမဲ့	မသန်စွမ်း
၆၅	မရှိ	၅

- ကျေးရွာတွင်းရရှိနိုင်သော ဝန်ဆောင်မှုများ (ကျန်းမာရေးဆေးခန်း၊ စာသင်ကျောင်း)

ဆေးရုံ/ဆေးခန်း	စာသင်ကျောင်း	စာကြည့်တိုက်	မူကြိုကျောင်း	ဈေး
မရှိ	ရှိ (အ.မ.က)	မရှိ	မရှိ	မရှိ

- ရွာသူရွာသားများ၏ အဓိကစီးပွားရေးလုပ်ငန်း ( စိုက်ပျိုးမွေးမြူရေး၊ အခြားသီးနှံများ)

မွေးမြူရေး		စိုက်ပျိုးရေး		အခြား
နွား	-	စပျစ်/ကွမ်း	ဟင်းသီးဟင်းရွက်စုံ	ဆံပင်လုပ်ငန်း

- အဓိကရရှိနိုင်သောအရင်းအမြစ်များ

ကျောက်	သဲ	ကျောက်ဆွေး	ဂျင်းမြေ	အခြား
မရှိ	မရှိ	မရှိ	မရှိ	မရှိ

- ကျေးရွာနှင့်သက်ဆိုင်သောအခြားအရင်းအမြစ်များ

သောက်သုံးရေရရှိနိုင်မှု	မြေလွတ် မြေရိုင်း	ဆည်ရေသောက်ဧရိယာ	အခြား
ရှိ	မရှိ	ရှိ	-



၅။ လူထုပူးပေါင်းပါဝင်သော လူမှုဆန်းစစ်ခြင်းနှင့် အကဲဖြတ်ခြင်းလုပ်ငန်းစဉ်( PSA / PRA ) အကျဉ်းချုပ်ဇယား

စဉ်	ကရိယာများ (PRA Tools)	ရက်စွဲ	ဦးတည်အုပ်စုနှင့် ရည်ရွယ်ချက်များ	တက်ရောက်သူ			အဓိကဆွေးနွေးချက်များ
				ကျား	မ	ပေါင်း	
၁	ကျေးရွာလူမှုရေး၊ အရင်းအမြစ်ပြမြေပုံ (Social Map/ Resource Map)	၃-၁၂-၂၀၁၉	ရပ်မိရပ်ဖ၊ ကော်မတီ တီဝင်များ၊ကျေးရွာလူထုများ၊ မြေပုံအားအသုံးပြု၍ ၎င်းတို့၏ အဓိကပြဿနာများ၊ အရင်းအမြစ်များနှင့် အခြေခံအဆောက်အအုံဆောက်အုတ်အင်္ဂါများ၊	၁၁	၁၅	၂၆	ကျေးရွာလူထု၏ ထင်ရှားသောမြေနေရာ၊အခြေခံအဆောက်အအုံအစဉ်များ၊တိုင်းရင်းသားနှင့် ဘာသာရေး အဖွဲ့အစည်းများ၊မသန်စွမ်းသူရှိသည့်အိမ်ထောင်စုများ၊အမျိုးသမီးသမီးဦးဆောင်သည့်အိမ်ထောင်စုများ၊လူမှုရေးဆိုင်ရာအချက်အလက်များ။ ပြဿနာများနှင့် ဖြစ်နိုင်ခြေရှိသောအဆောက်အအုံအစဉ်သစ်များ
၂	ဥစ္စာနေကြွယ်ဝမှုအဆင့်သတ်မှတ်ခြင်း( Wealth Ranking)	၃-၁၂-၂၀၁၉	ကျေးရွာအတွင်းစီးပွားရေးအခြေအနေအနေကွာခြားသော သာအုပ်စုများကိုစိစစ်ရန် ချမ်းသာ၊ အလယ်အလတ်၊နွမ်းပါး၊ အလွန်နွမ်းပါးအုပ်စုများ	၁၀	၉	၁၉	ကျေးရွာအတွင်းရှိအိမ်ထောင်စုများ၊ ပွားအားလူမှုစီးပွားအခြေအနေအလိုက် အုပ်စုများသတ်မှတ်ပေးခြင်း
၃	ကျေးမရေးရာကဏ္ဍ # ၁ ပိုင်ဆိုင်မှုနှင့်ခွဲခြမ်းစိတ်ဖြာမှု	၃-၁၂-၂၀၁၉	အမျိုးသားနှင့်အမျိုးသမီးများ( အရင်းအမြစ်ပိုင်ဆိုင်အသုံးချမှု )	၁၅	၁၅	၃၀	အမျိုးသားနှင့်အမျိုးသမီးများ( အရင်းအမြစ်ပိုင်ဆိုင်အသုံးချမှု၊ မှုထိန်းချုပ်မှုအားခွဲခြမ်းစိတ်ဖြာခြင်း။ )
၄	ရာသီခွင်ပြပြက္ခဒိန် (Seasonal Calendar)	၃-၁၂-၂၀၁၉	ကော်မတီဝင်၊ အမျိုးသမီး၊ အမျိုးသားများ	၅	၁၀	၁၅	ကျေးရွာတွင် တစ်နှစ်ပတ်လုံးကွဲပြားခြားနားဆားနားသောအချိန်အလိုက် ဖြစ်ပျက်ဆောင်ရွက်ခဲ့သည့်ရာသီရာသီဥတု၊ စိုက်ပျိုးသီးနှံများ၊ လယ်ယာလုပ်ငန်းများ၊ နေ့စားလုပ်ငန်းများ၊ မွေးမြူရေးလုပ်ငန်းများ၊ ဝမ်းစာဖူလုံမှု နှင့် ပွဲတော်များ



၅	ကျားမရေးရာ# ၂ ပင့်ကူအိမ် ကွန်ယက် (Spider Web)	၃.၁၂.၂၀၁၉	အမျိုးသားများ နှင့် အမျိုးသမီးများ	၁၅	၁၅	၃၀	ကျေးရွာအတွင်းရှိအမျိုးသမီးများ၏ အခြေအနေကိုသိရှိစေရန်တန် နိုးတူအခွင့်အရေးရရှိမှု နှင့် မရရှိသည့် အကြောင်းအရင်း၊ ပညာရေးအတွက်ဆုံးဖြတ်ချ တ်ချက်ချခြင်း၊ အိမ်မှုကိစ္စဆောင်ရွက်မှု
၆	အဖွဲ့အစည်းချိတ် ဆက်ပုံ- ပင်းပုံစံ(Venn Diagram)	၃.၁၂.၂၀၁၉	ကျေးရွာအုပ် ချုပ်ရေးအဖွဲ့၊ ကျေးရွာ ၁စီ/ ထောက်အဖွဲ့	၁၅	၁၅	၃၀	ကျေးရွာတွင်းရှိအဓိကအုပ်စုများ၊ အဖွဲ့အစည်းများတည်ရှိနေမှုကို ကိုသိရှိရန်၊ ၎င်းအဖွဲ့အစည်းများအုပ်စုများ ဘေးဆက်စပ်နေမှုပူးပေါင်းဆောင်ရွ ဆောင်ရွက်မှုအားသိရှိနိုင်ရန်၊
၇	ပြဿနာသစ်ပင် (Problem Tree)	၃.၁၂.၂၀၁၉	အမျိုးသားများနှင့် အမျိုးသမီးများ	၁၂	၁၂	၂၄	ကျေးရွာဖွံ့ဖြိုးတိုးတက်မှု နောက်က ခြင်းအကြောင်းသိရှိ နိုင်ရန်
၈	ကျေးရွာ၏မျှော်မှန်းချ ်းချက်(၄)နှစ်စာ စာကျေးရွာဖွံ့ဖြိုးရေး ရေးအစီအစဉ်	၂၀.၁၁.၁၉	အမျိုးသားအုပ်စု၊အ မျိုးသမီးအုပ်စု၊လူင ယ်အုပ်စု၊ ရပ်မိရပ်ဖအုပ်စု	၁၂၀	၁၀၀	၂၂၀	ကျေးရွာသားများ၏ မဲပေးရွေးချယ်ထားသည့် ဖွံ့ဖြိုးတိုးတက်ရေးလုပ်ငန်းစဉ်များ ဘေးအားဦးစားပေးအလိုက်သတ်မှတ် ချက်





၆။ကျေးရွာဖွံ့ဖြိုးရေးအစီအစဉ်အတွက်အသုံးပြုခဲ့သော PRA Tools များနှင့်တစ်ခုချင်းစီအတွက်သုံးသပ်ချက်များ

၆.၁။ ကျေးရွာသယံဇာတပြင်မြေပုံ





Hand-drawn map of a village layout with Burmese labels:

- Top right labels:
  - ကျေးရွာ (Village)
  - ကျောင်း (School)
  - ဆရာတော် (Teacher)
  - ကျောင်းကျင်း (Schoolyard)
  - ကျောင်းအိမ် (Schoolhouse)
  - ကျောင်းပန်းခြံ (School garden)
- Top left label:
  - ကျေးရွာ (Village)
- Center labels:
  - ကျောင်း (School)
  - ကျောင်းကျင်း (Schoolyard)
  - ကျောင်းအိမ် (Schoolhouse)
  - ကျောင်းပန်းခြံ (School garden)
- Bottom labels:
  - ကျေးရွာ (Village)
  - ကျောင်း (School)
  - ကျောင်းကျင်း (Schoolyard)
  - ကျောင်းအိမ် (Schoolhouse)
  - ကျောင်းပန်းခြံ (School garden)

The map shows a rectangular area divided into several sections. The top section contains a school building, a schoolyard, and a school garden. The middle and bottom sections contain various residential buildings and structures. The labels are written in Burmese script.

ကျေးရွာပြေပုံသုံးသပ်ချက်။



မူဝါဒရေးရာ: အခြေခံကျင့်သုံးရမည့် အချက်အလက်များ

ကျေးဇူး - ကျိုးပိုး

အုပ်စု - မိုးဒီပဲခေါင်

မြို့နယ် - ရွှေဘို

ရက်စွဲ - ၃.၁၂.၁၈

ကျေးဇူးပြု၍ အောက်ဖော်ပြပါအတိုင်း

- ▷ အသက် ၁၈ နှစ် အောက် ကလေးများ အား အခြေခံကျင့်သုံးရမည့် အချက်အလက်များကို အောက်ဖော်ပြပါအတိုင်း ဖော်ပြပါမည်။
- ▷ ကျွမ်းကျင်မှု: ၁. ကျွမ်းကျင်မှု ရရှိရန် အားပေးရမည်။ ၂. အခြေခံကျင့်သုံးရမည့် အချက်အလက်များကို အောက်ဖော်ပြပါအတိုင်း ဖော်ပြပါမည်။
- ▷ အခြေခံကျင့်သုံးရမည့် အချက်အလက်များကို အောက်ဖော်ပြပါအတိုင်း ဖော်ပြပါမည်။
- ▷ အခြေခံကျင့်သုံးရမည့် အချက်အလက်များကို အောက်ဖော်ပြပါအတိုင်း ဖော်ပြပါမည်။
- ▷ အခြေခံကျင့်သုံးရမည့် အချက်အလက်များကို အောက်ဖော်ပြပါအတိုင်း ဖော်ပြပါမည်။
- ▷ အခြေခံကျင့်သုံးရမည့် အချက်အလက်များကို အောက်ဖော်ပြပါအတိုင်း ဖော်ပြပါမည်။
- ▷ အခြေခံကျင့်သုံးရမည့် အချက်အလက်များကို အောက်ဖော်ပြပါအတိုင်း ဖော်ပြပါမည်။
- ▷ အခြေခံကျင့်သုံးရမည့် အချက်အလက်များကို အောက်ဖော်ပြပါအတိုင်း ဖော်ပြပါမည်။

၆.၂။ ကျေးဇူးအရင်းအမြစ် ပိုင်ဆိုင်မှုသုံးသပ်ခြင်း။



ကျေးဇူး - ကျိုးရိုး  
 အုတ်စု - မိုးရေချိုး

မြို့နယ် - ဖျော်ဖြေ  
 ရက်စွဲ - ၃.၁၂.၁၈

အရင်းအမြစ် သုံးစွဲမှု

အမျိုးသား

အမျိုးသမီး

အမျိုးသား + အမျိုးသမီး

ကား

သရက်ခါး

ဆိုင်ကယ်

လယ်ထွက်စေ

အက်ချပ်

ခွာ

အရက်

ဝါး

ပျဉ်း

ပျဉ်း

ဘေလုံးကွပ်

လမ်း

ရေကန်

T.V

မြန်မာ့စာပေအဖွဲ့ချုပ် - ဦးတင်ဆန်း

ဦးတင်ဆန်း - စွဲ: သူ - ဝေဒနာ: လှိုင်

ပါဝင်ဆွဲ: စွဲ: သူ - ကျား(၁၅) + မ(၁၅)

အချိန် - ၅.၀၀ (၁၁)နာရီ

ရက် - ၁၂: ၆: ကျောင်း

ပိုင်ဆိုင်မှုသုံးသပ်ခြင်း။



ကျေးဇူး - ကိုးရီး  
အပူ - သိုးကျား

ဇွဲ.၃၂၂ - ဝေဟန  
ရက်စွဲ - ၃.၁၂.၁၈

ပျော်ရွှင်ပါ အရင်း အမြစ် ဆုံးမအံ့

△ အကျိုး သား ကျား သား ကား ၊ လယ်အိုး၊ အက်၊

အရက် ၊ ဂျင်း ၊ ကောက် ၊ မွှေး ၊ စသည့် ဝှို့ ဟို

အကျိုး သား ကျား ကတ္တိုး ၊ ချစ် ချစ်

△ အကျိုး သား ကျား သား သား ၊ အပူအရက်

စသည့် ဝှို့ ဟို အကျိုး သား ကျား ဝှို့ ၊ များ များ

△ ဝှို့အရက် ၊ အ ၊ ဝှို့ ၊ ပျော် ၊ လယ် ၊ ကျား

၇၂၂ စသည့် ဝှို့ ဟို အကျိုး သား ၊ အကျိုး သား

ဝှို့ အပူ အပူ သိုး ဝှို့ ချစ်



၆.၃။ ကျေးရွာ၏လူမှုစီးပွားအဆင့်သတ်မှတ်ခြင်း။ (Wealth Ranking)

၃၅၀၂ ဣန္ဒဝေဒလူမှုစီးပွားအဆင့်သတ်မှတ်ခြင်း

ကျေးရွာ - ကို.ဝိ. နေရာ - ဦး.ဝိ.ကုန်း

ဒေသ - ပု.ဝိ.ကုန်း

အမျိုးအစား	သတ်မှတ်ချက်၊ ဥပမာ၊ ကိရိ၊ ချက်	မိ.အဆင့်	ရာခိုင်နှုန်း
အချင်းအမ	တိုက်ခိုက်၊ လယ် ၁၀၀၀၀၊ ပိ. (၂၀) နေရာ၊ ကုန်း၊ လယ်စိုက်၊ TV၊ ဆိုက်ကပ် ယူ	၅	၂%
ကလေးကလေး	သဘာဝ၊ မြေ၊ နေရာ၊ လယ် ၄၀၀၀ နား (၄) နေရာ၊ ကုန်း၊ ဆိုက်ကပ်၊ TV၊ ယူ	၁၃၅	၅၈%
အိမ်ခြံမြေ	တိုက်ခိုက်၊ သက်တမ်း၊ လယ်၊ ဆိုက်ကပ်၊ နေရာ	၉၅	၃၀%
ကလေးအိမ်ခြံမြေ	တိုက်ခိုက်၊ လယ်၊ လယ်ကပ်	-	
	<b>စုစုပေါင်း</b>	၂၃၅	၁၀၀%

ဦး. နေရာ၊ ကျေးရွာ - ကို.ဝိ. နေရာ၊ ကျေးရွာ  
 ပု.ဝိ. ကျေးရွာ - ကို.ဝိ. ကျေးရွာ  
 ဦး. နေရာ၊ ကျေးရွာ - ကို.ဝိ. ကျေးရွာ



ဥစ္စာနေကြွယ်ဝမှုသုံးသပ်ချက်။

ဥစ္စာဝင် ဝယ်ဝင် အသုံးစရိတ် ဖွဲ့စည်းခြင်း

ကျေးဇူး - ကျိန်

ဒေါ်အယ် - နေရာအဖွဲ့

အုပ်စု - အရှေ့

ရက်စွဲ - ၃.၀၂.၁၈

ကျေးဇူး ဖွဲ့စည်း နှင့် အသုံးစရိတ် ဖွဲ့စည်း

△ ကျေးဇူး အဖွဲ့၏ အသုံးစရိတ် ဖွဲ့စည်းခြင်း < ၂၃၅ >

△ နေရာအဖွဲ့၏ အသုံးစရိတ် ဖွဲ့စည်းခြင်း < ၅ >

△ အလုပ်အကိုင် အသုံးစရိတ် ဖွဲ့စည်းခြင်း < ၁၃၅ >

△ နေရာအဖွဲ့၏ အသုံးစရိတ် ဖွဲ့စည်းခြင်း < ၉၅ >

△ အလုပ်အကိုင် နေရာအဖွဲ့၏ အသုံးစရိတ် ဖွဲ့စည်းခြင်း < - >

အလုပ်အကိုင် နေရာအဖွဲ့၏ အသုံးစရိတ် ဖွဲ့စည်းခြင်း နှင့် အလုပ်အကိုင် နေရာအဖွဲ့၏ အသုံးစရိတ် ဖွဲ့စည်းခြင်း ဖြစ်ပါသည်။



၆.၄။ ရာသီခွင်ပြ ပြကွဲဒိန်း။

ရာသီခွင် - သဲ

၂၀၀၇ ခု - (၆)၂၀၀၈ - ၂၀၀၉ ခု - ၂၀၁၀ ခု - ၂၀၁၁ ခု - ၂၀၁၂ ခု - ၂၀၁၃ ခု - ၂၀၁၄ ခု - ၂၀၁၅ ခု - ၂၀၁၆ ခု - ၂၀၁၇ ခု - ၂၀၁၈ ခု

ရာသီခွင်	၂၀၀၇ ခု	၂၀၀၈ ခု	၂၀၀၉ ခု	၂၀၁၀ ခု	၂၀၁၁ ခု	၂၀၁၂ ခု	၂၀၁၃ ခု	၂၀၁၄ ခု	၂၀၁၅ ခု	၂၀၁၆ ခု	၂၀၁၇ ခု	၂၀၁၈ ခု	၂၀၁၉ ခု	၂၀၂၀ ခု	၂၀၂၁ ခု
အပူချိန်	ပူ	ပူ	ပူ	ပူ	ပူ	ပူ	ပူ	ပူ	ပူ	ပူ	ပူ	ပူ	ပူ	ပူ	ပူ
ရေချိန်	နည်း	နည်း	နည်း	နည်း	နည်း	နည်း	နည်း	နည်း	နည်း	နည်း	နည်း	နည်း	နည်း	နည်း	နည်း
အခြား	ပူ	ပူ	ပူ	ပူ	ပူ	ပူ	ပူ	ပူ	ပူ	ပူ	ပူ	ပူ	ပူ	ပူ	ပူ

ရာသီခွင် - ၂၀၁၉ ခု

၂၀၁၉ ခု - ၂၀၂၀ ခု

၂၀၂၀ ခု - ၂၀၂၁ ခု

၂၀၂၁ ခု - ၂၀၂၂ ခု

၂၀၂၂ ခု - ၂၀၂၃ ခု

၂၀၂၃ ခု - ၂၀၂၄ ခု

၂၀၂၄ ခု - ၂၀၂၅ ခု

၂၀၂၅ ခု - ၂၀၂၆ ခု

၂၀၂၆ ခု - ၂၀၂၇ ခု

၂၀၂၇ ခု - ၂၀၂၈ ခု

၂၀၂၈ ခု - ၂၀၂၉ ခု

၂၀၂၉ ခု - ၂၀၃၀ ခု

၂၀၃၀ ခု - ၂၀၃၁ ခု

၂၀၃၁ ခု - ၂၀၃၂ ခု

၂၀၃၂ ခု - ၂၀၃၃ ခု

၂၀၃၃ ခု - ၂၀၃၄ ခု

၂၀၃၄ ခု - ၂၀၃၅ ခု

၂၀၃၅ ခု - ၂၀၃၆ ခု

၂၀၃၆ ခု - ၂၀၃၇ ခု

၂၀၃၇ ခု - ၂၀၃၈ ခု

၂၀၃၈ ခု - ၂၀၃၉ ခု

၂၀၃၉ ခု - ၂၀၄၀ ခု





ရာသီခွင်ပြက္ခဒိန်

ကျေးဇူး - ဆုပေးပေးခြင်း

အနာဂတ် - နှိုးဆော်ခြင်း

မြို့နယ် - မြောက်ဗမာ

ရက်စွဲ - 12.11.18

အေး၊ အေး၊ ငြင်း၊ ခွင့်၊ သုံးသပ်ခြင်း

- ကျ် ကျေးဇူးအစဉ် တောင်သူ၊ ပုလဲ၊ ခြေလှမ်း၊ နှိုးဆော်  
အာဇာနည် နှိုးဆော်၊ နှိုးဆော်၊ နှိုးဆော်

- နှိုးဆော်၊ နှိုးဆော်၊ နှိုးဆော်၊ နှိုးဆော်၊ နှိုးဆော်၊ နှိုးဆော်၊  
အနာဂတ် နှိုးဆော်၊ နှိုးဆော်

- နှိုးဆော်၊ နှိုးဆော်၊ နှိုးဆော်

တောင်သူ၊ နှိုးဆော်၊ နှိုးဆော် နှိုးဆော် နှိုးဆော် နှိုးဆော်  
အနာဂတ် နှိုးဆော်

- နှိုးဆော် နှိုးဆော် နှိုးဆော် နှိုးဆော် နှိုးဆော်

- နှိုးဆော်၊ နှိုးဆော်၊ နှိုးဆော် နှိုးဆော် နှိုးဆော်  
အနာဂတ်

- တောင်သူ နှိုးဆော်၊ နှိုးဆော် နှိုးဆော် နှိုးဆော်  
အနာဂတ်





ကျေးဇူး - နှိုးနှိုး  
 အပတ်စဉ် - နှိုးနှိုး

မြို့၊ ၂၀၂၀ - ဇူလိုင်လ  
 ရက်စွဲ - ၂၀၂၀.၀၈

မင်းယုတ် အသံသုံး ပြုစု အဖွဲ့ဝင်များ ဖွဲ့စည်း ဆောင်ရွက်ပေးရန် တောင်းဆိုခြင်း

ကျေးဇူးအတွက် နှိုးနှိုး နည်းစဉ်များ	ကျေးဇူးပြုပေး နှိုးနှိုး နည်းစဉ်များ
<ul style="list-style-type: none"> <li>- ဂေါပက စာဖွဲ့</li> <li>- အမျိုးသား နှိုးနှိုး</li> <li>- ဒီးသတ် နှိုးနှိုး</li> <li>- ကျောင်း ကော်မ</li> <li>- လမ်း ကော်မ</li> <li>- ရေ ကော်မ</li> <li>- လူ့စု ဗဟိုပြု နှိုးနှိုး</li> <li>- ဒီး ကော်မ</li> </ul>	<ul style="list-style-type: none"> <li>- ကျန်းမာရေး နှိုးနှိုး</li> <li>- သမေ နှိုးနှိုး</li> <li>- ဒီဂရီ အဖွဲ့</li> <li>- ဂုဏ်ထူး</li> <li>- ဝ.ဝ.က</li> <li>- ခြေစာရင်း</li> <li>- ကျေးလက် အသံ နှိုးနှိုး</li> <li>- ဒီး ဒီး နှိုးနှိုး</li> <li>- လူ့စု ဗဟိုပြု နှိုးနှိုး</li> </ul>
<ul style="list-style-type: none"> <li>- ဒီး အောင် ကျေးဇူး နှိုးနှိုး</li> <li>- ဒီး အောင် ကျေးဇူး နှိုးနှိုး</li> <li>- ဒီး အောင် ကျေးဇူး နှိုးနှိုး</li> <li>- ဒီး အောင် ကျေးဇူး နှိုးနှိုး</li> </ul>	<ul style="list-style-type: none"> <li>- ဒီး အောင် ကျေးဇူး နှိုးနှိုး</li> <li>- ဒီး အောင် ကျေးဇူး နှိုးနှိုး</li> <li>- ကျေးဇူး အဖွဲ့ + နှိုးနှိုး</li> <li>- ကျေးဇူး အဖွဲ့ နှိုးနှိုး</li> <li>- ကျေးဇူး အဖွဲ့ နှိုးနှိုး</li> </ul>



သုံးသပ်ချက်

ကျေးဇူး - ကျိ ရိုး  
ဆုတ် - နှိပ် ကျိ

၁၅.၅.၂၀၁၄ - ပေးကမ်းမှု  
၇၈၅ - ၃.၀၅.၁၈

**စမ်းပုံ ဝံ အဆုံးဖြတ် ကမ္ဘာ့ ကမ္ဘာ့ နှိပ် ဆက် နှိပ် ကမ္ဘာ့  
ပေးကမ်းခြင်း**

- စပွေစင်္ကြံ ၊ နှိပ်နှင်း ၊ ကလေး ၊ စောကံ နှောကံ ရေး ကမ္ဘာ့ ၊ ကမ္ဘာ့  
သမို ၊ ကမ္ဘာ့ ကမ္ဘာ့ သမို ၊ နှိပ် စောကံ သော ကမ္ဘာ့  
ဖြတ် သမို -
- ကျေးဇူး ၊ စောကံ ၊ ကျေးဇူး နှိပ် နှိပ် ကမ္ဘာ့ သမို ကမ္ဘာ့ သော  
ကမ္ဘာ့ သမို နှိပ် စောကံ သော ကမ္ဘာ့ ဖြတ် သမို -
- ကမ္ဘာ့ ကမ္ဘာ့ သမို ကျေးဇူး ၊ ကမ္ဘာ့ နှိပ် သော  
ကမ္ဘာ့ ဖြတ် သမို
- ကမ္ဘာ့ ကမ္ဘာ့ သမို ကမ္ဘာ့ ကမ္ဘာ့ ၊ ပေးကမ်း ၊ ကျေးဇူး  
ကျေးဇူး ၊ ကမ္ဘာ့ ၊ ကမ္ဘာ့ ကမ္ဘာ့ နှိပ် နှိပ်  
နှိပ် ကမ္ဘာ့ ကမ္ဘာ့ ကမ္ဘာ့ နှိပ် သော ကမ္ဘာ့  
ကျေးဇူး ကမ္ဘာ့ သမို
- ကျေးဇူး နှိပ် နှိပ် နှိပ် ကမ္ဘာ့ သမို ကမ္ဘာ့ ကမ္ဘာ့  
နှိပ် ကမ္ဘာ့ နှိပ် သော ကမ္ဘာ့ ကမ္ဘာ့ သော ကမ္ဘာ့  
သမို



၆.၆။ ပင့်ကူအိမ်ကွန်ယက် နှင့် သုံးသပ်ချက်

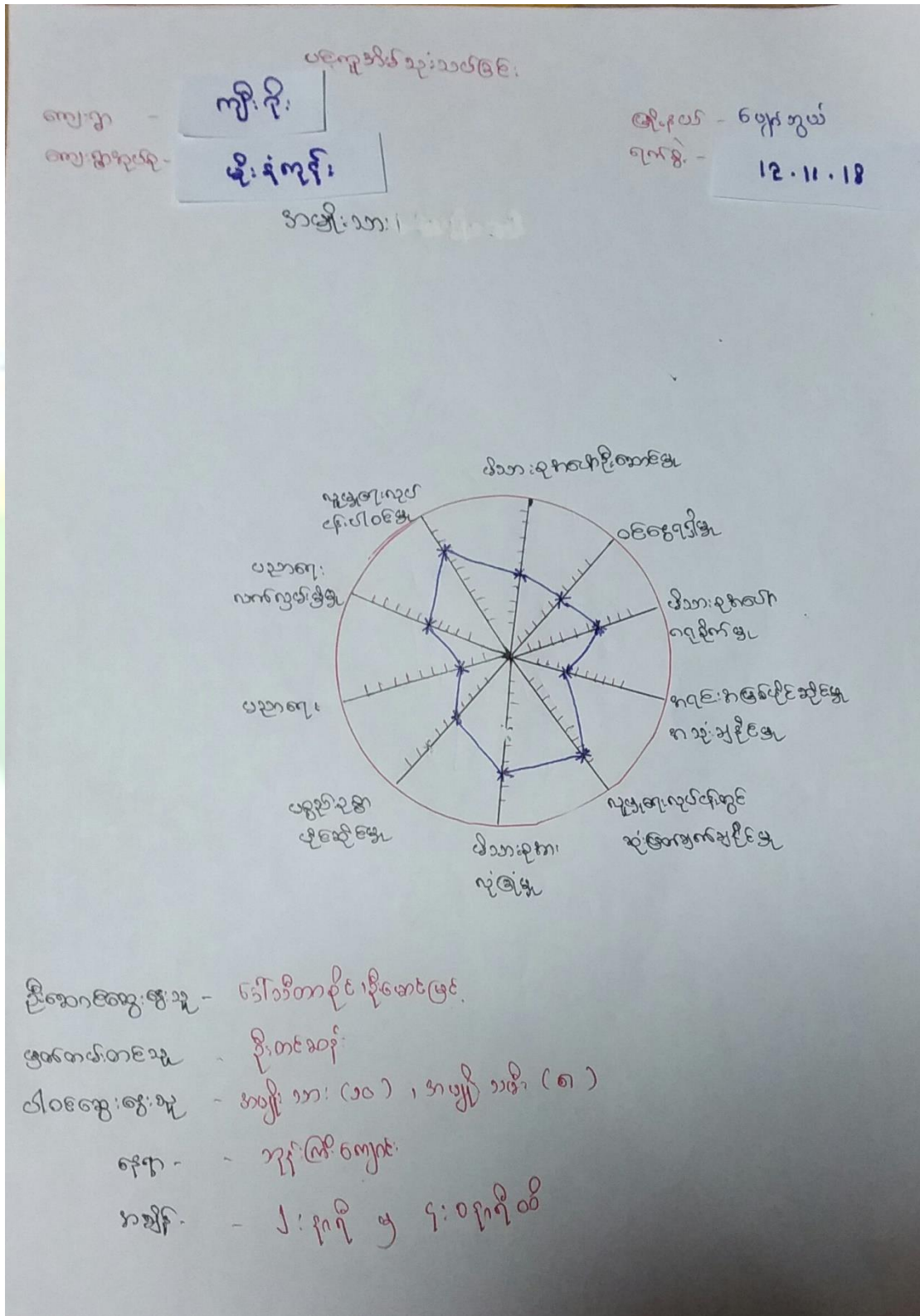



ပဋိကုဒ်အိမ်သုံးသတ်ခြင်း

ကျေးဇူး - ကျွန်းငါး  
 ကျေးဇူးကုတ်စု - မိုးဒုံကုတ်စု

ဇွဲနယ် - ပျော့ဘွယ်  
 ရက်စွဲ - 12.11.18

အဖျိုးသား၊ အဖျိုးသမီး

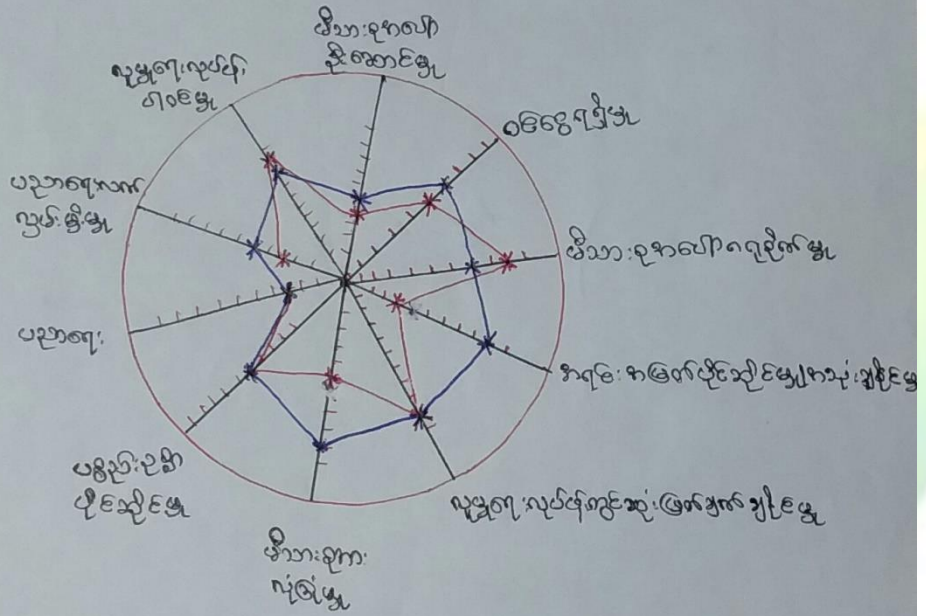

- ဦးစောစော: ဇွဲ: သူ - ဦးစောစောစောစော၊ ဒေါ်ဦး
- ဗွတ်ကတ်: တစ်သူ - ဦးစောစောစော
- ငါဝင်ဆွဲ: ဇွဲ: သူ - အဖျိုး သား (၁၀)၊ အဖျိုး သမီး (၁၂)
- ဇရာ - ဘုန်းကြီး ကျေးဇူး
- အချိန် - ၁၂ နာရီ ၅ မှ ၅ နာရီ



ကျေးဇူး - ကျီးငို ပင့်ကူအိမ်သုံးသပ်ခြင်း  
 အုပ်စု - မိုးခုံကွင်း ခြေရာမ - ဇွန်လအတွက်  
ခုနှစ် - 12.11.18

အေးအေး၊ ဖြစ်၊ ဖြစ်၊ ဆင်း၊ မင်၊ ဖြစ်၊

- ကျ် ကျေးဇူးတွင် အပျိုးသမီးများသည် လူ့စွမ်းအားလျာလျှော်တွင် ပါဝင်၍ အပျိုးသမားများထက် ပို၍ များသည်။

ကျ်စွာတွင် အပျိုးသမီးများသည် မိသားစုကော်မရှင်နှင့်အညီ အပျိုးသားများထက် ပို၍ များသည်။

- ကျ် ကျေးဇူးတွင် အပျိုးသားများသည် မိသားစုကော်မရှင်၊ လူ့စွမ်းအားလျာလျှော်တွင် ဆုံးဖြတ်ချက်ပေး၍ အပျိုးသမီးများထက် ပို၍ များသည်။

- အပျိုးသားများသည် ဝင်ရောက်၍ မိသားစုကော်မရှင်အား အသုံးပြုမှုအပေါ် အပျိုးသမီးများထက် ပို၍ များသည်။

- ပညာရေး၊ ပညာရေးလက်တွေ့ရှိ၍ အပျိုးသား၊ အပျိုးသမီးတို့ကို လိုက်နာစေရန်အတွက် နည်းလမ်းများကို ရှာဖွေရန်အတွက် လိုအပ်သည်။

လိုအပ်သော အချက်များ

- စားနပ်ရိက္ခာဆိုင်ရာများ၊ မိသားစုထဲတွင် လက်ရွေးစင်လျာလျှော်

- အပျိုးသမီးများ၊ အပျိုးသမားများ၏ အကျိုးအမြတ်ကို အကျိုးအမြတ်အမျိုးမျိုးဖြင့် အကျိုးအမြတ်ပေးစေရန်အတွက် နည်းလမ်းများကို ရှာဖွေရန်အတွက် လိုအပ်သည်။



၆.၇။ ပြဿနာသစ်ပင် (Problem Tree)

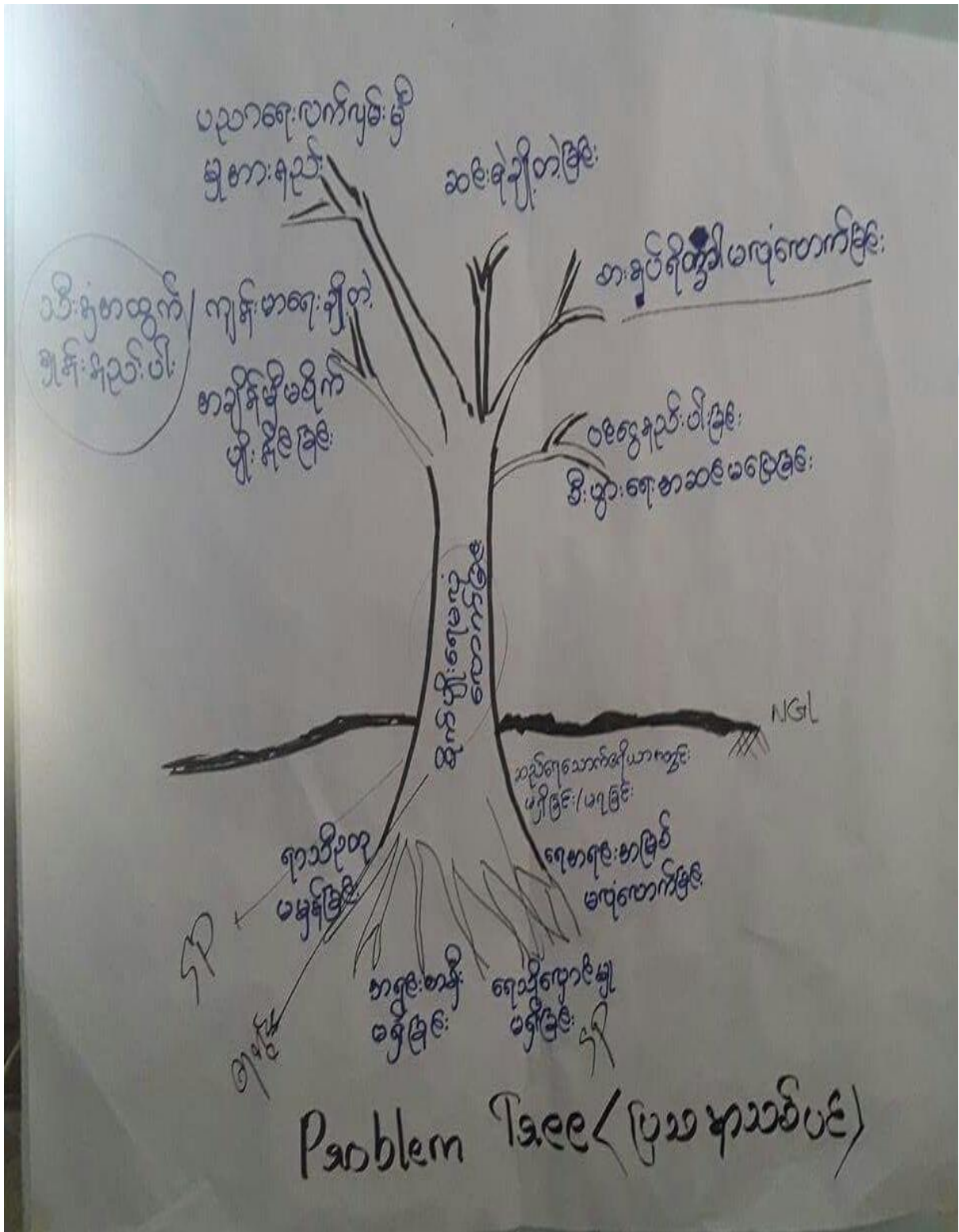





ပြဿနာသစ်ပင် ဆွေးနွေးခြင်းဖြင့် ဆရာ စစ်ချက်

ကျေးဇူး - ကျိုးစီး

မြို့ပြ - မျှော်စွယ်

မူဝါဒ - နိုင်ငံရေး

- ဆေးရုံချိတ်ဆွဲခြင်း၊ ဓာတ်ပုံရိုက်ကိရိယာများ မလုံလောက်ခြင်း၊  
ပညာရေးလက်ချိတ် ဖြိုဖျက်မှု၊ အားလုံးပညာရေး၊ သီးခြားကိစ္စ  
အားလုံးပညာရေး၊ ဆေးကုသမှုများ မလုံလောက်  
ခြင်း၊ ကျန်းမာရေးချိတ်ဆွဲခြင်း၊ ဝေဖန်ချက်  
ပါခြင်း၊ စသည့်အချက်များ ဖြစ်သည်။

- ကုသမှုခံယူမှုပုံစံ၊ ကုသမှုအမျိုးမျိုး ပြုခြင်း၊

ကျန်းမာရေးမူဝါဒများ၊ ကျန်းမာရေးအခြေခံမလုံ  
လောက်ခြင်း၊ ကျန်းမာရေးအခြေခံမလုံခြင်း၊

စသည့်အချက်များ ဖြစ်သည်။ အဓိကအားဖြင့် ပညာ  
ရေးကိစ္စများ မလုံလောက်ခြင်း၊ ဒုတိယအားဖြင့်  
ကျန်းမာရေးအခြေခံမလုံခြင်း၊ များပြားသည်။

- ဒုတိယအခြေခံမလုံခြင်းတွင် ကျန်းမာရေး  
အခြေခံမလုံခြင်း၊ ကျန်းမာရေးအခြေခံမလုံခြင်း၊  
ပါသည်။



၆.၈။ ကျေးရွာ၏ မျော်မှန်းချက်(၄)နှစ်စာကျေးရွာဖွံ့ဖြိုးရေးအစီအစဉ်

အုပ်စု - မိုးခုံကုန်း ကျေးရွာ - လျှို့ဝှက်	အမျိုးသား အဖွဲ့	ဖွံ့ဖြိုးရေးလုပ်ငန်းများ
<ul style="list-style-type: none"> <li>မြသောနာအသက်အခဲများ</li> </ul>	<ul style="list-style-type: none"> <li>ကျွန်းစု၊ ချက်၊ ချက် ( နေရာ ၅ ခု )</li> </ul>	<ul style="list-style-type: none"> <li>ဖွံ့ဖြိုးရေးလုပ်ငန်းများ</li> </ul>
<ul style="list-style-type: none"> <li>- ရေ ဖြားပါးခြင်း</li> </ul>	<ul style="list-style-type: none"> <li>- ရေ လျှောက် ဖြည့် ရှိ လာ ကုန်</li> </ul>	<ul style="list-style-type: none"> <li>- ရေ စိုက် / ရေ ပြန် သွယ် တန်း ဖြင်း</li> </ul>
<ul style="list-style-type: none"> <li>- ရွာတွင်းလမ်းမကောင်းခြင်း</li> </ul>	<ul style="list-style-type: none"> <li>- ရွာတွင်းလမ်းကောင်းဖွဲ့နုလာကုန်</li> </ul>	<ul style="list-style-type: none"> <li>- ရွာတွင်းလမ်း ခင်းခြင်း</li> </ul>
<ul style="list-style-type: none"> <li>- လျှပ်စစ်ဓါတ် ပိုမိုရရှိရန် လျှပ်စက် ဖွဲ့ မရှိခြင်း</li> </ul>	<ul style="list-style-type: none"> <li>- လျှပ်စစ်ဓါတ် လျှပ်စက် ဖွဲ့ မရှိ ကုန်</li> </ul>	<ul style="list-style-type: none"> <li>- လျှပ်စစ်ဓါတ် တိုး ချဲ့ ဖြင်း</li> </ul>
<ul style="list-style-type: none"> <li>- ကျောင်းဆောင်မလျှောက်ခြင်း</li> </ul>	<ul style="list-style-type: none"> <li>- ကျောင်းဆောင်မလျှောက်ကုန်</li> </ul>	<ul style="list-style-type: none"> <li>- ကျောင်းဆောင်ဆောက်လုပ်ခြင်း</li> </ul>
<ul style="list-style-type: none"> <li>- စာကြည့်တိုက် မရှိ ကျွန်းစု</li> </ul>	<ul style="list-style-type: none"> <li>- စာကြည့်တိုက်ရှိ ကျွန်းစု</li> </ul>	<ul style="list-style-type: none"> <li>- စာကြည့်တိုက်ဆောက်လုပ်ခြင်း</li> </ul>
<ul style="list-style-type: none"> <li>- မလေ့သုတေသန ဝါးခြင်း</li> </ul>	<ul style="list-style-type: none"> <li>- မလေ့သုတေသန ဖွားလာ ကုန်</li> </ul>	<ul style="list-style-type: none"> <li>- စာကြည့်တိုက်ဆောက်လုပ်ခြင်း</li> </ul>



ଉତ୍ତମ ଶିକ୍ଷା ଓ ଉଚ୍ଚ ମାନବ ସମ୍ବଳ ବିଭାଗ

ଓଡ଼ିଶା ସରକାର

କ୍ର. ସଂଖ୍ୟା	ନାମ	ପଠ୍ୟ ପୁସ୍ତକ	ପାଠ୍ୟ ପୁସ୍ତକ
୧.	ଶ୍ରୀମତୀ ସୁମିତ୍ରା - ଶ୍ରୀମତୀ ସୁମିତ୍ରା	୧୦୦	ମା + ଧର୍ମ
୨.	ଶ୍ରୀମତୀ ସୁମିତ୍ରା - ଶ୍ରୀମତୀ ସୁମିତ୍ରା	୦୫୮	ମା + ଧର୍ମ
୩.	ଶ୍ରୀମତୀ ସୁମିତ୍ରା - ଶ୍ରୀମତୀ ସୁମିତ୍ରା	୧୨୨	ମା + ଧର୍ମ
୪.	ଶ୍ରୀମତୀ ସୁମିତ୍ରା - ଶ୍ରୀମତୀ ସୁମିତ୍ରା	୧୫୬	ମା



အပိုင်း - ဒီပဲနီကျွန်း ကျေးရွာ - ကျိုဒုံ	အမျိုးသမီးအဖွဲ့	
ပြဿနာအသက်အခါများ	ပျော်ရွှင်မှုများ (ချက် < နေ့စဉ်စာအုပ် >)	ဖွံ့ဖြိုးရေးလုပ်ငန်းများ
- ရေများပါးခြင်း	- ရေလုံလောက်မှုရှိလာရန်	- ရေစဉ်/ရေပိုက်ယူယိတ်တန်းခြင်း
- ရွာတွင်းလမ်းမကောင်းခြင်း	- ရွာတွင်းလမ်းကောင်းဖွင့်ပေးရန်	- ရွာတွင်းလမ်းခင်းခြင်း
- ဖျပ်ခင်းဒီးရှိအောက်လမ်းလှေကား မှ မရှိခြင်း	- လှေကားလှုပ်လှော်မီးလှေကားဖွင့်ရန်	- လှေကားမီးဖိုချိန်ခြင်း
- ကျောင်းဆောင်မလှေကားခြင်း	- ကျောင်းဆောင်လှေကားရန်	- ကျောင်းဆောင်ဆောက်လုပ်ခြင်း
- စာကြည့်တိုက်မရှိဟု ကလေးများ များ မလေ့လာရသေးပါးခြင်း	- စာကြည့်တိုက်ရှိဟု ကလေးများ မလေ့လာတတ်ရန်	- စာကြည့်တိုက်ဆောက်လုပ်ခြင်း



၇။ ကော်မတီဝင်များရွေးချယ်ခြင်းနှင့်ကျေးရွာဖွံ့ဖြိုးရေးအစီအစဉ်ဆောင်ရွက်မှုမှတ်တမ်းဓါတ်ပုံများ



ကော်မတီရွေးချယ်ရန် မဲရေတွက်နေစဉ်



ပီမံကိန်းမိတ်ဆက်အစည်းအဝေးမှတ်တမ်းဓါတ်ပုံ



အမျိုးသမီးများပင့်ကူအိမ်ကွန်ယက်ရေးဆွဲနေစဉ်မှတ်တမ်းဓါတ်ပုံ



ကျေးရွာဖွံ့ဖြိုးရေးဦးစားပေးမဲပေးရန်တန်းစီနေကြစဉ်



ကျေးရွာလုပ်ငန်းခွဲအတွက်အခက်အခဲများဖော်ထုတ်ဆွေးနွေးစဉ်



ကော်မတီဝင်များစာရင်း

ကော်မတီဝင်များစာရင်း - မြို့နယ်နှင့်အုပ်စု၊ ကျေးရွာ၊ ကျေးရွာ

စဉ်	အမည်	ကျား-မ	ရာထူး
၁	ဦးကျော်တင်	ကျား	ကျေးရွာစီမံကိန်းအထောက်အကူပြုကော်မတီ
၂	ဒေါ်အေးအေးလှိုင်	မ	ကျေးရွာစီမံကိန်းအထောက်အကူပြုကော်မတီ
၃	ဦးစိုးမိုး	ကျား	ဝယ်ယူရေးဆပ်ကော်မတီ
၄	ဒေါ်သောင်းဌေး	မ	ဝယ်ယူရေးဆပ်ကော်မတီ
၅	ဒေါ်ဝင်းမိုးမိုး	မ	ဝယ်ယူရေးဆပ်ကော်မတီ
၆	ဦးအောင်ဇော်မင်း	ကျား	စောင့်ကြည့်ကြီးကြပ်ရေးဆပ်ကော်မတီ
၇	ဦးညို	ကျား	စောင့်ကြည့်ကြီးကြပ်ရေးဆပ်ကော်မတီ
၈	ဒေါ်ခန့်စန်းမြင့်	မ	စောင့်ကြည့်ကြီးကြပ်ရေးဆပ်ကော်မတီ
၉	ဦးသက်ထွန်း	ကျား	လုပ်ပတ်ထိန်းသိမ်းရေးဆပ်ကော်မတီ
၁၀	ဦးစောစော	မ	လုပ်ပတ်ထိန်းသိမ်းရေးဆပ်ကော်မတီ
၁၁	ဒေါ်ခင်ထွေး	မ	လုပ်ပတ်ထိန်းသိမ်းရေးဆပ်ကော်မတီ
၁၂	ဦးဆက်နိုင်	ကျား	ကျေးရွာဘဏ္ဍာရေးစာရင်း
၁၃	ဦးဝင်းမြင့်	ကျား	အကြံပြုတိုင်ကြားရေးတာဝန်ခံ
၁၄	ဒေါ်အေးအေးမာ	မ	အကြံပြုတိုင်ကြားရေးတာဝန်ခံ
၁၅	ဦးအောင်ဇော်ထက်	ကျား	ကျေးရွာစေတနာ့ဝန်ထမ်း
၁၆	ဒေါ်စင်စင်ခိုင်	မ	ကျေးရွာစေတနာ့ဝန်ထမ်း
၁၇			
၁၈			
၁၉			
၂၀			
၂၁			
၂၂			
၂၃			
၂၄			
၂၅			

စုစုပေါင်း။ ( ၁၆ ) ယောက်      ကျား- ( ၈ ) ယောက် +မ- ( ၈ ) ယောက်

ကျေးရွာအုပ်စုစီမံကိန်းအထောက်အကူပြုကော်မတီ

.....ဦးလင်းလင်း.....      ကျေးရွာအုပ်စုစီမံကိန်းအထောက်အကူပြုကော်မတီ၊ ဥက္ကဋ္ဌ  
 .....ဒေါ်အေးအေးလှိုင်.....      ကျေးရွာအုပ်စုစီမံကိန်းအထောက်အကူပြုကော်မတီ၊ ဥက္ကဋ္ဌ

.....ဦးကျော်မြင့်ဦး.....      ကျေးရွာအုပ်စုစီမံကိန်းအထောက်အကူပြုကော်မတီ၊ ဘဏ္ဍာရေးဥက္ကဋ္ဌ  
 .....ဒေါ်ခင်စင်စင်.....      ကျေးရွာအုပ်စုစီမံကိန်းအထောက်အကူပြုကော်မတီ၊ ဘဏ္ဍာရေးဥက္ကဋ္ဌ





၈။ ကျေးရွာအခြေခံအချက်အလက်များ (ပုံစံ - ၁) ပထမနှစ်စက်ဝန်း

ပုံစံ - ၈ - ၁ ကျေးရွာအခြေခံအချက်အလက်များ (Form PC 1)

လမ်းညွှန်ရွက်၊ ကျေးရွာတစ်ရွာသို့ ပထမဆုံးမိတ်ဆက်ခရီး သွားရောက်သောအခါ လူထုစည်းရုံးရေးမှူးသည် ကျေးရွာခေါင်းဆောင်များအား ကျေးရွာအချက်အလက်များကို မေတ္တာရပ်ခံ၍ တောင်းခံရသည်။ ဤအချက်အလက်များကို စီမံကိန်းမိတ်ဆက်အစည်းဝေးပုဂ္ဂိုလ်တောင်းခံရမည်။ စီမံကိန်းမိတ်ဆက်အစည်းဝေးတွင် လူထုစည်းရုံးရေးမှူးသည် ဤအချက်အလက်များအား စစ်ဆေးပြီး မှန်ကန်အောင်ပြုလုပ်ရမည်။ ပြီးနောက်တွင် လူထုစည်းရုံးရေးမှူးမှ သတင်းအချက်အလက်ထံသို့ Tablets မှ တဆင့် ခြည့်သွင်းရမည်။

ကျေးရွာခေါင်းဆောင် အမည် ဒေါ်ခင်တာဇွှန်း	ကျေးရွာခေါင်းဆောင်၏ ဖုန်းနံပါတ် ၀၇-၃၃၀၂၃၃၆	လူထုစည်းရုံးရေးမှူး၏ အမည် ဒေါ်ခင်တာဇွှန်း
ပြည်နယ်/တိုင်းဒေသကြီး/မြို့နယ် ပြင်ဦးလွင်	ကျေးရွာအုပ်စု ဗို.နံကုန်း	ကျေးရွာ ကျေးရွာ

က၊ လူဦးရေ

လူမျိုးစု	အိမ်ထောင်စုအရေအတွက်	ကိုးကွယ်သည့်ဘာသာ	အိမ်ထောင်စုအရေအတွက်
လူမျိုးစု (၁) - မြန်မာ	၂၃၅	ဘာသာ (၁) - ဗုဒ္ဓ	၂၃၅
လူမျိုးစု (၂) -----		ဘာသာ (၂) -----	
လူမျိုးစု (၃) -----		ဘာသာ (၃) -----	
လူမျိုးစုစော -----		ဘာသာစော -----	
အခြား	အရေအတွက်		
မသန်စွမ်းသူများ	၅	၄၃	၅
သက်ကြီးရွယ်အိုများ (၆၅ နှစ် နှင့် အထက်)	၅၀	၉၃	၅၀
စစ်ဘေးရှောင်	-	-	

	အမျိုးသား (အရေအတွက်)	အမျိုးသမီး (အရေအတွက်)
လူဦးရေ		
လူမျိုးစု (၁) - မြန်မာ	၄၂၉	၅၁၉
လူမျိုးစု (၂) -----		
လူမျိုးစု (၃) -----		
အခြား		
အိမ်ထောင်ဦးစီး	၁၈၉ ၁၈၉	၄၆ ၄၆

(ခ) အခြေခံအောက်အဖွဲ့ အသုံးအဆောင်များ

စာသင်ကျောင်း	အမှတ် ခြံပေါ	ကျန်းမာရေး	အမှတ် ခြံပေါ	ဘာသာရေး အဆောက် အအုံများ	အမှတ် ခြံပေါ



အထက်တန်းကျောင်း	<input type="checkbox"/>	ဆေးရုံ	<input type="checkbox"/>	စေတီ	<input checked="" type="checkbox"/>
အလယ်တန်းကျောင်း	<input type="checkbox"/>	ကျန်းမာရေးဌာန	<input type="checkbox"/>	ဘုန်းကြီးကျောင်း	<input checked="" type="checkbox"/>
မူလတန်းကျောင်း	<input checked="" type="checkbox"/>	ကျန်းမာရေးဌာနခွဲ	<input type="checkbox"/>	ဟိန္ဒူဘုရားကျောင်း	<input type="checkbox"/>
ပုဂ္ဂိုလ်ကျောင်း	<input type="checkbox"/>	ဆေးပေးခန်း	<input type="checkbox"/>	ခရစ်ယာန်ကျောင်း	<input type="checkbox"/>
အခြား	<input type="checkbox"/>	အခြား	<input type="checkbox"/>	ဇလီ	<input type="checkbox"/>
				အခြား	<input type="checkbox"/>
မှတ်ချက်		မှတ်ချက်		မှတ်ချက်	

(ဂ) ကျွမ်းကျင်သူများမှတ်တမ်း (ကျေးရွာတွင်နေထိုင်သော သို့မဟုတ် တခြားရွာမှလာရောက်သော ကျွမ်းကျင်သူများ)

	(ခ) စာသင်ကျောင်း		(၂) ကျန်းမာရေး			(၃) လက်မှုပညာရှင်		
	ရွာတွင်နေထိုင်သူ	အခြားရွာမှလာသူ		ရွာတွင်နေထိုင်သူ	အခြားရွာမှလာသူ		ရွာတွင်နေထိုင်သူ	အခြားရွာမှလာသူ
မူလတန်းပြဆရာ/မ	<input type="checkbox"/>	<input checked="" type="checkbox"/>	ဆရာဝန်	<input type="checkbox"/>	<input type="checkbox"/>	လက်သမား	<input checked="" type="checkbox"/>	<input checked="" type="checkbox"/>
အထက်တန်းပြဆရာ/မ	<input type="checkbox"/>	<input type="checkbox"/>	လက်ထောက်ကျန်းမာရေးမှူး	<input type="checkbox"/>	<input type="checkbox"/>	ပန်းရံ	<input checked="" type="checkbox"/>	<input type="checkbox"/>
အလယ်တန်းပြဆရာ/မ	<input type="checkbox"/>	<input type="checkbox"/>	အမျိုးသမီးကျန်းမာရေးဆရာမ	<input type="checkbox"/>	<input type="checkbox"/>	လျှပ်စစ်ကျွမ်းကျင်၊ ဖိသမား	<input checked="" type="checkbox"/>	<input checked="" type="checkbox"/>
ပုဂ္ဂိုလ်ဆရာ/မ	<input type="checkbox"/>	<input type="checkbox"/>	သားမွေးဆရာမ	<input type="checkbox"/>	<input type="checkbox"/>	ရေဂိုက်သွယ်သူ	<input checked="" type="checkbox"/>	<input type="checkbox"/>
အခြား	<input type="checkbox"/>	<input type="checkbox"/>	ပြည်သူ့ကျန်းမာရေးလုပ်သား	<input checked="" type="checkbox"/>	<input type="checkbox"/>	တော်မြင်ဆရာ	<input checked="" type="checkbox"/>	<input type="checkbox"/>
မှတ်ချက်			မှတ်ချက်			မှတ်ချက်		

(ဃ) ကျေးရွာသို့ ရောက်ရှိနိုင်သည့် လမ်းအခြေအနေ / ကျေးရွာတစ်ရွာသည် ၎င်း၏ ကျေးရွာအုပ်စုနှင့် ဆက်သွယ်ထားသော လမ်းအခြေအနေ (အောက်ပါတို့ကိုစိုင်းပါ)

ကျောက်ကြမ်းလမ်း      ကတ္တရာလမ်း      ကွန်ကရစ်လမ်း      မော်တော်ဆိုင်ကယ်လမ်း  
ကျောက်ခင်းလမ်း      ခြေသားလမ်း      လူသွားလမ်း      အခြား \_\_\_\_\_

(င) ကျေးရွာဖွံ့ဖြိုးမှုစီမံချက်

- (၁) လူထုပဟိုပြုစီမံကိန်းမစတင်မီ ဤကျေးရွာတွင်ကျေးရွာဖွံ့ဖြိုးမှု စီမံချက်ရှိခဲ့ပါသလား? ပိုင်းပါ  
ရှိပါသည်/မရှိပါ/မသိပါ
- (၂) ရှိခဲ့ပါလျှင် ဤစီမံချက်ကို မည်သည့် ခုနှစ်တွင်ပြင်ဆင်ခဲ့ပါသနည်း? နှစ်-----/မသိပါ  
ပြန်ခဲ့ပါသည်/မပြန်ခဲ့ပါ/မသိပါ
- (၃) ဤစီမံချက်ကို ဖြိုးနယ်မှုအတည်ပြုခဲ့ပါသလား?

(စ) ခရီးအကွာအဝေး

- (၁) ဤကျေးရွာ၏ပဟိုမှ ၎င်းကျေးရွာအုပ်စု၏ပဟိုအထိ ခရီးစဉ်မည်မျှကွာဝေးသနည်း? မိုင်-၄၅/မသိပါ
- (၂) ဤကျေးရွာမှ ၎င်းကျေးရွာအုပ်စုပဟိုအထိ သွားလာရာတွင်ကြာမြင့်သည့်အချိန်

ခြောက်ငွေ့ ရာသီတွင်ကြာချိန်... ၁၀ မိနစ် ..... ထော်လာဂျီ/မော်တော်ဆိုင်ကယ်/မြေလျင်/လား/မော်တော်ဘုတ်/  
 အခြား: \_\_\_\_\_

မိုးရာသီတွင်ကြာချိန်... ၁၀ မိနစ် ..... ထော်လာဂျီ/မော်တော်ဆိုင်ကယ်/မြေလျင်/လား/မော်တော်ဘုတ်/  
 အခြား: \_\_\_\_\_



(ဆ) ပတ်ဝန်းကျင်ဆိုင်ရာ သဘာဝဘေးအန္တရာယ်

ဤကျေးရွာတွင် ရေကြီးခြင်းကဲ့သို့ သဘာဝဘေးအန္တရာယ်ကျရောက်ဖူးခြင်း ရှိပါသလား။

မရှိပါ  ရှိပါသည် ရှိလျှင်ဖော်ပြပါ ----- **ရေကြီးခြင်း**

(ဇ) ကျေးရွာတွင် ဖွဲ့စည်းထားသော အဖွဲ့အစည်းများ

လူထုဝဟ်ပြုစီမံကိန်းမတိုင်မီ ဤကျေးရွာတွင် ကျေးရွာဖွံ့ဖြိုးရေးအတွက် အစိုးရ (သို့) ရွာသားများကိုယ်တိုင်(သို့) စီမံကိန်းတစ်ခုခုမှ ဖွဲ့စည်းထားသည့် အဖွဲ့အစည်းများရှိပါသလား။

(၁) **စီးကော်မတီ** -----

(၂) -----

(ဈ) အထွေထွေအုပ်ချုပ်ရေး ဦးစီးဌာန (GAD) မှ မှတ်တမ်းတင်ထားခြင်း

ဤကျေးရွာသည် အထွေထွေအုပ်ချုပ်ရေး ဦးစီးဌာန (GAD) မှ မှတ်တမ်းတင်ထားမှု ရှိပါသလား။

မရှိပါ  ရှိပါသည်

ကျေးရွာခေါင်းဆောင်

အမည် **ဦးအေးမင်းသိန်း**

လက်မှတ်  ဇန.စွဲ **၈.၃.၂၀၁၇**

လူထုစည်းရုံးရေးမှူး

အမည် **ဒေါ်ခင်တာဝင်း**

လက်မှတ်  ဇန.စွဲ **၈.၃.၂၀၁၇**



၈။ ကျေးရွာအခြေခံအချက်အလက်များ (ပုံစံ-၁) ဒုတိယနှစ် စက်ဝန်း

ပုံစံ - ၈ - ၁ ကျေးရွာအခြေခံအချက်အလက်များ (Form PC 1)

လမ်းညွှန်ချက်၊ ကျေးရွာတစ်ရွာသို့ ပထမဆုံးဖိတ်စက်ခေါ် သွားရောက်သောအခါ လူထုစည်းရုံးရေးမှူးသည် ကျေးရွာ ခေါင်းဆောင်များအား ကျေးရွာအချက်အလက်များကို မေတ္တာရပ်ခံ၍ တောင်းခံရသည်။ ဤအချက်အလက်များကို စီမံကိန်း ဖိတ်စက်အစည်းဝေးမတိုင်မီတောင်းခံရမည်။ စီမံကိန်းဖိတ်စက်အစည်းဝေးတွင် လူထုစည်းရုံးရေးမှူးသည် ဤအချက်အလက် များအား စစ်ဆေးပြီး မှန်ကန်အောင်ပြုလုပ်ရမည်။ ပြီးနောက်တွင် လူထုစည်းရုံးရေးမှူးမှ သတင်းအချက်အလက်ထိသို့ Tablets မှ တဆင့် ခြည့်သွင်းရမည်။

ကျေးရွာခေါင်းဆောင် အမည် ဒေါ်သိတာစန္ဒာ	ကျေးရွာခေါင်းဆောင်၏ ဖုန်းနံပါတ် ၀၅-၃၃၀၂၃၃၃၆	လူထုစည်းရုံးရေးမှူး၏ အမည် ဒေါ်သိတာစန္ဒာ
ပြည်နယ်/တိုင်းဒေသကြီး/ရင်းမြို့နယ် ပျက်ဘွယ်	ကျေးရွာအုပ်စု မိုးနီကုန်း	ကျေးရွာ လှိုင်းရိုး

က။ လူဦးရေ

လူမျိုးစု	အိမ်ထောင်စုအရေအတွက်	ကိုးကွယ်သည့်ဘာသာ	အိမ်ထောင်စုအရေအတွက်
လူမျိုးစု (၁) - မြန်မာ	၂၃၅	ဘာသာ (၁) - ဗုဒ္ဓ	၂၃၅
လူမျိုးစု (၂) -----		ဘာသာ (၂) -----	
လူမျိုးစု (၃) -----		ဘာသာ (၃) -----	
လူမျိုးစုရော အခြား -----		ဘာသာရော -----	
	အရေအတွက်		
မသန်စွမ်းသူများ	၅	၄၃	၅
သက်ကြီးရွယ်အိုများ (၆၅ နှစ် နှင့် အထက်)	၅၀	၉၃	၅၀
စစ်ဘေးရှောင်	-	-	

	အမျိုးသား (အရေအတွက်)	အမျိုးသမီး (အရေအတွက်)
လူဦးရေ		
လူမျိုးစု (၁) - မြန်မာ	၄၂၉	၅၁၉
လူမျိုးစု (၂) -----		
လူမျိုးစု (၃) -----		
အခြား -----		
အိမ်ထောင်စုဦးစီး	၁၈၉ ၁၈၉	၄၆ ၄၆

(ခ) အခြေခံအဆောက်အအုံ အသုံးအဆောင်များ

စာသင်ကျောင်း	အမှတ် ခြံပေါ်	ကျန်းမာရေး	အမှတ် ခြံပေါ်	ဘာသာရေး အဆောက် အအုံများ	အမှတ် ခြံပေါ်



အထက်တန်းကျောင်း	<input type="checkbox"/>	ဆေးရုံ	<input type="checkbox"/>	ဧတီ	<input checked="" type="checkbox"/>
အလယ်တန်းကျောင်း	<input type="checkbox"/>	ကျန်းမာရေးဌာန	<input type="checkbox"/>	ဘုန်းကြီးကျောင်း	<input checked="" type="checkbox"/>
မူလတန်းကျောင်း	<input checked="" type="checkbox"/>	ကျန်းမာရေးဌာနခွဲ	<input type="checkbox"/>	ဟိန္ဒူဘုရားကျောင်း	<input type="checkbox"/>
ပုဂ္ဂိုလ်ကျောင်း	<input type="checkbox"/>	ဆေးပေးခန်း	<input type="checkbox"/>	ခရစ်ယာန်ကျောင်း	<input type="checkbox"/>
အခြား	<input type="checkbox"/>	အခြား	<input type="checkbox"/>	၀လီ	<input type="checkbox"/>
				အခြား	<input type="checkbox"/>
မှတ်ချက်		မှတ်ချက်		မှတ်ချက်	

(ဂ) ကျွမ်းကျင်သူများမှတ်တမ်း (ကျေးရွာတွင်နေထိုင်သော သို့မဟုတ် တခြားရွာမှလာရောက်သော ကျွမ်းကျင်သူများ)

	(၁) စာသင်ကျောင်း		(၂) ကျန်းမာရေး			(၃) လက်မှုပညာရှင်		
	ရွာတွင်နေထိုင်သူ	အခြားရွာမှလာသူ		ရွာတွင်နေထိုင်သူ	အခြားရွာမှလာသူ		ရွာတွင်နေထိုင်သူ	အခြားရွာမှလာသူ
မူလတန်းပြဆရာ/မ	<input type="checkbox"/>	<input checked="" type="checkbox"/>	ဆရာဝန်	<input type="checkbox"/>	<input type="checkbox"/>	လက်သမား	<input checked="" type="checkbox"/>	<input checked="" type="checkbox"/>
အထက်တန်းပြဆရာ/မ	<input type="checkbox"/>	<input type="checkbox"/>	လက်ထောက်ကျန်းမာရေးမှူး	<input type="checkbox"/>	<input type="checkbox"/>	မန်းရံ	<input checked="" type="checkbox"/>	<input type="checkbox"/>
အလယ်တန်းပြဆရာ/မ	<input type="checkbox"/>	<input type="checkbox"/>	အမျိုးသမီးကျန်းမာရေးဆရာမ	<input type="checkbox"/>	<input type="checkbox"/>	လျှပ်စစ်ကျွမ်းကျင်သမား	<input checked="" type="checkbox"/>	<input checked="" type="checkbox"/>
ပုဂ္ဂိုလ်ဆရာ/မ	<input type="checkbox"/>	<input type="checkbox"/>	သားမွေးဆရာမ	<input type="checkbox"/>	<input type="checkbox"/>	ရေတိုက်သွယ်သူ	<input checked="" type="checkbox"/>	<input type="checkbox"/>
အခြား	<input type="checkbox"/>	<input type="checkbox"/>	ပြည်သူ့ကျန်းမာရေးလုပ်သား	<input checked="" type="checkbox"/>	<input type="checkbox"/>	တော်မြင်ဆရာ	<input checked="" type="checkbox"/>	<input type="checkbox"/>
မှတ်ချက်			မှတ်ချက်			မှတ်ချက်		

(ဃ) ကျေးရွာသို့ ရောက်ရှိနိုင်သည့် လမ်းအခြေအနေ / ကျေးရွာတစ်ရွာသည် ၎င်း၏ ကျေးရွာအုပ်စုနှင့် ဆက်သွယ်ထားသော လမ်းအခြေအနေ (အောက်ပါတို့ကိုစိုင်းပါ)

ကျောက်ကြမ်းလမ်း      ကတ္တရာလမ်း      ကွန်ကရစ်လမ်း      မော်တော်ဆိုင်ကယ်လမ်း  
ကျောက်ခင်းလမ်း      ခြေသားလမ်း      လူသွားလမ်း      အခြား \_\_\_\_\_

(င) ကျေးရွာဖွံ့ဖြိုးမှုစီမံချက်

- (၁) လူထုပဟိုပြုစီမံကိန်းမစတင်မီ ဤကျေးရွာတွင်ကျေးရွာဖွံ့ဖြိုးမှု စီမံချက်ရှိခဲ့ပါသလား? ပိုင်းပါ  
ရှိပါသည်/မရှိပါ/မသိပါ
- (၂) ရှိခဲ့ပါလျှင် ဤစီမံချက်ကို မည်သည့် ခုနှစ်တွင်ပြင်ဆင်ခဲ့ပါသနည်း? နှစ်-----/မသိပါ
- (၃) ဤစီမံချက်ကို ဖြိုနယ်မှုအတည်ပြုခဲ့ပါသလား? ပြုခဲ့ပါသည်/မပြုခဲ့ပါ/မသိပါ

(စ) ခရီးအကွာအဝေး

- (၁) ဤကျေးရွာ၏ပဟိုမှ ၎င်းကျေးရွာအုပ်စု၏ပဟိုအထိ ခရီးစိုင်းမည်မျှကွာဝေးသနည်း? မိုင်-၄၅/မသိပါ
- (၂) ဤကျေးရွာမှ ၎င်းကျေးရွာအုပ်စုပဟိုအထိ သွားလာရာတွင်ကြာမြင့်သည့်အချိန်

ခြောက်ငွေ့ ရာသီတွင်ကြာချိန်...၁၀ မိနစ်... ထော်လာဂျီ/မော်တော်ဆိုင်ကယ်/မြေလျင်/လား/မော်တော်ဘုတ်/  
 အခြား: \_\_\_\_\_

မိုးရာသီတွင်ကြာချိန်...၁၀ မိနစ်... ထော်လာဂျီ/မော်တော်ဆိုင်ကယ်/မြေလျင်/လား/မော်တော်ဘုတ်/  
 အခြား: \_\_\_\_\_



(ဆ) ပတ်ဝန်းကျင်ဆိုင်ရာ သဘာဝဘေးအန္တရာယ်

ဤကျေးရွာတွင် ရေကြီးခြင်းကဲ့သို့ သဘာဝဘေးအန္တရာယ်ကျရောက်မှုခြင်း ရှိပါသလား။

မရှိပါ  ရှိပါသည် ရှိလျှင်ဖော်ပြပါ ----- **ရေကြီးခြင်း**

(ဇ) ကျေးရွာတွင် ဖွဲ့စည်းထားသော အဖွဲ့အစည်းများ

လူထုဝဟိုပြုစီမံကိန်းမတိုင်မီ ဤကျေးရွာတွင် ကျေးရွာဖွံ့ဖြိုးရေးအတွက် အစိုးရ (သို့) ရွာသားများကိုယ်တိုင်(သို့) စီမံကိန်းတစ်ခုခုမှ ဖွဲ့စည်းထားသည့် အဖွဲ့အစည်းများရှိပါသလား။

(၁) **စီးကော်မတီ** -----

(၂) -----

(ဈ) အထွေထွေအုပ်ချုပ်ရေး ဦးစီးဌာန (GAD) မှ မှတ်တမ်းတင်ထားခြင်း

ဤကျေးရွာသည် အထွေထွေအုပ်ချုပ်ရေး ဦးစီးဌာန (GAD) မှ မှတ်တမ်းတင်ထားမှု ရှိပါသလား။

မရှိပါ  ရှိပါသည်

ကျေးရွာခေါင်းဆောင်

အမည် **ဦးအေးမင်းသိန်း**

လက်မှတ်  ဇန.စွဲ **၈.၃.၂၀၁၇**

လူထုစည်းရုံးရေးမှူး

အမည် **ဒေါ်ခင်တာဝင်း**

လက်မှတ်  ဇန.စွဲ **၈.၃.၂၀၁၇**



၈။ ကျေးရွာအခြေခံအချက်အလက်များ (ပုံစံ-၁) တတိယနှစ်စက်ဝန်း

ပုံစံ - ၈ - ၁ ကျေးရွာအခြေခံအချက်အလက်များ (Form PC 1)

လမ်းညွှန်ချက်။ ကျေးရွာတစ်ရွာသို့ ပထမဆုံးမိတ်ဆက်ခရီး သွားရောက်သောအခါ လူထုစည်းရုံးရေးပူးပေါင်း ကျေးရွာ ခေါင်းဆောင်များအား ကျေးရွာအချက်အလက်များကို စေတနာ့စွာရရှိခံ၍ တောင်းခံရသည်။ ဤအချက်အလက်များကို စီမံကိန်း မိတ်ဆက်အစည်းဝေးပတ်ိုင်မီတောင်းခံရမည်။ စီမံကိန်းမိတ်ဆက်အစည်းဝေးတွင် လူထုစည်းရုံးရေးပူးပေါင်း ဤအချက်အလက် များအား စစ်ဆေးပြီး ပုန်ကန်အောင်ပြုလုပ်ရမည်။ ပြီးနောက်တွင် လူထုစည်းရုံးရေးပူးပေါင်း သတင်းအချက်အလက်ထံသို့ Tablets မှ တဆင့် ဖြည့်သွင်းရမည်။

ကျေးရွာခေါင်းဆောင် အမည် ဦး သို့ ၀၉	ကျေးရွာခေါင်းဆောင်၏ ဖုန်းနံပါတ် ၀၇ - ၉၃၀ ၂၅၅၃၆	လူထုစည်းရုံးရေးပူးပေါင်း အမည် ဦး တင်အင်
ပြည်နယ်/တိုင်းဒေသကြီး	မြို့နယ်	ကျေးရွာအုပ်စု

က။ လူဦးရေ

လူမျိုးစု	အိမ်ထောင်စုအရေအတွက်	ကိုးကွယ်သည့်ဘာသာ	အိမ်ထောင်စုအရေအတွက်
လူမျိုးစု (၁) - မြန်မာ	၂၃၅	ဘာသာ (၁) - ဗုဒ္ဓ	၂၃၅
လူမျိုးစု (၂) -----		ဘာသာ (၂) -----	
လူမျိုးစု (၃) -----		ဘာသာ (၃) -----	
လူမျိုးစုရော အခြား -----		ဘာသာရော -----	
	အရေအတွက်		
မသန်စွမ်းသူများ	၅	၅	၅
သက်ကြီးရွယ်အိုများ (၆၅ နှစ် နှင့် အထက်)	၅၀	၅၀	၅၀
စစ်ဘေးရှောင်			

	အမျိုးသား (အရေအတွက်)	အမျိုးသမီး (အရေအတွက်)
လူဦးရေ		
လူမျိုးစု (၁) - မြန်မာ	၄၂၉	၅၁၉
လူမျိုးစု (၂) -----		
လူမျိုးစု (၃) -----		
အခြား		
အိမ်ထောင်စဦးစီး	၁၈၉	၄၆

(ခ) အခြေခံအဆောက်အအုံ အသုံးအဆောင်များ

စာသင်ကျောင်း	အမှတ် ခြံပေါ	ကျန်းမာရေး	အမှတ် ခြံပေါ	ဘာသာရေး အဆောက် အအုံများ	အမှတ် ခြံပေါ
ပုဂ္ဂိုလ်ကျောင်း	<input type="checkbox"/>	တိုက်နယ်ဆေးရုံ	<input type="checkbox"/>	ဝေတီ	<input type="checkbox"/>



ပုံစံ - ၈ - ၁ ကျေးရွာအခြေခံအချက်အလက်များ (Form PC 1)

လယ်ဥယျာဉ်များ၊ ကျေးရွာတစ်ရွာသို့၊ ပထမဆုံးမိတ်ဆက်ခရီး သွားရောက်သောအခါ လူထုစည်းရုံးရေးများသည် ကျေးရွာ ခေါင်းဆောင်များအား ကျေးရွာအချက်အလက်များကို ပေတူရင်ခံ၍ စတင်ခံရသည်။ ဤအချက်အလက်များကို စီမံကိန်း မိတ်ဆက်အစည်းဝေးပတ်ိုင်စီတောင်းခံရမည်။ စီမံကိန်းမိတ်ဆက်အစည်းဝေးတွင် လူထုစည်းရုံးရေးများသည် ဤအချက်အလက် များအား စစ်ဆေးပြီး မှန်ကန်အောင်ပြုလုပ်ရမည်။ ပြီးနောက်တွင် လူထုစည်းရုံးရေးမှ သတင်းအချက်အလက်ထံသို့ Tablets မှ တဆင့် ပြည်သူ့စည်းရုံးရမည်။

ကျေးရွာခေါင်းဆောင် အမည် ဦး သို့ ၀၆	ကျေးရွာခေါင်းဆောင်၏ ဖုန်းနံပါတ် ၀၇ - ၃၃၀ ၂၅၅၃၆	လူထုစည်းရုံးရေးမှူး၏ အမည် ဦး တင်အု
ပြည်နယ်၊တိုင်းဒေသကြီး	မြို့နယ်	ကျေးရွာအုပ်စု

က။ လူဦးရေ

လူမျိုးစု	အိမ်ထောင်စုအရေအတွက်	ကိုးကွယ်သည့်ဘာသာ	အိမ်ထောင်စုအရေအတွက်
လူမျိုးစု (၁) - မြန်မာ	၂၃၅	ဘာသာ (၁) - ဗုဒ္ဓ	၂၃၅
လူမျိုးစု (၂) -----		ဘာသာ (၂) -----	
လူမျိုးစု (၃) -----		ဘာသာ (၃) -----	
လူမျိုးစုရော -----		ဘာသာရော -----	
အခြား	အရေအတွက်		
မသန်စွမ်းသူများ	၅	၅	၅
သက်ကြီးရွယ်အိုများ (၆၅ နှစ် နှင့် အထက်)	၅၀	၅၀	၅၀
စစ်ဘေးရှောင်			

	အမျိုးသား (အရေအတွက်)	အမျိုးသမီး (အရေအတွက်)
လူဦးရေ		
လူမျိုးစု (၁) - မြန်မာ	၄၂၉	၅၁၉
လူမျိုးစု (၂) -----		
လူမျိုးစု (၃) -----		
အခြား		
အိမ်ထောင်ဦးစီး	၁၈၉	၄၆

(ခ) အခြေခံအထောက်အအံ့ အသုံးအဆောင်များ

စာသင်ကျောင်း	အမှတ် ခြံပေါ	ကျန်းမာရေး	အမှတ် ခြံပေါ	ဘာသာရေး အထောက် အအံ့များ	အမှတ် ခြံပေါ
ပုဂ္ဂိုလ်ကျောင်း	<input type="checkbox"/>	တိုက်နယ်ဆေးရုံ	ပ	ဝေတီ	ပ





အခြား -----

(ဆ) ပတ်ဝန်းကျင်ဆိုင်ရာ သဘာဝဘေးအန္တရာယ်

ဤကျေးရွာတွင် ရေကြီးခြင်းကဲ့သို့ သဘာဝဘေးအန္တရာယ်ကျရောက်မှုခြင်း ရှိပါသလား။

မရှိပါ

ရှိပါသည်

ရှိလျှင်ဖော်ပြပါ -----

(ဇ) ကျေးရွာတွင် ဖွဲ့စည်းထားသော အဖွဲ့အစည်းများ

လူထုဝတ်ပြုစီမံကိန်းမတိုင်မီ ဤကျေးရွာတွင် ကျေးရွာဖွံ့ဖြိုးရေးအတွက် အစိုးရ (သို့) ရွာဘေးများကိုယ်တိုင်(သို့) စီမံကိန်းတစ်ခုခုမှ ဖွဲ့စည်းထားသည့် အဖွဲ့အစည်းများရှိပါသလား။

(၁) ဦး. စက် ၂၂ ဝါ

(၂) -----

(ဈ) အထွေထွေအုပ်ချုပ်ရေး ဦးစီးဌာန (GAD) မှ မှတ်တမ်းတင်ထားခြင်း

ဤကျေးရွာသည် အထွေထွေအုပ်ချုပ်ရေး ဦးစီးဌာန (GAD) မှ မှတ်တမ်းတင်ထားမှု ရှိပါသလား။

မရှိပါ

ရှိပါသည်

ကျေးရွာခေါင်းဆောင်

အမည် ဦး သိ.ဝင်း

လက်မှတ် [Signature] နေ့. ၃.၁၂.၂၀၁၈

လူထုစည်းရုံးရေးမှူး

အမည် ဦးတင်အေး

လက်မှတ် [Signature] နေ့. ၅. ၃.၁၂.၂၀၁၈



၈။ ကျေးရွာအခြေခံအချက်အလက်များ (ပုံစံ-၁) စတုတ္ထနှစ်စက်ဝန်း

ပုံစံ - ၈ - ၁ ကျေးရွာအခြေခံအချက်အလက်များ (Form PC 1)

လမ်းညွှန်ချက်၊ ကျေးရွာတစ်ရွာသို့ ပထမဆုံးမိတ်ဆက်ခရီးသွားရောက်သောအခါ လူထုစည်းရုံးရေးမှူးသည် ကျေးရွာခေါင်းဆောင်များအားကျေးရွာအချက်အလက်များကိုမေတ္တာရပ်ခံ၍တောင်းခံရသည်။ ဤအချက်အလက်များကိုစီမံကိန်းမိတ်ဆက်အစည်းဝေးမတိုင်မီတောင်းခံရမည်။ စီမံကိန်းမိတ်ဆက်အစည်းဝေးတွင် လူထုစည်းရုံးရေးမှူးသည် ဤအချက်အလက်များအား စစ်ဆေးပြီး မှန်ကန်အောင်ပြုလုပ်ရမည်။ ပြီးနောက်တွင် လူထုစည်းရုံးရေးမှူးမှ သတင်းအချက်အလက်ထံသို့ Tablets မှ တဆင့် ဖြည့်သွင်းရမည်။

ကျေးရွာခေါင်းဆောင် အမည် <b>ဦး စော: ဗင်း ၀၀၃.</b>	ကျေးရွာခေါင်းဆောင်၏ ဖုန်းနံပါတ် <b>၀၇-၇၇၀၈၂၁၅၇၈</b>	လူထုစည်းရုံးရေးမှူး၏အမည် <b>ဦး တင် စစ်</b>
ပြည်နယ်တိုင်းဒေသကြီး <b>ဗဟို ဝေ:</b>	မြို့နယ် <b>ပျော်စွယ်</b>	ကျေးရွာအုပ်စု <b>မိုးဒုံကျွန်း</b>
		ကျေးရွာ <b>ကျီးငို</b>

က။ လူဦးရေ

လူမျိုးစု	အိမ်ထောင်စုအရေအတွက်	ကိုးကွယ်သည့်ဘာသာ	အိမ်ထောင်စုအရေအတွက်
လူမျိုးစု (၁) <b>ဗမာ</b>	<b>၃၃၅</b>	ဘာသာ(၁) <b>ဗုဒ္ဓ</b>	<b>၃၃၅</b>
လူမျိုးစု (၂) -----		ဘာသာ(၂) -----	
လူမျိုးစု (၃) -----		ဘာသာ(၃) -----	
လူမျိုးစုရော -----		ဘာသာရော -----	
အခြား			
	အရေအတွက်		
မသန်စွမ်းသူများ	<b>၅</b>		
သက်ကြီးရွယ်အိုများ (၆၅ နှစ် နှင့် အထက်)	<b>၆၅</b>		
စစ်ဘေးရှောင်			



	အမျိုးသား(အရေအတွက်)	အမျိုးသမီး(အရေအတွက်)	စုစုပေါင်းအရေအတွက်
လူဦးရေ			
လူမျိုးစု (၁)- <del>၈၂၁</del>	425	519	944
လူမျိုးစု (၂)-----			
လူမျိုးစု (၃)-----			
အခြား			
အိမ်ထောင်ဦးစီး	189	46	235

(ခ)အခြေခံအဆောက်အအုံ အသုံးအဆောင်များ

စာသင်ကျောင်း	အမှတ် ခြံစံပါ	ကျန်းမာရေး	အမှတ်ပြု ခံပါ	ဘာသာရေးအဆောက် အအုံများ	အမှတ် ခြံစံပါ
အထက်တန်းကျောင်း	<input type="checkbox"/>	ဆေးရုံ	<input type="checkbox"/>	စေတီ	<input checked="" type="checkbox"/>
အလယ်တန်းကျောင်း	<input type="checkbox"/>	ကျန်းမာရေးဌာန	<input type="checkbox"/>	ဘုန်းကြီးကျောင်း	<input checked="" type="checkbox"/>
မူလတန်းကျောင်း	<input checked="" type="checkbox"/>	ကျန်းမာရေးဌာနခွဲ	<input type="checkbox"/>	ဟိန္ဒူဘုရားကျောင်း	<input type="checkbox"/>
မူကြိုကျောင်း	<input type="checkbox"/>	ဆေးပေးခန်း	<input type="checkbox"/>	ခရစ်ယာန်ကျောင်း	<input type="checkbox"/>
အခြား	<input type="checkbox"/>	အခြား	<input type="checkbox"/>	ဗလီ	<input type="checkbox"/>
				အခြား	<input type="checkbox"/>
မှတ်ချက်		မှတ်ချက်		မှတ်ချက်	

(ဂ)ကျွမ်းကျင်သူများမှတ်တမ်း (ကျေးရွာတွင်နေထိုင်သော သို့မဟုတ် တခြားရွာမှလာရောက်သောကျွမ်းကျင်သူများ)



(၁) စာသင်ကျောင်း			(၂) ကျန်းမာရေး			(၃) လက်မှည့်ရှင်		
	ရွာတွင်နေ ထိုင်သူ	အခြားရွာမှ လာသူ		ရွာတွင်နေ ထိုင်သူ	အခြား ရွာမှ လာသူ		ရွာတွင် နေထိုင်သူ	အခြားရွာ မှလာသူ
မူလတန်းပြဆရာ/မ	<input checked="" type="checkbox"/>	<input checked="" type="checkbox"/>	ဆရာဝန်	<input type="checkbox"/>	<input type="checkbox"/>	လက်သမား	<input checked="" type="checkbox"/>	<input checked="" type="checkbox"/>
အထက်တန်းပြဆရာ/မ	<input type="checkbox"/>	<input type="checkbox"/>	လက်ထောက် ကျန်းမာရေးမှူး	<input type="checkbox"/>	<input type="checkbox"/>	ပန်းရံ	<input checked="" type="checkbox"/>	<input checked="" type="checkbox"/>
အလယ်တန်းပြဆရာ/မ	<input checked="" type="checkbox"/>	<input checked="" type="checkbox"/>	အမျိုးသမီးကျန်းမာရေး ဆရာမ	<input checked="" type="checkbox"/>	<input type="checkbox"/>	လျှင်စစ်ကျွမ်းကျင်၊ မီးသမား	<input checked="" type="checkbox"/>	<input checked="" type="checkbox"/>
မူကြိုဆရာ/မ	<input checked="" type="checkbox"/>	<input type="checkbox"/>	သားဖွားဆရာမ	<input type="checkbox"/>	<input type="checkbox"/>	ရေပိုက်သွယ်သူ	<input type="checkbox"/>	<input checked="" type="checkbox"/>
အခြား	<input type="checkbox"/>	<input type="checkbox"/>	ပြည်သူ့ကျန်းမာရေးလုပ်သား	<input type="checkbox"/>	<input type="checkbox"/>	စက်ပြင်ဆရာ	<input type="checkbox"/>	<input checked="" type="checkbox"/>
မှတ်ချက်			မှတ်ချက်			မှတ်ချက်		

(ဃ) ကျေးရွာသို့ ရောက်ရှိနိုင်သည့်လမ်းအခြေအနေ / ကျေးရွာတစ်ရွာသည် ၎င်း၏ကျေးရွာအုပ်စုနှင့် ဆက်သွယ်ထားသော လမ်းအခြေအနေ (အောက်ပါတို့ကိုပိုင်းပါ)

- ကျောက်ကြမ်းလမ်း
- ကတ္တရာလမ်း
- ကျွန်းကရစ်လမ်း
- မော်တော်ဆိုင်ကယ်လမ်း
- ကျောက်ခင်းလမ်း
- မြေသားလမ်း
- လူသွားလမ်း
- အခြား \_\_\_\_\_

(င) ကျေးရွာဖွံ့ဖြိုးမှုစီမံချက်

ပိုင်းပါ

(၁) လူထုဝတ်ပြုစီမံကိန်းမစတင်မီ ဤကျေးရွာတွင်ကျေးရွာဖွံ့ဖြိုးမှု စီမံချက်ရှိခဲ့ပါသလား? ရှိပါသည် (မရှိပါ) မသိပါ

(၂) ရှိခဲ့ပါလျှင် ဤစီမံချက်ကို မည်သည့် ခုနှစ်တွင်ပြင်ဆင်ခဲ့ပါသနည်း? နှစ်-----/မသိပါ

(၃) ဤစီမံချက်ကို မြို့နယ်မှအတည်ပြုခဲ့ပါသလား? ပြုခဲ့ပါသည်/မပြုခဲ့ပါ /မသိပါ

(စ) ခရီးအကွာအဝေး



(၁) ဤကျေးရွာ၏ပတ်ဝန်းကျင်ကျေးရွာအုပ်စု၏ပတ်ဝန်းကျင်စီမံခန့်ခွဲမှုကွာဝေးသနည်း? မိုင် ၀.၅၂-မသိပါ

(၂) ဤကျေးရွာမှ ၎င်းကျေးရွာအုပ်စုပတ်ဝန်းကျင်သွားလာရာတွင်ကြာမြင့်သည့်အချိန်။

ခြောက်သွေ့ရာသီတွင်ကြာချိန်- ၅ မိနစ် - ထော်လာဂျီ(မော်တော်ဆိုင်ကယ်)ခြေလျင်/လား/မော်တော်ဘုတ်/

အခြား: -----

မိုးရာသီတွင်ကြာချိန်- ၁၀ မိနစ် - ထော်လာဂျီ(မော်တော်ဆိုင်ကယ်)ခြေလျင်/လား/မော်တော်ဘုတ်/

အခြား: -----

(ဆ) ပတ်ဝန်းကျင်ဆိုင်ရာသဘာဝဘေးအန္တရာယ်

ဤကျေးရွာတွင်ကြေခြင်းကဲ့သို့ သဘာဝဘေးအန္တရာယ်ကျရောက်ဖူးခြင်း ရှိပါသလား။

ဖြစ်ပါ  ရှိပါသည် ရှိလျှင်ဖော်ပြပါ-----

(ဇ) ကျေးရွာတွင် ဖွဲ့စည်းထားသော အဖွဲ့အစည်းများ

လူထုပတ်ဝန်းကျင်စီမံခန့်ခွဲမှုဦးစီးဌာန၊ ဤကျေးရွာတွင် ကျေးရွာဖွံ့ဖြိုးရေးအတွက် အစိုးရ(သို့)ရွာသားများကိုယ်တိုင်(သို့) စီမံကိန်းတစ်ခုခုမှ ဖွဲ့စည်းထားသည့် အဖွဲ့အစည်းများရှိပါသလား။

(၁) ကျေးရွာ ဦးစီးဌာန အဖွဲ့

(၂) -----

(ဈ) အထွေထွေအုပ်ချုပ်ရေး ဦးစီးဌာန (GAD) မှ မှတ်တမ်းတင်ထားခြင်း

ဤကျေးရွာသည် အထွေထွေအုပ်ချုပ်ရေး ဦးစီးဌာန (GAD) မှ မှတ်တမ်းတင်ထားမှု ရှိပါသလား။

မရှိပါ  ရှိပါသည်

ကျေးရွာခေါင်းဆောင်

အမည် ဦးကျော်စွာ

လက်မှတ် နေ့စွဲ

လူထုစည်းရုံးရေးမှူး

အမည် ဦးစောစော

လက်မှတ် နေ့စွဲ ၂၁. ၁၁. ၁၉



၉။ ပုံစံ ၈-၂။ စီမံကိန်းစက်ဝန်းအချိန်ဇယား ပထမနှစ်

ပုံစံ - ၈ - ၂ - စီမံကိန်းစက်ဝန်းအချိန်ဇယား (PC 2)

လက်တွေ့ချိန်နှုန်း	သက်ဆိုင်ရာလူထုစည်းရုံးရေးမှု/လက်ထောက်နည်းပညာများမှ စီမံကိန်းကော်ဝန်းအဆင့်တစ်ခုစီပြီးစီးတိုင်း ကျေးရွာနှင့် ကျေးရွာအုပ်စုအတွက် ဤပုံစံကို ဖြည့်သွင်းရမည်။				
စည်းရုံးရေးမှု/ဝန်ထမ်း အမည်	ခေါ်အိတ်ကဏ္ဍ:				
၉.၃.၂၀၁၇	စက်ဝန်းအားအမှတ်ဖြစ်ပါ <input checked="" type="checkbox"/> စက်ဝန်း(၁) <input type="checkbox"/> စက်ဝန်း(၂) <input type="checkbox"/> စက်ဝန်း(၃)				
မြည်နယ်/တိုင်း	မြို့နယ်	ကျေးရွာအုပ်စု	မိုးနဲကုန်း	ကျေးရွာ	ကျေးရွာ

စီမံကိန်းစတင်ချက်အဆင့်များ	နေ့စွဲ		အစည်းအဝေးတွင်တက်ရောက်သူအရေအတွက်			
	စတင်သည့် နေ့	ပြီးဆုံးသည့်နေ့	အချိုးသား အရေအတွက်	အချိုးသီး အရေအတွက်	ဒီမိုကရေစီ အရေအတွက်	လူချို့စုအမည်
၁။ ကျေးရွာစီမံကိန်း မိတ်ဆက်အစည်းအဝေး	၈.၃.၂၀၁၇	၈.၃.၂၀၁၇	၁၃၂	၁၁၄	၂၄၀	၂၄၆   မဟာ
၂။ ကျေးရွာခွဲ-ပြီးရေး စီမံချက်ရေးဆွဲခြင်း အစည်းအဝေး	၉.၃.၂၀၁၇	၉.၃.၂၀၁၇	၁၂၁	၇၇	၁၉၈	၁၉၈   မဟာ
၃။ ကျေးရွာအုပ်စု လုပ်ငန်းဆုံးဖြတ်ချက်ချသည့် အစည်းအဝေး	၁၃.၃.၂၀၁၇	၁၃.၃.၂၀၁၇	၁၂	၁၀	၂၃	၂၃   မဟာ
၄။ မြို့နယ်အဆင့် စီမံကိန်းရေးဆွဲရေး နှင့် အကောင်အထည်ဖော်ရေးကော်မတီ၏ စီမံကိန်း သုံးသပ်မှု အစည်းအဝေး			မလို	မလို	မလို	မလို
၅။ မြို့နယ် စီမံကိန်းရေးဆွဲရေး နှင့် အကောင်အထည်ဖော်ရေး ကော်မတီ၏ဆုံးဖြတ်မှုကို ရွာသို့ အသိပေး အကြောင်းကြားသည့် အစည်းအဝေး	၁၆.၅.၁၇	၁၆.၅.၁၇	၁၀၅	၁၆	၁၅၉	၁၅၉   မဟာ
၆။ စီမံကိန်းလုပ်ငန်းခွဲစီမံချက်ရေးဆွဲခြင်း အစည်းအဝေး						
၆.၁။ စီမံကိန်းလုပ်ငန်း အကောင်အထည်ဖော် ရေးဆွဲအစဉ် ရေးဆွဲခြင်း	၁၆.၅.၁၇	၁၆.၅.၁၇	၁၀၅	၁၆	၁၅၉	၁၅၉   မဟာ



၉။ ပုံစံ ၈-၂။ စီမံကိန်းစက်ဝန်းအချိန်ဇယား ချွတ်ယူနှစ်

ပုံစံ - ၈ - ၂ - စီမံကိန်းစက်ဝန်းအချိန်ဇယား (PC 2)

လက်တွေ့ချိန်နှစ်	သက်ဆိုင်ရာလူထုစည်းရုံးရေးမှု/လက်ထောက်နည်းပညာများမှ စီမံကိန်းစက်ဝန်းအဆင့်တစ်ခုစီပြုစီစဉ်ပြီး ကျေးရွာနှင့် ကျေးရွာအုပ်စုအတွက် ဤပုံစံကို ဖြည့်သွင်းရမည်။				
စည်းရုံးရေးမှု/ဝန်ထမ်း အမည်	ခေါ်အိတ်ကဏ္ဍ:				
၉.၃.၂၀၁၇	စက်ဝန်းအားအမှတ်ဖြစ်ပါ <input checked="" type="checkbox"/> စက်ဝန်း(၁) <input type="checkbox"/> စက်ဝန်း(၂) <input type="checkbox"/> စက်ဝန်း(၃)				
ပြည်နယ်/တိုင်း	မြို့နယ်	ကျေးရွာအုပ်စု	မိုးနဲကုန်း	ကျေးရွာ	ကျေးရွာ

စီမံကိန်းစက်ဝန်းအဆင့်များ	နေ့စွဲ		အစည်းအဝေးတွင်တက်ရောက်သူအရေအတွက်			
	စတင်သည့် နေ့	ပြီးဆုံးသည့်နေ့	အချိန်အတွက် အရေအတွက်	အချိန်အား အရေအတွက်	အစီမံအထောက်အပံ့အရေအတွက်	လူချိန်စာရင်းအရေအတွက် နှင့် လူချိန်စာရင်း
၁။ ကျေးရွာစီမံကိန်း မိတ်ဆက်အစည်းအဝေး	၈.၃.၂၀၁၇	၈.၃.၂၀၁၇	၁၃၂	၁၁၄	၂၄၀	၂၄၆   ၉၈၀
၂။ ကျေးရွာခွဲ-မြို့ရေး စီမံချက်ရေးဆွဲခြင်း အစည်းအဝေး	၉.၃.၂၀၁၇	၉.၃.၂၀၁၇	၁၂၁	၇၇	၁၉၈	၁၉၈   ၉၈၀
၃။ ကျေးရွာအုပ်စု လုပ်ငန်းဆုံးဖြတ်ချက်ချသည့် အစည်းအဝေး	၁၃.၃.၂၀၁၇	၁၃.၃.၂၀၁၇	၁၂	၁၀	၂၃	၂၃   ၉၈၀
၄။ မြို့နယ်အဆင့် စီမံကိန်းရေးဆွဲရေး နှင့် အကောင်အထည်ဖော်ရေးကော်မတီ၏ စီမံကိန်း သုံးသပ်မှု အစည်းအဝေး			မလို	မလို	မလို	မလို
၅။ မြို့နယ် စီမံကိန်းရေးဆွဲရေး နှင့် အကောင်အထည်ဖော်ရေး ကော်မတီ၏ဆုံးဖြတ်မှုကို ရွာသို့ အသိပေး အကြောင်းကြားသည့် အစည်းအဝေး	၁၆.၅.၁၇	၁၆.၅.၁၇	၁၀၅	၁၆	၁၅၉	၁၅၉   ၉၈၀
၆။ စီမံကိန်းလုပ်ငန်းစီမံချက်ရေးဆွဲခြင်း အစည်းအဝေး						
၆.၁။ စီမံကိန်းလုပ်ငန်း အကောင်အထည်ဖော် ရေးဆွဲအစဉ် ရေးဆွဲခြင်း	၁၆.၅.၁၇	၁၆.၅.၁၇	၁၀၅	၁၆	၁၅၉	၁၅၉   ၉၈၀







၉။ ပုံစံ ၈-၂။ စီမံကိန်းစက်ဝန်းအချိန်ဇယား တတိယနှစ်

ပုံစံ - ၈ - ၂ - စီမံကိန်းစက်ဝန်းအချိန်ဇယား (PC 2)

လယ်ဦးနှစ်မှတ်၊ သက်ဆိုင်ရာလူထုစည်းရုံးရေးမှူး/လက်ထောက်နည်းညွှန်မှူးများမှ စီမံကိန်းစက်ဝန်းအဆင့်တစ်စီပြုစုပေးခြင်း ကျေးဇူးတင်စွာ တွက် ညှိပုံစံကို ဖြည့်သွင်းရမည်။

စည်းရုံးရေးမှူး/ဝန်ထမ်း အမည် ဦး တင် ဆွေ

နေ့စွဲ ၉. ၁၂. ၂၀၁၈

စက်ဝန်းအားအမှတ်ဖြည့်ပါ  စက်ဝန်း(၁)  စက်ဝန်း(၂)  စက်ဝန်း(၃)

စက်ဝန်း (၄)

ပြည်နယ်/တိုင်း မန္တလေး မြို့နယ် ပေါင်တင် ကျေးရွာ ကျ. ငို

စီမံကိန်းစက်ဝန်းအဆင့်များ	နေ့စွဲ		အစည်းအဝေးတွင်တက်ရောက်သူအရေအတွက်				အိမ်ထောင်စု %
	စတင်သည့် နေ့.	ပြီးဆုံးသည့် နေ့.	အမျိုးသား အရေအတွက်	အမျိုးသမီး အရေအတွက်	အိမ်ထောင်စု အရေအတွက်	လူမျိုးစုတက်ရောက်သူ အရေအတွက် နှင့် လူမျိုးစုအမည်	
၁။ ကျေးရွာစီမံကိန်း မိတ်ဆက်အစည်းအဝေး	၉. ၁၂. ၁၈	၉. ၁၂. ၁၈	၁၀၀	၉၀	၁၉၀	၁၂၈	၂၉.၆%
၂။ ကျေးရွာဖွံ့ဖြိုးရေး စီမံချက်ရေးဆွဲခြင်း အစည်းအဝေး	၉. ၁၂. ၁၈	၉. ၁၂. ၁၈	၁၀၀	၉၀	၁၉၀	၁၂၈	၂၉.၆%
၃။ ကျေးရွာအုပ်စု လုပ်ငန်းဆုံးဖြတ်ချက်ချသည့် အစည်းအဝေး							
၄။ မြို့နယ်အဆင့် စီမံကိန်းရေးဆွဲရေး နှင့် အကောင်အထည်ဖော်ရေးကော်မတီ၏ စီမံကိန်း သုံးသပ်မှု အစည်းအဝေး			မရှိ	မရှိ	မရှိ	မရှိ	
၅။ မြို့နယ် စီမံကိန်းရေးဆွဲရေး နှင့် အကောင်အထည်ဖော်ရေး ကော်မတီ၏ဆုံးဖြတ်မှုကို ရွာသို့ အသိပေး အကြောင်းကြားသည့် အစည်းအဝေး							
၆။ စီမံကိန်းလုပ်ငန်းဖွံ့ဖြိုးစီမံချက်ရေးဆွဲခြင်း အစည်းအဝေး							
၆.၁။ စီမံကိန်းလုပ်ငန်း အကောင်အထည်ဖော်ရေးအစီအစဉ် ရေးဆွဲခြင်း							

စတုတ္ထနှစ်စက်ဝန်း



ပုံစံ - ၀၂ - စီမံကိန်းစက်ဝန်းအချိန်ဇယား (PC 2)

လမ်းညွှန်ချက်၊  
ကျေးရွာအုပ်စုအတွက် ညှိနှိုင်းရေးမှူး/လက်ထောက်နည်းပညာမှူးများမှ  
သက်ဆိုင်ရာလူထုစည်းရုံးရေးမှူး/လက်ထောက်နည်းပညာမှူးများမှ  
စီမံကိန်းစက်ဝန်းအဆင့်တစ်နှစ်ပြီးစီးတိုင် ကျေးရွာနှင့်

စည်းရုံးရေးမှူး/လက်ထောက်နည်းပညာရေးမှူးဝန်ထမ်း အမည် - **ဦးတင်ဆန်း**၊ **ဦးစော**၊ **ဦးစန်း**

နေ့စွဲ **၂၀၂၁.၁၁.၂၀၁၉**

စက်ဝန်းအားအမှတ်ခြိပ်ပါ  စက်ဝန်း(၁)  စက်ဝန်း(၂)  စက်ဝန်း(၃)  
ဇယားစက်ဝန်း (၄)

ပြည်နယ်/တိုင်း **မန္တလေး**၊ မြို့နယ် **ပျော်စွယ်**၊ ကျေးရွာအုပ်စု **မြို့ကျော်**၊ ကျေးရွာ **ကျော်**

စီမံကိန်းဆောင်ရွက်မှုအဆင့်များ	နေ့စွဲ		အစည်းအဝေးတွင်တက်ရောက်သူအရေအတွက်					
	စတင်သည့်နေ့	ပြီးဆုံးသည့်နေ့	အမျိုးသားအရေအတွက်	အမျိုးသမီးအရေအတွက်	အိမ်ထောင်စုအရေအတွက်	လူမျိုးစုတက်ရောက်သူအရေအတွက်နှင့်လူမျိုးစုအမည်	အိမ်ထောင်စုပေါင်း	အိမ်ထောင်စု %
၁။ ကျေးရွာစီမံကိန်း မိတ်ဆက်အစည်းအဝေး	၂၀၂၁.၁၁.၁၉	၂၀၂၁.၁၁.၁၉	၁၂၀	၁၀၀	၂၂၀	၆၅၇	၂၃၀	၁၀၀%
၂။ ကျေးရွာဖွံ့ဖြိုးရေး စီမံချက်ရေးဆွဲခြင်းအစည်းအဝေး	၂၀၂၁.၁၁.၁၉	၂၀၂၁.၁၁.၁၉	၁၂၀	၁၀၀	၂၂၀	၆၅၇	၂၃၀	၁၀၀%
၃။ ကျေးရွာအုပ်စုလုပ်ငန်းဆုံးဖြတ်ချက်ချသည့်အစည်းအဝေး								
၄။ မြို့နယ်အဆင့်စီမံကိန်းရေးဆွဲရေးနှင့်အကောင်အထည်ဖော်ရေးကော်မတီ၏ စီမံကိန်း								



၁၀။ ပုံစံ ၈-၃။ ကျေးရွာဖွံ့ဖြိုးရေးဦးစားပေးအစီအစဉ် ပထမနှစ်

ပုံစံ - ၈ - ၃ ကျေးရွာဖွံ့ဖြိုးရေး ဦးစားပေးအစီအစဉ် (Form PC 3)

လမ်းညွှန်မှုကော်မတီ အဆင့်(၃) ကျေးရွာမှော်မှန်းချက်အစည်းအဝေး ပြီးဆုံးသောအခါ ကျေးရွာစီမံကိန်း အထောက်အကူပြုကော်မတီသည် လူထုစည်းရုံးရေးမှူးအကူအညီဖြင့် ဤပုံစံကိုပြည့်စုံအောင် ဖြည့်သွင်းရမည်။

လူထုစည်းရုံးရေးမှူး/ဝန်ထမ်း အမည် ဖွဲ့စည်းထားသည်။

နေ့စွဲ ၉-၃-၂၀၁၇ ကော်ဝန်းအား အမှတ်ခြစ်ပါ (✓) စက်ဝန်း(၁)  
 စက်ဝန်း(၂)  စက်ဝန်း(၃)  စက်ဝန်း(၄)

ပြည်နယ်/တိုင်း မန္တလေး ပြည်နယ်၊ ပျော်ဘွယ် ကျေးရွာအုပ်စု ဖိနပ်ကျွန်း၊ ကျေးရွာ ကျွန်းရှိ  
 က။ အခက်အခဲအတားအဆီးများအားရှေးဇွေးခြင်း - ယခုလက်ရှိအခြေအနေတွင် ဤကျေးရွာဖွံ့ဖြိုးတိုးတက်ရေးအတွက် အဓိက အခက်အခဲအတားအဆီးများသည် မည်သည်များဖြစ်ပါသနည်း။ (အမျိုးသား/သမီး အနည်းဆုံးအခက်အခဲ ၅ ခုစီဖော်ပြပါ)

အမျိုးသား အဖွဲ့မှ တင်ပြသောအခက်အခဲအတားအဆီးများ		အမျိုးသမီး အဖွဲ့မှတင်ပြသောအခက်အခဲအတားအဆီးများ	
၁	ရွာတွင်း၌ ရေချို့မရှိဘဲ ရေခက်ခဲ	၁	ရွာတွင်း၌ ရေချို့မရှိဘဲ ရေခက်ခဲ
၂	ကျေးရွာတွင်း လျှပ်စစ် မီး ဖြိုဖောက်လန့် လုံလောက်	၂	မာကြာခိုင်တိုက်မရှိ ချွန်ကလေးများ မဟုတ်ဘဲ တူးဖွဲ့ပါ
၃	မြို့မရှိသော အခက်အခဲ	၃	ကျေးရွာတွင်း လျှပ်စစ် မီး ဖြိုဖောက်လန့် လုံလောက်
၄	ကျောင်း သား များ စာသင်ကြား ရာတွင်	၄	မြို့မရှိသော အခက်အခဲ
၅	ကျောင်း ဆောင်လုံလောက် မြို့မရှိသောကြောင့်	၅	
၆	ခက်ခဲ	၆	
၇		၇	

ခ။ မှော်မှန်းခြင်း - နောင်လာမည့် ( ၅ ) နှစ် အတွင်း ကျေးရွာဖွံ့ဖြိုးရေး မှော်မှန်းလျာထားချက်များအား တင်ပြပါ။

အမျိုးသားအဖွဲ့မှ တင်ပြသောမှော်မှန်းချက်များ		အမျိုးသမီးအဖွဲ့မှ တင်ပြသောမှော်မှန်းချက်များ	
၁	လူမှုမှုကူညီရေးကော်မရှင်လုပ်ငန်း ကျန်းမာရေး	၁	မာကြာခိုင်တိုက်ခွဲ နဂလေး သူယာများ ရွာသူရွာသား
၂	စောင့်ရှောက်မှု လွယ်ကူစေရန်	၂	များ မဟုတ်ဘဲ ရေချို့မရှိ
၃	လျှပ်စစ် မီးလုံလောက် ရွာဖွံ့ဖြိုးစီးပွား ရေး။	၃	လျှပ်စစ် မီးလုံလောက် ရွာဖွံ့ဖြိုးစီးပွား ရေး။ ပညာရေး
၄	ပညာရေးများ တိုးတက်ကောင်းမွန်လာစေရန်	၄	များ တိုးတက်ကောင်း မွန်လာစေရန်
၅	ရေချို့မရှိ ချား ရွာဖွံ့ဖြိုး အခက်အခဲမရှိ သို့မဟုတ်	၅	ရေချို့မရှိ ချား ရွာဖွံ့ဖြိုး အခက်အခဲမရှိ သို့မဟုတ်
၆	သုံးစွဲလာနိုင်စေရန်	၆	လာနိုင် စေရန်
၇		၇	



က။ လူထုစီမံကိန်း၏ လာမည့် ( ၄ ) နှစ်အတွက် အကျုံးဝင်သော ဦးစားပေး ဖွံ့ဖြိုးတိုးတက်မှု လုပ်ငန်း အစီအစဉ်များအားဖော်ပြပါ။

အဆင့်	ကျေးရွာအတွက် ဦးစားပေး ဖွံ့ဖြိုးတိုးတက်မှု လုပ်ငန်းစဉ်များ	အဆိုပြုသူ (အမျိုးသားများ/ အမျိုးသမီးများ/အမျိုးသား+ အမျိုးသမီး)	ခန့်မှန်းကုန်ကျ စရိတ်	အကျိုးခံစားခွင့်ရှိသူ ခန့်မှန်းခြေ အရေအတွက်
၁	လျှပ်စစ်ဓာတ်တိုင်တိုးချဲ့ခြင်း	ကျား ၂ မ	၁၅၀၀၀၀၀/	၉၄ ဈ
၂	ရေစင်ရေပိုက် ဆွယ်တန်းခြင်း	ကျား ၂ မ	၁၀၀၀၀၀၀/	၉၄ ဈ
၃	စာကြည့်တိုက်တည်ဆောက်ခြင်း	ကျား ၂ မ	၈၀၀၀၀၀/	၉၄ ဈ
၄				
၅	ကုန်ကျောင်းဆောင်ဆောက်	ကျား ၂ မ	၇၀၀၀၀၀၀/	၉၄ ဈ
၆	လှုပ်ရှား			
၇				

ဃ။ လူထုစီမံကိန်း၏ လာမည့် ( ၄ ) နှစ်အတွက် အကျုံးဝင်သော ဦးစားပေး ဖွံ့ဖြိုးတိုးတက်မှု လုပ်ငန်း အစီအစဉ်များအားဖော်ပြပါ။

အဆင့်	ကျေးရွာအတွက် ဦးစားပေး ဖွံ့ဖြိုးတိုးတက်မှု လုပ်ငန်းစဉ်များ	အဆိုပြုသူ (အမျိုးသားများ/ အမျိုးသမီးများ/အမျိုးသား+ အမျိုးသမီး)	အခန်းကဏ္ဍ
၁	လူ့ မျှ ကျ ညှိ ရှေး ကား	ကျား	ကျန်းမာရေး
၂			
၃			
၄			
၅			
၆			

ခေါင်းဆောင်၊ ကျေးရွာစီမံကိန်းအထောက်အကူပြုကော်မတီမှ အတည်ပြုသည်။

အမည် ..... ဦးကျော်စင် ..... လက်မှတ် ..... ခန့်.စွဲ.....



၁၀။ ပုံစံ ၈-၃။ ကျေးရွာဖွံ့ဖြိုးရေးဦးစားပေးအစီအစဉ် ဒုတိယနှစ်စက်ဝန်း

ပုံစံ - ၈ - ၃ ကျေးရွာဖွံ့ဖြိုးရေး ဦးစားပေးအစီအစဉ် (Form PC 3)

လမ်းညွှန်ချက်၊ အဆင့်(၃) ကျေးရွာဖွံ့ဖြိုးရေးအစီအစဉ်အဝေး ပြီးဆုံးသောအခါ ကျေးရွာစီမံကိန်း အထောက်အကူပြု  
ကော်မတီသည် လူထုစည်းရုံးရေးမှူးအကူအညီဖြင့် ဤပုံစံကိုပြည့်စုံအောင် ဖြည့်သွင်းရမည်။

လူထုစည်းရုံးရေးမှူး/ဝန်ထမ်း အမည် **ဖွဲ့စည်းရေးမှူး**  
 ဖုန်းနံပါတ် **၉-၃-၂၀၁၇** စက်ဝန်းအား အမှတ်ခြစ်ပါ (✓) စက်ဝန်း(၁)  
 စက်ဝန်း(၂)  စက်ဝန်း(၃)  စက်ဝန်း(၄)

ပြည်နယ်/တိုင်း ဖွဲ့စည်းရေးမှူး **မြန်မာပြည်** ကျေးရွာအုပ်စု **ထိုင်းကျေး** ကျေးရွာ ကျေးရွာ  
 က။ အခက်အခဲအတားအဆီးများအားဆေးရွေးခြင်း - ယခုလက်ရှိအခြေအနေတွင် ဤကျေးရွာဖွံ့ဖြိုးတိုးတက်ရေးအတွက်  
 အဓိက အခက်အခဲအတားအဆီးသည် မည်သည်များဖြစ်ပါသနည်း။ (အမျိုးသား/သမီး အနည်းဆုံးအခက်အခဲ ၅  
 ခုစီဖော်ပြပါ)

အမျိုးသား အဖွဲ့မှ တင်ပြသောအခက်အခဲအတားအဆီးများ		အမျိုးသမီး အဖွဲ့မှတင်ပြသောအခက်အခဲအတားအဆီးများ	
၁	ရွာတွင်း၌ ရေချို့မရှိခြင်း	၁	ရွာတွင်း၌ ရေချို့မရှိခြင်း
၂	ကျေးရွာတွင်း လျှပ်စစ် မီးခြံဆောက်လုပ်ရေး	၂	ကျေးရွာတွင်း လျှပ်စစ် မီးခြံဆောက်လုပ်ရေး
၃	မြို့မရှိသောအခက်အခဲ	၃	ကျေးရွာတွင်း လျှပ်စစ် မီးခြံဆောက်လုပ်ရေး
၄	ကျေးရွာ သား များ စားသုံးကြား ရာတွင်	၄	မြို့မရှိသောအခက်အခဲ
၅	ကျေးရွာ ဆေးရုံလုံလောက် မြို့မရှိသောကြောင့်	၅	
၆	ခက်ခဲ	၆	
၇		၇	

ခ။ မျက်မှန်းခြင်း - နောင်လာမည့် ( ၅ ) နှစ် အတွင်း ကျေးရွာဖွံ့ဖြိုးရေး မျက်မှန်းလျာထားချက်များအား တင်ပြပါ။

အမျိုးသားအဖွဲ့မှ တင်ပြသောမျက်မှန်းချက်များ		အမျိုးသမီးအဖွဲ့မှ တင်ပြသောမျက်မှန်းချက်များ	
၁	လူမှုကုန်သွယ်ရေး ကျေးရွာဖွံ့ဖြိုးရေး	၁	ကျေးရွာတွင်း၌ ရေချို့မရှိခြင်း
၂	စောင့်ရှောက်မှု လွယ်ကူစေရန်	၂	ကျေးရွာတွင်း လျှပ်စစ် မီးခြံဆောက်လုပ်ရေး
၃	လျှပ်စစ်မီးလုံလောက် ရွာရှိ ပြီးစီးစွာ ရေး	၃	ကျေးရွာ သား များ စားသုံးကြား ရာတွင်
၄	ပညာရေးများ တိုးတက်ကောင်းမွန်လာစေရန်	၄	မြို့မရှိသောအခက်အခဲ
၅	ရေချို့မပါ ချား ရွာရှိ ပြီးအခက်အခဲမရှိ	၅	ကျေးရွာ ဆေးရုံလုံလောက် မြို့မရှိသောကြောင့်
၆	သုံးစွဲလာနိုင်စေရန်	၆	ခက်ခဲ
၇		၇	



က၊ လူထုစီမံကိန်း၏ လာမည့် ( ၄ ) နှစ်အတွက် အကျုံးဝင်သော ဦးစားပေး ဖွံ့ဖြိုးတိုးတက်မှု လုပ်ငန်း အစီအစဉ်များအားဖော်ပြပါ။

အဆင့်	ကျေးရွာအတွက် ဦးစားပေး ဖွံ့ဖြိုးတိုးတက်မှု လုပ်ငန်းစဉ်များ	အဆိုပြုသူ (အမျိုးသားများ/ အမျိုးသမီးများ/အမျိုးသား+ အမျိုးသမီး)	ခန့်မှန်းကုန်ကျ စရိတ်	အကျိုးခံစားခွင့်ရှိသူ ခန့်မှန်းခြေ အရေအတွက်
၁	လျှပ်စစ်ဓာတ်တိုင်တိုးချဲ့ခြင်း	ကျား ၂ မ	၁၅၀၀၀၀၀/.	၉၄၈
၂	ရေစင်ရေပိုက်ဆွယ်တိုးခြင်း	ကျား ၂ မ	၁၀၀၀၀၀၀/.	၉၄၈
၃	စာကြည့်တိုက်တည်ဆောက်ခြင်း	ကျား ၂ မ	၈၀၀၀၀၀၀/.	၉၄၈
၄				
၅	ကုမ္ပဏီဆောင်ဆောက်	ကျား ၂ မ	၇၀၀၀၀၀၀/.	၉၄၈
၆	လုပ်ရန်			
၇				

ဃ၊ လူထုစီမံကိန်း၏ လာမည့် ( ၄ ) နှစ်အတွက် အကျုံးဝင်သော ဦးစားပေး ဖွံ့ဖြိုးတိုးတက်မှု လုပ်ငန်း အစီအစဉ်များအားဖော်ပြပါ။

အဆင့်	ကျေးရွာအတွက် ဦးစားပေး ဖွံ့ဖြိုးတိုးတက်မှု လုပ်ငန်းစဉ်များ	အဆိုပြုသူ (အမျိုးသားများ/ အမျိုးသမီးများ/အမျိုးသား+ အမျိုးသမီး)	အခန်းကဏ္ဍ
၁	လူ့ မျှ ကျ ညှိ ချေ ကား	ကျား	ကျန်းမာရေး
၂			
၃			
၄			
၅			
၆			

ခေါင်းဆောင်၊ ကျေးရွာစီမံကိန်းအထောက်အကူပြုကော်မတီမှ အတည်ပြုသည်။

အမည် ..... ဦးကျော်စင် ..... လက်မှတ် ..... ခန့်.စွဲ .....



၁၀။ ပုံစံ ၈-၃။ ကျေးရွာဖွံ့ဖြိုးရေးဦးစားပေးအစီအစဉ် တတိယနှစ်စက်ဝန်း

ပုံစံ - ၈-၃ ကျေးရွာဖွံ့ဖြိုးရေး ဦးစားပေးအစီအစဉ် (Form PC 3)

လယ်ဥယျာဉ်ရွာကမ်း အဆင့်(၃)ကျေးရွာမျှော်မှန်းချက်အစည်းအဝေးပြီးဆုံးသောအခါ ကျေးရွာစီမံကိန်း အထောက်အကူပြု ကော်မတီသည် လူထုစည်းရုံးရေးမှူးအကူအညီဖြင့် ဤပုံစံကိုပြည့်စုံအောင် ဖြည့်သွင်းရမည်။			
လူထုစည်းရုံးရေးမှူး/ဝန်ထမ်း အမည် <u>ဦး တင် ဘွဲ့</u>			
နေ့စွဲ <u>၃ . ၁၂ . ၁၈</u>	စက်ဝန်းအား အမှတ်ခြစ်ပါ (✓) <input type="checkbox"/> စက်ဝန်း(၁) <input type="checkbox"/> စက်ဝန်း(၂) <input type="checkbox"/> စက်ဝန်း(၃) <input type="checkbox"/> စက်ဝန်း(၄)		
ပြည်နယ်/တိုင်း <u>မန္တလေး</u>	မြို့နယ် <u>ကျေးဇူးဇွန်</u>	ကျေးရွာအုပ်စု <u>ဦး ၇ ကျေး</u>	ကျေးရွာ <u>ကျေး ဦး</u>

က။ အခက်အခဲအတားအဆီးများအားဆွေးနွေးခြင်း - ယခုလက်ရှိအခြေအနေတွင်ဤကျေးရွာဖွံ့ဖြိုးတိုးတက်ရေးအတွက် အဓိကအခက်အခဲအတားအဆီးများသည် မည်သည်များဖြစ်ပါသနည်း။ (အမျိုးသား/သမီး အနည်းဆုံးအခက်အခဲ ၅ ခုစီဖော်ပြပါ)

အုပ်စုဖွဲ့ဆွေးနွေးမှုများမှ တင်ပြသောအခက်အခဲအတားအဆီးများ	
<u>လျှပ်စစ်ဓာတ်အား မရှိဘဲ - ၅၂ မြစ်ကမ်း ရပ်နား</u>	<input type="checkbox"/> ကျား <input type="checkbox"/> မ <input type="checkbox"/> ကျား+ မ
<u>မိုးရွာသိပ်ပြီး ရွာတွင်း လမ်း မကောင်း စေကာမူ</u>	<input type="checkbox"/> ကျား <input type="checkbox"/> မ <input type="checkbox"/> ကျား+ မ
<u>ကျေးရွာအတွင်း ရေအား မရရှိဘဲ ကျေးရွာအတွင်း မရှိသော ရေကန် ကျေးရွာအတွင်း</u>	<input type="checkbox"/> ကျား <input type="checkbox"/> မ <input type="checkbox"/> ကျား+ မ
<u>ခက်ခဲ ဖြစ်</u>	<input type="checkbox"/> ကျား <input type="checkbox"/> မ <input type="checkbox"/> ကျား+ မ
<u>ခက်ခဲ ဖြစ်၊ ကျေးရွာ မရှိသော ရေကန် မဟုတ်</u>	<input type="checkbox"/> ကျား <input type="checkbox"/> မ <input type="checkbox"/> ကျား+ မ
<u>ကျေးရွာအတွင်း မရှိသော ရေကန်</u>	<input type="checkbox"/> ကျား <input type="checkbox"/> မ <input type="checkbox"/> ကျား+ မ
<u>ကျေးရွာအတွင်း မရှိသော ရေကန်</u>	<input type="checkbox"/> ကျား <input type="checkbox"/> မ <input type="checkbox"/> ကျား+ မ
<u>ကျေးရွာအတွင်း မရှိသော ရေကန်</u>	<input type="checkbox"/> ကျား <input type="checkbox"/> မ <input type="checkbox"/> ကျား+ မ
<u>ကျေးရွာအတွင်း မရှိသော ရေကန်</u>	<input type="checkbox"/> ကျား <input type="checkbox"/> မ <input type="checkbox"/> ကျား+ မ
<u>ကျေးရွာအတွင်း မရှိသော ရေကန်</u>	<input type="checkbox"/> ကျား <input type="checkbox"/> မ <input type="checkbox"/> ကျား+ မ
<u>ကျေးရွာအတွင်း မရှိသော ရေကန်</u>	<input type="checkbox"/> ကျား <input type="checkbox"/> မ <input type="checkbox"/> ကျား+ မ



ပျော်ပန်းခြံ-နောင်လာမည့် (၅) နှစ် အတွင်း ကျေးဇူးပြုရေး ပျော်ပန်းလှူထားရက်များအား တင်ပြပါ။

အုပ်စုခွဲဆွေးနွေးမှုများမှ တင်ပြသောအခက်အခဲအတားအဆီးများ

ကျောင်း မိ. ၇ နှစ် နည်းပုံ စာမေး အိမ်တွင်း စာမေး စာမေးပုံစံကို ရှိ	<input type="checkbox"/> ကျား <input type="checkbox"/> မ <input checked="" type="checkbox"/> ကျား+မ
မအောင် အောင်စွာ	<input type="checkbox"/> ကျား <input type="checkbox"/> မ <input type="checkbox"/> ကျား+မ
မိ. ၇ နှစ် နည်းပုံ စာမေး စာမေးပုံစံ မိ. ၇ နှစ် နည်းပုံ စာမေး စာမေးပုံစံ	<input type="checkbox"/> ကျား <input type="checkbox"/> မ <input type="checkbox"/> ကျား+မ
ကိုး ရှိ အောင်စွာ	<input type="checkbox"/> ကျား <input type="checkbox"/> မ <input checked="" type="checkbox"/> ကျား+မ
အောင်စွာ အောင်စွာ အောင်စွာ အောင်စွာ အောင်စွာ အောင်စွာ	<input type="checkbox"/> ကျား <input type="checkbox"/> မ <input type="checkbox"/> ကျား+မ
အောင်စွာ အောင်စွာ အောင်စွာ အောင်စွာ အောင်စွာ အောင်စွာ	<input checked="" type="checkbox"/> ကျား <input type="checkbox"/> မ <input type="checkbox"/> ကျား+မ
အောင်စွာ အောင်စွာ အောင်စွာ အောင်စွာ အောင်စွာ အောင်စွာ	<input type="checkbox"/> ကျား <input checked="" type="checkbox"/> မ <input type="checkbox"/> ကျား+မ
အောင်စွာ အောင်စွာ အောင်စွာ အောင်စွာ အောင်စွာ အောင်စွာ	<input type="checkbox"/> ကျား <input type="checkbox"/> မ <input type="checkbox"/> ကျား+မ
	<input type="checkbox"/> ကျား <input type="checkbox"/> မ <input type="checkbox"/> ကျား+မ





၈။ လူထုစီမံကိန်း၏ လာမည့် (၄) နှစ်အတွက် အကျုံးဝင်သော ဦးစားပေး ဖွံ့ဖြိုးတိုးတက်မှု လုပ်ငန်း အစီအစဉ်များအားဖော်ပြပါ။

ဦးစားပေး အဆင့်	ကျေးရွာအတွက် ဦးစားပေး ဖွံ့ဖြိုးတိုးတက်မှု လုပ်ငန်းစဉ်များ	အဆိုပြုသူ (အမျိုးသားများ/ အမျိုးသမီးများ/ အမျိုးသား + အမျိုးသမီး)	အခန်းကဏ္ဍ	ဦးစားပေး အဆင့် သတ်မှတ်ချက်	ခန့်မှန်း ကုန်ကျစရိတ်	အကျိုးခံစားခွင့်ရှိသူ ခန့်မှန်းခြေအရေအတွက်		
						ကျား	မ	ပေါင်း
၀	ရွာတွင်း + ရွာဖွဲ့ လမ်း	ကျား ၁၀			155,990,000	၇၇၅	၅၇၇	၁၃၅၂
၂	ကျေးရွာအတွက် ရေပေးစနစ်	ကျား ၁၀			180,000,000	၇၇၅	၅၇၇	၁၃၅၂
၃	ကျေးရွာအတွက် ဆေးကုရေးဌာန	မ			150,000,000	၇၇၅	၅၇၇	၁၃၅၂
၄	ကျေးရွာအတွက် အခြေခံအဆောက်အအုံ	မ			150,000,000	၇၇၅	၅၇၇	၁၃၅၂
၅								

၉။ လူထုစီမံကိန်း၏ လာမည့် (၄) နှစ်အတွက် အကျုံးဝင်သော ဦးစားပေး ဖွံ့ဖြိုးတိုးတက်မှု လုပ်ငန်း အစီအစဉ်များအားဖော်ပြပါ။

အဆင့်	ကျေးရွာအတွက် ဦးစားပေး ဖွံ့ဖြိုးတိုးတက်မှု လုပ်ငန်းစဉ်များ	အဆိုပြုသူ (အမျိုးသားများ/ အမျိုးသမီးများ/ အမျိုးသား + အမျိုးသမီး)	အခန်းကဏ္ဍ
၀	ကျေးရွာအတွက် ရေပေးစနစ်	ကျား	ကျေးရွာ
၂			
၃			
၄			
၅			

ခေါင်းဆောင်၊ ကျေးရွာစီမံကိန်းအထောက်အကူပြုကော်မတီမှ အတည်ပြုသည်။

အမည် ဦးကျော်စွာ လက်မှတ် [Signature] ရက်စွဲ ၃. ၀၂. ၁၈



**စတုတ္ထနှစ်စက်ဝန်း**

ပုံစံ - ၈-၃ ကျေးရွာဖွံ့ဖြိုးရေးအဖွဲ့အစည်း

လမ်းညွှန်ချက်၊ အဆင့်(၃)ကျေးရွာမှော်မှန်းချက်အစည်းအဝေးပြီးဆုံးသောအခါ ကျေးရွာစီမံကိန်း အထောက်အကူပြု ကော်မတီသည် လူထုစည်းရုံးရေးများအကူအညီဖြင့် ဤပုံစံကိုပြည့်စုံအောင် ပြည့်သွင်းရမည်။			
လူထုစည်းရုံးရေးများ/ဝန်ထမ်း အမည် ဦး တင် ဆန်			
နေ့စွဲ 21.11.2020	စက်ဝန်းအား အမှတ်ဖြစ်ပါ (✓) <input type="checkbox"/> စက်ဝန်း(၁) <input type="checkbox"/> စက်ဝန်း(၂) <input type="checkbox"/> စက်ဝန်း(၃) <input type="checkbox"/> စက်ဝန်း(၄)		
ပြည်နယ်/တိုင်း မန္တလေး	မြို့နယ် ပျော်အောင်	ကျေးရွာအုပ်စု မြို့နယ်	ကျေးရွာ ကျိပ်

က။ အခက်အခဲအတားအဆီးများအားဆွေးနွေးခြင်း - ယခုလက်ရှိအခြေအနေတွင်ဤကျေးရွာဖွံ့ဖြိုးတိုးတက်ရေးအတွက် အဓိကအခက်အခဲအတားအဆီးများသည် မည်သည်များဖြစ်ပါသနည်း။ (အမျိုးသား/သမီး အနည်းဆုံးအခက်အခဲ ၅ ခုစီဖော်ပြပါ)

အုပ်စုဖွဲ့ဆွေးနွေးမှုများမှ တင်ပြသောအခက်အခဲအတားအဆီးများ	
သီးနှံ လေးလွင် ဖြူ များ ခြင်	<input type="checkbox"/> ကျား <input type="checkbox"/> မ <input type="checkbox"/> ကျား+ မ
စာသစ် ကျောင်း စာသင် ဖလှံ လောကံ ဂျင် ကျောင်း	<input type="checkbox"/> ကျား <input type="checkbox"/> မ <input type="checkbox"/> ကျား+ မ
သာယာ ဖြူ စာသင်ရင် ခက်ခဲခြင်	<input type="checkbox"/> ကျား <input type="checkbox"/> မ <input type="checkbox"/> ကျား+ မ
အဆုံး အစား ဖြူလှင် ချိးစ ခြင်ခြင်	<input type="checkbox"/> ကျား <input type="checkbox"/> မ <input type="checkbox"/> ကျား+ မ
ရွေးတွင် ဂျင်ပြင်၊ စာသင်ခန်း၊ ကျေးလှလောကံ	<input type="checkbox"/> ကျား <input type="checkbox"/> မ <input type="checkbox"/> ကျား+ မ
ဖွဲ့ ခြင်ခြင်	<input type="checkbox"/> ကျား <input type="checkbox"/> မ <input type="checkbox"/> ကျား+ မ
စာသင် ကျောင်း စာသင် စာသင် စာသင်ရင်	<input type="checkbox"/> ကျား <input type="checkbox"/> မ <input type="checkbox"/> ကျား+ မ
ကျေးလှ စွဲ ခက်ခဲခြင်	<input type="checkbox"/> ကျား <input type="checkbox"/> မ <input type="checkbox"/> ကျား+ မ
	<input type="checkbox"/> ကျား <input type="checkbox"/> မ <input type="checkbox"/> ကျား+ မ
	<input type="checkbox"/> ကျား <input type="checkbox"/> မ <input type="checkbox"/> ကျား+ မ



မှောင်မှန်းခြင်း- နောင်လာမည့် (၅)နှစ် အတွင်း ကျေးရွာဖွံ့ဖြိုးရေး မှောင်မှန်းလျာထားချက်များအား တင်ပြပါ။

အုပ်စုဖွဲ့ဆွေးနွေးမှုများမှ တင်ပြသောအခက်အခဲအတားအဆီးများ

စိုက်ပျိုးရေး၊ နည်းပညာ ဖျားဂှိ ဖြစ်	<input type="checkbox"/> ကျား <input type="checkbox"/> မ <input type="checkbox"/> ကျား+ မ
ဆီး၍ လေ ဖွင့်၊ ဒြားဖျား၊ နည်းပါး သွား၊ ချော့	<input type="checkbox"/> ကျား <input type="checkbox"/> မ <input type="checkbox"/> ကျား+ မ
ကျောင်း၊ ဆောင် ကျ လောက် ဒြား ဖြစ်ပြီး အခက်အခဲ မရှိ စာသင် ခိုင် ချော့	<input type="checkbox"/> ကျား <input type="checkbox"/> မ <input type="checkbox"/> ကျား+ မ
စာသင် ကျောင်း မထင်မတင် နေရာမှာ ဂှိဖြစ် ကျန်းမာ ကျား၊ အတွက် အခက် ဖြစ် ချော့	<input type="checkbox"/> ကျား <input type="checkbox"/> မ <input type="checkbox"/> ကျား+ မ
ကျောင်း ဂှိဖြစ်၊ ဆောင် ဝန်း ကျန်းမာ ဂှိ ချော့	<input type="checkbox"/> ကျား <input type="checkbox"/> မ <input type="checkbox"/> ကျား+ မ
ကဆန်း ကဆေး ဖြစ်လျက် ဆင်းမဆောင် ဂှိဖြစ် ကျေးဇူး ဖြစ် ကျား၊ အတွက် အခက် ဖြစ် ခြင်း	<input type="checkbox"/> ကျား <input type="checkbox"/> မ <input type="checkbox"/> ကျား+ မ
	<input type="checkbox"/> ကျား <input type="checkbox"/> မ <input type="checkbox"/> ကျား+ မ
	<input type="checkbox"/> ကျား <input type="checkbox"/> မ <input type="checkbox"/> ကျား+ မ
	<input type="checkbox"/> ကျား <input type="checkbox"/> မ <input type="checkbox"/> ကျား+ မ
	<input type="checkbox"/> ကျား <input type="checkbox"/> မ <input type="checkbox"/> ကျား+ မ



လူထုစီမံကိန်း၏ လာမည့် (၄) နှစ်အတွက် အကျုံးမဝင်သော ဦးစားပေး ဖွံ့ဖြိုးတိုးတက်မှု လုပ်ငန်း အစီအစဉ်များအားဖော်ပြပါ။

အဆင့်	ဦးစားပေး ကျေးရွာအတွက် ဦးစားပေး ဖွံ့ဖြိုးတိုးတက်မှု လုပ်ငန်းစဉ်များ	အဆိုပြုသူ (အမျိုးသားများ/ အမျိုးသမီးများ/အမျိုးသား+ အမျိုးသမီး)	အခန်း ကဏ္ဍ	ဦးစား ပေး အဆင့် သတ်မှတ်ချက်	ခန့်မှန်း ကုန်ကျ စရိတ်	အကျိုးခံစားခွင့်ရှိသူ န့်မှန်းခြေအရေအတွက်		
						ကျား	မ	ပေါင်း
၁	စည်ကဲ၊ ကဲဝေ၊ ချဉ်းစောင် စာနာစေတီဖြင့်	ကျား + ၁၀	ကျေးရွာ အဖွဲ့အစည်း	၁	160,000,000	425	519	944
၂	ရေသင့်စင်	ကျား + ၁၀	ရေနှင့်သုံး ဖြင့်ရေးလုပ်	၂	160,000,000	425	519	944
၃	ကျောင်း၊ စေတီ ဖြူဖြင့်ဖြင့်	ကျား + ၁၀	ပညာရေး	၃	180,000,000	425	519	944
၄								
၅								
၆								
၇								
၈								
၉								
၁၀								

ဃ။ လူထုစီမံကိန်း၏ လာမည့် (၄) နှစ်အတွက် အကျုံးမဝင်သော ဦးစားပေး ဖွံ့ဖြိုးတိုးတက်မှု လုပ်ငန်း အစီအစဉ်များအားဖော်ပြပါ။

အဆင့်	ကျေးရွာအတွက် ဦးစားပေး ဖွံ့ဖြိုး တိုးတက်မှု လုပ်ငန်းစဉ်များ	အဆိုပြုသူ (အမျိုးသားများ/ အမျိုးသမီးများ/အမျိုးသား+ အမျိုးသမီး)	အခန်းကဏ္ဍ
၁	စင်စစ်: ၅၅၅၅၅	ကျား + ၁၀	livelihoods (non-agriculture)
၂			
၃			
၄			
၅			

ခေါင်းဆောင်၊ ကျေးရွာစီမံကိန်းအထောက်အကူပြုကော်မတီမှအတည်ပြုသည်။

အမည် ----- ဦးစားပေး/ဦးစီးမှတ် ----- ၇၂. ၁၁. ၂၀၂၀ ----- နေ့စွဲ ----- ၇၂. ၁၁. ၂၀၂၀ -----



၁၁။ အစည်းအဝေးမှတ်တမ်းများ



ကျေးရွာအစည်းအဝေးမှတ်တမ်း

- အစည်းအဝေးပြုလုပ်သည့်နေရာ ။ ။ ဘုန်းကြီးကျေးရွာ
- ကျေးရွာ ။ ။ ကျိ.ပိုင်
- ကျေးရွာအုပ်စု ။ ။ နိုင်ငံကျိ
- အချိန် ။ ။ ၈ နာရီ (၁၂) မှ ၃ မှုန်
- အစည်းအဝေးအမည် ။ ။ ၂၀၀၅ ခုနှစ် အစည်းအဝေး
- တက်ရောက်သူဦးရေ ကျား ( ၂၀ ) မ ( ၁၀ ) စုစုပေါင်း ( ၃၀ )

အစည်းအဝေးတွင်ဆွေးနွေးသည့်အကြောင်းအရာ

- ၁။ ကျေးရွာ ..... ကျေးရွာ အစည်းအဝေး နှင့် ဆက်သွယ် ဆောင်ရွက်ခြင်း
- ၂။ စီးပွားရေး နှင့် ဆက်သွယ် ဆောင်ရွက်ခြင်း
- ၃။ ကျေးရွာ ..... ကျေးရွာ အစည်းအဝေး နှင့် ဆက်သွယ် ဆောင်ရွက်ခြင်း
- ၄။ ကျေးရွာ ..... ကျေးရွာ အစည်းအဝေး နှင့် ဆက်သွယ် ဆောင်ရွက်ခြင်း
- ၅။ ကျေးရွာ ..... ကျေးရွာ အစည်းအဝေး နှင့် ဆက်သွယ် ဆောင်ရွက်ခြင်း
- ၆။ ပြည်သူ့ဆောင်ရွက်ခြင်း
- ၇။ ကျေးရွာ ..... ကျေးရွာ အစည်းအဝေး နှင့် ဆက်သွယ် ဆောင်ရွက်ခြင်း
- ၈။ ကျေးရွာ ..... ကျေးရွာ အစည်းအဝေး နှင့် ဆက်သွယ် ဆောင်ရွက်ခြင်း
- ၉။ ကျေးရွာ ..... ကျေးရွာ အစည်းအဝေး နှင့် ဆက်သွယ် ဆောင်ရွက်ခြင်း
- ၁၀။



၀၈၈၆၇၇ တွင် ပြုလုပ်ခဲ့သော လေ့လာဆန်းစစ်ခြင်းများ နား၊ ဖြား၊ ဖြိုးလည် ဆွေးနွေး  
 ကာ ဆွေးနွေးပေးပါသည်။ ထို့နောက် အချိုးအစား တွေ့ရှိချက်များ၊ အချိုးအစားတစ်ခု  
 နှစ်ခုကား မိမိ၏အဖွဲ့မှ မိမိ၏အဖွဲ့ထံသို့ ဖြားသော အခက်အခဲများ၊ ဖြားပြုသည့်  
 အခက် ဖြစ်ပေါ်လာသော အချက်များနှင့် ပတ်သက်၍ ထို့တက် ပြုလုပ်ပေးရန်  
 ကိုယ်စားပြုရေးအဖွဲ့အစည်းများ ပေးအပ်ပါသည်။ အဖွဲ့အစည်းတို့မှ ပြုလုပ်သော အခက်အခဲ  
 အခက်များကို ဖြားလုပ်ပေးပါရေးအဖွဲ့အစည်းက ပံ့ပိုးဆောင်ရွက်ပေးခဲ့ပါသည်။  
 ထို့နောက် ဦးစားပေးအဆင့် အဖွဲ့အစည်းများက ပေးအပ်ခဲ့ပါသည်။  
 ၀၈၈၆၇၇ ဦးစားပေးအဖွဲ့အစည်းတို့နှင့် ပတ်သက်၍ အချိုးအစားများ ပေးအပ်ခြင်း  
 ရှိ (ရေခဲ၊ ရေခဲအဖွဲ့အစည်း)၊ တစ်ဖက်တစ်ချက် ဦးစားပေးအဖွဲ့အစည်းတို့၏  
 စတုတ္ထနှစ် ဦးစားပေးအဖွဲ့အစည်းမှာ K.၆ အဖွဲ့အစည်းအဖွဲ့အစည်းတို့ဖြစ်ပါ  
 သည်။ ထို့နောက်တွင် အချိုးအစားတစ်ခုနှင့် ပတ်သက်၍ နား၊ ဖြား၊ ဖြိုးလည်  
 ပေးအပ်ပါသည်။



မှတ်တမ်းတင်ရန်

၀၁။ နေပြည်တော် မြို့နယ် အတွင်းရှိ နေရာအမျိုးမျိုးတွင် နေရာချထားမှု စီစဉ်ရန်

အစီအစဉ်များကို အကောင်အထည်ဖော် ဆောင်ရွက်ရန် အမိန့်ချမှတ်ခြင်း

၀၂။ နေပြည်တော် မြို့နယ် အတွင်းရှိ နေရာအမျိုးမျိုးတွင် နေရာချထားမှု စီစဉ်ရန်

အစီအစဉ်များကို အကောင်အထည်ဖော် ဆောင်ရွက်ရန် အမိန့်ချမှတ်ခြင်း

၀၃။ နေပြည်တော် မြို့နယ် အတွင်းရှိ နေရာအမျိုးမျိုးတွင် နေရာချထားမှု စီစဉ်ရန်

အစီအစဉ်များကို အကောင်အထည်ဖော် ဆောင်ရွက်ရန် အမိန့်ချမှတ်ခြင်း

၀၄။ နေပြည်တော် မြို့နယ် အတွင်းရှိ နေရာအမျိုးမျိုးတွင် နေရာချထားမှု စီစဉ်ရန်

အစီအစဉ်များကို အကောင်အထည်ဖော် ဆောင်ရွက်ရန် အမိန့်ချမှတ်ခြင်း

၀၅။

မှတ်တမ်းတင်သူ

အမည်

ရာထူး

ရက်စွဲ

*(Signature)*

အတည်ပြုသူ

အမည်

ရာထူး

ရက်စွဲ



ကျေးရွာအစည်းအဝေးမှတ်တမ်း

အစည်းအဝေးပြုလုပ်သည့်နေရာ ။ ။ ကျေးရွာ၊ ရပ်ကွက်၊ မြို့နယ်၊ ဧရာဝတီ

ကျေးရွာ ။ ။ ကျေးရွာ

ကျေးရွာအုပ်စု ။ ။ ရွာ၊ ရပ်ကွက်

အချိန် ။ ။ နံနက် ၈:၀၀ မှ ၉:၀၀

အစည်းအဝေးအမည် ။ ။ နေပြည်တော် အစည်းအဝေး

တက်ရောက်သူဦးရေ ကျား ( ၂၀ )၊ မ ( ၁၀ ) စုစုပေါင်း ( ၃၀ )

အစည်းအဝေးတွင်ဆွေးနွေးသည့်အကြောင်းအရာ။

- ၁။ ကျေးရွာ ရွာ ရပ်ကွက် အစည်းအဝေး အစည်းအဝေး အစည်းအဝေး အစည်းအဝေး အစည်းအဝေး
- ၂။ လက်ထောက်အဖွဲ့အစည်း အဖွဲ့အစည်း အဖွဲ့အစည်း အဖွဲ့အစည်း အဖွဲ့အစည်း အဖွဲ့အစည်း
- ၃။ ရွာအဖွဲ့အစည်း အဖွဲ့အစည်း အဖွဲ့အစည်း
- ၄။ ကျေးရွာ အစည်းအဝေး အဖွဲ့အစည်း အဖွဲ့အစည်း အဖွဲ့အစည်း အဖွဲ့အစည်း အဖွဲ့အစည်း
- ၅။ အဖွဲ့အစည်း အဖွဲ့အစည်း အဖွဲ့အစည်း
- ၆။ ကျေးရွာ အဖွဲ့အစည်း အဖွဲ့အစည်း အဖွဲ့အစည်း အဖွဲ့အစည်း အဖွဲ့အစည်း အဖွဲ့အစည်း
- ၇။ ကျေးရွာ အဖွဲ့အစည်း အဖွဲ့အစည်း အဖွဲ့အစည်း အဖွဲ့အစည်း အဖွဲ့အစည်း အဖွဲ့အစည်း
- ၈။ အဖွဲ့အစည်း အဖွဲ့အစည်း အဖွဲ့အစည်း
- ၉။ အဖွဲ့အစည်း အဖွဲ့အစည်း အဖွဲ့အစည်း
- ၁၀။ အဖွဲ့အစည်း အဖွဲ့အစည်း အဖွဲ့အစည်း







ဆုံးဖြတ်ချက်များ

၁။ ကျေးရွာ စီးပွားရေး နှင့် အခြေခံအဆောက်အအုံ တိုးတက်ရေးအတွက် ကျေးရွာလူမှုရေးနှင့်

ပြန်လည် ဖွဲ့စည်း ၃,၀၀၀ နှင့်

၂။ ကျေးရွာစီမံခန့်ခွဲရေး ဝန်ထမ်း ၂ ဦး၊ ကျေးရွာစီမံခန့်ခွဲရေး ဝန်ထမ်း ၂ ဦး

ကျေးရွာလူမှုရေးနှင့် အခြေခံအဆောက်အအုံ တိုးတက်ရေးအတွက်

၃။ ကျေးရွာ လူမှုရေးနှင့် အခြေခံအဆောက်အအုံ တိုးတက်ရေးအတွက် ကျေးရွာ

ရေးရာ ဝန်ထမ်း ၃,၀၀၀ နှင့်

၄။

၅။

မှတ်တမ်းတင်သူ

*(Signature)*

အမည် ဦး စင်စင်

ရာထူး ငှက်

ရက်စွဲ ၂၁. ၁၁. ၁၉

အတည်ပြုသူ

အမည် ဦး ကျော်စွာ

ရာထူး ဒုတိယ

ရက်စွဲ ၂၁. ၁၁. ၁၉



၁၂။ ကဏ္ဍအလိုက် အခက်အခဲမှတ်တမ်း

၂၀၁၇ - ၂၀၁၈

၂.၀.၂.၀.၂

ကဏ္ဍအလိုက် ဦးစားပေးပေးခြင်းစာရင်း

အမျိုးအမည်	ဦးစားပေးပေးသည့် နှစ်	ပေးခြင်းအမျိုးအမည်	ပေးခြင်းအမျိုးအမည် (ရက်စွဲ)		ပေးခြင်းအမျိုးအမည် (ရက်စွဲ)	မှတ်တမ်း
			စတင်	အဆုံး		
အခြားအမျိုးအမည် (အခြားအမျိုးအမည်)	၀	အခြားအမျိုးအမည်		၂	၂၀၁၇	အခြားအမျိုးအမည်
	၂	အခြားအမျိုးအမည်		၂	၂၀၁၇	အခြားအမျိုးအမည်
	၃	အခြားအမျိုးအမည်				
	၄					
	၅					
အခြားအမျိုးအမည် (အခြားအမျိုးအမည်)	၀	အခြားအမျိုးအမည်		၂	၂၀၁၇	အခြားအမျိုးအမည်
	၂					
	၃					
	၄					
	၅					
အခြားအမျိုးအမည် (အခြားအမျိုးအမည်)	၀					
	၂					
	၃					
	၄					
	၅					
အခြားအမျိုးအမည် (အခြားအမျိုးအမည်)	၀					
	၂					
	၃					
	၄					
	၅					
အခြားအမျိုးအမည် (အခြားအမျိုးအမည်)	၀					
	၂					
	၃					
	၄					
	၅					
အခြားအမျိုးအမည် (အခြားအမျိုးအမည်)	၀	အခြားအမျိုးအမည်		၂	၂၀၁၇	အခြားအမျိုးအမည်
	၂	အခြားအမျိုးအမည်		၂	၂၀၁၇	အခြားအမျိုးအမည်
	၃					
	၄					
	၅					