

ပြည်ထောင်စုသမ္မတ မြန်မာနိုင်ငံတော် အစိုးရ  
စိုက်ပျိုးရေး၊ မွေးမြူရေးနှင့် ဆည်မြောင်းဝန်ကြီးဌာန  
ကျေးလက်ဒေသဖွံ့ဖြိုးတိုးတက်ရေးဦးစီးဌာန  
ပျော်ဘွယ်မြို့နယ်



လူထုဗဟိုပြုစီမံကိန်း  
National Community Driven Development Project  
(NCDDP)



ကျေးရွာဖွံ့ဖြိုးရေးအစီအစဉ်  
Village Development Plan (VDP)  
ကျီးရိုးကျေးရွာ၊ မိုးနဲကုန်းကျေးရွာအုပ်စု



မာတိကာ

- ၁။ မြို့နယ်မြေပုံ
- ၂။ ကျေးရွာမြေပုံ(တည်နေရာ)
- ၃။ အုပ်စုတွင်ပါဝင်သောကျေးရွာများစာရင်း
- ၄။ ကျေးရွာအခြေခံအချက်အလက်များ (ကျေးရွာသမိုင်းကြောင်း)
- ၅။ လူထုပူးပေါင်းပါဝင်သော လူမှုဆန်းစစ်ခြင်းနှင့် အကဲဖြတ်ခြင်းလုပ်ငန်းစဉ်(PSA/PRA)အကျဉ်းချုပ်ဇယား
- ၆။ ကျေးရွာဖွံ့ဖြိုးရေးအစီအစဉ်အတွက်အသုံးပြုခဲ့သော PRA tools များနှင့်တစ်ခုချင်းစီအတွက် သုံးသပ် ချက်များ
- ၇။ ကော်မတီဝင်များရွေးချယ်ခြင်းနှင့်ကျေးရွာဖွံ့ဖြိုးရေးအစီအစဉ်ဆောင်ရွက်မှုမှတ်တမ်းဓါတ်ပုံများ
- ၈။ ကျေးရွာအချက်အလက် (ပုံစံ-၁)
- ၉။ စီမံကိန်းစက်ဝန်းအချိန်ဇယား (ပုံစံ-၂)
- ၁၀။ ကျေးရွာဖွံ့ဖြိုးရေးဦးစားပေးအစီအစဉ် (ပုံစံ-၃)
- ၁၁။ ကျေးရွာအုပ်စုစီမံကိန်းလုပ်ငန်းခွဲရွေးချယ်ခြင်း (ပုံစံ-၄)
- ၁၂။ အစည်းအဝေးမှတ်တမ်းများ
- ၁၃။ ကဏ္ဍအလိုက်ဦးစားပေးဖွံ့ဖြိုးရေးလုပ်ငန်းစဉ်များ



၁။ ဖျော်ဘွယ်မြို့နယ် အခြေပြမြေပုံ

ဖျော်ဘွယ်မြို့နယ် အခြေပြမြေပုံ

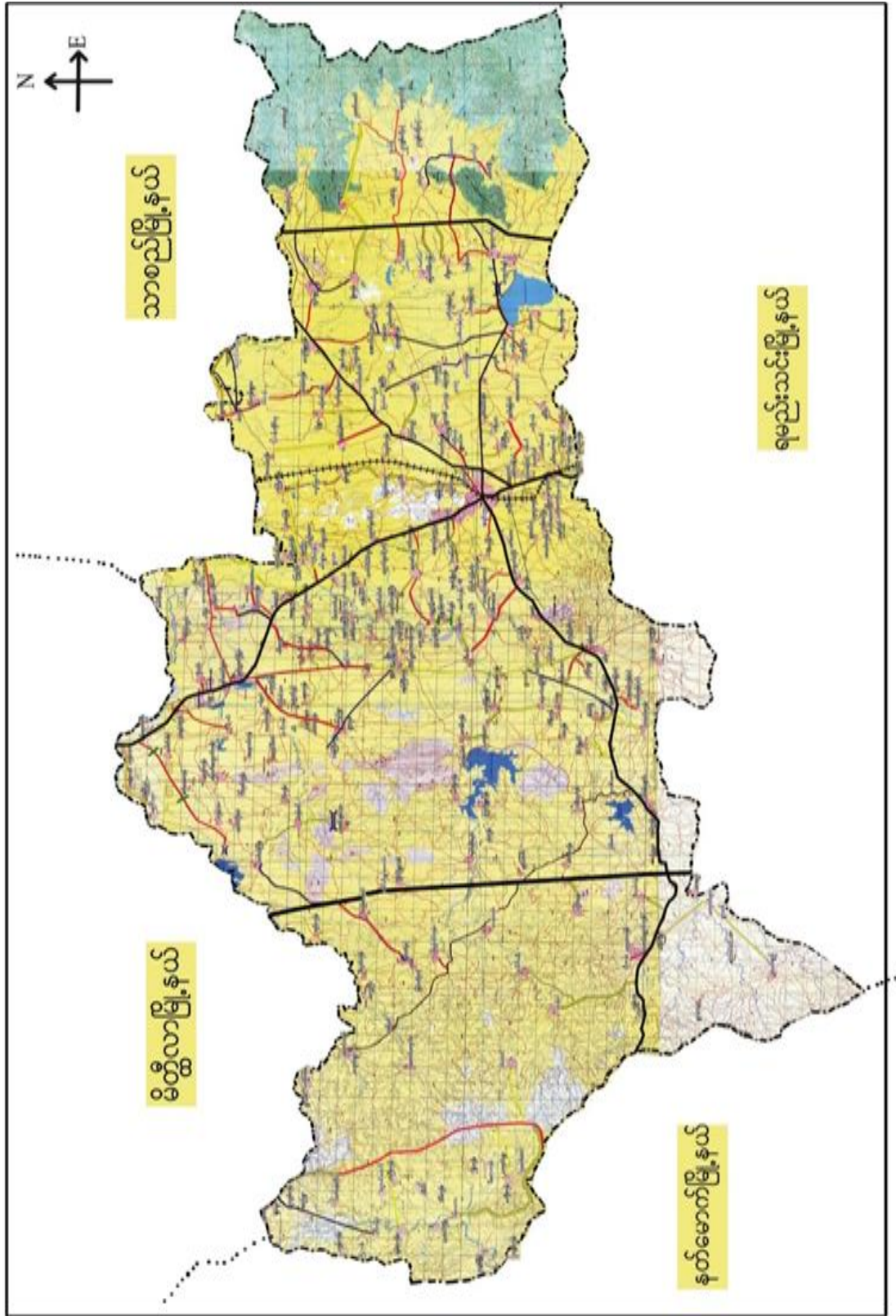



၂။ မိုးနဲကုန်းကျေးရွာအုပ်စုမြေပုံ

မိုးနဲကုန်းကျေးရွာ အုပ်စု ပြင်ပုံ

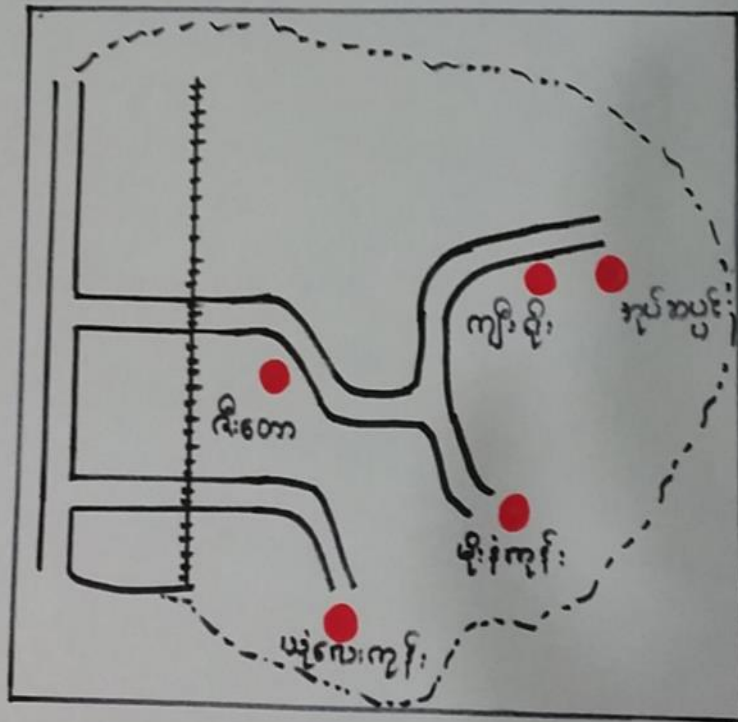
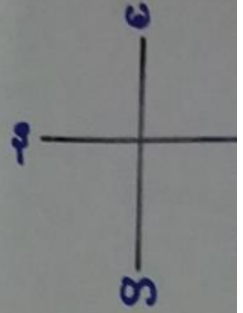

အညွှန်း:



- လမ်း



- ရထားလမ်း



- ကျေးရွာ အမည်



၃။ ကျေးရွာအုပ်စုတွင်ပါဝင်သော ကျေးရွာများ

၁။ မိုးနံ့ကုန်း ၂။ ဇီးတော ၃။ ယုံလေးကုန်း ၄။ ကျီးရိုး ၅။ အုန်းဆပ်ပင်

၆။ ကျေးရွာ၏အခြေခံအချက်အလက်များ

ကျေးရွာသမိုင်းအကျဉ်း

### ကျီးရိုးကျေးရွာ သမိုင်းအကျဉ်း

မိုးနံ့ကုန်းအုပ်စု၊ ကျီးရိုးရွာသည် ပျော်ဘွယ်မြို့၏ အရှေ့တောင်ဘက် တွင် တည်ရှိပြီး (၄. ၇၃) မိုင်ခန့် ကွာဝေးပါသည်။ ရန်ကုန် - မန္တလေး လမ်းမကြီး၏ အရှေ့ဘက် (၁. ၇၃) မိုင်ခန့် ကွာဝေးပါသည်။

ကျီးရိုးရွာကို (၁၂၁၆) ခုနှစ်တွင် စတင် ရွာ တည်ခဲ့သည်ဟု ရှေးလူကြီး များ ၏ ပြော စကား များ အရ သိရှိရပါသည်။ ကျီးရိုးရွာ ၏ တောင်ဘက်တွင် 'ကျီး' ပင် ပေါက်နေသော "ရိုး" တစ်ခုကြောင့် "ကျီးရိုး" ဟု ခေါ်ဆိုခဲ့ကြခြင်း ဖြစ်ပါသည်။

ယခု အခါ ကျီးရိုးရွာ တွင် အိမ်ခြေပေါင်း (၂၅၀) ခန့် တည်ရှိပါသည်။ ရွာ၏ အကျယ်အဝန်းမှာ (၁၈. ၀၉) ကျယ်ဝန်းပါသည်။ လူဦးရေပေါင်းမှာ (၉၅၄) ဦးရှိပြီး ၊ ကျား (၄၃၇) မ (၅၁၇) ဦး ရှိပါသည်။ ရွာ၏ အရှေ့ထိပ်တွင် ဘုန်းတော်ကြီးကျောင်းရှိပါသည်။ ရွာ၏ မြောက်ဘက်တွင် စာသင်ကျောင်း၊ တစ်ကျောင်း တည်ရှိပါသည်။ ကျေးရွာရှိ လူအများစုသည် တောင်ယာလုပ်ငန်းကို အဓိကထား လုပ်ကိုင်ကြပြီး ကုန်သည်များ လက်လုပ်လက်စား များ ဖြစ်ကြပါသည်။



- ထိခိုက်လွယ်သောအုပ်စုများလူဦးရေ ( သက်ကြီး၊ မြေယာမဲ့၊ မသန်စွမ်းအုပ်စုများ)

သက်ကြီး	မြေယာမဲ့	မသန်စွမ်း
ကျား ( ၂၀ )၊မ ( ၃၀ )	ကျား ( ၃၅ )၊မ ( ၁၉ )	ကျား ( ၂ )၊မ ( ၃ )

- ကျေးရွာတွင်းရရှိနိုင်သော ဝန်ဆောင်မှုများ (ကျန်းမာရေးဆေးခန်း၊ စာသင်ကျောင်း)

ဆေးရုံ/ဆေးခန်း	စာသင်ကျောင်း	စာကြည့်တိုက်	မူကြိုကျောင်း	ဈေး
မရှိ	ရှိ (အ.မ.က)	မရှိ	မရှိ	မရှိ

- ရွာသူရွာသားများ၏ အဓိကစီးပွားရေးလုပ်ငန်း ( စိုက်ပျိုးမွေးမြူရေး၊ အခြားသီးနှံများ)

မွေးမြူရေး		စိုက်ပျိုးရေး		အခြား
နွား	-	စပျစ်/ကွမ်း	ဟင်းသီးဟင်းရွက်စုံ	ဆံပင်လုပ်ငန်း

- အဓိကရရှိနိုင်သောအရင်းအမြစ်များ

ကျောက်	သဲ	ကျောက်ဆွေး	ဂျင်းမြေ	အခြား
မရှိ	မရှိ	မရှိ	မရှိ	မရှိ

- ကျေးရွာနှင့်သက်ဆိုင်သောအခြားအရင်းအမြစ်များ

သောက်သုံးရေရရှိနိုင်မှု	မြေလွတ် မြေရိုင်း	ဆည်ရေသောက်ဧရိယာ	အခြား
ရှိ	မရှိ	ရှိ	-



၅။ လူထုပူးပေါင်းပါဝင်သော လူမှုဆန်းစစ်ခြင်းနှင့် အကဲဖြတ်ခြင်းလုပ်ငန်းစဉ်( PSA/ PRA ) အကျဉ်းချုပ်ဇယား

စဉ်	ကရိယာများ (PRA Tools)	ရက် စွဲ	ဦးတည်အုပ်စုနှင့် ရည်ရွယ်ချက်များ	တက်ရောက်သူ			အဓိကဆွေးနွေးချက်များ
				ကျား	မ	ပေါင်း	
၁	ကျေးရွာလူမှုရေး၊ အရင်းအမြစ်ပြမြေပုံ (Social Map/ Resource Map)	၃.၁၂.၂၀၁၇	ရပ်မိရပ်ဖ၊ ကော်မတီဝင်များ၊ ကျေးရွာလူထုများ မြေပုံအားအသုံးပြု၍ ၎င်းတို့၏ အဓိကပြဿနာများ၊ အရင်းအမြစ်များနှင့် အခြေခံအဆောက် အအုံများ၊	၁၂	၁၂	၂၄	ကျေးရွာလူထု၏ ထင်ရှားသောမြေနေရာ၊အခြေခံ အဆောက်အအုံများ၊တိုင်းရင်းသ ားနှင့် ဘာသာရေး အဖွဲ့အစည်းများ၊မသန်စွမ်းသူရှိ သည့်အိမ်ထောင်စုများ၊အမျိုးသ မီးဦးဆောင်သည့်အိမ်ထောင်စုမျ ား၊လူမှုရေးဆိုင်ရာအချက်အလ က်များ။ ပြဿနာများနှင့် ဖြစ်နိုင်ခြေရှိသောအဆောက်အအုံ းသစ်များ
၂	ဥစ္စာနေကြွယ်ဝမှုအ ဆင့်သတ်မှတ်ခြင်း( Wealth Ranking)	၃.၁၂.၂၀၁၇	ကျေးရွာအတွင်းစီးပွ ားရေးအခြေအနေ ကွာခြားသောအုပ်စု များကိုစိစစ်ရန် ချမ်းသာ၊ အလယ်အလတ်၊နွမ်း ပါး၊ အလွန်နွမ်းပါးအုပ်စု များ	၁၂	၁၂	၂၄	ကျေးရွာအတွင်းရှိအိမ်ထောင်စုမျ ားအားလူမှုစီးပွားအခြေအနေအ လိုက် အုပ်စုများသတ်မှတ်ပေးခြင်း
၃	ကျေးမရေးရာကဏ္ဍ # ၁ ပိုင်ဆိုင်မှုနှင့်ခွဲခြမ်းစိ တ်ဖြာမှု	၃.၁၂.၂၀၁၇	အမျိုးသားနှင့်အမျိုး သမီးများ( အရင်းအ မြစ်ပိုင်ဆိုင်အသုံးချ မှု)	၁၂	၁၂	၂၄	အမျိုးသားနှင့်အမျိုးသမီးများ( အရင်းအမြစ်ပိုင်ဆိုင်အသုံးချမှု၊ ထိန်းချုပ်မှုအားခွဲခြမ်းစိတ်ဖြာခြင်း )။
၄	ရာသီခွင်ပြပြက္ခဒိန် (Seasonal Calendar)	၃.၁၂.၂၀၁၇	ကော်မတီဝင်၊ အမျိုးသမီး၊ အမျိုးသားများ	၁၂	၁၂	၂၄	ကျေးရွာတွင် တစ်နှစ်ပတ်လုံးကွဲပြားခြားနား သောအချိန်အလိုက် ဖြစ်ပျက်ဆောင်ရွက်ခဲ့သည့်ရာသီ ဥတု၊ စိုက်ပျိုးသီးနှံများ၊ လယ်ယာလုပ်ငန်းများ၊ နေ့စားလုပ်ငန်းများ၊ မွေးမြူရေးလုပ်ငန်းများ၊ ဝမ်းစာဖူလုံမှု နှင့် ပွဲတော်များ



၅	ကျားမရေးရာ# ၂ ပင့်ကူအိမ် ကွန်ယက် (Spider Web)	၃.၁၂.၂၀၁၇	အမျိုးသားများ နှင့် အမျိုးသမီးများ	၁၂	၁၂	၂၄	ကျေးရွာအတွင်းရှိအမျိုးသမီးများ ၏ အခြေအနေကိုသိရှိစေရန်တန်း တူအခွင့်အရေးရရှိမှု နှင့် မရရှိသည့် အကြောင်းအရင်း၊ ပညာရေးအတွက်ဆုံးဖြတ်ချက်ချ ခြင်း၊ အိမ်မှုကိစ္စဆောင်ရွက်မှု
၆	အဖွဲ့အစည်းချိတ် ဆက်ပုံ- ဗင်းပုံစံ(Venn Diagram)	၃.၁၂.၂၀၁၇	ကျေးရွာအုပ် ချုပ်ရေးအဖွဲ့၊ ကျေးရွာစီ/ ထောက်အဖွဲ့	၁၂	၁၂	၂၄	ကျေးရွာတွင်းရှိအဓိကအုပ်စုများ၊ အဖွဲ့အစည်းများတည်ရှိနေမှုကိုသိ ရှိရန်၊ ၎င်းအဖွဲ့အစည်းများအုပ်စုများ ဆက်စပ်နေမှုပူးပေါင်းဆောင်ရွ က်မှုအားသိရှိနိုင်ရန်၊
၇	ပြဿနာသစ်ပင် (Problem Tree)	၃.၁၂.၂၀၁၇	အမျိုးသားများနှင့် အမျိုးသမီးများ	၁၂	၁၂	၂၄	ကျေးရွာဖွံ့ဖြိုးတိုးတက်မှု နောက်ကျခြင်းအကြောင်းသိရှိ နိုင်ရန်
၈	ကျေးရွာ၏မျော်မှန်း ချက်(၄)နှစ်စာကျေး ရွာဖွံ့ဖြိုးရေးအစီအ စဉ်	၃.၁၂.၂၀၁၇	အမျိုးသားအုပ်စု၊အ မျိုးသမီးအုပ်စု၊လူင ယ်အုပ်စု၊ ရပ်မိရပ်ဖအုပ်စု	၁၂	၁၂	၂၄	ကျေးရွာသားများ၏ မဲပေးရွေးချယ်ထားသည့် ဖွံ့ဖြိုးတိုးတက်ရေးလုပ်ငန်းစဉ်များ အားဦးစားပေးအလိုက်သတ်မှ တ်ချက်





၆။ ကျေးရွာဖွံ့ဖြိုးရေးအစီအစဉ်အတွက်အသုံးပြုခဲ့သော PRA Tools များနှင့်တစ်ခုချင်းစီအတွက်သုံးသပ်ချက်များ

၆.၁။ ကျေးရွာသယ်ယူပို့ဆောင်ရေးပြမြေပုံ

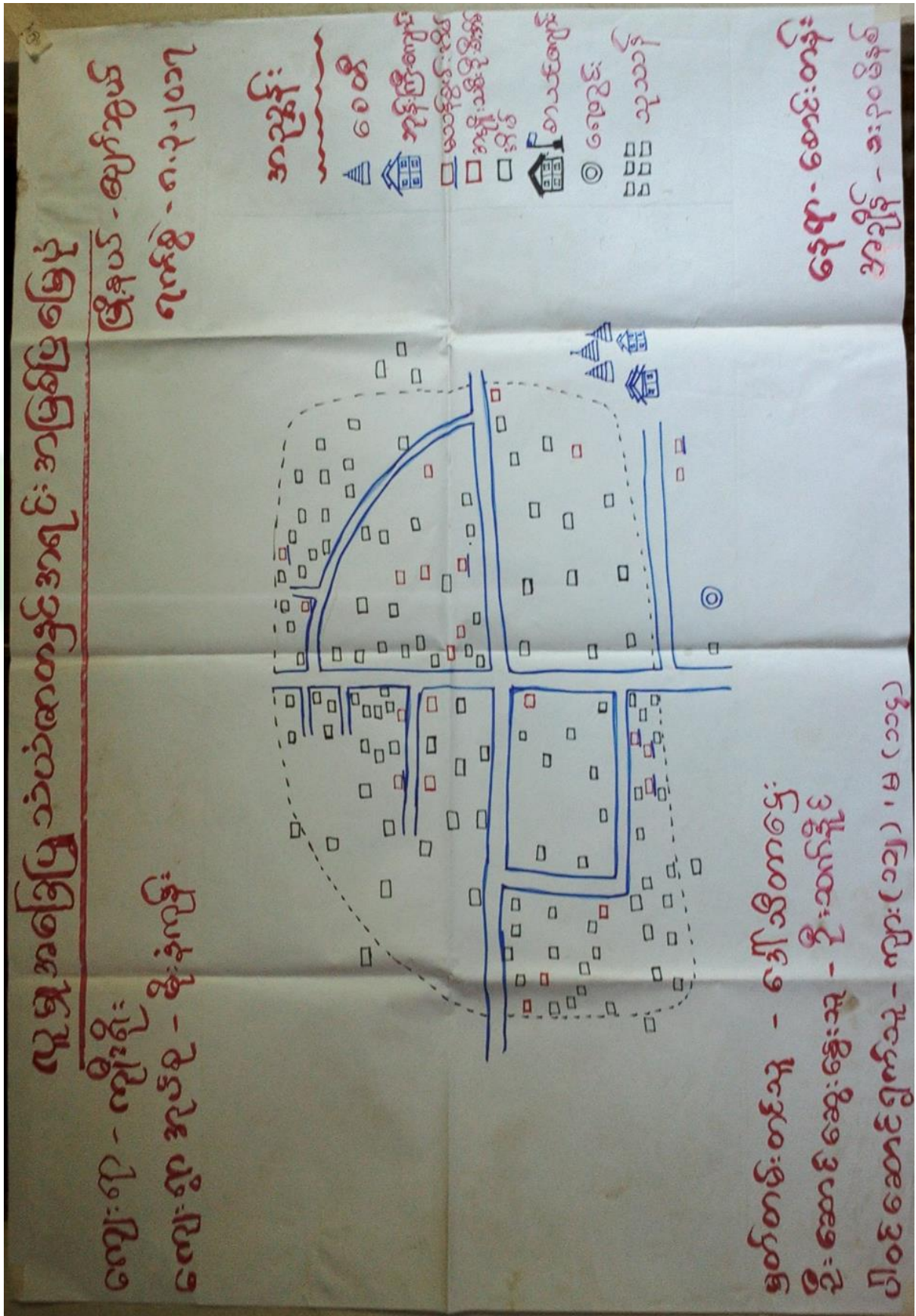



ကျေးရွာမြေပုံသုံးသပ်ချက်။

လူမှုအခြေပြုသယံဇာတနှင့်အရင်းအမြစ်ပြုခြေပုံ

ကျေးရွာ- ကျီးရိုး

မြို့နယ်- ပျော်ဘွယ်

ကျေးရွာအုပ်စု- မိုးခုံကျွန်း

ရက်စွဲ - ၈.၃.၂၀၁၇

ဆွေးနွေးခြင်းနှင့် ဆန်းစစ်ခြင်း

- ကျေးရွာတွင် အိမ်ထောင်စု စုစုပေါင်း ၂၃၅ စုရှိပါသည်။
- ရေပေါ်တွင်း၌ရှိ၍ ရေပောက်စွာ မရရှိပါ။ ဆိုကြောင့် ရေပေါ်ရရှိရန်လျှင် ကပ်ပါသည်။
- ဖျပ်ခပ်ဖိ သစ်ရေခဲစား အဝတ်လည်း ရေပေါ်ရည် ရှေ့လှေပောက်ဖွဲ့၍ လိုကပ်နေပါသည်။
- စာသင်ကျောင်း ၂ ဘုန်းကြီးကျောင်း ၂ စေတီများရှိပါသည်။ အားကစားလွှင်းလည်း ရှိပါသည်။
- စာကြည့်တိုက်နှင့် ဆေးပေးခန်းတို့ မရှိကြပါ။ စာကြည့်တိုက်ကို ကလေးငယ်များ၊ ရွာသူရွာသားများ အသိပညာပေးရာတွင် စာတိုက်နှင့်ဆက်စပ် ဆောင်ရွက်လျက်ရှိပါသည်။
- မသန်စွမ်း အိမ်ထောင်စု (၈) စုနှင့် ကမ္ဘာ့ သမီး ဦးစီးအဖွဲ့ အိမ်ထောင်စုမှာ (၂၁) စုရှိပါသည်။
- ဂျပန်ရွာသားများ ရေပူပန်စေရန်အတွက် ရေကန်တစ်ခုလှမ်း ညီညွတ်စွာဖြစ်ပါသည်။



၆.၂။ ကျေးရွာအရင်းအမြစ် ပိုင်ဆိုင်မှုသုံးသပ်ခြင်း။

အရင်းအမြစ် သုံးစွဲမှု

<p>ကျေးရွာ - ကျီးရိုး ကျေးရွာအုပ်စု - မိုးခုံကုန်း</p>	<p>မြို့နယ် - ပျော်ဘွယ် ရက်စွဲ - ၈.၃.၂၀၁၇</p>	
<u>အမျိုးသား</u>	<u>အမျိုးသမီး</u>	<u>အမျိုးသား + အမျိုးသမီး</u>
လယ်ထွန်စက်	အပ်ချပ်စက်	လယ်ကွင်း
ကား	ထင်း	ရေတိုင် ရေကန်
လှည်း	မီး	ခွံသီး
သုံးဘီးဆိုင်ကယ်		ဆိုင်ကယ်
		လမ်း



ပိုင်ဆိုင်မှုသုံးသပ်ခြင်း။

### ပိုင်ဆိုင်မှု သုံးသပ်ခြင်း

ကျေးရွာ - ကျီးရိုး	မြို့နယ် - ပျော်ဘွယ်
ကျေးရွာအုပ်စု - မိုးနဲကုန်း	ရက်စွဲ - ၈.၃.၂၀၁၇

#### ဆွေးနွေးခြင်းနှင့် ဆန်းစစ်ခြင်း

- အင်အုပ်စုကို အမျိုးသမီးများ အသုံးပြုပြီး အမျိုးသမီးများသာ ထိန်းချုပ်ကြသည်။
- ထင်း၊ မီးတိုင်ကို အမျိုးသမီးများ အသုံးပြုပြီး အမျိုးသားများပါ ထိန်းချုပ်ကြသည်။
- လယ်ထွန်စက်၊ ကား၊ ဇွတ်သုံးဘီးဆိုင်ကပ်တို့ကို အမျိုးသားများသုံးစွဲပြီး အမျိုးသားများ ကိုယ်တိုင်ထိန်းချုပ်ရေတွင်း၊ ရေကန်၊ လယ်ကွင်း၊ ဆိုင်ကပ်၊ ခွား၊ လမ်းတို့ကို အတူတကွ အသုံးပြုပြီး ရေတွင်း၊ ကန်နှင့် လမ်းတို့ကို ထိန်းချုပ်ရာတွင် အမျိုးသမီးများပါ ထိန်းချုပ်ပါသည်။ ဆိုင်ကပ်၊ ခွား၊ လယ်ကွင်းတို့ကို အမျိုးသားများက ထိန်းချုပ်ပါသည်။
- အမျိုးသမီးများမှာ ဆုံးဖြတ်ခြင်း၊ အကောင်အထည်ဖော်ဆောင်ရွက်ရာတွင်ပါဝင်ခြင်း၊ ထိန်းချုပ်ဖြုတ်ခြင်းတို့ကို အမျိုးသားများထက်





ဥစ္စာနေကြွယ်ဝမှုသုံးသပ်ချက်။

ကျေးရွာ-ကျေးရွာ  
ကျေးရွာအုပ်စု - မိုးနဲကုန်း

မြို့နယ် - ပျော်ဘွယ်  
ရက်စွဲ - ၈. ၃. ၂၀၁၇

ဥစ္စာနေကြွယ်ဝမှု အဆင့်သတ်မှတ်ခြင်း

ဆွေးနွေးခြင်း ဖွင့် ဆန်းစစ်ခြင်း

- ကျေးရွာ-ကျေးရွာတွင် ချမ်းသာသော အိမ်ထောင်စုမှာ အလွန်နည်းပါသည်။ အလုပ်အကိုင်ကခွင့်လမ်း မရှိ၍ ဆံပင်ရှင်းခြင်း လုပ်ငန်းတွင် လုပ်ကိုင်ရ၍ စင်စေ့နည်းစွာ ကြေကင်ဖြစ်သည်။

- အလယ်ကလပ်ကဆင့်တွင် များပါသည်။ ၁၃၅% ဖြစ်ပါသည်။

- ခွမ်းပါးသော အိမ်ထောင်စုမှာ ၄၀% ဖြစ်ပါသည်။

- အလုပ်အကိုင်ကခွင့် အလမ်းများကို လိုက်နာပါသည်။



၆.၄။ ရာသီခွင်ပြ ပြက္ခဒိန်။

**ရာသီခွင်ပြပြက္ခဒိန်**

မြို့နယ် - မျောက်ဘွယ်  
 ရက်စွဲ - ၈.၇.၂၀၁၇

အရာ	အပူချိန်	အလင်း	အရွက်	အခြား	အခြား	အခြား	အခြား	အခြား	အခြား
အပူချိန်	၂၈°C	၂၈°C	၂၈°C	၂၈°C	၂၈°C	၂၈°C	၂၈°C	၂၈°C	၂၈°C
အလင်း	၂၈°C	၂၈°C	၂၈°C	၂၈°C	၂၈°C	၂၈°C	၂၈°C	၂၈°C	၂၈°C
အရွက်	၂၈°C	၂၈°C	၂၈°C	၂၈°C	၂၈°C	၂၈°C	၂၈°C	၂၈°C	၂၈°C
အခြား	၂၈°C	၂၈°C	၂၈°C	၂၈°C	၂၈°C	၂၈°C	၂၈°C	၂၈°C	၂၈°C
အခြား	၂၈°C	၂၈°C	၂၈°C	၂၈°C	၂၈°C	၂၈°C	၂၈°C	၂၈°C	၂၈°C
အခြား	၂၈°C	၂၈°C	၂၈°C	၂၈°C	၂၈°C	၂၈°C	၂၈°C	၂၈°C	၂၈°C
အခြား	၂၈°C	၂၈°C	၂၈°C	၂၈°C	၂၈°C	၂၈°C	၂၈°C	၂၈°C	၂၈°C
အခြား	၂၈°C	၂၈°C	၂၈°C	၂၈°C	၂၈°C	၂၈°C	၂၈°C	၂၈°C	၂၈°C
အခြား	၂၈°C	၂၈°C	၂၈°C	၂၈°C	၂၈°C	၂၈°C	၂၈°C	၂၈°C	၂၈°C
အခြား	၂၈°C	၂၈°C	၂၈°C	၂၈°C	၂၈°C	၂၈°C	၂၈°C	၂၈°C	၂၈°C
အခြား	၂၈°C	၂၈°C	၂၈°C	၂၈°C	၂၈°C	၂၈°C	၂၈°C	၂၈°C	၂၈°C

ရေးဆွဲသူ - မောင်ကျော်  
 အချိန် - ၇:၃၀ မိနစ်

(၁) (၂) (၃) (၄) (၅) (၆) (၇) (၈) (၉) (၁၀) (၁၁) (၁၂)



# ရာသီခွင်ပြ ပြက္ခဒိန်

ကျေးဇူး - ကျိုးရိုး

ဒေါ်အုတ်-သျှင်ဘွယ်

ကျေးဇူးအုတ်စု - ဇိုးနံကုန်း

ရက်စွဲ - ၈. ၃. ၂၀၁၇

ဆွေးနွေးခြင်းနှင့် ဆန်းစစ်ခြင်း

- ကျေးဇူးတွင် လယ်ယာလုပ်ငန်းနှင့် ဥယျာဉ်ခြံလုပ်ငန်းများ အဓိကလုပ်ကိုင်ကြသည်။
- ကောင်းသူလုပ်ကိုင်သူများသည် လုပ်ငန်းခွင်ပြီးဆုံးချိန်တွင် အခြားဝင်ငွေရလုပ်ငန်းများမှရှိ၍ ဝင်ငွေနှုန်းသည် သာသနာ့
- စာသိရတူ အနေဖြင့် အထက်အသင့်ကောင်းပါသည်။
- တန်ခူးလ၊ ကဆုန်လ + တပို့တွဲလ၊ တပေါင်းလကို သည် ကောင်းသူလုပ်ငန်းများ အားလပ်စားလများ ဖြစ်သည်။
- အမျိုးသမီးများသည် အမျိုးသားများထက် ဝင်ငွေပိုနှုန်းပါသည်။ နှုန်းရခြင်းမှာ အိမ်မှုကိစ္စများ လုပ်ကိုင်ကာ စုချိန်ကုန်စေ့စားကြောင့် ဖြစ်သည်။
- အမျိုးသားများအနေဖြင့် အိမ်မှုကိစ္စတွင် တတ်စွမ်းသမျှ တာဝန်ပေးကာ တန်ဖိုးရှိစွာ ရှိလာအောင် စောင့်ရှောက်မှုပေးသင့်သည်။







မင်းပုံစံအဖွဲ့အစည်းခွင့်ချိတ်ဆက်မှုများအား

လေ့လာခြင်း

ကျေးဇူး - ကျိုးရိုး

ဇွဲနယ် - ပျော်အွယ်

ကျေးဇူးအုပ်စု - ဇွဲနံကျင်း

ရက်စွဲ - ၈.၅.၂၀၁၇

ကျေးဇူးတွင်းအဖွဲ့အစည်း

ကျေးဇူးပြင်ပအဖွဲ့အစည်း

- ပရပဟိတအသင်း

- မီးသတ်အဖွဲ့

- ဓမ္မစင်္ကြံအဖွဲ့

- လ.ဝ.က

- မီးကော်မတီ

- အမျိုးသမီးစေ့ရှာ

- အင်္ဂုမီးသတ်အဖွဲ့

- ပညာရေးများစုံ

- သစ်လွင်ဦးလူပေအဖွဲ့

- ကျန်းမာရေးဌာန

- ပိတောက်ရွှေဝါအမျိုးသမီးအဖွဲ့

- သမအသင်း

- စိုက်ခင်း

- ရာအိမ်မှု

- ရဲစခန်း

- ရုပ်မီရုပ်ပများ

- ဆွေအုပ်စု

- ကျေးလက်စု



သုံးသပ်ချက်

မင်းပုံခံအသုံးပြု၍ အဖွဲ့အစည်းနှင့် ချိတ်ဆက်မှု  
များအား လေ့လာခြင်း

ကျေးဇူး - ကျီးရိုး

ဖိုးရှယ် - ဖျော်အွယ်

ကျေးဇူးအုပ်စု - မိုးနဲကုန်း

ရက်စွဲ - ၈.၃.၂၀၁၇

ဆွေးနွေးခြင်းနှင့် ဆန်းစစ်ခြင်း

- ကျေးဇူးအတွင်းရှိ အဖွဲ့အစည်း များတွင် ရာအိမ်များ၊ ရပ်မိရပ်ဖများ၊ ပီတောက်ရွှေဝါ အမျိုးသမီး အဖွဲ့၊ ပရပီအီ အသင်းတို့သည် ကျေးဇူးလူထုနှင့် ထိတွေ့မှု အများဆုံးဖြစ်သည်။
- ဓပွရ်ကအဖွဲ့၊ ဖိစက်မတီများ၊ သစ်လွင်ဦး အမျိုးသား အဖွဲ့၊ အင်္ဂုဖိသစ် အဖွဲ့ များသည် လူထုနှင့် ထိတွေ့မှု၊ ကသင့် ကစားဂြိုဟ်ဆွဲ ရဲ့စခန်း နှင့် ထွေအုပ်ရုံး တို့သည် လူထုနှင့် ထိတွေ့မှု နည်းပါးပါသည်။
- ကျွန်းစာရေး ဌာန၊ ဆေးရုံ၊ ပညာရေးရုံး၊ မီးသတ်အဖွဲ့(ဖီနယ်)၊ ကျွန်ုပ်တို့ရေးရာတို့သည် ကျေးဇူးလူထုနှင့် ထိတွေ့မှု အလယ်အလတ် ကသင့်ကစားဂြိုဟ်ပါသည်။ စိုက်ဇာတ်၊ သမကသင်း၊ ကျေးလက်ရုံး တို့သည် ထိတွေ့မှု များသော ကျေးဇူးဖြင့်ပင် အဖွဲ့စည်း များဖြစ်သည်။



၆.၆။ ပင့်ကူအိမ်ကွန်ယက် နှင့် သုံးသပ်ချက်

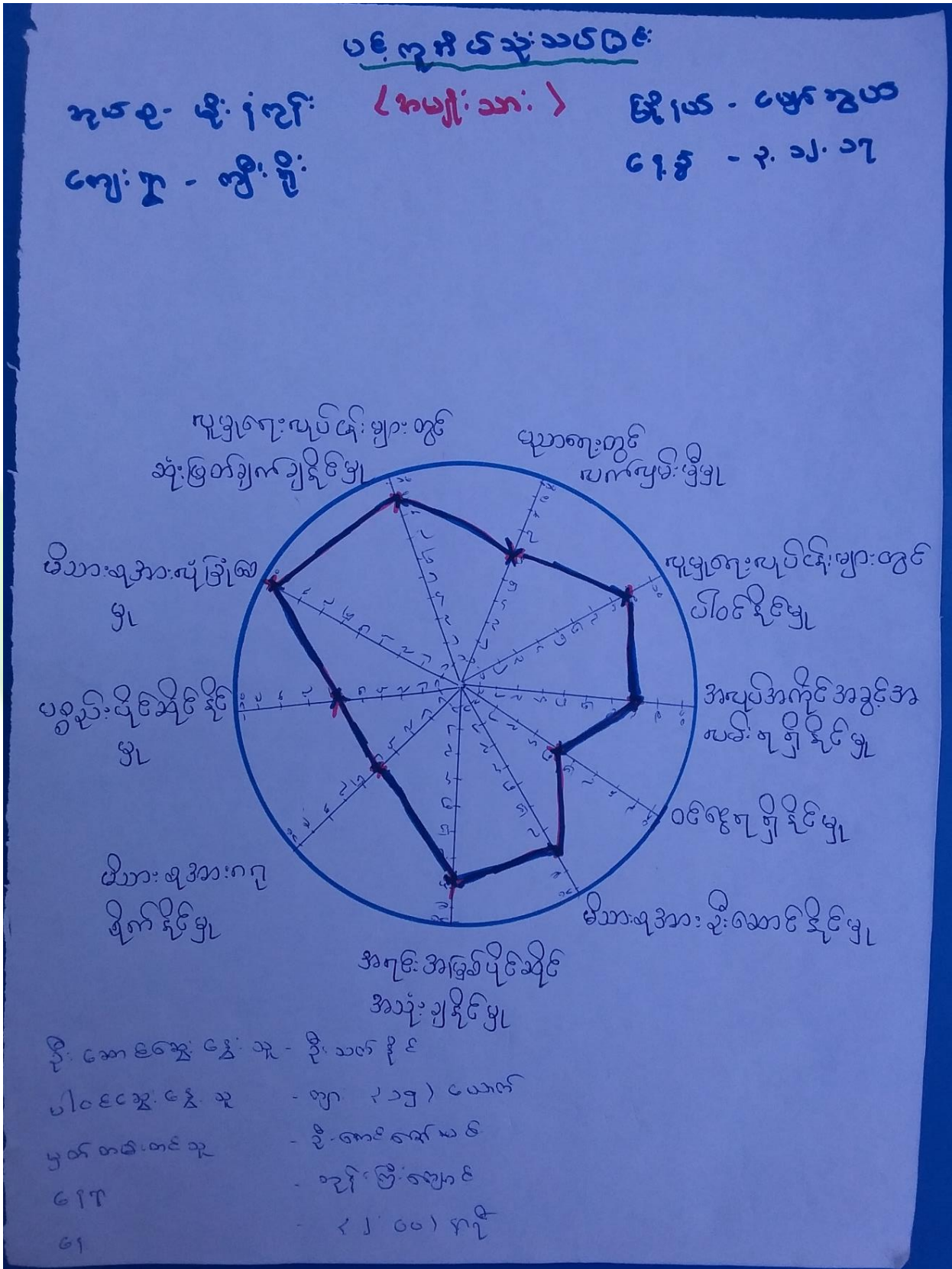



ပဋိကု အိမ်သုံး သင်္ကေတ

အုတ်စု - နံး နံး (အပျိုးသမီး)

မြို့ ပုံသေ - များသော

ကျေးဇူး - ချီး ချီး (အပျိုးသား)

၆၇.၈ - ၃.၁၂.၇

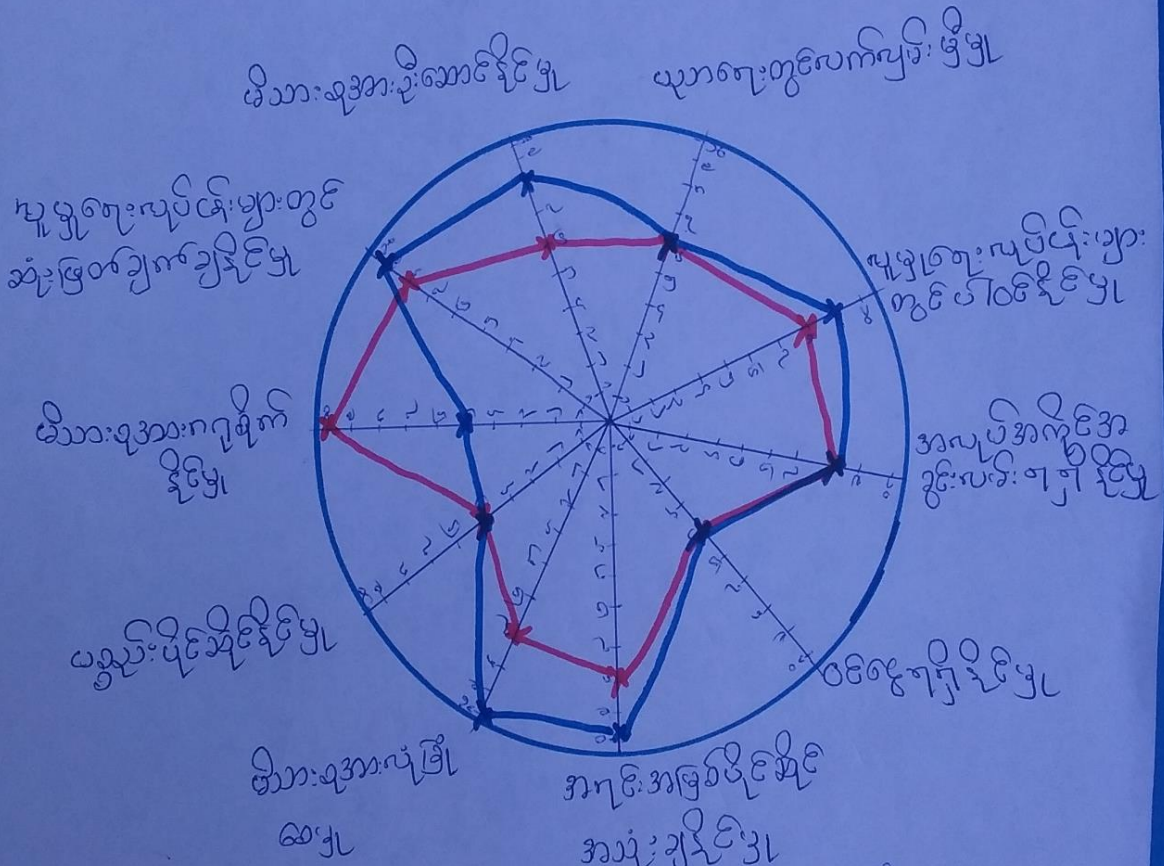

- ဦးစောစော့စော့ - ဦးစော့စော့ / ဦးစော့စော့
- ဗြဟ္မစော့စော့ - ဦးစော့စော့စော့
- ပါဝင်စော့စော့ - မ (၁၂) ယောက် / မ (၁၂)
- ၆၇၇ - ဝဉ်းစော့စော့
- ၈၅၄ - ၈ (၁၀) ချဉ်း



ပင့်ကူအိမ်ကွန်ယက်သုံးသပ်ချက်။

**ပင့်ကူအိမ်သုံးသပ်ခြင်း**

ကျေးဇူး - ကျီးရိုး  
ကျေးဇူးအုတ်စု - မိုးနံကုန်း

ဖြိုးနယ် - ပျော်ဘွယ်  
ရက်စွဲ - ၈.၃.၂၀၁၇

ဆွေးနွေးခြင်းနှင့် ဆန်းစစ်ခြင်း

အမျိုးသမီးများသည် ဝင်ငွေရှာနိုင်မှု၊ အရင်းအမြစ်  
အသုံးပြုမှု၊ ဆုံးဖြတ်ချက်ချနိုင်မှု၊ လုံခြုံစေမှုတို့တွင်  
အားနည်းသည်။ အကြောင်းမှာ အမျိုးသမီးများသည်။  
အိမ်မှုကိစ္စများနှင့် အချိန်ကုန်နေရသောကြောင့် ဖြစ်ပြီး  
ဝန္ထနာရေး ဝင်ငွေ၊ ပညာရေးလက်လှမ်းမီမှု၊ လူမှုရေး  
တွင်ပါဝင်နိုင်မှု တို့တွင် အမျိုးသား၊ အမျိုးသမီးများ  
တန်းတူညီမျှ ဖြစ်နိုင်ပါသည်။

အလုပ်အကိုင် အခွင့်အလမ်း ရရှိနိုင်မှု၊ ဦးစားခံနိုင်မှု  
တို့တွင် အမျိုးသားများသည် ရရှိမှု နည်းပါးသည်။  
ကျေးဇူးတွင် အမျိုးသားများမှာ အလုပ်အကိုင်အခွင့်  
အလမ်း မရှိဖြစ်နေကြပါသည်။



၆.၇။ ပြဿနာသစ်ပင် (Problem Tree)

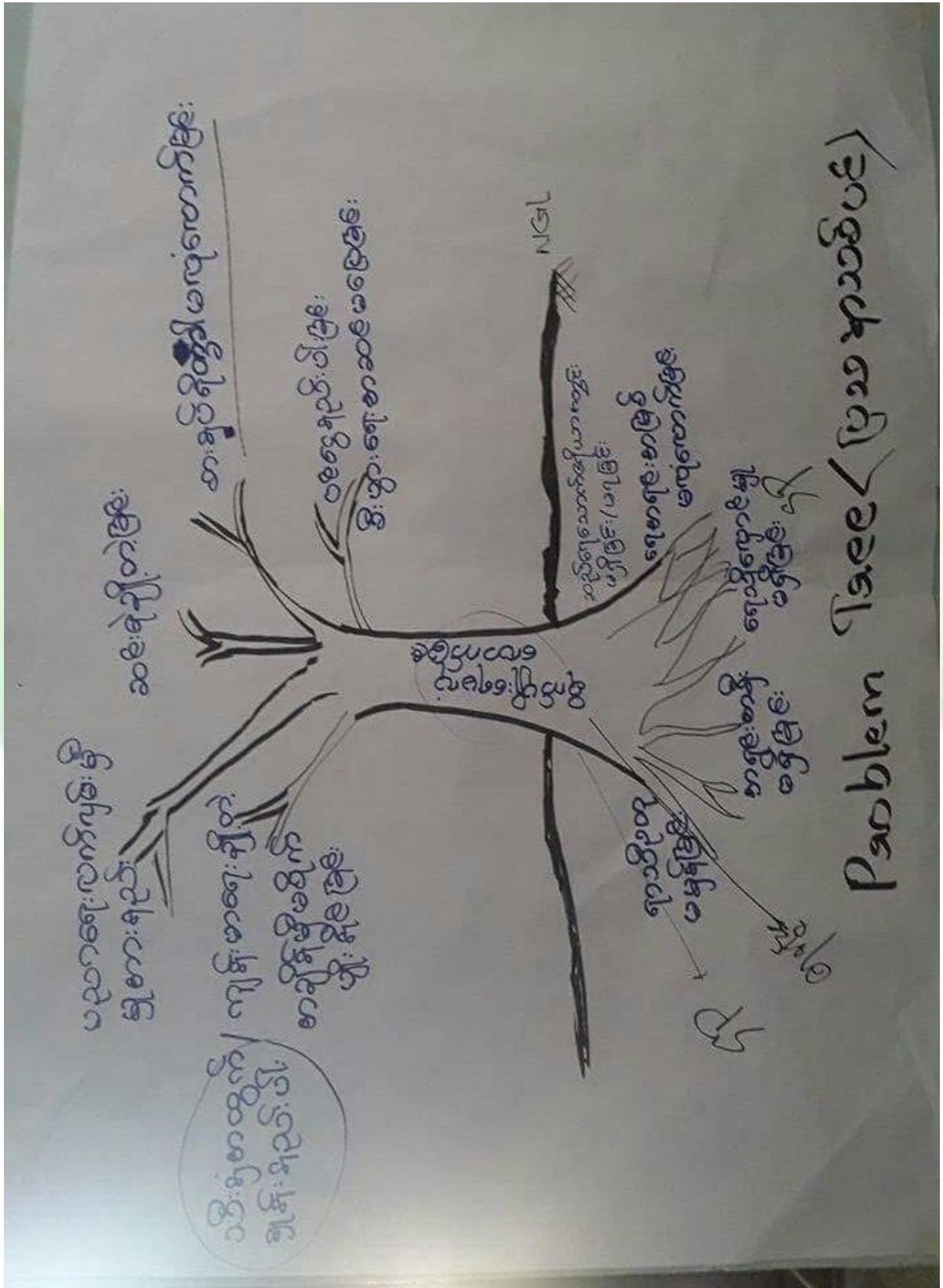



ပြည်သူ့သန္ဓေနှင့် ဆွေးနွေးခြင်းဖြင့် ဆရာဝန်ချုပ်

ကျေးဇူး - ကျိုးရိုး

မြို့ပြ - မျက်စိ

စာပေ - နိုင်ငံရေး

- ဆရာဝန်ချုပ်၏အဖွဲ့သည် စာပေနှင့်ပတ်သက်၍ လေ့လာခြင်း၊  
ပညာရေးလက်တွေ့ဖြစ်မှုများကို အားပြုသည်။ သီးခြားစီမံကိန်း  
နှင့် ပြုပြင်ပါခြင်း၊ ဆေးကုသမှုများကို လေ့လာ  
ခြင်း၊ ကျန်းမာရေးချွေးတံတော်ခြင်း၊ ဝေဖန်ခြင်း  
ပါခြင်း။ စသည့်အဖွဲ့ဖြစ်သည်။

- ဤအဖွဲ့သည် မပြုနိုင်ခြင်း၊ ကျန်းမာရေး မပြုနိုင်ခြင်း။

ကျန်းမာရေးမပြုနိုင်ခြင်း၊ ကျန်းမာရေးမပြုနိုင်ခြင်း  
လေ့လာခြင်း၊ ကျန်းမာရေးမပြုနိုင်ခြင်း၊ ကျန်းမာရေးမပြုနိုင်ခြင်း။

စသည့်အဖွဲ့ဖြစ်သည်။ အဖွဲ့ဝင်များသည် ပညာ  
လေ့လာခြင်း၊ ကျန်းမာရေးမပြုနိုင်ခြင်း၊ ကျန်းမာရေးမပြုနိုင်ခြင်း  
ကျန်းမာရေးမပြုနိုင်ခြင်း၊ ကျန်းမာရေးမပြုနိုင်ခြင်း။

- ဒီဇင်ဘာလအတွင်းတွင် ကျန်းမာရေးမပြုနိုင်ခြင်း  
အဖွဲ့ဝင်များသည် ကျန်းမာရေးမပြုနိုင်ခြင်း၊ ကျန်းမာရေးမပြုနိုင်ခြင်း  
ပါသည်။





၆.၈။ ကျေးရွာ၏ မျော်မှန်းချက်(၄)နှင့်စာကျေးရွာပုံ. မြီးရေးအစီအစဉ်

အုပ်စု - မိုးခုံကျွန်း ကျေးရွာ - ကျွန်းဦး	အမျိုးသမီးအဖွဲ့	မြို့နယ် - မွန်ပြည်နယ် ကျွန်းစွဲ - ၃.၁၂.၁၇
ဗြာဟ္မစုအသက်အခွဲများ	မျှော်မှန်းချက် ( နေ့စဉ် ၅ မှစ )	ဖွဲ့ခြားရေးလုပ်ငန်းများ
- ၈၇ ဂျားပါး ခြင်း	- ၈၇ လူဇာကန်ဖွဲ့ရှိလာကုန်	- ၈၇ စဉ်/၈၇ ပိုက်ညွှတ်စားခြင်း
- ဂျာတွင်းလမ်းဖောက်ခြင်း	- ဂျာတွင်းလမ်းကောင်းမွန်လာကုန်	- ဂျာတွင်းလမ်း သင်းခြင်း
- လျှပ်စစ်မီးရှိစေရန်လမ်းလျှပ်စစ်မီးလှည့်ပတ်ပေးရန် ဖွဲ့ ခံရှိခြင်း	- လျှပ်စစ်မီးလှည့်ပတ်ပေးရန်လမ်းလျှပ်စစ်မီး လှည့်ပတ်ပေးရန်	- လျှပ်စစ်မီးတိုးချဲ့ခြင်း
- ကျောင်းဆောင်လှူဒါန်းခြင်း	- ကျောင်းဆောင်လှူဒါန်းရန်	- ကျောင်းဆောင်လှူဒါန်းခြင်း
- စာကြည့်တိုက် ခံရှိ ကုန် ဖွား ဗဟုသုတများ ပြီးခြင်း	- စာကြည့်တိုက် ခံရှိ ကုန် ဗဟုသုတတိုးပွားလာရန်	- စာကြည့်တိုက်ဆောက်လုပ်ခြင်း



ଉତ୍ତମ ଶିକ୍ଷା ଓ ଉଚ୍ଚ ମାଧ୍ୟମିକ ଶିକ୍ଷା ବିଭାଗ

କ୍ର.ସଂ. - ୧୦୩୯  
 ଡି.ସି. - ୧୯୯୯

ଓଡ଼ିଶା ଶିକ୍ଷା ବିଭାଗ  
 ଭୁବନେଶ୍ୱର

କ୍ର.ସଂ.	ନାମ	ପଠ୍ୟପୁସ୍ତକ	ପରୀକ୍ଷା ପଦ୍ଧତି
୧.	ଉତ୍କଳ ବିଶ୍ୱବିଦ୍ୟାଳୟ	ଉତ୍କଳ ବିଶ୍ୱବିଦ୍ୟାଳୟ	ଉତ୍କଳ ବିଶ୍ୱବିଦ୍ୟାଳୟ
୨.	ଉତ୍କଳ ବିଶ୍ୱବିଦ୍ୟାଳୟ	ଉତ୍କଳ ବିଶ୍ୱବିଦ୍ୟାଳୟ	ଉତ୍କଳ ବିଶ୍ୱବିଦ୍ୟାଳୟ
୩.	ଉତ୍କଳ ବିଶ୍ୱବିଦ୍ୟାଳୟ	ଉତ୍କଳ ବିଶ୍ୱବିଦ୍ୟାଳୟ	ଉତ୍କଳ ବିଶ୍ୱବିଦ୍ୟାଳୟ
୪.	ଉତ୍କଳ ବିଶ୍ୱବିଦ୍ୟାଳୟ	ଉତ୍କଳ ବିଶ୍ୱବିଦ୍ୟାଳୟ	ଉତ୍କଳ ବିଶ୍ୱବିଦ୍ୟାଳୟ



အရပ်ရပ် - မြို့နယ်များ ကျေးရွာ - ကျေးရွာ	အမျိုးသားအဖ	အမျိုးသားအဖ	အမျိုးသားအဖ
<ul style="list-style-type: none"> <li>- ကျေးရွာများ</li> <li>- ကျေးရွာများ</li> </ul>	<ul style="list-style-type: none"> <li>- ကျေးရွာများ</li> <li>- ကျေးရွာများ</li> </ul>	<ul style="list-style-type: none"> <li>- ကျေးရွာများ</li> <li>- ကျေးရွာများ</li> </ul>	<ul style="list-style-type: none"> <li>- ကျေးရွာများ</li> <li>- ကျေးရွာများ</li> </ul>
<ul style="list-style-type: none"> <li>- ကျေးရွာများ</li> <li>- ကျေးရွာများ</li> </ul>	<ul style="list-style-type: none"> <li>- ကျေးရွာများ</li> <li>- ကျေးရွာများ</li> </ul>	<ul style="list-style-type: none"> <li>- ကျေးရွာများ</li> <li>- ကျေးရွာများ</li> </ul>	<ul style="list-style-type: none"> <li>- ကျေးရွာများ</li> <li>- ကျေးရွာများ</li> </ul>
<ul style="list-style-type: none"> <li>- ကျေးရွာများ</li> <li>- ကျေးရွာများ</li> </ul>	<ul style="list-style-type: none"> <li>- ကျေးရွာများ</li> <li>- ကျေးရွာများ</li> </ul>	<ul style="list-style-type: none"> <li>- ကျေးရွာများ</li> <li>- ကျေးရွာများ</li> </ul>	<ul style="list-style-type: none"> <li>- ကျေးရွာများ</li> <li>- ကျေးရွာများ</li> </ul>
<ul style="list-style-type: none"> <li>- ကျေးရွာများ</li> <li>- ကျေးရွာများ</li> </ul>	<ul style="list-style-type: none"> <li>- ကျေးရွာများ</li> <li>- ကျေးရွာများ</li> </ul>	<ul style="list-style-type: none"> <li>- ကျေးရွာများ</li> <li>- ကျေးရွာများ</li> </ul>	<ul style="list-style-type: none"> <li>- ကျေးရွာများ</li> <li>- ကျေးရွာများ</li> </ul>



၇။ ကော်မတီဝင်များရွေးချယ်ခြင်းနှင့်ကျေးရွာဖွံ့ဖြိုးရေးအစီအစဉ်ဆောင်ရွက်မှုမှတ်တမ်းဓါတ်ပုံများ



ကော်မတီရွေးချယ်ရန် မဲရေတွက်နေစဉ်



ပီမံကိန်းမိတ်ဆက်အစည်းအဝေးမှတ်တမ်းဓါတ်ပုံ



အမျိုးသမီးများပင့်ကူအိမ်ကွန်ယက်ရေးဆွဲနေစဉ်မှတ်တမ်းဓာတ်ပုံ



ကျေးရွာဖွံ့ဖြိုးရေးဦးစားပေးမဲပေးရန်တန်းစီနေကြစဉ်



ကျေးရွာလုပ်ငန်းခွဲအတွက်အခက်အခဲများဖော်ထုတ်ဆွေးနွေးစဉ်



**ကော်မတီဝင်များစာရင်း**

ကော်မတီဝင်များစာရင်း - မြို့နယ်နှင့်အုပ်စု၊ ကျေးရွာ၊ ကျေးရွာ

စဉ်	အမည်	ကျား-မ	ရာထူး
၁	ဦးကျော်တင့်	ကျား	ကျေးရွာစီမံကိန်းအထောက်အကူပြုကော်မတီ
၂	ဒေါ်အေးအေးလှိုင်	မ	ကျေးရွာစီမံကိန်းအထောက်အကူပြုကော်မတီ
၃	ဦးစိုးမိုး	ကျား	ဝယ်ယူရေးဆပ်ကော်မတီ
၄	ဒေါ်သောင်းဌေး	မ	ဝယ်ယူရေးဆပ်ကော်မတီ
၅	ဒေါ်ဝင်းသိန်း	မ	ဝယ်ယူရေးဆပ်ကော်မတီ
၆	ဦးအောင်ဇော်မင်း	ကျား	စောင့်ကြည့်ကြီးကြပ်ရေးဆပ်ကော်မတီ
၇	ဦးညို	ကျား	စောင့်ကြည့်ကြီးကြပ်ရေးဆပ်ကော်မတီ
၈	ဒေါ်ခန့်စန်းမြင့်	မ	စောင့်ကြည့်ကြီးကြပ်ရေးဆပ်ကော်မတီ
၉	ဦးသက်ထွန်း	ကျား	လည်ပတ်ထိန်းသိမ်းရေးဆပ်ကော်မတီ
၁၀	ဦးစောစော	မ	လည်ပတ်ထိန်းသိမ်းရေးဆပ်ကော်မတီ
၁၁	ဒေါ်ခင်လွေ	မ	လည်ပတ်ထိန်းသိမ်းရေးဆပ်ကော်မတီ
၁၂	ဦးဆက်ညို	ကျား	ကျေးရွာဘဏ္ဍာရေးစာရင်း
၁၃	ဦးဝင်းမြင့်	ကျား	အကြံပြုတိုင်ကြားရေးတာဝန်ခံ
၁၄	ဒေါ်အေးအေးမာ	မ	အကြံပြုတိုင်ကြားရေးတာဝန်ခံ
၁၅	ဦးအောင်ဇော်ထက်	ကျား	ကျေးရွာစေတနာ့ဝန်ထမ်း
၁၆	ဒေါ်စင်စင်ခိုင်	မ	ကျေးရွာစေတနာ့ဝန်ထမ်း
၁၇			
၁၈			
၁၉			
၂၀			
၂၁			
၂၂			
၂၃			
၂၄			
၂၅			

စုစုပေါင်း။ ( ၁၆ ) ယောက်      ကျား- ( ၈ ) ယောက် +မ- ( ၈ ) ယောက်

ကျေးရွာအုပ်စုစီမံကိန်းအထောက်အကူပြုကော်မတီ

.....ဦးလင်းလင်း.....      ကျေးရွာအုပ်စုစီမံကိန်းအထောက်အကူပြုကော်မတီ၊ ဥက္ကဋ္ဌ  
 .....ဒေါ်အေးအေးလှိုင်.....      ကျေးရွာအုပ်စုစီမံကိန်းအထောက်အကူပြုကော်မတီ၊ ဥက္ကဋ္ဌ

.....ဦးကျော်မြင့်ဦး.....      ကျေးရွာအုပ်စုစီမံကိန်းအထောက်အကူပြုကော်မတီ၊ ဘဏ္ဍာရေးဥက္ကဋ္ဌ  
 .....ဒေါ်ခင်စင်စင်.....      ကျေးရွာအုပ်စုစီမံကိန်းအထောက်အကူပြုကော်မတီ၊ ဘဏ္ဍာရေးဥက္ကဋ္ဌ

**မှတ်တမ်းတင်သူ**  
**အမည်။**

ရာထူး။ လူထုစည်းရုံးရေးမှူးရက်စွဲ။ ...../...../.....



၈။ ကျေးရွာအခြေခံအချက်အလက်များ (ပုံစံ-၁)

ပုံစံ - ၈ - ၁ ကျေးရွာအခြေခံအချက်အလက်များ (Form PC 1)

လက်ညှိနှိုင်းမှုများ၊ ကျေးရွာတစ်ရွာသို့ ပထမဆုံးစိတ်ဆက်စဉ် သွားရောက်သောအခါ လူထုစည်းရုံးရေးများသည် ကျေးရွာခေါင်းဆောင်များအား ကျေးရွာအချက်အလက်များကို မေတ္တာရပ်ခံ၍ တောင်းခံရသည်။ ဤအချက်အလက်များကို စီမံကိန်းစိတ်ဆက်အစည်းဝေးပတ်ဝန်းကျင်တောင်းခံရမည်။ စီမံကိန်းစိတ်ဆက်အစည်းဝေးတွင် လူထုစည်းရုံးရေးများသည် ဤအချက်အလက်များအား စစ်ဆေးပြီး မှန်ကန်အောင်ပြုလုပ်ရမည်။ ပြီးနောက်တွင် လူထုစည်းရုံးရေးများမှ သတင်းအချက်အလက်ထိသို့ Tablets မှ တဆင့် ခြည့်သွင်းရမည်။

ကျေးရွာခေါင်းဆောင် အမည် ဒေါ်သိတာစန္ဒာ	ကျေးရွာခေါင်းဆောင်၏ ဖုန်းနံပါတ် ၀၅-၃၃၀၂၃၃၃၆	လူထုစည်းရုံးရေးမှူး၏ အမည် ဒေါ်သိတာစန္ဒာ
ပြည်နယ်/တိုင်းဒေသကြီး/မြို့နယ် ပျက်ဘွယ်	ကျေးရွာအုပ်စု မိုးနဲကုန်း	ကျေးရွာ ကျေးရွာ

က၊ လူဦးရေ

လူမျိုးစု	အိမ်ထောင်စုအရေအတွက်	ကိုးကွယ်သည့်ဘာသာ	အိမ်ထောင်စုအရေအတွက်
လူမျိုးစု (၁) - မြန်မာ	၂၃၅	ဘာသာ (၁) - ဗုဒ္ဓ	၂၃၅
လူမျိုးစု (၂) -----		ဘာသာ (၂) -----	
လူမျိုးစု (၃) -----		ဘာသာ (၃) -----	
လူမျိုးစုရော အခြား -----		ဘာသာရော -----	
	အရေအတွက်		
မသန်စွမ်းသူများ	၅	၃	၅
သက်ကြီးရွယ်အိုများ (၆၅ နှစ် နှင့် အထက်)	၅၀	၃	၅၀
စစ်ဘေးရှောင်	-	-	

	အမျိုးသား (အရေအတွက်)	အမျိုးသမီး (အရေအတွက်)
လူဦးရေ		
လူမျိုးစု (၁) - မြန်မာ	၄၂၉	၅၁၉
လူမျိုးစု (၂) -----		
လူမျိုးစု (၃) -----		
အခြား		
အိမ်ထောင်စုဦးစီး	၁၈၉ ၁၈၉	၄၆ ၄၆

(ခ) အခြေခံအဆောက်အအုံ အသုံးအဆောင်များ

စာသင်ကျောင်း	အမှတ် ခြံပေါ်	ကျန်းမာရေး	အမှတ် ခြံပေါ်	ဘာသာရေး အဆောက် အအုံများ	အမှတ် ခြံပေါ်





အထက်တန်းကျောင်း	<input type="checkbox"/>	ဆေးရုံ	<input type="checkbox"/>	စေတီ	<input checked="" type="checkbox"/>
အလယ်တန်းကျောင်း	<input type="checkbox"/>	ကျွန်းဟရေဌာန	<input type="checkbox"/>	ဘုန်းကြီးကျောင်း	<input checked="" type="checkbox"/>
မူလတန်းကျောင်း	<input checked="" type="checkbox"/>	ကျွန်းဟရေဌာနခွဲ	<input type="checkbox"/>	ဟိန္ဒူဘုရားကျောင်း	<input type="checkbox"/>
ပုဂ္ဂိုလ်ကျောင်း	<input type="checkbox"/>	ဆေးပေးခန်း	<input type="checkbox"/>	ခရစ်ယာန်ကျောင်း	<input type="checkbox"/>
အခြား	<input type="checkbox"/>	အခြား	<input type="checkbox"/>	၀လီ	<input type="checkbox"/>
				အခြား	<input type="checkbox"/>
မှတ်ချက်		မှတ်ချက်		မှတ်ချက်	

(ဂ) ကျွမ်းကျင်သူများမှတ်တမ်း (ကျေးရွာတွင်နေထိုင်သော သို့မဟုတ် တခြားရွာမှလာရောက်သော ကျွမ်းကျင်သူများ)

	(၁) စာသင်ကျောင်း		(၂) ကျန်းမာရေး			(၃) လက်မှုပညာရှင်		
	ရွာတွင်နေထိုင်သူ	အခြားရွာမှလာသူ		ရွာတွင်နေထိုင်သူ	အခြားရွာမှလာသူ		ရွာတွင်နေထိုင်သူ	အခြားရွာမှလာသူ
မူလတန်းပြဆရာ/မ	<input type="checkbox"/>	<input checked="" type="checkbox"/>	ဆရာဝန်	<input type="checkbox"/>	<input type="checkbox"/>	လက်သမား	<input checked="" type="checkbox"/>	<input checked="" type="checkbox"/>
အထက်တန်းပြဆရာ/မ	<input type="checkbox"/>	<input type="checkbox"/>	လက်ထောက်ကျန်းမာရေးမှူး	<input type="checkbox"/>	<input type="checkbox"/>	ပန်းရံ	<input checked="" type="checkbox"/>	<input type="checkbox"/>
အလယ်တန်းပြဆရာ/မ	<input type="checkbox"/>	<input type="checkbox"/>	အမျိုးသမီးကျန်းမာရေးဆရာမ	<input type="checkbox"/>	<input type="checkbox"/>	လျှပ်စစ်ကျွမ်းကျင်၊ ဖိသမား	<input checked="" type="checkbox"/>	<input checked="" type="checkbox"/>
ပုဂ္ဂိုလ်ဆရာ/မ	<input type="checkbox"/>	<input type="checkbox"/>	သားမွေးဆရာမ	<input type="checkbox"/>	<input type="checkbox"/>	ရေဂိုက်သွယ်သူ	<input checked="" type="checkbox"/>	<input type="checkbox"/>
အခြား	<input type="checkbox"/>	<input type="checkbox"/>	ပြည်သူ့ကျန်းမာရေးလုပ်သား	<input checked="" type="checkbox"/>	<input type="checkbox"/>	တော်မြင်ဆရာ	<input checked="" type="checkbox"/>	<input type="checkbox"/>
မှတ်ချက်			မှတ်ချက်			မှတ်ချက်		

(ဃ) ကျေးရွာသို့ ရောက်ရှိနိုင်သည့် လမ်းအခြေအနေ / ကျေးရွာတစ်ရွာသည် ၎င်း၏ ကျေးရွာအုပ်စုနှင့် ဆက်သွယ်ထားသော လမ်းအခြေအနေ (အောက်ပါတို့ကိုစိုင်းပါ)

ကျောက်ကြမ်းလမ်း      ကတ္တရာလမ်း      ကွန်ကရစ်လမ်း      မော်တော်ဆိုင်ကယ်လမ်း  
ကျောက်ခင်းလမ်း      ခြေသားလမ်း      လူသွားလမ်း      အခြား \_\_\_\_\_

(င) ကျေးရွာဖွံ့ဖြိုးမှုစီမံချက်

- (၁) လူထုပဟိုပြုစီမံကိန်းမစတင်မီ ဤကျေးရွာတွင်ကျေးရွာဖွံ့ဖြိုးမှု စီမံချက်ရှိခဲ့ပါသလား? ပိုင်းပါ  
ရှိပါသည်/မရှိပါ/မသိပါ
- (၂) ရှိခဲ့ပါလျှင် ဤစီမံချက်ကို မည်သည့် ခုနှစ်တွင်ပြင်ဆင်ခဲ့ပါသနည်း? နှစ်-----/မသိပါ
- (၃) ဤစီမံချက်ကို ဖြိုးနယ်မှုအတည်ပြုခဲ့ပါသလား? ပြုခဲ့ပါသည်/မပြုခဲ့ပါ/မသိပါ

(စ) ခရီးအကွာအဝေး

- (၁) ဤကျေးရွာ၏စပဟိုမှ ၎င်းကျေးရွာအုပ်စု၏စပဟိုအထိ ခရီးစိုင်းမည်မျှကွာဝေးသနည်း? မိုင်-၄၅/မသိပါ
- (၂) ဤကျေးရွာမှ ၎င်းကျေးရွာအုပ်စုစပဟိုအထိ သွားလာရာတွင်ကြာမြင့်သည့်အချိန်

ခြောက်ငွေ့ ရာသီတွင်ကြာချိန်... ၁၀ မိနစ် ..... ထောက်လှမ်း/မော်တော်ဆိုင်ကယ်/မြေလျင်/လား/မော်တော်ဘုတ်/  
 အခြား: \_\_\_\_\_

မိုးရာသီတွင်ကြာချိန်... ၁၀ မိနစ် ..... ထောက်လှမ်း/မော်တော်ဆိုင်ကယ်/မြေလျင်/လား/မော်တော်ဘုတ်/  
 အခြား: \_\_\_\_\_



(ဆ) ပတ်ဝန်းကျင်ဆိုင်ရာ သဘာဝဘေးအန္တရာယ်

ဤကျေးရွာတွင် ရေကြီးခြင်းကဲ့သို့ သဘာဝဘေးအန္တရာယ်ကျရောက်မှုခြင်း ရှိပါသလား။

မရှိပါ  ရှိပါသည် ရှိလျှင်ဖော်ပြပါ ----- **ရေကြီးခြင်း**

(ဇ) ကျေးရွာတွင် ဖွဲ့စည်းထားသော အဖွဲ့အစည်းများ

လူထုဝဟ်ပြုစီမံကိန်းမတိုင်မီ ဤကျေးရွာတွင် ကျေးရွာဖွံ့ဖြိုးရေးအတွက် အစိုးရ (သို့) ရွာသားများကိုယ်တိုင်(သို့) စီမံကိန်းတစ်ခုခုမှ ဖွဲ့စည်းထားသည့် အဖွဲ့အစည်းများရှိပါသလား။

(၁) **စီးကော်မတီ** -----

(၂) -----

(ဈ) အထွေထွေအုပ်ချုပ်ရေး ဦးစီးဌာန (GAD) မှ မှတ်တမ်းတင်ထားခြင်း

ဤကျေးရွာသည် အထွေထွေအုပ်ချုပ်ရေး ဦးစီးဌာန (GAD) မှ မှတ်တမ်းတင်ထားမှု ရှိပါသလား။

မရှိပါ  ရှိပါသည်

ကျေးရွာခေါင်းဆောင်

အမည် **ဦးစောမင်းသိန်း**

လက်မှတ်  ဇန.နံ **၈.၃.၂၀၁၇**

လူထုစည်းရုံးရေးမှူး

အမည် **ဒေါ်ခင်တာဓဋ္ဌ**

လက်မှတ်  ဇန.နံ **၈.၃.၂၀၁၇**



ဥ။ ပုံစံ ၈-၂။ စီမံကိန်းစက်ဝန်းအချိန်ဇယား

ပုံစံ ၈-၂ - စီမံကိန်းစက်ဝန်းအချိန်ဇယား (PC 2)

လက်တွေ့ကျင့်သုံး သက်ဆိုင်ရာလူထုစည်းရုံးရေးမှု/လက်ထောက်နည်းဥပဒေများမှ စီမံကိန်းစက်ဝန်းအဆင့်တစ်ခုစီပြုစီစဉ်ပြီး ကျေးရွာနှင့် ကျေးရွာအုပ်စုအတွက် ဤပုံစံကို ဖြည့်သွင်းရမည်။	စက်ဝန်းအားအပျက်ဖြစ်ပါ <input checked="" type="checkbox"/> စက်ဝန်း(၁) <input type="checkbox"/> စက်ဝန်း(၂) <input type="checkbox"/> စက်ဝန်း(၃)
စည်းရုံးရေးမှု/ဝန်ထမ်း အမည် <b>ဒေါ်အိတ်ကစွေး</b>	<input type="checkbox"/> စက်ဝန်း (၄)
ဇနီး <b>ဦး ဒု.၂၀၁၇</b>	
မြည်နယ်/တိုင်း <b>မန္တလေး</b> ၊ မြို့နယ် <b>ပျက်ဘွယ်</b> ၊ ကျေးရွာအုပ်စု <b>မိုးနဲကုန်း</b> ၊ ကျေးရွာ <b>ကျီးချီး</b>	

စီမံကိန်းစတင်ချက်အဆင့်များ	နေ့စွဲ		အစည်းအဝေးတွင်တက်ရောက်သူအရေအတွက်			
	စတင်သည့် နေ့	ပြီးဆုံးသည့်နေ့	အချိုးသား အရေအတွက်	အချိုးသီး အရေအတွက်	ဒိပ်ထောင်စု အရေအတွက်	လူမျိုးစုတက်ရောက်သူ အရေအတွက် နှင့် လူမျိုးစုအမည်
၁။ ကျေးရွာစီမံကိန်း မိတ်ဆက်အစည်းအဝေး	၈.၃.၂၀၁၇	၈.၃.၂၀၁၇	၁၃၂	၁၁၄	၂၄၀	၂၄၆   မဟာ
၂။ ကျေးရွာခွဲ-မြို့ရေး စီမံချက်ရေးဆွဲခြင်း အစည်းအဝေး	၉.၃.၂၀၁၇	၉.၃.၂၀၁၇	၁၂၁	၇၇	၁၉၈	၁၉၈   မဟာ
၃။ ကျေးရွာအုပ်စု လုပ်ငန်းဆုံးဖြတ်ချက်ချသည့် အစည်းအဝေး	၁၃.၃.၂၀၁၇	၁၃.၃.၂၀၁၇	၁၂	၁၁	၂၃	၂၃   မဟာ
၄။ မြို့နယ်အဆင့် စီမံကိန်းရေးဆွဲရေး နှင့် အကောင်အထည်ဖော်ရေးကော်မတီ၏ စီမံကိန်း သုံးသပ်မှု အစည်းအဝေး			မလို	မလို	မလို	မလို
၅။ မြို့နယ် စီမံကိန်းရေးဆွဲရေး နှင့် အကောင်အထည်ဖော်ရေး ကော်မတီ၏ဆုံးဖြတ်မှုကို ရွာသို့ အသိပေး အကြောင်းကြားသည့် အစည်းအဝေး	၁၆.၅.၁၇	၁၆.၅.၁၇	၁၀၅	၁၆	၁၅၉	၁၅၉   မဟာ
၆။ စီမံကိန်းလုပ်ငန်းစဉ်စီမံချက်ရေးဆွဲခြင်း အစည်းအဝေး						
၆.၁။ စီမံကိန်းလုပ်ငန်း အကောင်အထည်ဖော် ရေးဆွဲအစဉ် ရေးဆွဲခြင်း	၁၆.၅.၁၇	၁၆.၅.၁၇	၁၀၅	၁၆	၁၅၉	၁၅၉   မဟာ





၁၀။ ပုံစံ ၈-၃။ ကျေးရွာဖွံ့ဖြိုးရေးဦးစားပေးအစီအစဉ်

ပုံစံ - ၈ - ၃ ကျေးရွာဖွံ့ဖြိုးရေး ဦးစားပေးအစီအစဉ် (Form PC 3)

လမ်းညွှန်မှုကော်မတီ (၃) ကျေးရွာမှိုက်မှိုက်ချက်အစည်းအဝေး ပြီးဆုံးသောအခါ ကျေးရွာစီမံကိန်း အထောက်အကူပြု ကော်မတီသည် လူထုစည်းရုံးရေးမှူးအကူအညီဖြင့် ဤပုံစံကိုပြည့်စုံအောင် ဖြည့်သွင်းရမည်။

လူထုစည်းရုံးရေးမှူး/ဝန်ထမ်း အမည် **ဖွဲ့စည်းရေးမှူး**

နေ့စွဲ **၉-၃-၂၀၁၇**  စက်ဝန်း(၁)  စက်ဝန်း(၂)  စက်ဝန်း(၃)  စက်ဝန်း(၄)

ပြည်နယ်/တိုင်း **မန္တလေး** ညွှန်ကြားမှုဦးစီးဌာန **ကျေးရွာအုပ်စု** **ထိုက်ကျွန်း** ကျေးရွာ **ကျေးရွာ**

က။ အခက်အခဲအတားအဆီးများအားဆေးရွေးခြင်း - ယခုလက်ရှိအခြေအနေတွင် ဤကျေးရွာဖွံ့ဖြိုးတိုးတက်ရေးအတွက် အဓိက အခက်အခဲအတားအဆီးများသည် မည်သည့်အရာဖြစ်ပါသနည်း။ (အမျိုးသား/သမီး အနည်းဆုံးအခက်အခဲ ၅ ခုစီဖော်ပြပါ)

အမျိုးသား အဖွဲ့မှ တင်ပြသောအခက်အခဲအတားအဆီးများ		အမျိုးသမီး အဖွဲ့မှတင်ပြသောအခက်အခဲအတားအဆီးများ	
၁	ရွာတွင်း၌ ရေချို့မရှိခြင်း	၁	ရွာတွင်း၌ ရေချို့မရှိခြင်း
၂	ကျေးရွာတွင်း လျှပ်စစ် မီးခြံဆောက်လုပ်ရန် လိုအပ်ခြင်း	၂	ရွာကြိုက်တိုက်ခြင်း နှစ်ကလေးများ ဗဟုသုတပညာပေးခြင်း
၃	မြို့မရှိသော အခက်အခဲ	၃	ကျေးရွာတွင်း လျှပ်စစ် မီးခြံဆောက်လုပ်ရန် လိုအပ်ခြင်း
၄	ကျေးရွာ သား များ စားသုံးကြား ရာတွင်	၄	မြို့မရှိသော အခက်အခဲ
၅	ကျေးရွာ ဆေးကုရေးလုပ်ငန်း မြို့မရှိသောကြောင့်	၅	
၆	ခက်ခဲ	၆	
၇		၇	

ခ။ မျှော်မှန်းခြင်း - နောင်လာမည့် ( ၅ ) နှစ် အတွင်း ကျေးရွာဖွံ့ဖြိုးရေး မျှော်မှန်းလျာထားချက်များအား တင်ပြပါ။

အမျိုးသားအဖွဲ့မှ တင်ပြသောမျှော်မှန်းချက်များ		အမျိုးသမီးအဖွဲ့မှ တင်ပြသောမျှော်မှန်းချက်များ	
၁	လူမှုကုန်သွယ်ရေးကား ရရှိလာပြီး ကျန်းမာရေး	၁	ရွာကြိုက်တိုက်ခြင်း ကလေးသူငယ်များ စွာသုခသာ
၂	စောင့်ရှောက်မှု လွယ်ကူစေရန်	၂	ကျေးရွာတွင်း လျှပ်စစ် မီးခြံဆောက်လုပ်ရန်
၃	လျှပ်စစ်မီးလုံလောက်စွာရရှိ ပြီးစီးပွားရေး	၃	ကျေးရွာတွင်း လျှပ်စစ် မီးခြံဆောက်လုပ်ရန် လိုအပ်ခြင်း
၄	ပညာရေးများ တိုးတက်ကောင်းမွန်လာစေရန်	၄	ကျေးရွာ တိုးတက်ကောင်းမွန်လာစေရန်
၅	ရေချို့မပါစား စွာရရှိ ပြီးအခက်အခဲမရှိ	၅	ရေချို့မပါစား စွာရရှိ ပြီးအခက်အခဲမရှိ
၆	သုံးစွဲလာနိုင်စေရန်	၆	လာနိုင်စေရန်
၇		၇	



က၊ လူထုစီမံကိန်း၏ လာမည့် ( ၄ ) နှစ်အတွက် အကျုံးဝင်သော ဦးစားပေး ဖွံ့ဖြိုးတိုးတက်မှု လုပ်ငန်း အစီအစဉ်များအားဖော်ပြပါ။

အဆင့်	ကျေးရွာအတွက် ဦးစားပေး ဖွံ့ဖြိုးတိုးတက်မှု လုပ်ငန်းစဉ်များ	အဆိုပြုသူ (အမျိုးသားများ/ အမျိုးသမီးများ/အမျိုးသား+ အမျိုးသမီး)	ခန့်မှန်းကုန်ကျ စရိတ်	အကျိုးခံစားခွင့်ရှိသူ ခန့်မှန်းခြေ အရေအတွက်
၁	လျှပ်စစ်ဓာတ်တိုင်တိုးချဲ့ခြင်း	ကျား ၂ မ	၁၅၀၀၀၀၀/	၉၄၈
၂	ရေစင်ရေပိုက် ဆွယ်တန်းခြင်း	ကျား ၂ မ	၁၀၀၀၀၀၀/	၉၄၈
၃	စာကြည့်တိုက်တည်ဆောက်ခြင်း	ကျား ၂ မ	၈၀၀၀၀၀၀/	၉၄၈
၄				
၅	ကုမ္ပဏီဆောင်ဆောက်	ကျား ၂ မ	၇၀၀၀၀၀၀/	၉၄၈
၆	လှုပ်ရှား			
၇				

ဃ၊ လူထုစီမံကိန်း၏ လာမည့် ( ၄ ) နှစ်အတွက် အကျုံးဝင်သော ဦးစားပေး ဖွံ့ဖြိုးတိုးတက်မှု လုပ်ငန်း အစီအစဉ်များအားဖော်ပြပါ။

အဆင့်	ကျေးရွာအတွက် ဦးစားပေး ဖွံ့ဖြိုးတိုးတက်မှု လုပ်ငန်းစဉ်များ	အဆိုပြုသူ (အမျိုးသားများ/ အမျိုးသမီးများ/အမျိုးသား+ အမျိုးသမီး)	အခန်းကဏ္ဍ
၁	လူ မှု ကု ညီ ရှေး ကား	ကျား	ကျန်းမာရေး
၂			
၃			
၄			
၅			
၆			

ခေါင်းဆောင်၊ ကျေးရွာစီမံကိန်းအထောက်အကူပြုကော်မတီမှ အတည်ပြုသည်။

အမည် ..... ဦးကျော်စင် ..... လက်မှတ် ..... ခန.စွဲ .....



၁၁။ ပုံစံ ၈-၄ ကျေးရွာဖွံ့ဖြိုးရေးစီမံကိန်းလုပ်ငန်းခွဲရွေးချယ်ခြင်းပုံစံ

ပုံစံ - ၈ - ၄ ကျေးရွာအုပ်စုစီမံကိန်းလုပ်ငန်းခွဲရွေးချယ်ခြင်းပုံစံ (Form PC 4)

လမ်းညွှန်ချက်၊ စီမံကိန်းလုပ်ငန်းခွဲရွေးချယ်မှုအစည်းအဝေးပြီးနောက်တွင် ကျေးရွာအုပ်စုမှ CF/TF တို့၏ အကူအညီရယူ၍ ကျေးရွာစီထောက်ကော်မတီမှ လက်မှတ်ရေးထိုးပြီး အဆိုပါပုံစံအား ပြည့်စုံအောင်ဖြည့်သွင်းရမည်။ ဤပုံစံအား ပြည့်စုံစွာဖြည့်သွင်းပြီးပါက ကျေးရွာအုပ်စုမှ ဦးစီးဌာနသို့ တောင်းဆိုရန်အတွက် နောက်ထက်တွဲအပြင် ထားရှိရမည်။ CF မှ ကျေးရွာတစ်ရွာချင်းစီ၏ စီမံကိန်းလုပ်ငန်းခွဲခွဲချိန်ရာ အချက်အလက်များကို MIS သို့ ထည့်သွင်းရမည်။ (ယခုနှစ်စီမံကိန်းလုပ်ငန်းခွဲ မလုပ်ကိုင်သော ကျေးရွာများ မပါဝင်ပါ။)

ကျေးရွာအုပ်စုရွေးချယ်/ဝန်ထမ်းအမည် ဒေါ်လှအေး၊ ၁၁၅

ဖုန်းနံပါတ် ၀၃-၃-၂၀၁၇

ပြည်နယ်/တိုင်း မန္တလေး၊ မြို့နယ် ပျော်ဘွယ်

စက်ဝန်းအားအမှတ်ခြင်းပေါ် (V) စက်ဝန်း (၁)၊ စက်ဝန်း (၂)၊ စက်ဝန်း (၃)၊ စက်ဝန်း (၄)

ကျေးရွာအမည်	ဆောင်ရွက်မည့် လုပ်ငန်းများ	အတိုင်းအတာ	ခန့်မှန်း တိုက်ရိုက် အကျိုးခံစားခွင့် ရှိသူများ	အဆိုပြုထင်ပြုသူ	ခန့်မှန်းကျန်ကွစရိတ်		စုစုပေါင်း
					စီမံကိန်းမှ ထည့်သွင်းမှု	အခြားထည့်သွင်းမှု (ခေါ်ငြယ်) ထည့်သွင်းမှု   အမည်/အဖွဲ့	
ဖိုးနီကျေး	ပျော်ဘွယ် စက်ကား၊ ပုံနှိပ် စက်၊ ၃၃ KV စက်၊ ၂၅၀-၅၀၀ ပါး စက်အစုံအလင်	၁၅၀-၄ ၃၅၅	၇၅၀	□ ကျား □ မ ✓ ကျား+မ	၁၁၅၂၀၀၀၀	၅၅၀၀၀၀	၂၀၀၂၀၀၀၀/-
ရေတော	၅၅၀-၅၀၀ စက်အစုံအလင်	၅၅၀	၅၅၀	□ ကျား □ မ ✓ ကျား+မ	၁၁၅၂၀၀၀၀		
ကျေးရွာ	ပျော်ဘွယ်၊ တိုင်း တိုးချဲ့ခြင်း	၂၆၄၀ - ၂၆၄၀	၂၆၄၀	□ ကျား □ မ ✓ ကျား+မ	၁၁၅၂၀၀၀၀		
အုပ်စု	စာသင်ကျောင်း ဆောက်လုပ်ခြင်း	၄၀' x ၃၀' x ၂၂'	၄၅၄	□ ကျား □ မ ✓ ကျား+မ	၁၁၅၂၀၀၀၀		

ရာထူး ကျေးရွာအုပ်စု စီ/ထောက်ကော်မတီ ဥက္ကဋ္ဌ အမည် လက်မှတ် ရက်စွဲ

မည်လေး ကျေးရွာ ဥက္ကဋ္ဌ (၂၆' x ၁၆' x ၆') ၄၄၄ ကျား+မ

စာသင်ကျောင်း ဥက္ကဋ္ဌ (၆၆၀' x ၂၆' x ၆') ၄၄၄ ကျား+မ

ရက်စွဲ

စီမံကိန်းရေးရာ

စီထောက်



၁၂။ အစည်းအဝေးမှတ်တမ်းများ



ကျေးရွာအစည်းအဝေးမှတ်တမ်း

အစည်းအဝေးပြုလုပ်သည့်နေရာ ။ ။ စပျော်၊ ဖြိုး၊ ကျောက်စား (စောင်းတန်း)

ကျေးရွာ ။ ။ ကျေးရွာ

ကျေးရွာအုပ်စု ။ ။ ဆိုးနီကျေး

အချိန် ။ ။ ၈:၃၀ မိနစ် (၉.၃.၂၀၁၇)

အစည်းအဝေးအမည် ။ ။ ဒုတိယ အကြိမ် အစည်းအဝေး  
တက်ရောက်သူဦးရေ ကျား ( ၅၂ )၊ မ ( ၇၇ ) စုစုပေါင်း ( ၁၂၉ ) ဦး  
အစည်းအဝေးတွင်ဆွေးနွေးသည့်အကြောင်းအရာ။

- ၁။ ... မင်္ဂလာဒုံ၊ ဆွေးနွေးချက်များ၊ မြန်မာ့နိုင်ငံရေးနှင့် နိုင်ငံခြားရေး
- ၂။ ... အမျိုးသား၊ အမျိုးသမီး၊ ကိုယ်ဝန်ဆောင်၊ အသက်အရွယ်များစွာ
- ၃။ ... ဖြစ်ပေါ်လာခြင်း
- ၄။ ... ဦးစားပေး အကူအညီ ပေးခြင်း
- ၅။ ... အကူအညီ အကူအညီ နှင့် မျှမျှ အကူအညီများ
- ၆။ ... ရင်းမြစ်
- ၇။ ... အကျိုးရင်းလုပ်ငန်း၊ အကျိုးရင်းအကူအညီများ ရင်းမြစ်
- ၈။ ... ကျေးရွာစီမံခန့်ခွဲမှု အဖွဲ့ ဖွဲ့စည်းရေး
- ၉။
- ၁၀။





ရွေးကောက်ပွဲများ (ပြောသူနှင့်အကြောင်းအရာကိုတွဲမှတ်တမ်းတင်ရန်)

ပထမဇေယျာတွင် ဖြေလည်ခဲ့သော လူ့စွန့်အပ်ခြင်းများ နားဖြတ်လည်ဆွေးနွေး  
 ကာ ဆွေးနွေးဆွေးနွေးဆွေးနွေးပါသည်။ ထို့နောက် အမျိုးသားတစ်ဦး၊ အမျိုးသမီးတစ်ဦး  
 ခွဲကာ မိမိ၏အကြံအစည်ကို မိမိ၏အကြံအစည်အဖြစ် ဖြေဆိုရန် အခွင့်အလမ်းများ၊ နောင်တွင်  
 အတွက် ဖြစ်နိုင်သော အချက်အလက်များ နှင့် ဖွံ့ဖြိုးတိုးတက်မှုအတွက် နည်းလမ်းများ  
 ကို ရှုမိမိ ရေးသားပါသည်။ အဖွဲ့ဝင်တို့သည် ရှိသမျှ အကြံအစည်အဖြစ် ဖြေဆိုရန်  
 အခွင့်အလမ်းများကို ဖြေဆိုရန် ရေးသားကာ ဖွံ့ဖြိုးရေး အစီအစဉ်များ ဆွဲ  
 ပါသည်။ ထို့နောက် ဦးစားပေး အဆင့်ကို မဲပေးကာ ရွေးချယ်ခဲ့ပါသည်။  
 ပထမဦးစားပေး ဦးစားပေး ချိတ်ဆက်ပေးခြင်း၊ ဒုတိယဦးစားပေး ဖွဲ့စည်းခြင်း  
 ဖြစ် (ရေခဲ၊ ရေခဲအိတ်အိတ်)၊ တတိယဦးစားပေး ဖွဲ့စည်းခြင်း၊ တတိယ  
 ဦးစားပေး နည်းလမ်း နှင့် K.O. ကျောင်းဆောက်လုပ်ရေး ဖြစ်ပါ  
 သည်။ ထို့နောက်တွင် ရွေးကောက်ပွဲအစီအစဉ်များ နားဖြတ်လည်ဆွေးနွေး  
 ခဲ့ပါသည်။



ဆုံးဖြတ်ချက်များ

၀။

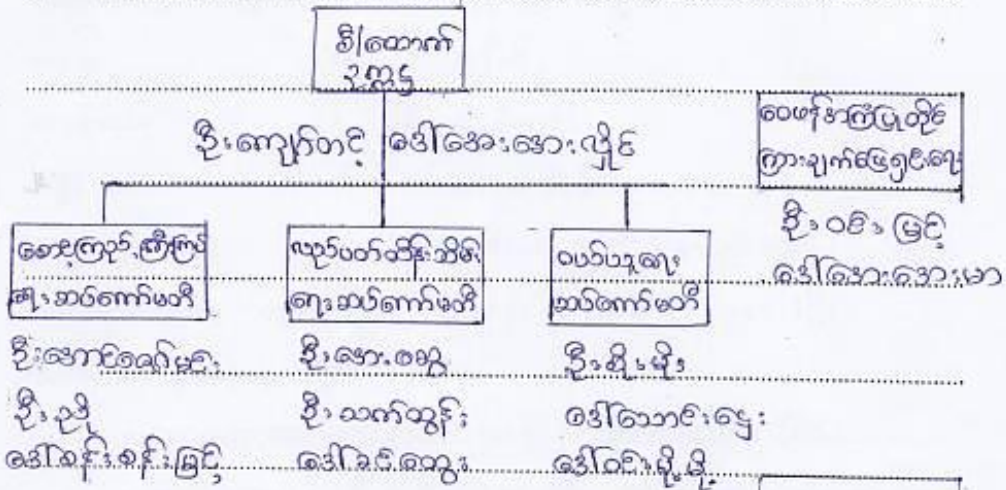

၁။

ဝေဖန်အင်္ဂါပြုတိုင်  
ကြားချက်ဖြေရှင်းရေး  
ဦးသက်ပိုင်

၂။

မှတ်တမ်းတင်သူ *Phay*  
အမည် ဒေါ်သိတာဖြေ  
ရာထူး လူထုဆင်းရဲရေးဦးစီးဌာန  
ရက်စွဲ ၉-၃-၂၀၁၇

အတည်ပြုသူ   
အမည် ဦးကျော်တင်  
ရာထူး စီ/ဆောင် ဥက္ကဋ္ဌ  
ရက်စွဲ ၉-၃-၂၀၁၇



၁၃။ ကဏ္ဍအလိုက် အခက်အခဲမှတ်တမ်း

ဗိုလ်ကျော် နှစ်စုံ၊ ကျီးချီးကျေးရွာ  
 နောက်ဆက်တွဲ(၄) မြားနားသောအပိုင်းများအတွက် ဦးစားပေးဖွံ့ဖြိုးရေးလုပ်ငန်းစဉ်  
 အနှစ်ချုပ်

မူရင်းသည်အား VPSC တွင်ထားရှိရပါမည်၊ အခြားဌာနများနှင့် ညှိနှိုင်းရန်အတွက် မိတ္တူအား TPIC သို့ပို့ရပါမည်၊ MIS data အနေဖြင့်  
 သွင်းရန် မလိုအပ်ပါ။

	အဆင့်	လုပ်ငန်း	မည်သူဦးစားပေးလဲ	ကျေးဇူးတင်တာဝန်ခံသူ (သို့) အုပ်စု	ပြင်ပမှမည်သူ ထောက်ပံ့ မလဲ
အခြေခံအထောက်အပံ့	၁	လျှပ်စစ်ဓာတ်တိုင် တိုးချဲ့ခြင်း	<input checked="" type="checkbox"/> မ <input checked="" type="checkbox"/> ကျား	ကျေးရွာစီထောက် ကော်မတီ	လူထုဗဟိုပြုစီမံကိန်း
	၂	ရေစင်ရေလိုက် ညွှန် တန်းခြင်း	<input checked="" type="checkbox"/> မ <input checked="" type="checkbox"/> ကျား	ကျေးရွာစီထောက် ကော်မတီ	လူထုဗဟိုပြုစီမံကိန်း
	၃	စာကြည့်တိုက် တည်ဆောက် ခြင်း	<input checked="" type="checkbox"/> မ <input checked="" type="checkbox"/> ကျား	ကျေးရွာစီထောက် ကော်မတီ	လူထုဗဟိုပြုစီမံကိန်း
	၄	KGကျောင်းဆောက် ပုံစံခြင်း	<input checked="" type="checkbox"/> မ <input checked="" type="checkbox"/> ကျား	ကျေးရွာစီထောက် ကော်မတီ	လူထုဗဟိုပြု စီမံကိန်း
	၅		<input type="checkbox"/> မ <input type="checkbox"/> ကျား		
အသံတေးပွဲပေးကျောင်း/ ပိတ်ပိတ်ရေး	၁		<input type="checkbox"/> မ <input type="checkbox"/> ကျား		
	၂		<input type="checkbox"/> မ <input type="checkbox"/> ကျား		
	၃		<input type="checkbox"/> မ <input type="checkbox"/> ကျား		
	၄		<input type="checkbox"/> မ <input type="checkbox"/> ကျား		
	၅		<input type="checkbox"/> မ <input type="checkbox"/> ကျား		
ကျန်းမာရေးနှင့် အာဟာရ	၁	ပျဉ်းကူညှိရေး ကာ.	<input type="checkbox"/> မ <input type="checkbox"/> ကျား	ကျေးရွာစီထောက် ကော်မတီ	ကျန်းမာရေးဌာန
	၂		<input type="checkbox"/> မ <input type="checkbox"/> ကျား		
	၃		<input type="checkbox"/> မ <input type="checkbox"/> ကျား		
	၄		<input type="checkbox"/> မ <input type="checkbox"/> ကျား		
	၅		<input type="checkbox"/> မ <input type="checkbox"/> ကျား		
ပညာရေး	၁		<input type="checkbox"/> မ <input type="checkbox"/> ကျား		
	၂		<input type="checkbox"/> မ <input type="checkbox"/> ကျား		
	၃		<input type="checkbox"/> မ <input type="checkbox"/> ကျား		