

ပြည်ထောင်စုသမ္မတ မြန်မာနိုင်ငံတော် အစိုးရ  
စိုက်ပျိုးရေး၊ မွေးမြူရေးနှင့် ဆည်မြောင်းဝန်ကြီးဌာန  
ကျေးလက်ဒေသဖွံ့ဖြိုးတိုးတက်ရေးဦးစီးဌာန  
ပျော်ဘွယ်မြို့နယ်



လူထုဗဟိုပြုစီမံကိန်း  
National Community Driven Development Project  
(NCDDP)



ကျေးရွာဖွံ့ဖြိုးရေးအစီအစဉ်  
Village Development Plan (VDP)  
ကျီးရိုးကျေးရွာ၊ မိုးနံကုန်းကျေးရွာအုပ်စု



မာတိကာ

- ၁။ မြို့နယ်မြေပုံ
- ၂။ ကျေးရွာမြေပုံ(တည်နေရာ)
- ၃။ အုပ်စုတွင်ပါဝင်သောကျေးရွာများစာရင်း
- ၄။ ကျေးရွာအခြေခံအချက်အလက်များ (ကျေးရွာသမိုင်းကြောင်း)
- ၅။ လူထုပူးပေါင်းပါဝင်သော လူမှုဆန်းစစ်ခြင်းနှင့် အကဲဖြတ်ခြင်းလုပ်ငန်းစဉ်(PSA/PRA)အကျဉ်းချုပ်ဇယား
- ၆။ ကျေးရွာဖွံ့ဖြိုးရေးအစီအစဉ်အတွက်အသုံးပြုခဲ့သော PRA tools များနှင့်တစ်ခုချင်းစီအတွက် သုံးသပ် ချက်များ
- ၇။ ကော်မတီဝင်များရွေးချယ်ခြင်းနှင့်ကျေးရွာဖွံ့ဖြိုးရေးအစီအစဉ်ဆောင်ရွက်မှုမှတ်တမ်းခါတ်ပုံများ
- ၈။ ကျေးရွာအချက်အလက် (ပုံစံ-၁)
- ၉။ စီမံကိန်းစက်ဝန်းအချိန်ဇယား (ပုံစံ-၂)
- ၁၀။ ကျေးရွာဖွံ့ဖြိုးရေးဦးစားပေးအစီအစဉ် (ပုံစံ-၃)
- ၁၁။ ကျေးရွာအုပ်စုစီမံကိန်းလုပ်ငန်းခွဲရွေးချယ်ခြင်း (ပုံစံ-၄)
- ၁၂။ အစည်းအဝေးမှတ်တမ်းများ
- ၁၃။ ကဏ္ဍအလိုက်ဦးစားပေးဖွံ့ဖြိုးရေးလုပ်ငန်းစဉ်များ



၁။ ဖျော်ဘွယ်မြို့နယ် မြေပုံ

ဖျော်ဘွယ်မြို့နယ်အခြေပြမြေပုံ

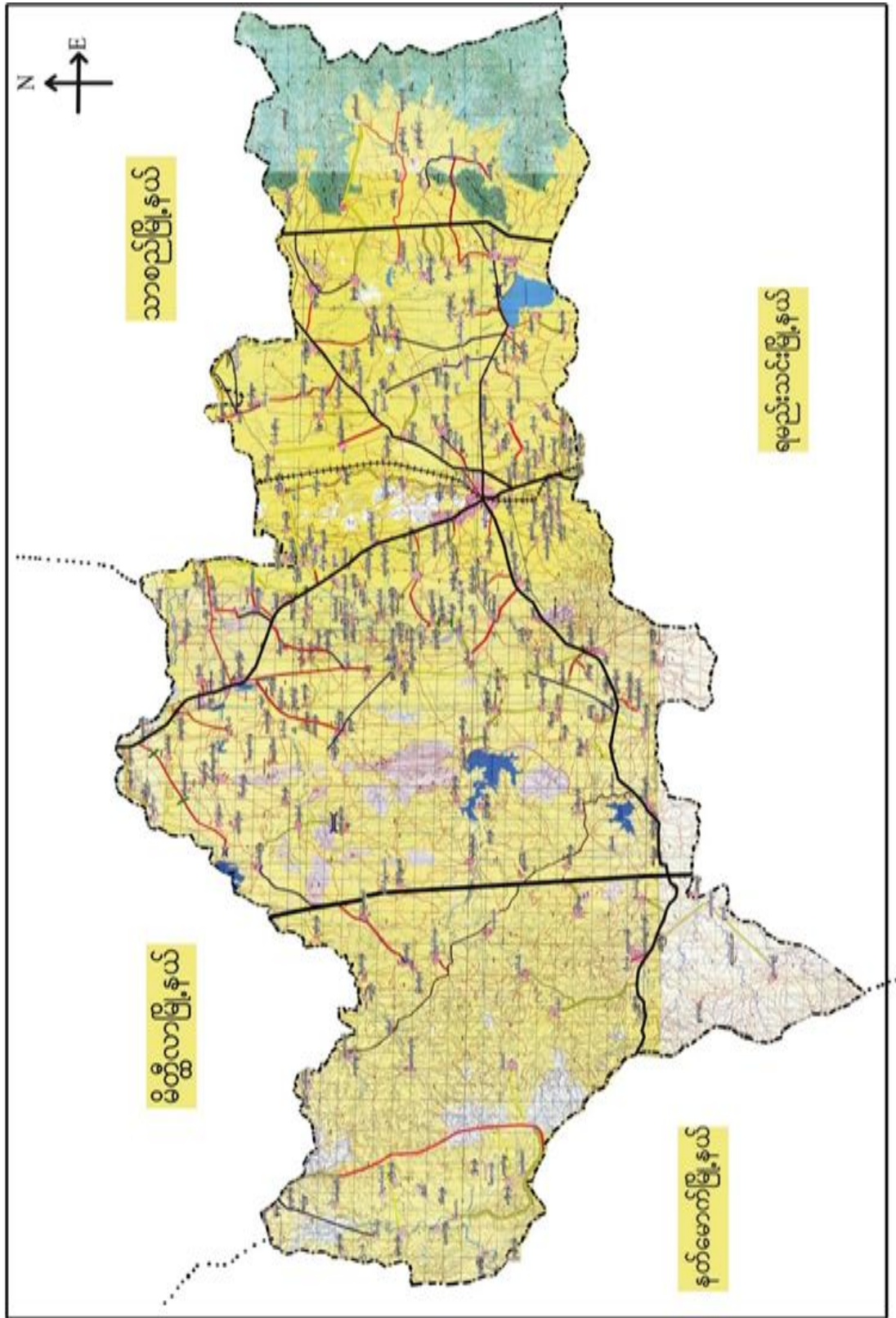



၂။ မိုးနဲကုန်းကျေးရွာအုပ်စုမြေပုံ

မိုးနဲကုန်းကျေးရွာ အုပ်စု ပြင်ပုံ

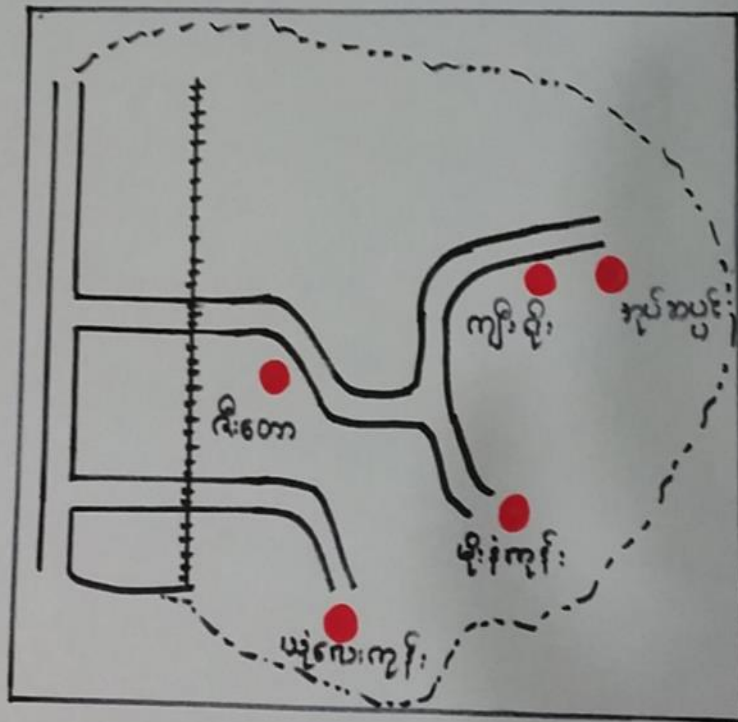
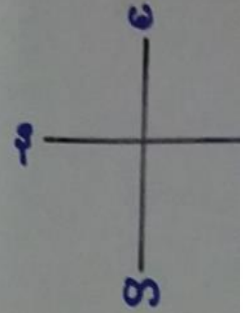

အညွှန်း:

- == - လမ်း
- +++ - ရထားလမ်း
- - ကျေးရွာ အမည်



၃။ ကျေးရွာအုပ်စုတွင်ပါဝင်သော ကျေးရွာများ

၁။ မိုးနံ့ကုန်း ၂။ ဇီးတော ၃။ ယုံလေးကုန်း ၄။ ကျီးရိုး ၅။ အုန်းဆပ်ပင်

၆။ ကျေးရွာ၏အခြေခံအချက်အလက်များ

ကျေးရွာသမိုင်းအကျဉ်း

### ကျီးရိုးကျေးရွာ သမိုင်းအကျဉ်း

မိုးနံ့ကုန်းအုပ်စု၊ ကျီးရိုးရွာသည် ပျော်ဘွယ်မြို့၏ အရှေ့တောင်ဘက် တွင် တည်ရှိပြီး (၄. ၇၃) မိုင်ခန့် ကွာဝေးပါသည်။ ရန်ကုန် - မန္တလေး လမ်းမကြီး၏ အရှေ့ဘက် (၁. ၇၃) မိုင်ခန့် ကွာဝေးပါသည်။

ကျီးရိုးရွာကို (၁၂၁၆) ခုနှစ်တွင် စတင် ရွာ တည်ခဲ့သည်ဟု ရှေးလူကြီး များ ၏ ပြော စကား များ အရ သိရှိရပါသည်။ ကျီးရိုးရွာ ၏ တောင်ဘက်တွင် 'ကျီး' ပင် ပေါက်နေသော "ရိုး" တစ်ခုကြောင့် "ကျီးရိုး" ဟု ခေါ်ဆိုခဲ့ကြခြင်း ဖြစ်ပါသည်။

ယခု အခါ ကျီးရိုးရွာ တွင် အိမ်ခြေပေါင်း (၂၅၀) ခန့် တည်ရှိပါသည်။ ရွာ၏ အကျယ်အဝန်းမှာ (၁၈. ၀၉) ကျယ်ဝန်းပါသည်။ လူဦးရေပေါင်းမှာ (၉၅၄) ဦးရှိပြီး ၊ ကျား (၄၃၇) မ (၅၁၇) ဦး ရှိပါသည်။ ရွာ၏ အရှေ့ထိပ်တွင် ဘုန်းတော်ကြီးကျောင်းရှိပါသည်။ ရွာ၏ မြောက်ဘက်တွင် စာသင်ကျောင်း၊ တစ်ကျောင်း တည်ရှိပါသည်။ ကျေးရွာရှိ လူအများစုသည် တောင်ယာလုပ်ငန်းကို အဓိကထား လုပ်ကိုင်ကြပြီး ကုန်သည်များ လက်လုပ်လက်စား များ ဖြစ်ကြပါသည်။



- ထိခိုက်လွယ်သောအုပ်စုများလူဦးရေ ( သက်ကြီး၊ မြေယာမဲ့၊ မသန်စွမ်းအုပ်စုများ)

-

| သက်ကြီး              | မြေယာမဲ့             | မသန်စွမ်း          |
|----------------------|----------------------|--------------------|
| ကျား ( ၂၀ )၊မ ( ၃၀ ) | ကျား ( ၃၅ )၊မ ( ၁၉ ) | ကျား ( ၂ )၊မ ( ၃ ) |

- ကျေးရွာတွင်းရရှိနိုင်သော ဝန်ဆောင်မှုများ (ကျန်းမာရေးဆေးခန်း၊ စာသင်ကျောင်း)

| ဆေးရုံ/ဆေးခန်း | စာသင်ကျောင်း | စာကြည့်တိုက် | မူကြိုကျောင်း | ဈေး  |
|----------------|--------------|--------------|---------------|------|
| မရှိ           | ရှိ (အ.မ.က)  | မရှိ         | မရှိ          | မရှိ |
|                |              |              |               |      |

- ရွာသူရွာသားများ၏ အဓိကစီးပွားရေးလုပ်ငန်း ( စိုက်ပျိုးမွေးမြူရေး၊ အခြားသီးနှံများ)

| မွေးမြူရေး |   | စိုက်ပျိုးရေး |                    | အခြား         |
|------------|---|---------------|--------------------|---------------|
| နွား       | - | စပျစ်/ကွမ်း   | ဟင်းသီးဟင်းရွက်စုံ | ဆံပင်လုပ်ငန်း |

- အဓိကရရှိနိုင်သောအရင်းအမြစ်များ

| ကျောက် | သဲ   | ကျောက်ဆွေး | ဂျင်းမြေ | အခြား |
|--------|------|------------|----------|-------|
| မရှိ   | မရှိ | မရှိ       | မရှိ     | မရှိ  |

- ကျေးရွာနှင့်သက်ဆိုင်သောအခြားအရင်းအမြစ်များ

| သောက်သုံးရေရရှိနိုင်မှု | မြေလွတ် မြေရိုင်း | ဆည်ရေသောက်ဧရိယာ | အခြား |
|-------------------------|-------------------|-----------------|-------|
| ရှိ                     | မရှိ              | ရှိ             | -     |



၅။ လူထုပူးပေါင်းပါဝင်သော လူမှုဆန်းစစ်ခြင်းနှင့် အကဲဖြတ်ခြင်းလုပ်ငန်းစဉ်( PSA/ PRA ) အကျဉ်းချုပ်ဇယား

| စဉ် | ကရိယာများ<br>(PRA Tools)  | ရက်<br>စွဲ | ဦးတည်အုပ်စုနှင့်<br>ရည်ရွယ်ချက်များ   | တက်ရောက်သူ |     |        | အဓိကဆွေးနွေးချက်များ  |
|-----|---|------------|---|------------|-----|--------|---|
|     |   |            |   | ကျား       | မ   | ပေါင်း |   |
| ၁   | ကျေးရွာလူမှုရေး၊<br>အရင်းအမြစ်ပြမြေပုံ<br>(Social Map/<br>Resource Map) | ၈.၃.၂၀၀၇   | ရပ်မိရပ်ဖ၊<br>ကော်မတီဝင်များ၊<br>ကျေးရွာလူထုများ<br>မြေပုံအားအသုံးပြု၍<br>၎င်းတို့၏<br>အဓိကပြဿနာများ၊<br>အရင်းအမြစ်များနှင့်<br>အခြေခံအဆောက်<br>အအုံများ၊ | ၁၁၂        | ၁၁၄ | ၂၂၆    | ကျေးရွာလူထု၏<br>ထင်ရှားသောမြေနေရာ၊အခြေခံ<br>အဆောက်အအုံများ၊တိုင်းရင်းသ<br>ားနှင့် ဘာသာရေး<br>အဖွဲ့အစည်းများ၊မသန်စွမ်းသူရှိ<br>သည့်အိမ်ထောင်စုများ၊အမျိုးသ<br>မီးဦးဆောင်သည့်အိမ်ထောင်စုမျ<br>ား၊လူမှုရေးဆိုင်ရာအချက်အလ<br>က်များ။ ပြဿနာများနှင့်<br>ဖြစ်နိုင်ခြေရှိသောအဆောက်အအုံ<br>းသစ်များ |
| ၂   | ဥစ္စာနေကြွယ်ဝမှုအ<br>ဆင့်သတ်မှတ်ခြင်း<br>(Wealth Ranking)               | ၈.၃.၂၀၀၇   | ကျေးရွာအတွင်းစီးပွ<br>ားရေးအခြေအနေ<br>ကွာခြားသောအုပ်စု<br>များကိုစိစစ်ရန်<br>ချမ်းသာ၊<br>အလယ်အလတ်၊နွမ်း<br>ပါး၊<br>အလွန်နွမ်းပါးအုပ်စု<br>များ            | ၁၀၀        | ၁၂၂ | ၂၂၂    | ကျေးရွာအတွင်းရှိအိမ်ထောင်စုမျ<br>ားအားလူမှုစီးပွားအခြေအနေအ<br>လိုက်<br>အုပ်စုများသတ်မှတ်ပေးခြင်း  |
| ၃   | ကျေးမရေးရာကဏ္ဍ<br># ၁<br>ပိုင်ဆိုင်မှုနှင့်ခွဲခြမ်းစိ<br>တ်ဖြာမှု       | ၈.၃.၂၀၀၇   | အမျိုးသားနှင့်အမျိုး<br>သမီးများ( အရင်းအ<br>မြစ်ပိုင်ဆိုင်အသုံးချ<br>မှု)   | ၁၁၃        | ၁၁၅ | ၂၂၈    | အမျိုးသားနှင့်အမျိုးသမီးများ( အ<br>ရင်းအမြစ်ပိုင်ဆိုင်အသုံးချမှု၊<br>ထိန်းချုပ်မှုအားခွဲခြမ်းစိတ်ဖြာခြင်း<br>)။   |
| ၄   | ရာသီခွင်ပြပြက္ခဒိန်<br>(Seasonal<br>Calendar)                           | ၈.၃.၂၀၀၇   | ကော်မတီဝင်၊<br>အမျိုးသမီး၊<br>အမျိုးသားများ   | ၁၀၂        | ၁၁၄ | ၂၁၆    | ကျေးရွာတွင်<br>တစ်နှစ်ပတ်လုံးကွဲပြားခြားနားသော<br>အချိန်အလိုက်<br>ဖြစ်ပျက်ဆောင်ရွက်ခဲ့သည့်ရာသီ<br>ဥတု၊ စိုက်ပျိုးသီးနှံများ၊<br>လယ်ယာလုပ်ငန်းများ၊<br>နေ့စားလုပ်ငန်းများ၊<br>မွေးမြူရေးလုပ်ငန်းများ၊<br>ဝမ်းစာဖူလုံမှု နှင့် ပွဲတော်များ  |



|   |  |          |  |     |     |     |  |
|---|--|----------|--|-----|-----|-----|--|
| ၅ | ကျားမရေးရာ# ၂<br>ပင့်ကူအိမ်<br>ကွန်ယက်<br>(Spider Web)               | ၈.၃.၂၀၁၇ | အမျိုးသားများ နှင့်<br>အမျိုးသမီးများ                                    | ၁၁၂ | ၁၁၄ | ၂၂၆ | ကျေးရွာအတွင်းရှိအမျိုးသမီးများ<br>၏<br>အခြေအနေကိုသိရှိစေရန်တန်း<br>တူအခွင့်အရေးရရှိမှု နှင့်<br>မရရှိသည့် အကြောင်းအရင်း၊<br>ပညာရေးအတွက်ဆုံးဖြတ်ချက်ချ<br>ခြင်း၊ အိမ်မှုကိစ္စဆောင်ရွက်မှု |
| ၆ | အဖွဲ့အစည်းချိတ်<br>ဆက်ပုံ-<br>ပင်းပုံစံ(Venn<br>Diagram)             | ၈.၃.၂၀၁၇ | ကျေးရွာအုပ်<br>ချုပ်ရေးအဖွဲ့၊<br>ကျေးရွာစီ/<br>ထောက်အဖွဲ့                | ၁၁၆ | ၁၀၂ | ၂၁၈ | ကျေးရွာတွင်းရှိအဓိကအုပ်စုများ၊<br>အဖွဲ့အစည်းများတည်ရှိနေမှုကိုသိ<br>ရှိရန်၊<br>၎င်းအဖွဲ့ အစည်းများအုပ်စုများ<br>ဆက်စပ်နေမှုပူးပေါင်းဆောင်ရွ<br>က်မှုအားသိရှိနိုင်ရန်၊                    |
| ၇ | ကျေးရွာ၏မျက်မှန်း<br>ချက်(၄)နှစ်စာကျေး<br>ရွာဖွံ့ဖြိုးရေးအစီအ<br>စဉ် | ၈.၃.၂၀၁၇ | အမျိုးသားအုပ်စု၊အ<br>မျိုးသမီးအုပ်စု၊လူင<br>ယ်အုပ်စု၊<br>ရပ်မိရပ်ဖအုပ်စု | ၁၁၂ | ၁၁၄ | ၂၂၆ | ကျေးရွာသားများ၏<br>မဲပေးရွေးချယ်ထားသည့်<br>ဖွံ့ဖြိုးတိုးတက်ရေးလုပ်ငန်းစဉ်များ<br>အားဦးစားပေးအလိုက်သတ်မှ<br>တ်ချက်  |





ပျံ့ပြန့်ကျေးရွာအုပ်စုအကျဉ်းချုပ်ပြမြေပုံ

ကျေးရွာအုပ်စု - အကျဉ်းချုပ်  
ကျေးရွာအုပ်စု - အကျဉ်းချုပ်

ကျေးရွာအုပ်စု - အကျဉ်းချုပ်  
ကျေးရွာအုပ်စု - အကျဉ်းချုပ်

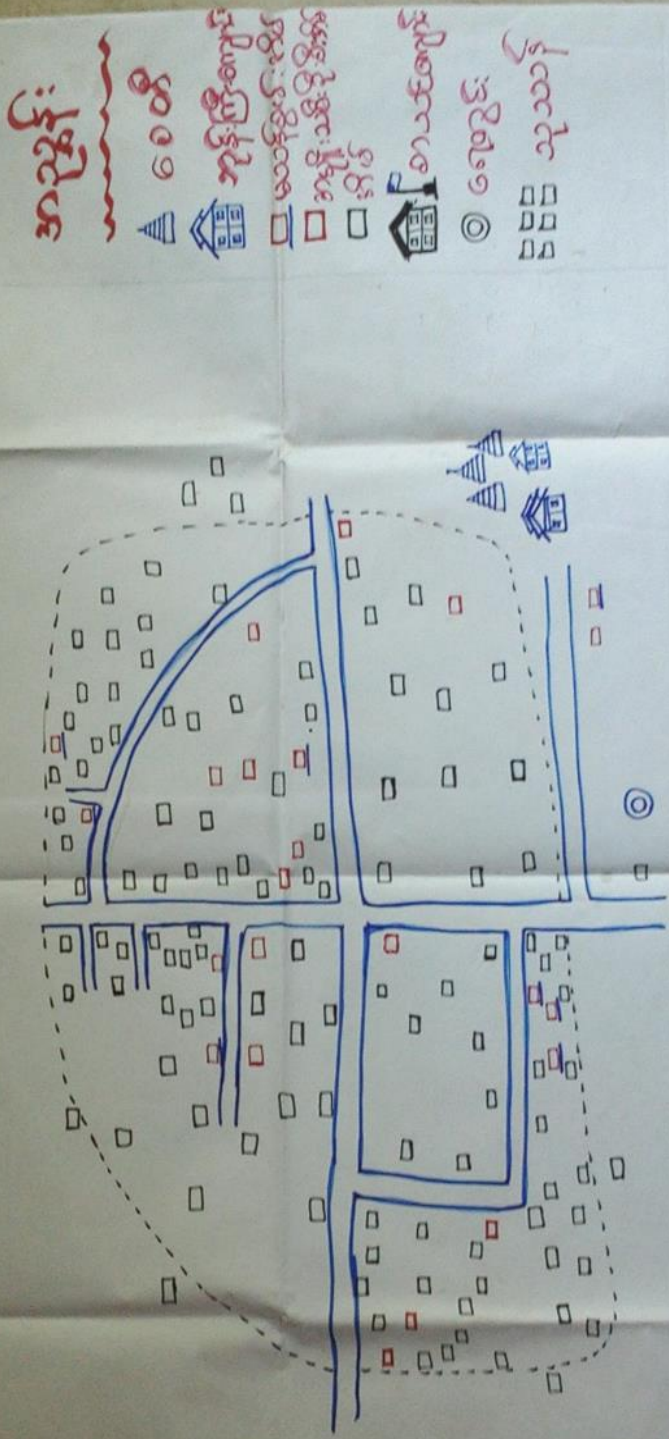

(၁) အ. (၂) ဝ. - အကျဉ်းချုပ်  
ကျေးရွာအုပ်စု - အကျဉ်းချုပ်  
ကျေးရွာအုပ်စု - အကျဉ်းချုပ်

ကျေးရွာအုပ်စု - အကျဉ်းချုပ်  
ကျေးရွာအုပ်စု - အကျဉ်းချုပ်



ကျေးရွာမြေပုံသုံးသပ်ချက်။

လူမှုအခြေပြုသယံဇာတနှင့်အရင်းအမြစ်ပြုခြေပုံ

ကျေးရွာ- ကျီးရိုး

မြို့နယ်- ပျော်ဘွယ်

ကျေးရွာအုပ်စု- မိုးခုံကျွန်း

ရက်စွဲ- ၈.၃.၂၀၁၇

ဆွေးနွေးခြင်းနှင့် ဆန်းစစ်ခြင်း

- ကျေးရွာတွင် အိမ်ထောင်စု စုစုပေါင်း ၂၃၅ စုရှိပါသည်။
- ရေပေါ်တွင်း၌ရှိ၍ ရေပောက်စွာ မရရှိပါ။ ဆိုကြောင့် ရေပေါ်ရရှိရန် လျှံ ကပ်ပါသည်။
- ဖျပ်ခပ်ဖိ သစ်ရေခဲစား အောက်လည်း ရေပေါ်ရည် ရှေ့ လှံပောက်အံ့၍ လျှံ ကပ်နေပါသည်။
- စာသင်ကျောင်း ၂ ဘုန်းကြီးကျောင်း ၂ စေတီများရှိပါ သည်။ အားကစားရင်းလည်း ရှိပါသည်။
- စာကြည့်တိုက်နှင့် ဆေးပေးခန်းတို့ မရှိကြပါ။ စာကြည့် တိုက်ကို ကလေးငယ်များ၊ ရွာသူရွာသားများ အသိပညာပမာဏ တိုးတက်မှုနှင့်ဆက်စပ်၍ ဆောက်လုပ်ရန်ပါသည်။
- မသန်စွမ်း အိမ်ထောင်စု (၈) စုနှင့် ကမ္ဘာ့ သမီး ဦးစီး အဖွဲ့ အိမ်ထောင်စုမှာ (၂၁) စု ရှိပါသည်။
- ဂျပန်ရွာသားများ ရေပူပန်စေရန်အတွက် တစ်ရွာလုံး ညီညွတ်စွာဖြည့်ဆည်းပေးပါသည်။



ကျေးရွာအရင်းအမြစ် ပိုင်ဆိုင်မှုသုံးသပ်ခြင်း။

အရင်းအမြစ်သုံးစွဲမှု

|   |  |  |
|---|--|--|
| <p>ကျေးရွာ - ကျီးရိုး<br/>ကျေးရွာအုပ်စု - မိုးခုံကုန်း</p> <p><u>အမျိုးသား</u></p> <p>လယ်ထွန်စက်</p> <p>ကား</p> <p>လှည်း</p> <p>သုံးဘီးဆိုင်ကယ်</p> | <p>အမျိုးသမီး</p> <p>အပ်ချပ်စက်</p> <p>ထင်း</p> <p>မီး</p> | <p>ဇွဲနယ် - ပျော်ဘွယ်<br/>ရက်စွဲ - ၈.၃.၂၀၁၇</p> <p><u>အမျိုးသား + အမျိုးသမီး</u></p> <p>လယ်ကွင်း</p> <p>ရေတူး<br/>ရေကန်</p> <p>ခွံအိုး</p> <p>ဆိုင်ကယ်</p> <p>လမ်း</p> |
|---|--|--|



ပိုင်ဆိုင်မှုသုံးသပ်ခြင်း။

### ပိုင်ဆိုင်မှု သုံးသပ်ခြင်း

|                             |                      |
|-----------------------------|----------------------|
| ကျေးရွာ - ကျီးရိုး          | မြို့နယ် - ပျော်ဘွယ် |
| ကျေးရွာအုပ်စု - မိုးနဲကုန်း | ရက်စွဲ - ၈.၃.၂၀၁၇    |

#### ဆွေးနွေးခြင်းနှင့် ဆန်းစစ်ခြင်း

- အင်အားစွမ်းမီ အမျိုးသမီးများ အသုံးပြုပြီး အမျိုးသမီးများသာ ထိန်းချုပ်ကြသည်။
- ထင်း၊ မီးတိုင်ကို အမျိုးသမီးများ အသုံးပြုပြီး အမျိုးသားများသာ ထိန်းချုပ်ကြသည်။
- လယ်စွန့်ခွက်၊ ကား၊ ဇယား သုံးဘီးဆိုင်ကပ်တို့ကို အမျိုးသားများ သုံးစွဲပြီး အမျိုးသားများ ကိုယ်တိုင် ထိန်းချုပ်
- ရေတွင်း၊ ကန်၊ လယ်ကွင်း၊ ဆိုင်ကပ်၊ ခွား၊ လမ်းတို့ကို အတူတကွ အသုံးပြုပြီး ရေတွင်း၊ ကန်နှင့် လမ်းတို့ကို ထိန်းချုပ်ရာတွင် အမျိုးသမီးများသာ ထိန်းချုပ်ပါသည်။ ဆိုင်ကပ်၊ ခွား၊ လယ်ကွင်းတို့ကို အမျိုးသားများသာ ထိန်းချုပ်ပါသည်။
- အမျိုးသမီးများမှာ အသုံးပြုခြင်း၊ အကောင်အထည်ဖော်ဆောင်ရွက်ရာတွင် ပါဝင်ခြင်း၊ ထိန်းချုပ်ပြုပြင်ခြင်းတို့ကို အမျိုးသားများသာ



၅။ ကျေးရွာ၏လူမှုစီးပွားအဆင့်သတ်မှတ်ခြင်း။ (Wealth Ranking)

ကျေးရွာအဆင့်သတ်မှတ်ခြင်း

မြို့နယ် - ပျော်သွယ်  
ရက်စွဲ - ၈.၃.၂၀၁၇

ကျေးရွာ - ကျီးရီး  
ကျေးရွာအုပ်စု - ရိုးခဲကျွန်း

| အမျိုးအစား | သတ်မှတ်ချက်နှင့် လိုက်နာမှု                                | အိမ်ထောင်စုအရေအတွက် | ရာခိုင်နှုန်း |
|------------|--|---------------------|---------------|
| ချင်းသာ    | တိုက်အိမ်၊ ယယ်၊ သာဏ၊ ကျွဲ၊ နွား၊<br>ဆိုင်ကယ်၊ ယယ်စက်၊ စက်  | ၅                   | ၅%            |
| အထယ်အလတ်   | သစ်သစ်၊ အိမ်၊ ဆွပ်ခိုင်း၊ ယယ်၊<br>ဆိုင်ကယ်၊ နွား           | ၁၃၅                 | ၅၀%           |
| နွမ်းပါး   | ထရံက၊ သက်ကယ်ပိုင်း၊ ယယ်စက်<br>စက္ကန့်၊ စွဲ၊ မရှီ၊ ဆိုင်ကယ် | ၂၅၅                 | ၄၀%           |
|            | စုစုပေါင်း   | ၂၃၅                 | ၁၀၀%          |



ဥစ္စာနေကြွယ်ဝမှုသုံးသပ်ချက်။

ကျေးရွာ-ကျီးရိုး  
ကျေးရွာအုပ်စု - မိုးနဲကုန်း

မြို့နယ် - ပျော်ဘွယ်  
ရက်စွဲ - ၈. ၃. ၂၀၁၇

ဥစ္စာနေကြွယ်ဝမှု အဆင့်သတ်မှတ်ခြင်း

ဆွေးနွေးခြင်း ဌာန ဆုံးဖြတ်ခြင်း

- ကျီးရိုး ကျေးရွာတွင် ချမ်းသာသော အိမ်ထောင်စုမှာ အလွန်နည်းပါသည်။ အလုပ်အကိုင်ကခွင့်လမ်း မရှိ၍ ဆံပင်ရှင်းခြင်း လုပ်ငန်းတွင် လုပ်ကိုင်ရ၍ ဝင်ငွေနည်းသောကြောင့်ဖြစ်သည်။

- အလယ်ကလပ်ကဆင့်တွင် များပါသည်။ ၁၃၅% ဖြစ်ပါသည်။

- ခွမ်းပါးသော အိမ်ထောင်စုမှာ ၄၀% ဖြစ်ပါသည်။

- အလုပ်အကိုင်ကခွင့် အလမ်းများကို လိုက်နာပါသည်။





### ရာသီခွင်ပြ ပြက္ခဒိန်

ကျေးဇူး - ကျိုးရိုး

ဒေါ်အုတ်-သျှင်ဘွယ်

ကျေးဇူးအုတ်စု - ဇိုးနံကုန်း

ရက်စွဲ - ၈. ၃. ၂၀၁၇

ဆွေးနွေးခြင်းနှင့် ဆန်းစစ်ခြင်း

- ကျေးဇူးတွင် လယ်ယာလုပ်ငန်းနှင့် ဥယျာဉ်ခြံ လုပ်ငန်းများ အဓိကလုပ်ကိုင်ကြသည်။
- ကောင်းသူလုပ်ကိုင်သူများသည် လုပ်ငန်းခွင်ပြီးဆုံးချိန်တွင် အခြား ဝင်ငွေရလုပ်ငန်းများ မရှိ၍ ဝင်ငွေ နည်းသည်။
- ဇာသီဥတု အနေဖြင့် အတော်အသင့် ကောင်းပါသည်။
- တန်ခူးလ၊ ကဆုန်လ + တပို့တွဲလ၊ တပေါင်းလကို သည် ကောင်းသူလုပ်ငန်းများ အားလပ်စားလများ ဖြစ်သည်။
- အမျိုးသမီးများသည် အမျိုးသားများထက် ဝင်ငွေ ပိုနည်းပါသည်။ နည်းရခြင်းမှာ အိမ်မှုကိစ္စများ လုပ်ကိုင်ကာ အချိန်ကုန်စေသောကြောင့် ဖြစ်သည်။
- အမျိုးသားများအနေဖြင့် အိမ်မှုကိစ္စတွင် တတ်စွမ်းသမျှ တာဝန်ဝေယူကာ တန်းတူညီမျှ၍ လာအောင် ဆောင်ရွက်လျက်ရှိသင့်သည်။





ဗင်းပုံစံကိုသုံးပြု၍ အဖွဲ့အစည်းများချိတ်ဆက်မှု





မင်းပုံစံအဖွဲ့အစည်းခွင့်ချိတ်ဆက်မှုများအား

လေ့လာခြင်း

ကျေးဇူး - ကျိုးရိုး

ဇွဲနယ် - ပျော်အွယ်

ကျေးဇူးအုပ်စု - စိုးနဲကျင်း

ရက်စွဲ - ၈.၅.၂၀၁၇

ကျေးဇူးတွင်းအဖွဲ့အစည်း

ကျေးဇူးပြင်ပအဖွဲ့အစည်း

- ပရပဟိတအသင်း

- မီးသတ်အဖွဲ့

- ဓမ္မစင်္ကြံအဖွဲ့

- လ.ဝ.က

- မီးကော်မတီ

- အမျိုးသမီးစေ့ရှာ

- အင်္ဂုမီးသတ်အဖွဲ့

- ပညာရေးများစုံ

- သစ်လွင်ဦးလူပေအဖွဲ့

- ကျန်းမာရေးဌာန

- ပိတောက်ရွှေဝါအမျိုးသမီးအဖွဲ့

- သမအသင်း

- စိုက်ခင်း

- ရာအိမ်မှု

- ရဲစခန်း

- ရုပ်မီရုပ်ပများ

- ဆွေအုပ်စု

- ကျေးလက်စု



သုံးသပ်ချက်

မင်းပုံခံအသုံးပြု၍ အဖွဲ့အစည်းနှင့် ချိတ်ဆက်မှု  
များအား လေ့လာခြင်း

ကျေးဇူး - ကျီးရိုး

ဇွဲနယ် - ဖျော်အွယ်

ကျေးဇူးအုပ်စု - မိုးနဲကုန်း

ရက်စွဲ - ၈.၃.၂၀၁၇

ဆွေးနွေးခြင်းနှင့် ဆန်းစစ်ခြင်း

- ကျေးဇူးအတွင်းရှိ အဖွဲ့အစည်း များတွင် ရာအိမ်များ၊ ရပ်မိရပ်ဖများ၊ ပိတောက်ရွှေဝါ အမျိုးသမီး အဖွဲ့၊ ပရပီအီ အသင်းတို့သည် ကျေးဇူးလူထုနှင့် ထိတွေ့မှု အများဆုံးဖြစ်သည်။
- ဓပွရ်ကအဖွဲ့၊ ဖိစက်မတီများ၊ သစ်လွင်ဦး အမျိုးသား အဖွဲ့၊ အင်္ဂုဖိသစ် အဖွဲ့ များသည် လူထုနှင့် ထိတွေ့မှု၊ ကသင့် ကစားဂြိုဟ်ဆွဲ ရဲ့စခန်းနှင့် ထွေအုပ်ရုံးတို့သည် လူထုနှင့် ထိတွေ့မှုအနည်းပါးသည်။
- ကျွန်းစာရေး ဌာန၊ ဆေးရုံ၊ ပညာရေးရုံး၊ မီးသတ်အဖွဲ့(အိန်)၊ ကျွဲသမီးရေးရာတို့သည် ကျေးဇူးလူထုနှင့် ထိတွေ့မှု အလယ်အလတ် ကသင့်ကစားဂြိုဟ်ပါသည်။ စိုက်ဇာတ်၊ သမကသင်း၊ ကျေးလက်ရုံးတို့သည် ထိတွေ့မှု များသော ကျေးဇူးလူထုပုံစံအဖွဲ့များဖြစ်သည်။



ပင့်ကူအိမ်ကွန်ယက် နှင့် သုံးသပ်ချက်

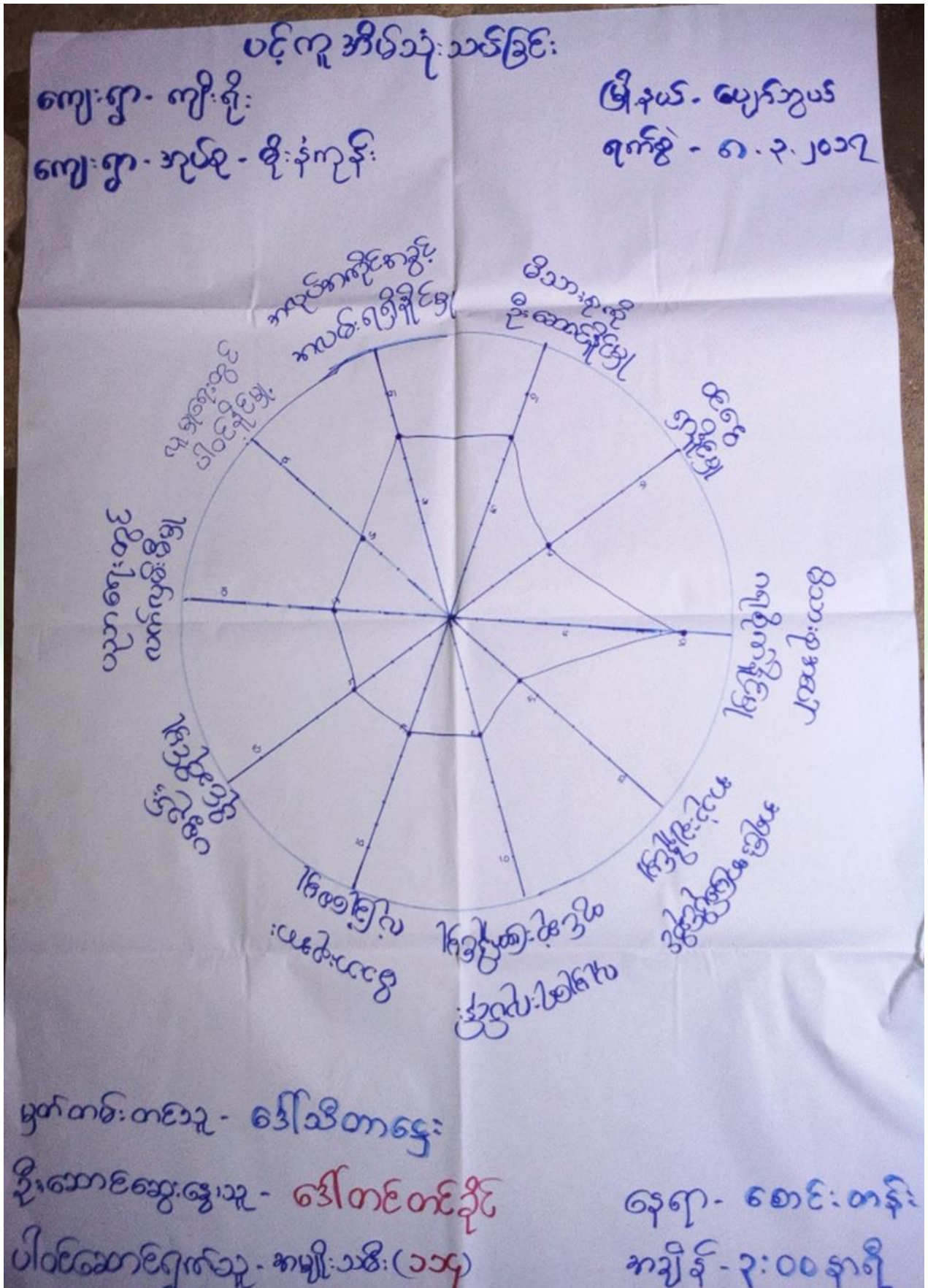



ပင်ကု အိမ် သုံး ဆင်ခြင်း

ကျေးရွာ - ကျီးတို  
ကျေးရွာအုပ်စု - မိုးခုံကုန်း

ဖွဲ့စည်းသူ - ဦးကျော်စွာ  
ရက်စွဲ - ၈.၃.၂၀၁၇

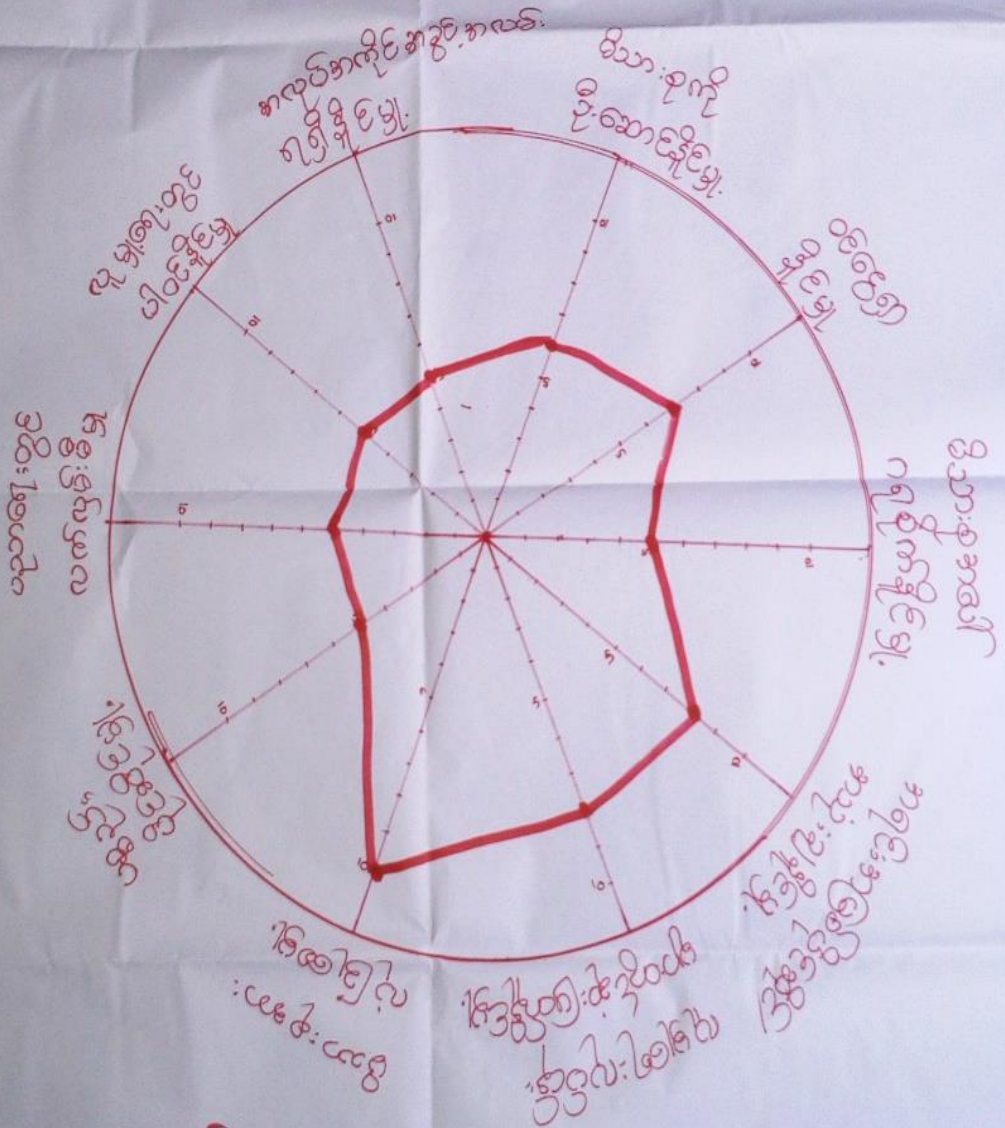

မူဝါဒရေးရာ - ဒေါ်သီဟစန်း  
ဦးဆောင်ရေးရာ - ဦးဝင်းမြတ်  
ပါဝင်ဆောင်ရွက်သူ - ဦးကျော်စွာ

ရေးရာ - စောစောစော  
အချိန် - ၃:၀၀နာရီ



ပင်ကုအိမ်သုံးသပ်ခြင်း

ကျေးဇူး - ကျီးရိုး

ကျေးဇူးအုတ် - မိုးခုံကုန်း

ဖျီ.နယ်.ပျော်စွယ်

ရက်စွဲ - ၈.၃.၂၀၁၇

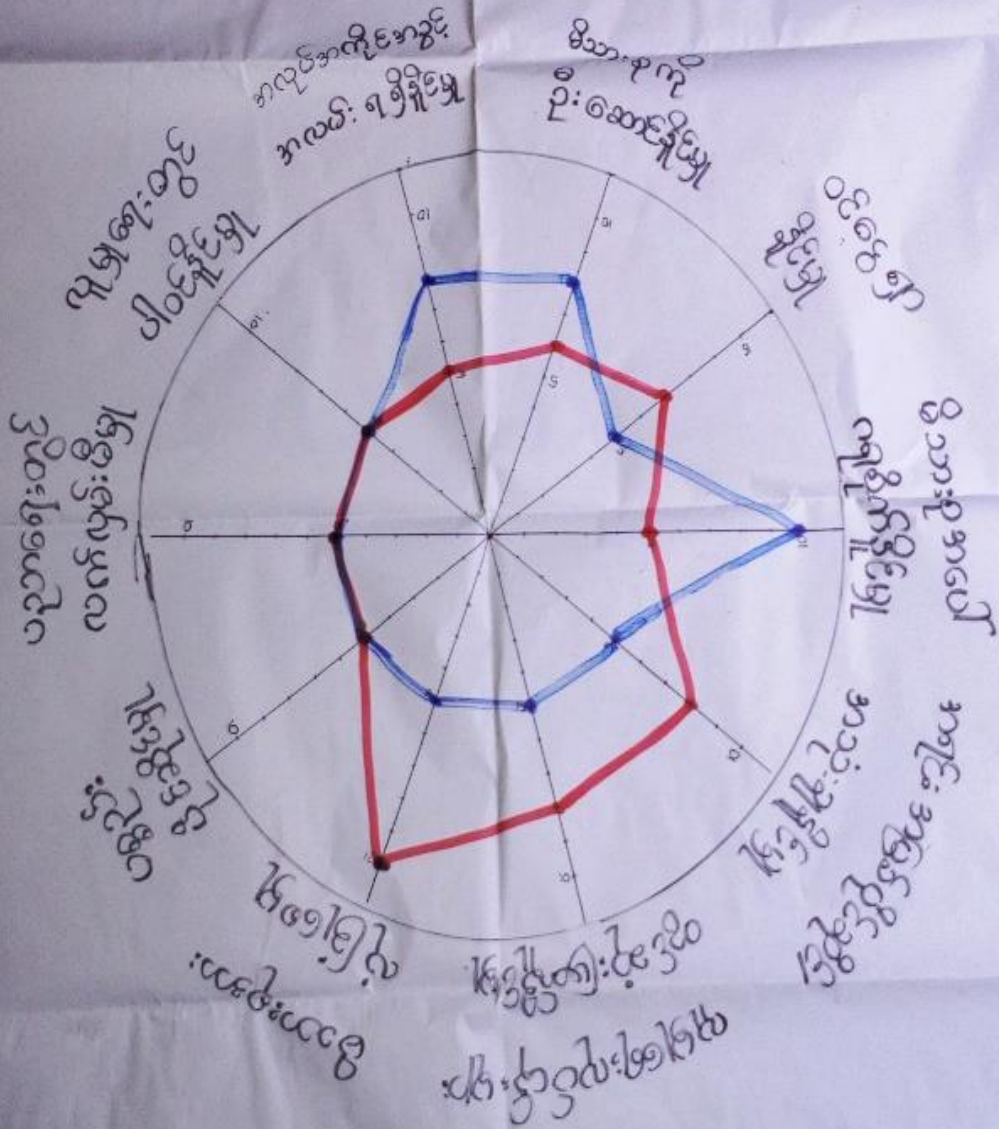

ဦးဆောင်ဆွေးနွေးသူ - **ဒေါ်ခင်ထွေး**

ပါမောက္ခစာရေးဆရာ - အမျိုးသား (၁၁၂)၊ အမျိုးသမီး (၁၁၄)

မြတ်တမ်းတင်သူ - **ဒေါ်သီတာဌေး**

နောက် - **စာင်းတန်း**

အချိန် - **၃:၁၅ မိနစ်**



ပင့်ကူအိမ်ကွန်ယက်သုံးသပ်ချက်။

### ပင့်ကူအိမ်သုံးသပ်ခြင်း

ကျေးရွာ - ကျီးရိုး

ဒြို့နယ် - ပျော်ဘွယ်

ကျေးရွာပုဂံ - မိုးနံကုန်း

ရက်စွဲ - ၈.၃.၂၀၁၇

### ဆွေးနွေးခြင်း နှင့် ဆန်းစစ်ခြင်း

အမျိုးသမီးများသည် ဝင်ငွေရှာနိုင်မှု၊ အရင်းအမြစ်

အသုံးပြုမှု၊ ဆုံးဖြတ်ချက်ချနိုင်မှု၊ လုံခြုံစေမှုတို့တွင်

အားနည်းသည်။ အကြောင်းမှာ အမျိုးသမီးများသည်။

အိမ်မှုကိစ္စများနှင့် အချိန်ကုန်နေရသောကြောင့် ဖြစ်ပြီး

ဝစ္စည်းပိုင်ဆိုင်မှု၊ ပညာရေးလက်လှမ်းမီမှု၊ လူမှုရေး

တွင်ပါဝင်နိုင်မှုတို့တွင် အမျိုးသား၊ အမျိုးသမီးများ

တန်းတူညီမျှ ဖွဲ့စည်းနိုင်ခြင်းဖြစ်သည်။

အလုပ်အကိုင် အခွင့်အလမ်း ရရှိနိုင်မှု၊ ဦးဆောင်နိုင်မှု

တို့တွင် အမျိုးသားများသည် ရရှိမှု၊ နည်းပါးသည်။

ကျေးရွာတွင် အမျိုးသား၊ အများစုမှာ အလုပ်အကိုင်အခွင့်

အလမ်း မရှိဖြစ်နေကြပါသည်။



၇။ ကျေးရွာ၏ မျော်မှန်းချက်(၄)နှစ်စာကျေးရွာဖွံ့ဖြိုးရေးအစီအစဉ်

|   |   |  |
|---|---|--|
| <p>ကျေးရွာ ကျိုးရိုး<br/>ကျေးရွာအုပ်စု - မိုးခုံကျွန်း</p>            | <p>အမျိုးသမီး</p>   | <p>ဖွဲ့စည်းပေးရန်<br/>ရက်စွဲ - ၈.၃.၂၀၁၇</p>              |
| <p>ဗြဟ္မစာအသက်အခွဲများ</p>  | <p>မျော်မှန်းချက်များ (အောင်မြင်စွာ)</p>                            | <p>ဖွံ့ဖြိုးတိုးတက်ရေးလုပ်ငန်း</p>                       |
| <p>- လျှပ်စစ်ဖိတ် လုံလောက်<br/>ရွာအတွင်း မီး အသက်ခံ</p>               | <p>- လျှပ်စစ်ဖိတ် ရရှိ၍ အမှီ<br/>အမှီပေးမှုများ တိုးတက်ရန်</p>      | <p>- လျှပ်စစ်ဖိတ် ရရှိရန်<br/>( ချိတ်ဆိုင်တိုးချဲ့ )</p> |
| <p>- ရေချို ဖြစ်စေရန်<br/>ရေဗြဟ္မစာအသက်ခွဲများ</p>                    | <p>- ရေချို လုံလောက်စွာ<br/>ရရှိစေရန်</p>                           | <p>- ရေချို ရရှိရန်</p>                                  |
| <p>- အကြွေးဝန်တိုက်ဖျက်ခြင်း<br/>ကလေးများ ဗဟုသုတ<br/>နည်းပါးခြင်း</p> | <p>= ဗဟုသုတကြွယ်ဝစွာ<br/>အသက်ခြင်း စံသင်တန်းများ<br/>ရှိလာစေရန်</p> | <p>- အကြွေးဝန်တိုက်ဖျက်<br/>စေရန်</p>                    |





|  |  |   |
|--|--|---|
| <p>ကျေးရွာ - ကျီးရီး<br/>ကျေးရွာကပ်စု - မိုးခုံကျီး</p>      | <p>စာမျိုး သား</p>   | <p>ဇွဲ၊ နယ် - ပျော်ကန်<br/>ဂျန်နီ - ၈.၃.၂၀၁၇</p>      |
| <p>ဥပဒေအာဏာအင်အားများ</p>                                    | <p>ပျော်စွန်း၊ ချက်များ (၈၀၀ ၅၅၆)</p>                                | <p>ဖွဲ့ ဇွဲ - တို့၊ တက်ကျလုပ်စေ</p>                   |
| <p>- လျှပ်စစ်မီး၊ လုံလောက်<br/>မျှ မရှိ၍ တို့၊ ချဲ့ ချင်</p> | <p>- လျှပ်စစ်မီး၊ ဂျွန်ဂျန်</p>                                      | <p>- စိတ်ဆိုင်ဆိုး ချဲ့၊ ဂျီ</p>                      |
| <p>- ရွာတွင်း ရေချို မရှိ၍<br/>ရေအခက်အခဲ</p>                 | <p>- ရွာတွင်း ရေချို ဂျွန်ချင်</p>                                   | <p>- ရေချို ဂျွန်ချင်<br/>(ရေခင်၊ ရေချိုကန်အဖွဲ့)</p> |
| <p>- လူ များ ကူညီရေး ကား</p>                                 | <p>- လူ များ ကူညီရေး ကား</p>   | <p>- လူ များ ကူညီရေး ကား</p>                          |
| <p>- K. G ကျောင်း ဆောင်<br/>သစ်လိုချင်</p>                   | <p>- K. G ကျောင်း ဆောင်<br/>ဂျွန်ချင် သင်ကြားရေး<br/>ပွယ်ကျူဂျန်</p> | <p>- K. G ကျောင်း ဂျွန်<br/>ဂျီ</p>                   |



ကျေးရွာ - ကျီးရိုး  
 ကျေးရွာအုပ်စု - မိုးခုံကျွန်း

မြို့နယ် - ပျော်သွယ်  
 ရက်စွဲ - ၈.၃.၂၀၁၇

| ဦးစားစား အဆင့် | ဖွဲ့ဖွဲ့တိုးတက်ရေးလုပ်ငန်းများ               | အဆိုပြုသူ | မဲအရေအတွက် |
|----------------|--|-----------|------------|
| ၁              | လျှပ်စစ် ဝါတ်တိုင် ရိုး<br>ပို့ခြင်း         | ကျား + မ  | ၇၈၆        |
| ၂              | ကျေးရွာ ရေပိုက်<br>(ရေစင်၊ ရေပိုက်သွယ်ခြင်း) | ကျား + မ  | ၄၃၁        |
| ၃              | စာကြည့်တိုက်                                 | မ         | ၂၆၆        |
| ၄              | K. G ကျောင်းဆောင်<br>ဆောက်လုပ်ရန်            | ကျား      | ၁၈၅        |



၆။ ကော်မတီဝင်များရွေးချယ်ခြင်းနှင့်ကျေးရွာဖွံ့ဖြိုးရေးအစီအစဉ်ဆောင်ရွက်မှုမှတ်တမ်းဓါတ်ပုံများ



ကော်မတီရွေးချယ်ရန် မဲရေတွက်နေစဉ်



စီမံကိန်းမိတ်ဆက်အစည်းအဝေးမှတ်တမ်းဓါတ်ပုံ



အမျိုးသမီးများပင့်ကူအိမ်ကွန်ယက်ရေးဆွဲနေစဉ်မှတ်တမ်းဓာတ်ပုံ



ကျေးရွာဖွံ့ဖြိုးရေးဦးစားပေးမဲပေးရန်တန်းစီနေကြစဉ်



ကျေးရွာလုပ်ငန်းခွဲအတွက်အခက်အခဲများဖော်ထုတ်ဆွေးနွေးစဉ်



၇။ ကော်မတီဝင်များစာရင်း

ကော်မတီဝင်များစာရင်း - မြို့နယ်နှင့်အုပ်စု၊ ကျေးရွာ၊ ကျေးရွာ

| စဉ် | အမည်              | ကျား-မ | ရာထူး                               |
|-----|-------------------|--------|-------------------------------------|
| ၁   | ဦးကျော်တင့်       | ကျား   | ကျေးရွာစီမံကိန်းအထောက်အကူပြုကော်မတီ |
| ၂   | ဒေါ်အေးအေးလှိုင်  | မ      | ကျေးရွာစီမံကိန်းအထောက်အကူပြုကော်မတီ |
| ၃   | ဦးစိုးမိုး        | ကျား   | ဝယ်ယူရေးဆပ်ကော်မတီ                  |
| ၄   | ဒေါ်သောင်းဌေး     | မ      | ဝယ်ယူရေးဆပ်ကော်မတီ                  |
| ၅   | ဒေါ်ဝင်းမိုးမိုး  | မ      | ဝယ်ယူရေးဆပ်ကော်မတီ                  |
| ၆   | ဦးအောင်ဇော်မင်း   | ကျား   | စောင့်ကြည့်ကြီးကြပ်ရေးဆပ်ကော်မတီ    |
| ၇   | ဦးညို             | ကျား   | စောင့်ကြည့်ကြီးကြပ်ရေးဆပ်ကော်မတီ    |
| ၈   | ဒေါ်ခန့်စန်းမြင့် | မ      | စောင့်ကြည့်ကြီးကြပ်ရေးဆပ်ကော်မတီ    |
| ၉   | ဦးသက်ထွန်း        | ကျား   | လည်ပတ်ထိန်းသိမ်းရေးဆပ်ကော်မတီ       |
| ၁၀  | ဦးစောစော          | မ      | လည်ပတ်ထိန်းသိမ်းရေးဆပ်ကော်မတီ       |
| ၁၁  | ဒေါ်ခင်ထွေး       | မ      | လည်ပတ်ထိန်းသိမ်းရေးဆပ်ကော်မတီ       |
| ၁၂  | ဦးဆက်ညို          | ကျား   | ကျေးရွာဘဏ္ဍာရေးဆေးရာ                |
| ၁၃  | ဦးဝင်းမြင့်       | ကျား   | အကြံပြုတိုင်ကြားရေးတာဝန်ခံ          |
| ၁၄  | ဒေါ်အေးအေးမာ      | မ      | အကြံပြုတိုင်ကြားရေးတာဝန်ခံ          |
| ၁၅  | ဦးအောင်ဇော်ထက်    | ကျား   | ကျေးရွာစေတနာ့ဝန်ထမ်း                |
| ၁၆  | ဒေါ်စင်စင်ခိုင်   | မ      | ကျေးရွာစေတနာ့ဝန်ထမ်း                |
| ၁၇  |                   |        |                                     |
| ၁၈  |                   |        |                                     |
| ၁၉  |                   |        |                                     |
| ၂၀  |                   |        |                                     |
| ၂၁  |                   |        |                                     |
| ၂၂  |                   |        |                                     |
| ၂၃  |                   |        |                                     |
| ၂၄  |                   |        |                                     |
| ၂၅  |                   |        |                                     |

စုစုပေါင်း။ ( ၁၆ ) ယောက်      ကျား- ( ၈ ) ယောက် +မ- ( ၈ ) ယောက်

ကျေးရွာအုပ်စုစီမံကိန်းအထောက်အကူပြုကော်မတီ

.....ဦးလင်းလင်း.....      ကျေးရွာအုပ်စုစီမံကိန်းအထောက်အကူပြုကော်မတီ၊ ဥက္ကဋ္ဌ  
 .....ဒေါ်အေးအေးလှိုင်.....      ကျေးရွာအုပ်စုစီမံကိန်းအထောက်အကူပြုကော်မတီ၊ ဥက္ကဋ္ဌ

.....ဦးကျော်မြင့်ဦး.....      ကျေးရွာအုပ်စုစီမံကိန်းအထောက်အကူပြုကော်မတီ၊ ဘဏ္ဍာရေးဥက္ကဋ္ဌ  
 .....ဒေါ်ခင်စင်စင်.....      ကျေးရွာအုပ်စုစီမံကိန်းအထောက်အကူပြုကော်မတီ၊ ဘဏ္ဍာရေးဥက္ကဋ္ဌ

မှတ်တမ်းတင်သူ  
 အမည်။

ရာထူး။ လူထုစည်းရုံးရေးမှူးရက်စွဲ။ ...../...../.....



၈။ ကျေးရွာအခြေခံအချက်အလက်များ (ပုံစံ-၁)

ပုံစံ - ၈ - ၁ ကျေးရွာအခြေခံအချက်အလက်များ (Form PC 1)

လမ်းညွှန်ချက်၊ ကျေးရွာတစ်ရွာသို့ ပထမဆုံးစိတ်ဆက်စဉ် သွားရောက်သောအခါ လူထုစည်းရုံးရေးမှူးသည် ကျေးရွာ ခေါင်းဆောင်များအား ကျေးရွာအချက်အလက်များကို မေတ္တာရပ်ခံ၍ တောင်းခံရသည်။ ဤအချက်အလက်များကို စီမံကိန်း၊ စိတ်ဆက်အစည်းဝေးမတိုင်မီတောင်းခံရမည်။ စီမံကိန်းစိတ်ဆက်အစည်းဝေးတွင် လူထုစည်းရုံးရေးမှူးသည် ဤအချက်အလက် များအား စစ်ဆေးပြီး မှန်ကန်အောင်ပြုလုပ်ရမည်။ ပြီးနောက်တွင် လူထုစည်းရုံးရေးမှူးမှ သတင်းအချက်အလက်ထံသို့ Tablets မှ တဆင့် ခြည့်သွင်းရမည်။

|   |  |   |
|---|--|---|
| ကျေးရွာခေါင်းဆောင် အမည်<br>ဒေါ်သိတာဇွှန်း   | ကျေးရွာခေါင်းဆောင်၏ ဖုန်းနံပါတ်<br>၀၅-၃၃၀၂၃၃၃၆ | လူထုစည်းရုံးရေးမှူး၏ အမည်<br>ဒေါ်သိတာဇွှန်း |
| ပြည်နယ်/တိုင်းဒေသကြီး/ရင်းမြို့နယ် ပျက်ဘွယ် | ကျေးရွာအုပ်စု မိုးဒုံကုန်း                     | ကျေးရွာ လူဦးရေ                              |

| လူဦးရေ                                     | အိမ်ထောင်စုအရေအတွက် | ကိုးကွယ်သည့်ဘာသာ | အိမ်ထောင်စုအရေအတွက် |
|--|---------------------|------------------|---------------------|
| လူဦးရေ (၁) - ၂၃၇                           | ၂၃၅                 | ဘာသာ (၁) - ၄၃    | ၂၃၅                 |
| လူဦးရေ (၂) -----                           |                     | ဘာသာ (၂) -----   |                     |
| လူဦးရေ (၃) -----                           |                     | ဘာသာ (၃) -----   |                     |
| လူဦးရေရော<br>အခြား -----                   |                     | ဘာသာရော -----    |                     |
|  | အရေအတွက်            |                  |                     |
| မသန်စွမ်းသူများ                            | ၅                   | ၃၃               | ၅                   |
| သက်ကြီးရွယ်အိုများ<br>(၆၅ နှစ် နှင့် အထက်) | ၅၀                  | ၃၃               | ၅၀                  |
| စစ်ဘေးရှောင်                               | -                   | -                |                     |

|                  | အမျိုးသား<br>(အရေအတွက်) | အမျိုးသမီး<br>(အရေအတွက်) |
|------------------|-------------------------|--------------------------|
| လူဦးရေ           |                         |                          |
| လူဦးရေ (၁) - ၂၃၇ | ၄၂၉                     | ၅၁၉                      |
| လူဦးရေ (၂) ----- |                         |                          |
| လူဦးရေ (၃) ----- |                         |                          |
| အခြား            |                         |                          |
| အိမ်ထောင်စုဦးစီး | ၁၅၉ ၁၅၉                 | ၄၆ ၄၆                    |

(ခ) အခြေခံအတောက်အဟုံ အသုံးအဆောင်များ

|              |                  |            |                  |                            |                  |
|--------------|------------------|------------|------------------|----------------------------|------------------|
| စာသင်ကျောင်း | အမှတ်<br>ခြံပေါ် | ကျန်းမာရေး | အမှတ်<br>ခြံပေါ် | ဘာသာရေး အဆောက်<br>အအုံများ | အမှတ်<br>ခြံပေါ် |
|--------------|------------------|------------|------------------|----------------------------|------------------|



|                  |                                     |                  |                          |                    |                                     |
|------------------|-------------------------------------|------------------|--------------------------|--------------------|-------------------------------------|
| အထက်တန်းကျောင်း  | <input type="checkbox"/>            | ဆေးရုံ           | <input type="checkbox"/> | ဇေတီ               | <input checked="" type="checkbox"/> |
| အလယ်တန်းကျောင်း  | <input type="checkbox"/>            | ကျန်းမာရေးဌာန    | <input type="checkbox"/> | ဘုန်းကြီးကျောင်း   | <input checked="" type="checkbox"/> |
| မူလတန်းကျောင်း   | <input checked="" type="checkbox"/> | ကျန်းမာရေးဌာနခွဲ | <input type="checkbox"/> | ဟိန္ဒူဘုရားကျောင်း | <input type="checkbox"/>            |
| ပုဂ္ဂိုလ်ကျောင်း | <input type="checkbox"/>            | ဆေးပေးခန်း       | <input type="checkbox"/> | ခရစ်ယာန်ကျောင်း    | <input type="checkbox"/>            |
| အခြား            | <input type="checkbox"/>            | အခြား            | <input type="checkbox"/> | ဇလီ                | <input type="checkbox"/>            |
|                  |                                     |                  |                          | အခြား              | <input type="checkbox"/>            |
| မှတ်ချက်         |                                     | မှတ်ချက်         |                          | မှတ်ချက်           |                                     |

(ဂ) ကျွမ်းကျင်သူများမှတ်တမ်း (ကျေးရွာတွင်နေထိုင်သော သို့မဟုတ် တခြားရွာမှလာရောက်သော ကျွမ်းကျင်သူများ)

|                 | (ခ) စာသင်ကျောင်း         |                                     | (၂) ကျန်းမာရေး           |                                     |                          | (၃) လက်မှုပညာရှင်      |                                     |                                     |
|-----------------|--------------------------|-------------------------------------|--------------------------|-------------------------------------|--------------------------|------------------------|-------------------------------------|-------------------------------------|
|                 | ရွာတွင်နေထိုင်သူ         | အခြားရွာမှလာသူ                      |                          | ရွာတွင်နေထိုင်သူ                    | အခြားရွာမှလာသူ           |                        | ရွာတွင်နေထိုင်သူ                    | အခြားရွာမှလာသူ                      |
| မူလတန်းပြဆရာ/မ  | <input type="checkbox"/> | <input checked="" type="checkbox"/> | ဆရာဝန်                   | <input type="checkbox"/>            | <input type="checkbox"/> | လက်သမား                | <input checked="" type="checkbox"/> | <input checked="" type="checkbox"/> |
| အထက်တန်းပြဆရာ/မ | <input type="checkbox"/> | <input type="checkbox"/>            | လက်ထောက်ကျန်းမာရေးမှူး   | <input type="checkbox"/>            | <input type="checkbox"/> | မန်းရံ                 | <input checked="" type="checkbox"/> | <input type="checkbox"/>            |
| အလယ်တန်းပြဆရာ/မ | <input type="checkbox"/> | <input type="checkbox"/>            | အမျိုးသမီးကျန်းမာရေးဆရာမ | <input type="checkbox"/>            | <input type="checkbox"/> | လျှပ်စစ်ကျွမ်းကျင်သမား | <input checked="" type="checkbox"/> | <input checked="" type="checkbox"/> |
| ပုဂ္ဂိုလ်ဆရာ/မ  | <input type="checkbox"/> | <input type="checkbox"/>            | သားမွေးဆရာမ              | <input type="checkbox"/>            | <input type="checkbox"/> | ရေဂိုက်သွယ်သူ          | <input checked="" type="checkbox"/> | <input type="checkbox"/>            |
| အခြား           | <input type="checkbox"/> | <input type="checkbox"/>            | ပြည်သူ့ကျန်းမာရေးလုပ်သား | <input checked="" type="checkbox"/> | <input type="checkbox"/> | တော်မြင်ဆရာ            | <input checked="" type="checkbox"/> | <input type="checkbox"/>            |
| မှတ်ချက်        |                          |                                     | မှတ်ချက်                 |                                     |                          | မှတ်ချက်               |                                     |                                     |

(ဃ) ကျေးရွာသို့ ရောက်ရှိနိုင်သည့် လမ်းအခြေအနေ / ကျေးရွာတစ်ရွာသည် ၎င်း၏ ကျေးရွာအုပ်စုနှင့် ဆက်သွယ်ထားသော လမ်းအခြေအနေ (အောက်ပါတို့ကိုစိုင်းပါ)

ကျောက်ကြမ်းလမ်း      ကတ္တရာလမ်း      ကွန်ကရစ်လမ်း      မော်တော်ဆိုင်ကယ်လမ်း  
ကျောက်ခင်းလမ်း      ခြေသားလမ်း      လူသွားလမ်း      အခြား \_\_\_\_\_

(င) ကျေးရွာဖွံ့ဖြိုးမှုစီမံချက်

- (၁) လူထုပဟိုပြုစီမံကိန်းမစတင်မီ ဤကျေးရွာတွင်ကျေးရွာဖွံ့ဖြိုးမှု စီမံချက်ရှိခဲ့ပါသလား? ပိုင်းပါ  
ရှိပါသည်/မရှိပါ/မသိပါ
- (၂) ရှိခဲ့ပါလျှင် ဤစီမံချက်ကို မည်သည့် ခုနှစ်တွင်ပြင်ဆင်ခဲ့ပါသနည်း? နှစ်-----/မသိပါ
- (၃) ဤစီမံချက်ကို ဖြည့်နယ်မှုအတည်ပြုခဲ့ပါသလား? ပြုခဲ့ပါသည်/မပြုခဲ့ပါ/မသိပါ

(စ) ခရီးအကွာအဝေး

- (၁) ဤကျေးရွာ၏စပိုက်မှ ၎င်းကျေးရွာအုပ်စု၏စပိုက်အထိ ခရီးခိုင်းမည်မျှကွာဝေးသနည်း? မိုင်-၄၅/မသိပါ
- (၂) ဤကျေးရွာမှ ၎င်းကျေးရွာအုပ်စုစပိုက်အထိ သွားလာရာတွင်ကြာမြင့်သည့်အချိန်

ခြောက်ငွေ့ ရာသီတွင်ကြာချိန်...၁၀ မိနစ်... ထော်လာဂျီ/မော်တော်ဆိုင်ကယ်/မြေလျှင်/လား/မော်တော်ဘုတ်/  
 အခြား: \_\_\_\_\_

မိုးရာသီတွင်ကြာချိန်...၁၀ မိနစ်... ထော်လာဂျီ/မော်တော်ဆိုင်ကယ်/မြေလျှင်/လား/မော်တော်ဘုတ်/  
 အခြား: \_\_\_\_\_





(ဆ) ပတ်ဝန်းကျင်ဆိုင်ရာ သဘာဝဘေးအန္တရာယ်

ဤကျေးရွာတွင် ရေကြီးခြင်းကဲ့သို့ သဘာဝဘေးအန္တရာယ်ကျရောက်မှုခြင်း ရှိပါသလား။

မရှိပါ  ရှိပါသည် ရှိလျှင်ဖော်ပြပါ ----- **ရေကြီးခြင်း**

(ဇ) ကျေးရွာတွင် ဖွဲ့စည်းထားသော အဖွဲ့အစည်းများ

လူထုဝဟ်ပြုစီမံကိန်းမတိုင်မီ ဤကျေးရွာတွင် ကျေးရွာဖွံ့ဖြိုးရေးအတွက် အစိုးရ (သို့) ရွာသားများကိုယ်တိုင်(သို့) စီမံကိန်းတစ်ခုခုမှ ဖွဲ့စည်းထားသည့် အဖွဲ့အစည်းများရှိပါသလား။

(၁) **စီးကော်မတီ** -----

(၂) -----

(ဈ) အထွေထွေအုပ်ချုပ်ရေး ဦးစီးဌာန (GAD) မှ မှတ်တမ်းတင်ထားခြင်း

ဤကျေးရွာသည် အထွေထွေအုပ်ချုပ်ရေး ဦးစီးဌာန (GAD) မှ မှတ်တမ်းတင်ထားမှု ရှိပါသလား။

မရှိပါ  ရှိပါသည်

ကျေးရွာခေါင်းဆောင်

အမည် **ဦးအေးမင်းသိန်း**

လက်မှတ်  ဇန.စွဲ **၈.၃.၂၀၁၇**

လူထုစည်းရုံးရေးမှူး

အမည် **ဒေါ်သိတာဓဗ္ဗ**

လက်မှတ်  ဇန.စွဲ **၈.၃.၂၀၁၇**



၉။ ပုံစံ ၈-၂။ စီမံကိန်းစက်ဝန်းအချိန်ဇယား

ပုံစံ ၈-၂ - စီမံကိန်းစက်ဝန်းအချိန်ဇယား (PC 2)

|  |
|--|
| လက်တွေ့ကျင့်သုံး သက်ဆိုင်ရာလူထုစည်းရုံးရေးမှု/လက်ထောက်နည်းပညာများမှ စီမံကိန်းကော်ဝန်းအဆင့်တစ်ခုစီပြီးစီးတိုင်း ကျေးရွာနှင့် ကျေးရွာအုပ်စုအတွက် ဤပုံစံကို ဖြည့်သွင်းရမည်။ |
| စည်းရုံးရေးမှု/ဝန်ထမ်း အမည် <b>ဒေါ်ခင်မာမာ</b>   |
| ၉။ နံပါတ် <b>၉-၃-၂၀၁၇</b>  |
| မြည်နှယ်/တိုင်း <b>မန္တလေး</b> ၊ မြို့နယ် <b>ပျက်သွယ်</b> ၊ ကျေးရွာအုပ်စု <b>မိုးနဲကုန်း</b> ၊ ကျေးရွာ <b>ကျီးချို</b> ။   |

| စီမံကိန်းကော်စွက်အဆင့်များ  | နေ့စွဲ       |                 | အစည်းအဝေးတွင်တက်ရောက်သူအရေအတွက် |                    |                    |                    |
|---|--------------|-----------------|---------------------------------|--------------------|--------------------|--------------------|
|   | စတင်သည့် နေ့ | ပြီးဆုံးသည့်နေ့ | အချိန်အတွက် အရေအတွက်            | အချိန်အား အရေအတွက် | အချိန်အား အရေအတွက် | အချိန်အား အရေအတွက် |
| ၁။ ကျေးရွာစီမံကိန်း မိတ်ဆက်အစည်းအဝေး  | ၈.၃.၂၀၁၇     | ၈.၃.၂၀၁၇        | ၁၃၂                             | ၁၁၄                | ၂၄၀                | ၂၄၆                |
| ၂။ ကျေးရွာခွဲ-ပြီးရေး စီမံချက်ရေးဆွဲခြင်း အစည်းအဝေး   | ၉.၃.၂၀၁၇     | ၉.၃.၂၀၁၇        | ၁၂၁                             | ၇၇                 | ၁၉၈                | ၂၈၈                |
| ၃။ ကျေးရွာအုပ်စု လုပ်ငန်းဆုံးဖြတ်ချက်ချသည့် အစည်းအဝေး   | ၁၃.၃.၂၀၁၇    | ၁၃.၃.၂၀၁၇       | ၁၂                              | ၁၀                 | ၂၃                 | ၂၃                 |
| ၄။ မြို့နယ်အဆင့် စီမံကိန်းရေးဆွဲရေး နှင့် အကောင်အထည်ဖော်ရေးကော်မတီ၏ စီမံကိန်း သုံးသပ်မှု အစည်းအဝေး                      |              |                 | မလို                            | မလို               | မလို               | မလို               |
| ၅။ မြို့နယ် စီမံကိန်းရေးဆွဲရေး နှင့် အကောင်အထည်ဖော်ရေး ကော်မတီ၏ဆုံးဖြတ်မှုကို ရွာသို့ အသိပေး အကြောင်းကြားသည့် အစည်းအဝေး | ၁၆.၅.၁၇      | ၁၆.၅.၁၇         | ၁၀၅                             | ၅၆                 | ၁၅၉                | ၁၅၉                |
| ၆။ စီမံကိန်းလုပ်ငန်းစဉ်စီမံချက်ရေးဆွဲခြင်း အစည်းအဝေး  |              |                 |                                 |                    |                    |                    |
| ၆.၁။ စီမံကိန်းလုပ်ငန်း အကောင်အထည်ဖော် ရေးဆွဲအစဉ် ရေးဆွဲခြင်း  | ၁၆.၅.၁၇      | ၁၆.၅.၁၇         | ၁၀၅                             | ၅၆                 | ၁၅၉                | ၁၅၉                |



|   |   |   |   |   |   |   |   |
|---|---|---|---|---|---|---|---|
| <p>ဒုတိယအဆင့် ပြောဆိုရေးရာစာအုပ်</p> <p>ဒုတိယအဆင့် ပြောဆိုရေးရာစာအုပ်</p> <p>ဒုတိယအဆင့် ပြောဆိုရေးရာစာအုပ်</p> <p>ဒုတိယအဆင့် ပြောဆိုရေးရာစာအုပ်</p> | <p>၂၀၁၅</p> <p>၂၀၁၅</p> <p>၂၀၁၅</p> <p>၂၀၁၅</p> | <p>၂၀၁၅</p> <p>၂၀၁၅</p> <p>၂၀၁၅</p> <p>၂၀၁၅</p> | <p>၂၀၁၅</p> <p>၂၀၁၅</p> <p>၂၀၁၅</p> <p>၂၀၁၅</p> | <p>၂၀၁၅</p> <p>၂၀၁၅</p> <p>၂၀၁၅</p> <p>၂၀၁၅</p> | <p>၂၀၁၅</p> <p>၂၀၁၅</p> <p>၂၀၁၅</p> <p>၂၀၁၅</p> | <p>၂၀၁၅</p> <p>၂၀၁၅</p> <p>၂၀၁၅</p> <p>၂၀၁၅</p> | <p>၂၀၁၅</p> <p>၂၀၁၅</p> <p>၂၀၁၅</p> <p>၂၀၁၅</p> |
| <p>ဒုတိယအဆင့် ပြောဆိုရေးရာစာအုပ်</p> <p>ဒုတိယအဆင့် ပြောဆိုရေးရာစာအုပ်</p> <p>ဒုတိယအဆင့် ပြောဆိုရေးရာစာအုပ်</p> <p>ဒုတိယအဆင့် ပြောဆိုရေးရာစာအုပ်</p> | <p>၂၀၁၅</p> <p>၂၀၁၅</p> <p>၂၀၁၅</p> <p>၂၀၁၅</p> | <p>၂၀၁၅</p> <p>၂၀၁၅</p> <p>၂၀၁၅</p> <p>၂၀၁၅</p> | <p>၂၀၁၅</p> <p>၂၀၁၅</p> <p>၂၀၁၅</p> <p>၂၀၁၅</p> | <p>၂၀၁၅</p> <p>၂၀၁၅</p> <p>၂၀၁၅</p> <p>၂၀၁၅</p> | <p>၂၀၁၅</p> <p>၂၀၁၅</p> <p>၂၀၁၅</p> <p>၂၀၁၅</p> | <p>၂၀၁၅</p> <p>၂၀၁၅</p> <p>၂၀၁၅</p> <p>၂၀၁၅</p> | <p>၂၀၁၅</p> <p>၂၀၁၅</p> <p>၂၀၁၅</p> <p>၂၀၁၅</p> |



၁၀။ ပုံစံ ၈-၃။ ကျေးရွာဖွံ့ဖြိုးရေးဦးစားပေးအစီအစဉ်

ပုံစံ - ၈ - ၃ ကျေးရွာဖွံ့ဖြိုးရေး ဦးစားပေးအစီအစဉ် (Form PC 3)

လမ်းညွှန်ချက်၊ အဆင့်(၃) ကျေးရွာဖွံ့ဖြိုးရေးအစီအစဉ်အတွက် ဦးစားပေးအစီအစဉ် ကျေးရွာစီမံကိန်း အထောက်အကူပြု  
ကော်မတီသည် လူထုစည်းရုံးရေးမှူးအကူအညီဖြင့် ဤပုံစံကိုပြည့်စုံအောင် ဖြည့်သွင်းရမည်။

လူထုစည်းရုံးရေးမှူး/ဝန်ထမ်း အမည် **ဖွဲ့စည်းရေးမှူး**

နေ့စွဲ **၉.၃.၂၀၁၇**  ကော်ဝန်းအား အမှတ်ခြစ်ပါ (✓)  စက်ဝန်း(၁)  
 စက်ဝန်း(၂)  စက်ဝန်း(၃)  စက်ဝန်း(၄)

ပြည်နယ်/တိုင်း **မန္တလေး** ဦးစီးဌာန **ကျေးရွာအုပ်စု** **ထိုင်းကျေး** ကျေးရွာ **ကျေးရွာ**

က။ အခက်အခဲအတားအဆီးများအားဆွေးနွေးခြင်း - ယခုလက်ရှိအခြေအနေတွင် ဤကျေးရွာဖွံ့ဖြိုးတိုးတက်ရေးအတွက်  
အဓိက အခက်အခဲအတားအဆီးများသည် မည်သည်များဖြစ်ပါသနည်း။ (အမျိုးသား/သမီး အနည်းဆုံးအခက်အခဲ ၅  
ခုစီဖော်ပြပါ)

| အမျိုးသား အဖွဲ့မှ တင်ပြသောအခက်အခဲအတားအဆီးများ |   | အမျိုးသမီး အဖွဲ့မှတင်ပြသောအခက်အခဲအတားအဆီးများ |   |
|---|---|---|---|
| ၁   | ရွာတွင်း၌ ရေချို့မရှိဘဲ ရေခက်ခဲ                   | ၁   | ရွာတွင်း၌ ရေချို့မရှိဘဲ ရေခက်ခဲ                     |
| ၂   | ကျေးရွာတွင်း လျှပ်စစ် မီးခြံဘော်လှုပ်လှုပ်လျှောက် | ၂   | မာကြာသွပ်တိုက်ခြင်း ချွေးကလေးများ ဗဟုသုတပညာပေးခြင်း |
| ၃   | မြို့မရှိသော အခက်အခဲ                              | ၃   | ကျေးရွာတွင်း လျှပ်စစ် မီးခြံဘော်လှုပ်လှုပ်လျှောက်   |
| ၄   | ကျေးရွာ သား များ စားသောက်ကြား ရာတွင်              | ၄   | မြို့မရှိသော အခက်အခဲ                                |
| ၅   | ကျေးရွာ ဆေးကုသရေး မြို့မရှိသောကြောင့်             | ၅   |   |
| ၆   | ခက်ခဲ   | ၆   |   |
| ၇   |   | ၇   |   |

ခ။ မျှော်မှန်းခြင်း - နောင်လာမည့် ( ၅ ) နှစ် အတွင်း ကျေးရွာဖွံ့ဖြိုးရေး မျှော်မှန်းလျာထားချက်များအား တင်ပြပါ။

| အမျိုးသားအဖွဲ့မှ တင်ပြသောမျှော်မှန်းချက်များ |  | အမျိုးသမီးအဖွဲ့မှ တင်ပြသောမျှော်မှန်းချက်များ |   |
|--|--|---|---|
| ၁  | လူမှုကုန်သွယ်ရေးကား ရရှိလာပြီး ကျန်းမာရေး  | ၁   | မာကြာသွပ်တိုက်ခြင်း ကလေးသူငယ်များ စွာသုခသာ        |
| ၂  | စောင့်ရှောက်မှု လွယ်ကူစေရန်                | ၂   | များစွာ ဗဟုသုတပညာပေးခြင်း                         |
| ၃  | လျှပ်စစ်မီးလုံလောက်စွာ ရရှိပြီး မီးဗွားရေး | ၃   | လျှပ်စစ်မီးလုံလောက် စွာရရှိပြီး မီးဗွားရေး ပညာပေး |
| ၄  | ပညာရေးများ တိုးတက်ကောင်းမွန်လာစေရန်        | ၄   | များစွာ တိုးတက်ကောင်းမွန်လာစေရန်                  |
| ၅  | ရေချို့မပါ ချား စွာရရှိ ပြီး အခက်အခဲမရှိ   | ၅   | ရေချို့မပါ ချား စွာရရှိ ပြီး အခက်အခဲမရှိ          |
| ၆  | သုံးစွဲလာနိုင်စေရန်                        | ၆   | လာနိုင်စေရန်                                      |
| ၇  |  | ၇   |   |



က၊ လူထုစီမံကိန်း၏ လာမည့် ( ၄ ) နှစ်အတွက် အကျုံးဝင်သော ဦးစားပေး ဖွံ့ဖြိုးတိုးတက်မှု လုပ်ငန်း အစီအစဉ်များအားဖော်ပြပါ။

| အဆင့် | ကျေးရွာအတွက် ဦးစားပေး ဖွံ့ဖြိုးတိုးတက်မှု လုပ်ငန်းစဉ်များ | အဆိုပြုသူ (အမျိုးသားများ/ အမျိုးသမီးများ/အမျိုးသား+ အမျိုးသမီး) | ခန့်မှန်းကုန်ကျ စရိတ် | အကျိုးခံစားခွင့်ရှိသူ ခန့်မှန်းခြေ အရေအတွက် |
|-------|---|---|-----------------------|---|
| ၁     | လျှပ်စစ်ဓာတ်တိုင်တိုးချဲ့ခြင်း                            | ကျား ၂ မ  | ၁၅၀၀၀၀၀/.             | ၆၄၈   |
| ၂     | ရေစင်ရေပိုက် ဆွယ်တန်းခြင်း                                | ကျား ၂ မ  | ၁၀၀၀၀၀၀/.             | ၆၄၈   |
| ၃     | စာကြည့်တိုက်တည်ဆောက်ခြင်း                                 | ကျား ၂ မ  | ၈၀၀၀၀၀၀/.             | ၆၄၈   |
| ၄     |   |   |                       |   |
| ၅     | ကုန်ကျစရိတ်ဆောင်ဆောင်                                     | ကျား ၂ မ  | ၇၀၀၀၀၀၀/.             | ၆၄၈   |
| ၆     | လုပ်ရန်   |   |                       |   |
| ၇     |   |   |                       |   |

ဃ၊ လူထုစီမံကိန်း၏ လာမည့် ( ၄ ) နှစ်အတွက် အကျုံးဝင်သော ဦးစားပေး ဖွံ့ဖြိုးတိုးတက်မှု လုပ်ငန်း အစီအစဉ်များအားဖော်ပြပါ။

| အဆင့် | ကျေးရွာအတွက် ဦးစားပေး ဖွံ့ဖြိုးတိုးတက်မှု လုပ်ငန်းစဉ်များ | အဆိုပြုသူ (အမျိုးသားများ/ အမျိုးသမီးများ/အမျိုးသား+ အမျိုးသမီး) | အခန်းကဏ္ဍ  |
|-------|---|---|------------|
| ၁     | လူ့ မျှ ကျ ညှိ ရေး ကား                                    | ကျား  | ကျန်းမာရေး |
| ၂     |   |   |            |
| ၃     |   |   |            |
| ၄     |   |   |            |
| ၅     |   |   |            |
| ၆     |   |   |            |

ခေါင်းဆောင်၊ ကျေးရွာစီမံကိန်းအထောက်အကူပြုကော်မတီမှ အတည်ပြုသည်။

အမည် ..... ဦးကျော်စင် ..... လက်မှတ် ..... ခန.စွဲ .....



၁၁။ ပုံစံ ၈-၄။ ကျေးရွာဖွံ့ဖြိုးရေးစီမံကိန်းလုပ်ငန်းခွဲရွေးချယ်ခြင်းပုံစံ

ပုံစံ - ၈ - ၄ ကျေးရွာအုပ်စုစီမံကိန်းလုပ်ငန်းခွဲရွေးချယ်ခြင်းပုံစံ (Form PC 4)

လမ်းညွှန်ချက်၊ စီမံကိန်းလုပ်ငန်းခွဲရွေးချယ်မှုအစည်းအဝေးပြီးနောက်တွင် ကျေးရွာအုပ်စုမှ CF/TF ၏ အကူအညီရယူ၍ ကျေးရွာစီထောက်ကော်မတီမှ လက်မှတ်ရေးထိုးပြီး အဆိုပါပုံစံအား ပြည့်စုံအောင်ဖြည့်သွင်းရမည်။ ဤပုံစံအား ပြည့်စုံစွာဖြည့်သွင်းပြီးပါက ကျေးရွာအုပ်စုဖွံ့ဖြိုးတိုးတက်ရေးစီမံချက်တွင် TPIC သို့ ပေးပို့ရန်အတွက် နောက်ထက်တွဲအပြင် ထားရှိရမည်။ CF မှ ကျေးရွာတစ်ရွာချင်းစီ၏ စီမံကိန်းလုပ်ငန်းခွဲဆိုင်ရာ အချက်အလက်များကို MIS သို့ ထည့်သွင်းရမည်။ (ယခုနှစ်စီမံကိန်းလုပ်ငန်းခွဲ မလုပ်ကိုင်သော ကျေးရွာများ မပါဝင်ပါ။)

ကျေးရွာအုပ်စုရွေးချယ်/ဝန်ထမ်းအမည်: ဒေါ်လှအေးသိန်း

ဖုန်းနံပါတ်: ၀၃-၃-၂၀၁၅

ပြည်နယ်/တိုင်း: မန္တလေး၊ ပျောက်ကွယ်

စက်ဝန်းအားအမှတ်ခြင်ပေးပါ။ (V) စက်ဝန်း(၁)၊ (၂) စက်ဝန်း(၂)၊ (၃) စက်ဝန်း(၃)၊ (၄) စက်ဝန်း(၄)

| ကျေးရွာအမည် | ဆောင်ရွက်မည့် လုပ်ငန်းများ | အတိုင်းအတာ            | ခန့်မှန်း တိုက်ရိုက် အကျိုးခံစားခွင့် ရှိသူများ | အဆိုပြုထင်ပြုသူ           | ခန့်မှန်းကျန်ကွစရိတ်     |  | စုစုပေါင်း |
|-------------|----------------------------|-----------------------|---|---------------------------|--------------------------|--|------------|
|             |                            |                       |   |                           | စီမံကိန်းမှ ထည့်သွင်းမှု | အခြားထည့်သွင်းမှု (ခေါ်ငြယ်) ထည့်သွင်းမှု   အမည်/အဖွဲ့ |            |
| ဖိုးနီကျေး  | ပျဉ်စာစာရင်းအကျဉ်းချုပ်    | 38/0-4 315 MA         | ၇၅၀   | □ ကျား<br>□ မ<br>✓ ကျား+မ | ၁၁၅၂၀၀၀၀                 | ၅၅၀၀၀၀   | ၂၀၁၀၀၀၀၀   |
| ရေတော       | ပျဉ်စာစာရင်းအကျဉ်းချုပ်    | ၅၅၀ x ၁၀' x ၁၀' x ၁၀' | ၉၃၈   | □ ကျား<br>□ မ<br>✓ ကျား+မ | ၁၁၅၂၀၀၀၀                 |  |            |
| ကျီးချို    | ပျဉ်စာစာရင်းအကျဉ်းချုပ်    | ၂၆၄၀' - ၁၈၈၆'         | ၇၄၈   | □ ကျား<br>□ မ<br>✓ ကျား+မ | ၁၁၅၂၀၀၀၀                 |  |            |
| အုပ်စုပွင့် | စာသင်တန်း/အခြား            | ၄၀' x ၃၀' x ၁၂'       | ၄၆၄   | □ ကျား<br>□ မ<br>✓ ကျား+မ | ၁၁၅၂၀၀၀၀                 |  |            |

ရာထူး: ကျေးရွာအုပ်စု စီ/ထောက်ကော်မတီ ဥက္ကဋ္ဌ

အမည် လက်မှတ် ရက်စွဲ

၁၁၅၂၀၀၀၀/ -

၁၁၅၂၀၀၀၀/ -

၂၅ ဇူလိုင် ၂၀၂၀

ဦးလှအေး

စီမံကိန်းရေးရာ



၁၂။ အစည်းအဝေးမှတ်တမ်းများ



ကျေးရွာအစည်းအဝေးမှတ်တမ်း

အစည်းအဝေးပြုလုပ်သည့်နေရာ ။ ။ တုန်း၊ ဖြိုး၊ ကျောက်စား (စောင်းတန်း)

ကျေးရွာ ။ ။ ကျိုးပျိုး

ကျေးရွာအုပ်စု ။ ။ ဆိုးနီကုန်း

အချိန် ။ ။ ၈:၃၀ မိနစ် (၉.၃.၂၀၁၇)

အစည်းအဝေးအမည် ။ ။ ဒုတိယ အကြိမ် အစည်းအဝေး

တက်ရောက်သူဦးရေ ကျား ( ၅၂ )၊ မ ( ၇၇ ) စုစုပေါင်း ( ၁၂၉ ) ဦး

အစည်းအဝေးတွင်ဆွေးနွေးသည့်အကြောင်းအရာ။

- ၁။ ... မင်္ဂလာဒုံ၊ ဆွေးနွေးချက်များ၊ မြန်မာ့နိုင်ငံရေးအဖွဲ့အစည်းခြင်း
- ၂။ ... အမျိုးသား၊ အမျိုးသမီး၊ ကိုယ်ဝန်ဆောင်များ၊ အစားအသုံးများ၊ စား
- ၃။ ... ခြင်းရေးသားခြင်း
- ၄။ ... ဦးစားရေး အစားအသုံးများ၊ မြန်မာ့နိုင်ငံရေးအဖွဲ့အစည်းခြင်း
- ၅။ ... အကူအညီအကူအညီနှင့် မျှမျှ အကူအညီများ
- ၆။ ... စွမ်းအင်ခြင်း
- ၇။ ... အကျိုးရင်းလုပ်ငန်း၊ အကျိုးရင်းလုပ်ငန်းများ စွမ်းအင်ခြင်း
- ၈။ ... ကျေးရွာစီမံခန့်ခွဲမှုအဖွဲ့ ဖွဲ့စည်းရေးခြင်း
- ၉။ ...
- ၁၀။ ...



ရွေးကောက်ပွဲများ (ပြောသူနှင့်အကြောင်းအရာကိုတွဲမှတ်တမ်းတင်ရန်)

ပထမဦးစွာ ဖွဲ့စည်းပုံ၊ ဝေဖန်မှု၊ လူမှုဖူလုံရေးအဖွဲ့များ၊ အားဖြင့်လည်း ဆွေးနွေး  
 ကာ ဆွေးနွေးပေးပါသည်။ ထို့နောက် အမျိုးသားတစ်ဦး၊ အမျိုးသမီးတစ်ဦး  
 ခွဲကာ မိမိ၏အဖွဲ့အစည်းကို သိရှိထား ပြောရာ အခက်အခဲများ၊ နောင်တွင်  
 အကောင်အထည်ဖော်ရေးအဖွဲ့များ ဖွဲ့စည်း တိုးတက်မှုအတွက်  
 ကိုယ်စားပြုရေးအဖွဲ့အစည်းများ ဖွဲ့စည်း တိုးတက်မှုအတွက်  
 အခက်အခဲများကို ဖြေရှင်းပေးရေးအဖွဲ့အစည်းများ ဖွဲ့စည်း  
 ပါသည်။ ထို့နောက် ဦးစားပေး အဆင့်ကို မဲပေးကာ ရွေးချယ်ခံပါသည်။  
 ပထမဦးစွာ ဦးစားပေး ဝါတ်ဝိုင်ဝိုင်အဖွဲ့၊ ဒုတိယဦးစားပေးမှာ ကျေးရွာ  
 ရှင် (ရေခင်း၊ ရေဖိုက်အဖွဲ့)၊ တတိယဦးစားပေးမှာ စာကြည့်တိုက်  
 စတူဒီယို ဦးစားပေးလုပ်ငန်းမှာ K.O. ကျောင်းဆောက်လုပ်ရေးအဖွဲ့ပါ  
 သည်။ ထို့နောက်တွင် ကျေးရွာစီမံခန့်ခွဲမှုအဖွဲ့အား ယင်း မဲပေးကာ ရွေးချယ်  
 ခံပါသည်။





ဆုံးဖြတ်ချက်များ

၀။

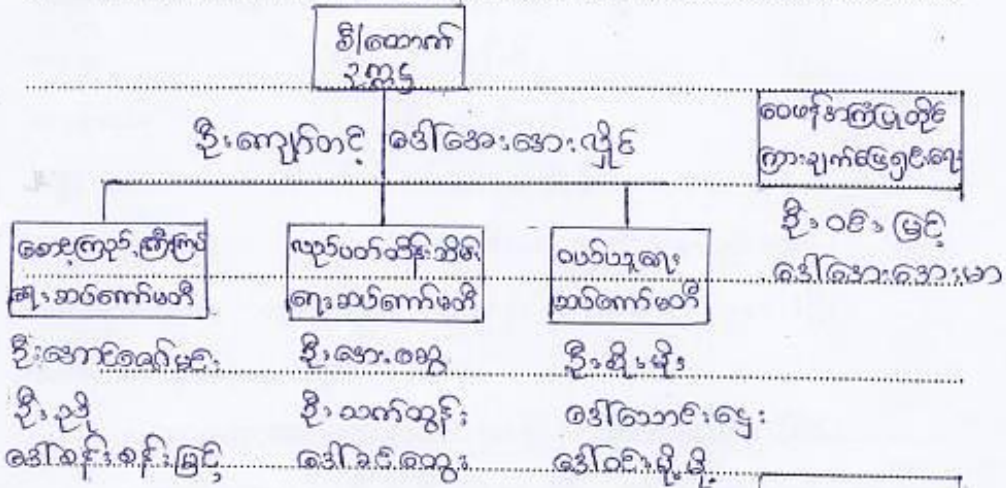

၁။

ရွှေစာရင်းကိုင်  
ဦးသက်နိုင်

၂။

မှတ်တမ်းတင်သူ *Phay*  
 အမည် ဒေါ်ခင်စာဖြူ  
 ရာထူး ယူထုစဉ်းပြုံးရေးဖွဲ့  
 ရက်စွဲ ၉-၃-၂၀၁၇

အတည်ပြုသူ   
 အမည် ဦးကျော်တင်  
 ရာထူး စီ/ထောက် ဥက္ကဋ္ဌ  
 ရက်စွဲ ၉-၃-၂၀၁၇



၁၃။ ကဏ္ဍအလိုက် အခက်အခဲမှတ်တမ်း

မိုးနဲကျေး၊ နဂါးတန်း၊ ကျေးရွာ၊  
 နောက်ဆက်တွဲ(၄) မြားနားသောအပိုင်းများအတွက် ဦးစားပေးဖွံ့ဖြိုးရေးလုပ်ငန်းစဉ်  
 အနှစ်ချုပ်

မူရင်းသည်အား VPSC တွင်ထားရှိရပါမည်၊ အခြားဌာနများနှင့် ညှိနှိုင်းရန်အတွက် မိတ္တူအား TPIC သို့ပို့ရပါမည်၊ MIS data အနေဖြင့်  
 သွင်းရန် မလိုအပ်ပါ။

|   | အဆင့် | လုပ်ငန်း                           | မည်သူဦးစားပေးလဲ   | ကျေးရွာမှတာဝန်ခံသူ<br>(သို့)<br>အုပ်စု | ပြင်ပမှမည်သူ<br>ထောက်ပံ့ မလဲ |
|---|-------|------------------------------------|---|--|------------------------------|
| အခြေခံအဆောက်အအုံ                          | ၀     | လျှပ်စစ်ဓာတ်တိုင်<br>တိုးချဲ့ခြင်း | <input checked="" type="checkbox"/> မ<br><input checked="" type="checkbox"/> ကျား | ကျေးရွာစီထောက်<br>ကော်မတီ              | လူထုဗဟိုပြုစီမံကိန်း         |
|   | ၂     | ရေစရေလိုက်သွယ်<br>တန်းခြင်း        | <input checked="" type="checkbox"/> မ<br><input checked="" type="checkbox"/> ကျား | ကျေးရွာစီထောက်<br>ကော်မတီ              | လူထုဗဟိုပြုစီမံကိန်း         |
|   | ၃     | စာကြည့်တိုက်<br>တည်ဆောက်ခြင်း      | <input checked="" type="checkbox"/> မ<br><input checked="" type="checkbox"/> ကျား | ကျေးရွာစီထောက်<br>ကော်မတီ              | လူထုဗဟိုပြုစီမံကိန်း         |
|   | ၄     | KGကျောင်းဆောက်<br>လုပ်ခြင်း        | <input checked="" type="checkbox"/> မ<br><input checked="" type="checkbox"/> ကျား | ကျေးရွာစီထောက်<br>ကော်မတီ              | လူထုဗဟိုပြုစီမံကိန်း         |
|   | ၅     |                                    | <input type="checkbox"/> မ<br><input type="checkbox"/> ကျား                       |  |                              |
| အသက်မွေးဝမ်းကျောင်းမှု/<br>ပိုက်လိုင်းရေး | ၀     |                                    | <input type="checkbox"/> မ<br><input type="checkbox"/> ကျား                       |  |                              |
|   | ၂     |                                    | <input type="checkbox"/> မ<br><input type="checkbox"/> ကျား                       |  |                              |
|   | ၃     |                                    | <input type="checkbox"/> မ<br><input type="checkbox"/> ကျား                       |  |                              |
|   | ၄     |                                    | <input type="checkbox"/> မ<br><input type="checkbox"/> ကျား                       |  |                              |
|   | ၅     |                                    | <input type="checkbox"/> မ<br><input type="checkbox"/> ကျား                       |  |                              |
| ကျန်းမာရေးနှင့် အာဟာရ                     | ၀     | လူ့ဖွံ့ဖြိုးရေး ကာ...              | <input type="checkbox"/> မ<br><input type="checkbox"/> ကျား                       | ကျေးရွာစီထောက်<br>ကော်မတီ              | ကျန်းမာရေးဌာန                |
|   | ၂     |                                    | <input type="checkbox"/> မ<br><input type="checkbox"/> ကျား                       |  |                              |
|   | ၃     |                                    | <input type="checkbox"/> မ<br><input type="checkbox"/> ကျား                       |  |                              |
|   | ၄     |                                    | <input type="checkbox"/> မ<br><input type="checkbox"/> ကျား                       |  |                              |
|   | ၅     |                                    | <input type="checkbox"/> မ<br><input type="checkbox"/> ကျား                       |  |                              |
| ပညာရေး                                    | ၀     |                                    | <input type="checkbox"/> မ<br><input type="checkbox"/> ကျား                       |  |                              |
|   | ၂     |                                    | <input type="checkbox"/> မ<br><input type="checkbox"/> ကျား                       |  |                              |
|   | ၃     |                                    | <input type="checkbox"/> မ<br><input type="checkbox"/> ကျား                       |  |                              |