

ပြည်ထောင်စုသမ္မတမြန်မာနိုင်ငံတော်အစိုးရ
စိုက်ပျိုးရေး၊ မွေးမြူရေးနှင့် ဆည်မြောင်းဝန်ကြီးဌာန
(ကျေးလက်ဒေသဖွံ့ဖြိုးတိုးတက်ရေးဦးစီးဌာန)

လူထုဗဟိုပြုစီမံကိန်း

National Community Driven Development Project

(NCDDP)



ကျေးရွာဖွံ့ဖြိုးရေးအစီအစဉ်
Village Development Plan

မိုးညို မြို့နယ်

၂၀၁၈ - ၁၉ ခုနှစ် - ပဲကြီးကျေးရွာအုပ်စု၊ ကျီးပင်တက်ကျေးရွာ

မာတိကာ

- ၁။ မိုးညိုမြို့နယ်မြေပုံ
- ၂။ ကျီးမင်္ဂလာကန် ကျေးရွာမြေပုံ(တည်နေရာ)
- ၃။ ဝဲကြီး အုပ်စုတွင်ပါဝင်သောကျေးရွာများစာရင်း
- ၄။ ကျေးရွာအခြေခံအချက်အလက်များ (ကျေးရွာသမိုင်းကြောင်း)
- ၅။ လူထုပူးပေါင်းပါဝင်သော လူမှုဆန်းစစ်ခြင်းနှင့် အကဲဖြတ်ခြင်းလုပ်ငန်းစဉ် (PSA/PRA) အကျဉ်းချုပ်ဇယား
- ၆။ ကျေးရွာဖွံ့ဖြိုးရေးအစီအစဉ်အတွက်အသုံးပြုခဲ့သော PRA Toolsများနှင့် တစ်ခုချင်းစီအတွက် သုံးသပ်ချက်များ
- ၇။ ကော်မတီဝင်များရွေးချယ်ခြင်းနှင့် ကျေးရွာဖွံ့ဖြိုးရေးအစီအစဉ်ဆောင်ရွက်မှုမှတ်တမ်းဓါတ်ပုံများ
- ၈။ ကျေးရွာအချက်အလက်(ပုံစံ-၁)
- ၉။ စီမံကိန်းစက်ဝန်းအချိန်ဇယား(ပုံစံ-၂)
- ၁၀။ ကျေးရွာဖွံ့ဖြိုးရေးဦးစားပေးအစီအစဉ်(ပုံစံ-၃)
- ၁၁။ အစည်းအဝေးမှတ်တမ်းများ
- ၁၂။ ကဏ္ဍအလိုက်ဦးစားပေးဖွံ့ဖြိုးရေးလုပ်ငန်းစဉ်များ

မိုးညိုမြို့နယ် အခြေပြမြေပုံ



စကေး ၁လက်မ = ၂မိုင်



ကျေးရွာအုပ်စုအညွှန်းပြမြေပုံ

ဝဲကြီး

မိုးညိုမြို့နယ်
သာယာဝတီခရိုင်
ပဲခူးတိုင်းဒေသကြီး
စကေး ၃ လက်မ = ၁ မိုင်

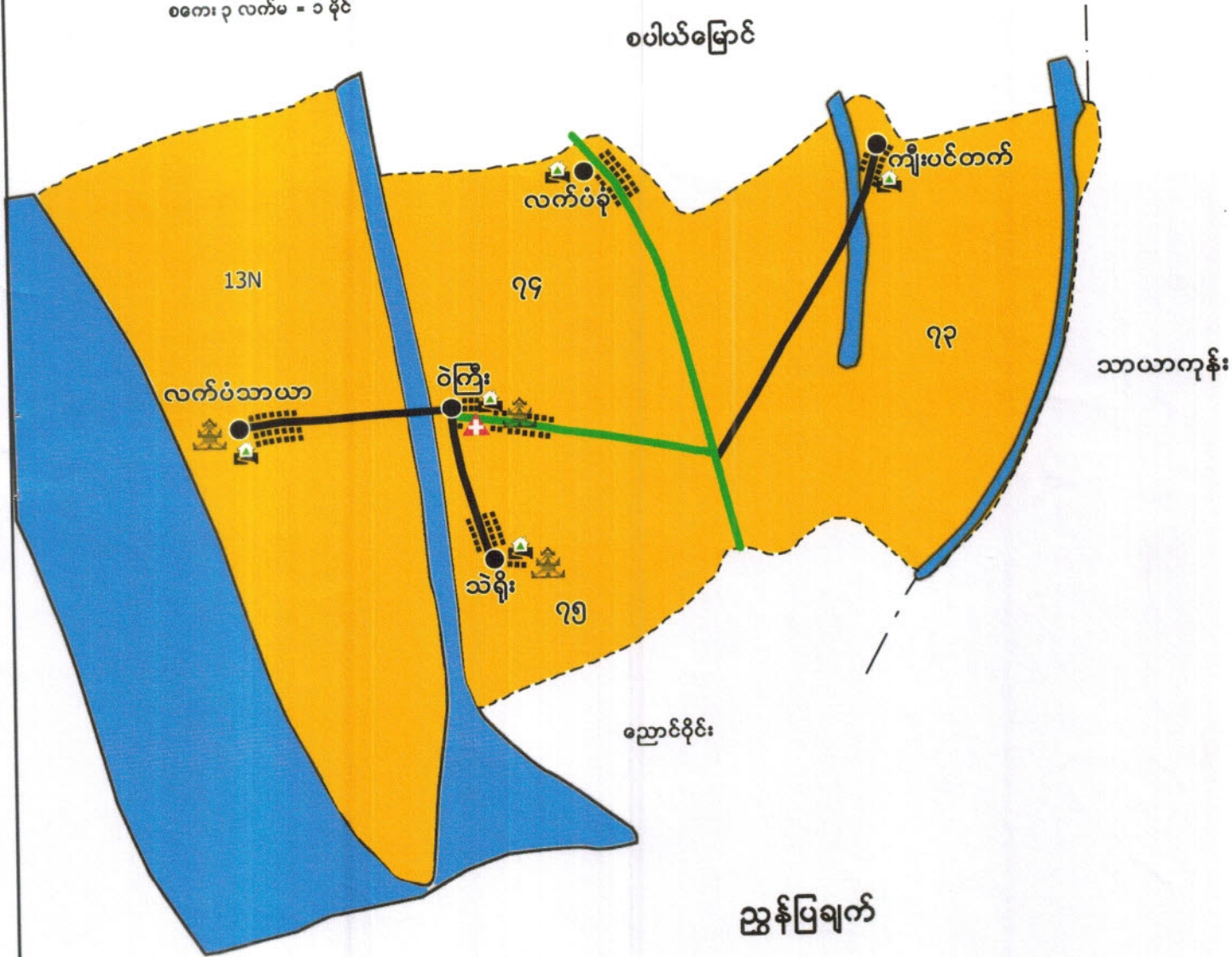

- | | | | |
|--|------------------------|--|-------------------------|
| | ကျေးရွာအုပ်စုနယ်နိမိတ် | | ဘုန်းကြီးကျောင်း |
| | ဂဝံလမ်း | | ဘောလုံးကွင်း |
| | မြေသားလမ်း | | မြို့နယ်ဆေးရုံ |
| | နွေရာသီလမ်း | | တိုက်နယ်ဆေးရုံ |
| | မြစ်ချောင်း | | ကျေးလက်ကျန်းမာရေးဌာန |
| | မြေရိုင်း | | ကျေးလက်ကျန်းမာရေးဌာနခွဲ |
| | စိုက်ပျိုးမြေ | | ရဲစခန်း |
| | စားကျက်မြေ | | ရဲကင်း |
| | စာသင်ကျောင်း | | ကျေးရွာလူနေအိမ်ခြေများ |

ကျေးတင်တက်ကျေးရွာ အုပ်ချုပ်ရေး မြေပုံ

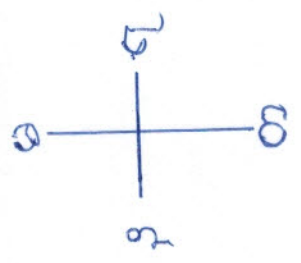
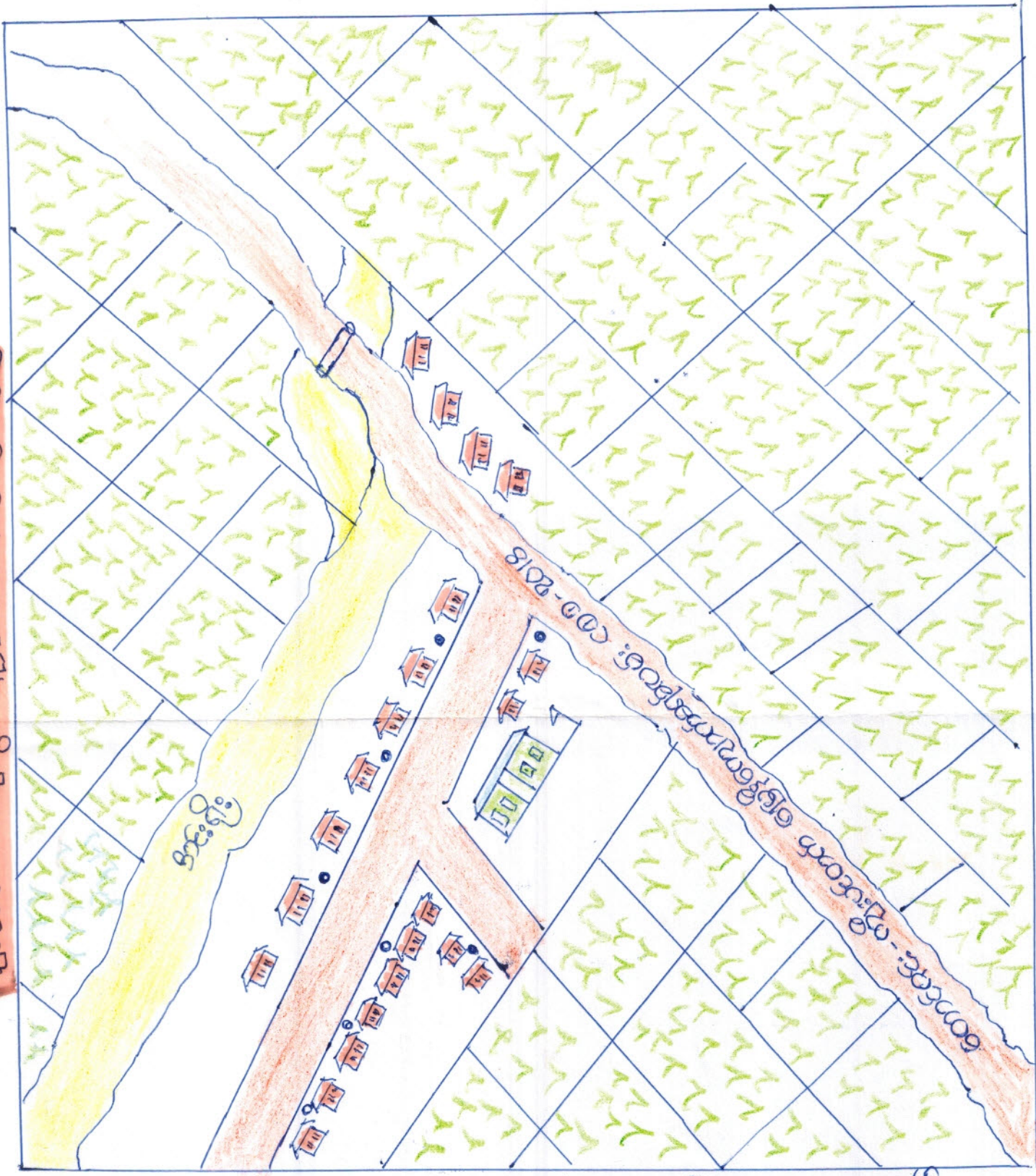

ကျေးရွာ

ကျေးရွာ - အုပ်ချုပ်ရေး

• စက်ရုံ

ကျေးရွာတော်

ကျေးရွာ

ကျေးရွာ

ကျေးရွာ

ဝဲကြီး၊ ဒုပုဒ် တွင် ပါဝင်သောကျေးဇူးများစာရင်း

- ၁။ ဝဲကြီး ကျေးဇူး
- ၂။ ချမ်းသာကျန်းကျေးဇူး
- ၃။ လက်ပံ သာယာကျေးဇူး
- ၄။ သံ ဝိုး ကျေးဇူး
- ၅။ ကျီးပင် တက်ကျေးဇူး
- ၆။ လက်ပံခုံ ကျေးဇူး

ကျေးဇူး အခြေခံအချက်အလက်များ

ကျေးဇူးသမိုင်းအကျဉ်း

ကျီးပင်တက် ကျေးဇူး လေး သည် လွန်ခဲ့သော နှစ် ပေါင်း စာစု
 ဇာကျော် ကတည်းက တည်းက ဝဲကြီး သည် ပုဂံ ရှေး ဘိုးဘွားများက ဝဲကြီး
 ကြသည်။ ရှေး ယခင်က တာကျီး ဖြီး ရေ အကြီး အကျယ် ဖြစ်ခဲ့စဉ်က ဝဲကြီး
 တွင် နှိပ်သည်။ ကျီးပင် ကြီး ပေါ် တက်၍ ရေ ဝပ် ဝဲကြီး ကျီးပင် တက်ပု
 ဝေါ် ဝဲကြီး ပုဂံ လည်း ဝဲကြီး ကြသည်ပု သိရှိရ ပါသည်။ ကရင်လူ
 မျိုး အများဆုံး ဝဲကြီး ကြသည်။ အိမ် စောင့်စု ၄၅ စု နှိပ်သည်၊ အနက်
 အိမ် စောင့်စု ၂၅ ဖွဲ့ အမျိုး သမီး ဦး စောင့်စု သည်။ ကရင်လူ မျိုး
 မမာ လူမျိုး ၅ စု နှင့် ကရင် မာမာ မိသားစု ၁၃ စု နှိပ်သည်။
 ဝဲကြီးတွင် အရံ သား ဖွား ကျန်း မာရေး လုပ်သား၊ လက်သမား၊ တွ
 ဗိုက်သွယ် သူ နှင့် စက် ပြင် ဆရာ နှိပ်သည်။ ကျား ၁၀၅ ဦး နှင့် မာကျီး နှိပ်
 စာပင် ကျောင်း ၁ ကျောင်း နှိပ်ပါသည်။

စပါး၊ ပဲ၊ နှမ်း နှင့် ဇာသိ ပေါ်သီး နှံ များ လည်း ဗိုက်ပျိုးကြ
 သည်။ ဗုဒ္ဓကသာ ကိုးကွယ်သူ အိမ်စောင့်စု ၃၆ စု နှိပ်ပြီး ၉ အိမ်စောင့်စု ဖွ
 ရပ်ယခင် စာသာ ကိုး ကွယ်သူ များ ဖြစ်ကြသည်။

လူထုများပါဝင်သော လူမှုဆန်းစစ်ခြင်း နှင့် အကဲဖြတ်ခြင်းလုပ်ငန်းစဉ်

စဉ်	အကြောင်းအရာ	ရက်စွဲ	ဦးတည်အုပ်စု	တက်ရောက်သူ			အဓိကဆွေးနွေးချက်
				ကျား	မ	ပေါင်း	
၁	ကျေးရွာအခြေပြမြေပုံ နှင့် အရင်းအမြစ်ပြမြေပုံ	၈-10-2018	ကျေးရွာလူထု နှင့် ကော်မတီဝင်များ	၈	၆	၁၄	ကျေးရွာတွင်ထင်ရှားသော အမှတ်အသားများ၊ အဆောက်အဦများ၊ လမ်းပန်းဆက်သွယ်ရေး အခြေအနေ၊ ပိုင်ဆိုင်မှု အရင်းအမြစ်များကို သိရှိစေရန်
၂	ဥစ္စာနေကြွယ်ဝမှု နှင့် အဆင့်အတန်း သတ်မှတ်ချက်	၈-10-2018	ကျေးရွာလူထု နှင့် ကော်မတီဝင်များ	၁၅	၁၄	၂၉	ကျေးရွာအတွင်းရှိသောလူမှု စီးပွားရေးအခြေအနေအလိုက် အဆင့်စံနှုန်းသတ်မှတ်ချက်၊ စီမံကိန်းမှတ်တိုင်အားအကျိုးသက်ရောက်မှု ရှိ/မရှိသိသာစေရန်
၃	ရာသီခွင်ပြ ပြက္ခဒိန်	၈-10-2018	ကျေးရွာလူထု နှင့် ကော်မတီဝင်များ	၁၅	၁၄	၂၉	ကျေးရွာ၏တစ်နှစ်တာလုံး ကွဲပြားခြားနားသောအချိန်၊ ပြက္ခဒိန် ကို အသုံးပြုပြီးစီမံကိန်း အကောင်အထည်ဖော်ရန် (ဥပမာ- ငွေရေးကြေးရေး၊ အစားအစာ၊ ကျန်းမာရေး၊ ရေရရှိရေး)
၄	အရင်းအမြစ်သုံးစွဲမှု ပုံစံပြဇယား	၈-10-2018	ကျေးရွာလူထု နှင့် ကော်မတီဝင်များ	၁၅	၁၄	၂၉	အမျိုးသားနှင့်အမျိုးသမီးပိုင်ဆိုင်မှု သုံးသပ်ချက်
၅	အဖွဲ့အစည်း ချိတ်ဆက်ပုံ	၈-10-2018	ကျေးရွာလူထု နှင့် ကော်မတီဝင်များ	၁၅	၁၄	၂၉	ကျေးရွာတွင်းရှိအဖွဲ့အစည်း နှင့် ကျေးရွာပြင်ပရှိအဖွဲ့အစည်းများ ကျေးရွာဖွံ့ဖြိုးရေးလုပ်ငန်းများ ချိတ်ဆက်လုပ်ကိုင်ပုံသုံးသပ်ခြင်း
၆	ပင့်ကူအိမ် သုံးသပ်ခြင်း	၈-10-2018	ကျေးရွာလူထု နှင့် အမျိုးသားနှင့် အမျိုးသမီး	၇	၆	၁၃	အမျိုးသားနှင့်အမျိုးသမီးများ အခွင့်အရေးများတန်းတူရရှိမှု ရှိ/မရှိ သုံးသပ်ခြင်း

လူမှုရေး နှင့် ဒေသန္တရ အခြေပြုဖြေပုံ သုံးသပ်ချက်

ကျေးဇူးတင် အတွင်းရှိ ခပ်မာ အတွေ့အကြုံနှင့် ထိခိုက်လွယ် မိသား
စုများ၊ အမျိုးသမီး ဦးဆောင် မိသားစုများ၊ မသန်စွမ်းပါရှိသော မိသားစု
များကို မြစ်သာရွာ သိရှိ လာစေ ခြင်းဖြင့် ဖော်ထုတ် ခြင်း ခံပါသည်။

ကျေးဇူးတင် အတွင်းရှိ အဆောက်အဦး၊ စေတီပုထိုး များနှင့် ကျောက်
ဂေဟာ၊ လမ်းပန်းဆက်သွယ် ရေး အခြေအနေများ အားလုံးကို သိရှိ ဖြိုးလှို
အသုံးချမှုများကို ဖော်ထုတ် ခြင်း ခံပါသည်။

ကျေးဇူးတင် စီးပွားရေး၊ လူမှုရေး ပုံစံ အသစ် မွေးဝမ်းကြောင်း
လုပ်ငန်းများကို လည်း သိရှိ ခြင်း ခံပါသည်။

၃ ရွာနေ ကြွယ်ဝမှု အဆင့် ဘဝန်မှတ်တမ်း

အိမ်ထောင်စုအမျိုးအစား	ပစ္စည်း ဖိုင်ဘိုင် နှင့် အခြေအနေ	အိမ်ထောင်စုအရေအတွက်
အဆင်ပြေသော မိသားစု	အားယာရှင်းစီ၊ လယ်စွန်ကိုင်း(ရှာစီ)၊ ဝဒိုင်မောင်(ရှာစီ)၊ ရေပျံစက်ယာလုံးစီ၊ ကွေလာဂျီယာစီ၊ လယ်ကိုင်း(ဌာဏစီ)၊ ဆိုင်ကယ်ယာစီ၊ ပုန်း၊ ခြေပျော့စက်စီ၊ တစ်နှစ်ဝင်တွေ(၄၀)ခန့်၊ ကိုက်/ဘတ်ဘူး၊ ဝါးအိမ်။	၁၁ စု
အလယ် အလတ် မိသားစု	ရေပျံစက်(၁)လုံး၊ ဆိုင်ကယ်(ရှာစီ)၊ လယ်ကိုင်း(ဌာဏစီ)၊ ပုန်း(၁)လုံးစီ၊ အားယာရှင်းစီ၊ ဝါး/အင်္ဂါဘူးအိမ် တစ်နှစ်ဝင်တွေ ၂၀ ခန့်၊ ခန့်။	၁၅ စု
သာမန် မိသားစု	အား(၅)ရှင်းစီ၊ လယ်ကိုင်း(ရှာစီ)၊ ပုန်း(၁)လုံးစီ၊ ဆိုင်ကယ်(၂)စီ၊ ဝက်(၄)ကောင်စီ၊ တစ်နှစ်ဝင်တွေ ၇၀ ခန့်၊ ခန့်။	၁၀ စု
အနားယူရေး မိသားစု	ခက်အိုး(၁)စီ၊ ဝါးစီ၊ လက်လုပ်လက်စား ဝက်(၂)ကောင်စီ၊ ကြက်(၄)မ၊ ဝက်(၅)ကောင်စီ၊ တစ်နှစ်ဝင်တွေ ၃၀ ခန့်၊ ခန့်။	၉ စု

ဆုံးသတ်ချက်

အဆင့် ခြေတော် မိဘား ၃ ယော ၃ ခု ခြံပါသည်။ လယ်ကွန်ကင်း
၄၇၁ စီး၊ ၁၀၀၀ စောင် ၄၇၁ စီး၊ ၁ ချွေ လှေကန် (၂) စီး တစ်အိမ်တောင်လျှင်
ခွား ၁၅၀၅ ခွား၊ ၁၇၅၀ ခွား ၁၅၀၅ စီး၊ လယ်ကင်း (၄) ဧက၊ ဆိုင်ကယ် (၁) စီး
ပုန်းတို့ ပိုင်ဆိုင် ဖြစ်ပါသည်။ ကျန် အိမ်၊ သစ်သား အိမ်၊ ဝါး အိမ် တို့ ပိုင်
ဆိုင် ဖြစ်ပြီး တစ်နှစ် ဝင်ငွေ ၄၀၀၀ သိန်း ခန့် ဖြစ်ပါသည်။

အလယ် အလတ် မိဘား ၃ ယော ၃ ခု ခြံပါသည်။ ရေစုတ်ကန် (၁)
လုံး၊ ဆိုင်ကယ် (၇၀) စီး၊ တစ်အိမ်တောင်လျှင် လယ်ကင်း (၄) ဧက၊ ပုန်း
ခွား ၁၅၀၅ ခွား ပိုင်ဆိုင် ဖြစ်ပြီး သစ်သား အိမ်တို့ ကျိလည်း ပိုင်ဆိုင် ဖြစ်ပါသည်။
တစ်နှစ်ဝင်ငွေ ၄၀၀၀ သိန်း ခန့် ဖြစ်ပါသည်။

သာမန် မိဘား ၃ အနေ ဖြင့် ၁၀၀၀ ခု ခြံပါသည်။ ခွား (၅) ခွား
ဆိုင်ကယ် (၁) စီး၊ တစ်အိမ်တောင်လျှင် လယ်ကင်း (၄) ဧက၊ ပုန်း၊
ဝက် (၄) ကောင် တို့ ပိုင်ဆိုင် ဆိုင်ဖြည့် တစ်နှစ်ဝင်ငွေ ၄၀၀၀ သိန်း ခန့် ဖြစ်
ပါသည်။

ခွားပါး ဝေဝေ မိဘား ၃ အနေ ဖြင့် (၉) ခု ခြံပါသည်။ လက်လှည့်
လက်စား ဖြစ်၍ တစ်အိမ်တောင်လျှင် ခက်ဘီး (၁) စီး၊ ဝက် (၂) ကောင်
ဖြည့် (၄) မ၊ ၁၀၀၀ ကောင် စီ ပိုင်ဆိုင် ဖြစ်ပြီး တစ်နှစ်ဝင်ငွေ (၄) သိန်း
ခန့် ဖြစ်ပါသည်။

ကုသိခွင် ပြုစုပေးသည့် သာယာချက်

ကုသိခွင်တို့အားဖြင့် စာပိုတွဲ၊ တပေါင်း၊ တန်ခူး၊ ကဆုန်လများ
သည့် ပူဇော်ခြင်း၊ ခြောက်သွေ့ခြင်း ပါသည်။

“နယုန် မိုး၊ သော၊ ခြောက်သွေ့” ဆိုသည့် အတိုင်း နယုန်လတွင် မိုး
အနည်းငယ် ရွာစေခြင်း၊ စိတ်တိုင်းကျွတ်လွယ်စေခြင်း မိုးပါးသွားပါသည်။ တန်
ဆောင်မုန်း ၅ ပြာသိုလအထိ နှင်းကျော်လျှင် အေးလျှင်ပါသည်။

ဝက်၊ ဘဲ၊ ကြက်၊ နွား၊ တို့ကို စီးပွားဖြစ် မွေးမြူခြင်း မဟုတ်ဘဲ စစ်ကိုင်း
စစ်နိင်မွေးမြူခြင်းပါသည်။

ဝါဆို၊ ဝါခေါင် မိုးဦးကာလတွင် ကုသိခွင်၊ ချိန်တွင် သွေးစွန်း
တုတ်ကျွေး၊ ကျောရိများ ဖြစ်တတ်ပါသည်။ အလွန်အေးလှသော ပြာသို၊
တပို့တွဲလများတွင် နှင်း၊ ချောင်းဆိုး၊ ဝါခေါင်များ ဖြစ်တတ်ပြီး ကျန်
များတွင် ကောင်းမွန်ပါသည်။

၁၂ သကုသိလုံး ရေလုံလောက်စွာ ဖြစ်ပါသည်။

မိုးဦးမိုးနှောင်း ကာလတွင် လမ်းဆိုးသော်လည်း ကျန်လများတွင်
လမ်းကောင်းပါသည်။

သင်္ကြန်ပွဲနှင့် ကုန်နှစ်သစ်ကူး ပွဲမှလွဲ၍ ကျန်လများတွင် ဗုဒ္ဓ
ကော်ကျင်း ပခြင်း မရှိပါ။

စာပိုတွဲအား ကျော် တပို့တွဲ၊ တပေါင်း၊ တန်ခူးလများတွင်
လုပ်ဆောင် နိုင်သော် ကျန်လများတွင် ကုသိပေါင်းဒီ များစွာ
မိုးရေလုံ လုပ်ငန်းမလုပ်ဆောင်ပါ။

တန်ခူးလမှ ဝါဆိုလအထိ ထိခိုက်နစ်နာခြင်း တွက်စွဲများ ပါသည်။ ကျန်လ
များတွင် ထိခိုက်စွာ သင့်တော်ပါသည်။

အရင်းအမြစ်ကိန်းချုပ်မှုပုံစံဖြူယာ:

အရင်းအမြစ်ခံစားမှုပုံစံဖြူယာ:

ကျား	မ	ကျား + မ	ကျား
ဖြေပေးစက်	အပ်ချုပ်စက်	လယ်/ကွင်း	ဖြေပေးစက်
ကိုင်စွဲစက်	ဆွဲစွဲ: ၂ နား	အိမ်	ကိုင်စွဲစက်
ရေကန်စက်	ဆွဲစွဲ: ၂ နား	TV, ဖုန်း	ရေကန်စက်
ကုဗ်း	ဆွဲစွဲ: ၂ နား	စက်ခန်း	ကုဗ်း
ကိုင်စွဲစက်	ဆွဲစွဲ: ၂ နား	ဆိုင်ကယ်	ကိုင်စွဲစက်

သုံးသပ်ချက်

အမျိုးသား များသည် ခြေလှေ့စက်၊ ကိုင်စွဲ၊ ရေစုပ်စက်၊
လှေစက်၊ ကိုင်စွဲစက် စသည့် အကုန်အခြေစုံများကို သုံးစွဲကြပါသည်။
ထို့ပြင် များစွာကို စပယ်ပူခြင်း၊ ရောင်းချခြင်း နှင့် ပြုပြင်ခြင်းများကို
အမျိုးသား များကပင် ထိန်းချုပ်ကြပါသည်။

အမျိုးသမီး များသည် အိတ်ချုပ်စက်၊ ဆွဲကြိုး၊ နားကပ်တို့ကို
သုံးစွဲကြပြီး ထိန်းချုပ်ခြင်းကိုလည်း အမျိုးသမီး များ ကပင် ပြုလုပ်ကြ
ပါသည်။

လက်၊ ကိုင်၊ အိမ်၊ TV၊ ဖုန်း၊ စက်ဘီး၊ ဆိုင်ကပ်တို့ကို အမျိုး
သား၊ အမျိုးသမီး အတူတူသုံးစွဲကြပါသည်။

အဖွဲ့အစည်း ချိတ်ဆက်ပုံ

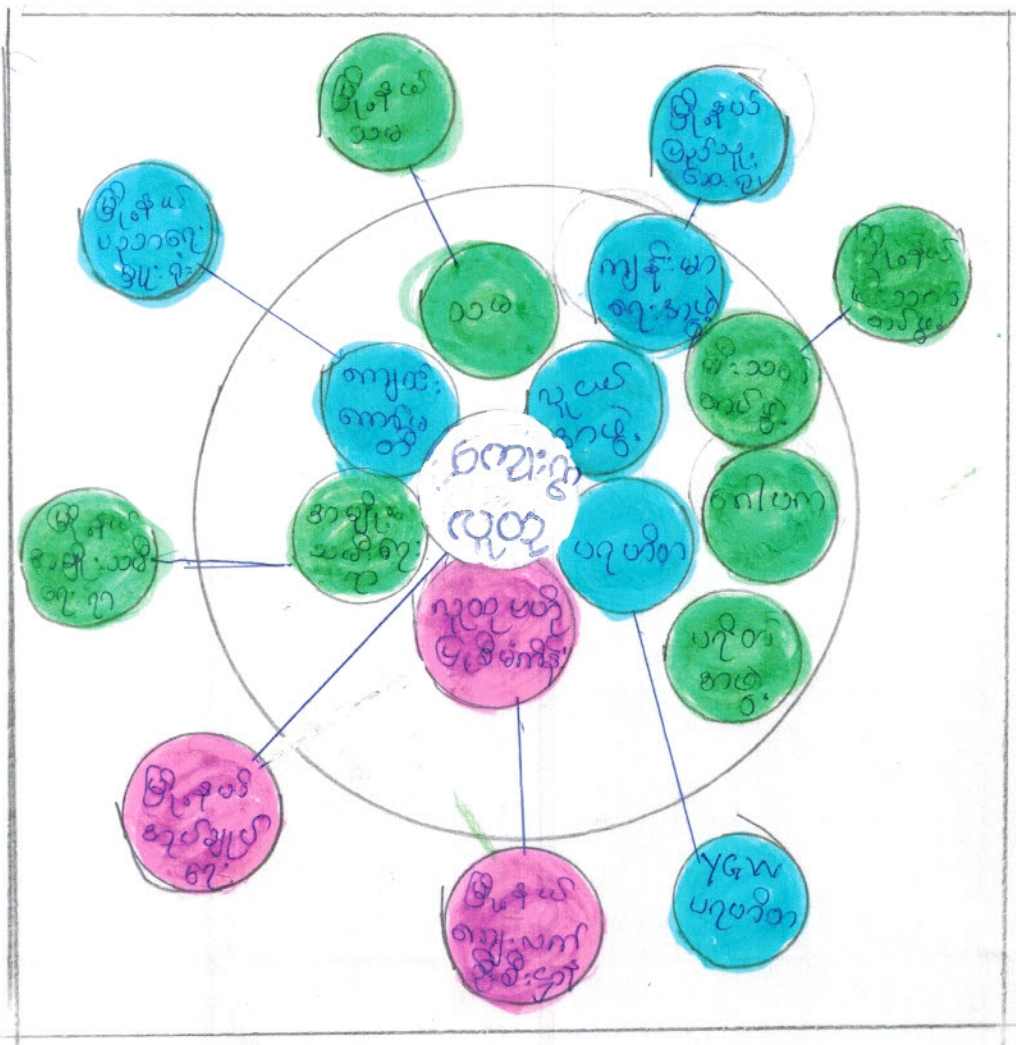

ကျေးဇူးစာအုပ်ရှင်းပို့ အဖွဲ့အစည်းများ

- ၁) ကျေးဇူးစာအုပ်
- ၂) ပူဇော်ဗဟို ဖြစ်ပေါ်ရေး
- ၃) ကျေးဇူးစာအုပ်
- ၄) အမျိုးသမီးရေးရာအဖွဲ့
- ၅) သမ အဖွဲ့
- ၆) ကျန်းမာရေးအဖွဲ့
- ၇) ကျန်းမာရေးအဖွဲ့
- ၈) ဂေါပကအဖွဲ့
- ၉) ပရိတ်အဖွဲ့
- ၁၀) ပရိတ်အဖွဲ့

ကျေးဇူး ပြင်ပရှိ အဖွဲ့အစည်းများ

- ၁) မြို့နယ်အစိုးရအဖွဲ့အစည်း
- ၂) မြို့နယ်ကျေးလက်အဖွဲ့အစည်း
- ၃) မြို့နယ်ပညာရေးအဖွဲ့အစည်း
- ၄) မြို့နယ်အမျိုးသမီးရေးရာအဖွဲ့
- ၅) မြို့နယ်သမ
- ၆) မြို့နယ်ဖြစ်ပေါ်ရေးအဖွဲ့အစည်း
- ၇) Y & W ပုဂ္ဂလိကအဖွဲ့

အဖွဲ့ အစည်း ချိတ်ဆက်ပုံ သုံးသပ်ချက်

ကျေး ဌာနာတွင်း ဂြိုဟ်စွာ ထူထူ သည် မြို့နယ်
ကျေး ညက်ဦးစီး ဌာန နှင့် ချိတ်ဆက်၍ ကျေး ဌာ ဖွဲ့စည်း ဆိုင်ရာကိစ္စ
ရပ်များကို ဆောင်ရွက် ပါသည်။

ကျေး ဌာနာတွင်း ဂြိုဟ် မူထုမပိုင်ပြု နှိမ်နှင်း သည် မြို့နယ်ကျေး
လက်စောဖွဲ့ဖြိုး စိုး တက်ရေး ဦးစီးဌာန နှင့် ချိတ်ဆက်၍ ကျေး ဌာ နှိပ်ဖြိုး
စိုး တက်ရေး နာထွက်ဆောင် ရွက် ပါသည်။

ကျောင်း ကော် မတီ သည် မြို့နယ် ပညာ ရေး ဖွဲ့ ဝင် နှင့် ချိတ်ဆက်
ပြု ပညာ ရေး စိုး တက် ရေး ဆောင်ရွက်ပေးပါသည်။

အမျိုးသမီး ရေး ဌာနာဖွဲ့ သည် မြို့နယ် အမျိုးသမီး ရေး ဌာနာဖွဲ့
နှင့် ချိတ်ဆက်၍ အမျိုးသမီး များ အသိပညာစိုး တက်ဆောင်ရွက်
ပါသည်။

သမ အသင်း သည် မြို့နယ် သမဝါယမအသင်း နှင့် ချိတ်ဆက်၍ ကျေး
ဌာနာတွင်း ဈေး ဇွဲ ထုတ် ဈေး ဇွဲ များ ဆောင်ရွက်ပေးပါသည်။

လူ ယာ်အဖွဲ့ သည် ကျေး ဌာနာတွင်း သာရေး နာရေး လူမှုရေး ကိစ္စ
ရပ်များ ကို ဆောင်ရွက်ပါသည်။

ကျန်းမာရေး အဖွဲ့ သည် မြို့နယ် ပြည်သူ့ဆေး ဝင် နှင့် ချိတ်ဆက်၍
ကျေး ဌာနာတွင်း ကျန်းမာရေး ဆိုင်ရာ ကိစ္စရပ်များ ကို ဆောင်ရွက်ပါသည်။

ဂေါပက အဖွဲ့ နှင့် မဂိုဏ်အသင်း စိုး သည် ချိတ်ဆက်၍ အင်အားစု
ဖွဲ့ များ တွင် မဂိုဏ် ဝင် ဖတ် ဖုန်း ဖွဲ့ များ ပြုလုပ် ထုတ်ပါသည်။

ပရဟိတအဖွဲ့ သည် Y & W ပရဟိတအဖွဲ့ နှင့် ချိတ်ဆက်၍
ပရဟိတ နှင့် ဆိုင်ရာ ကိစ္စရပ်များ ကို ဆောင်ရွက်ပါသည်။

မင်းကူ အိမ်သုံး သာပိချက်

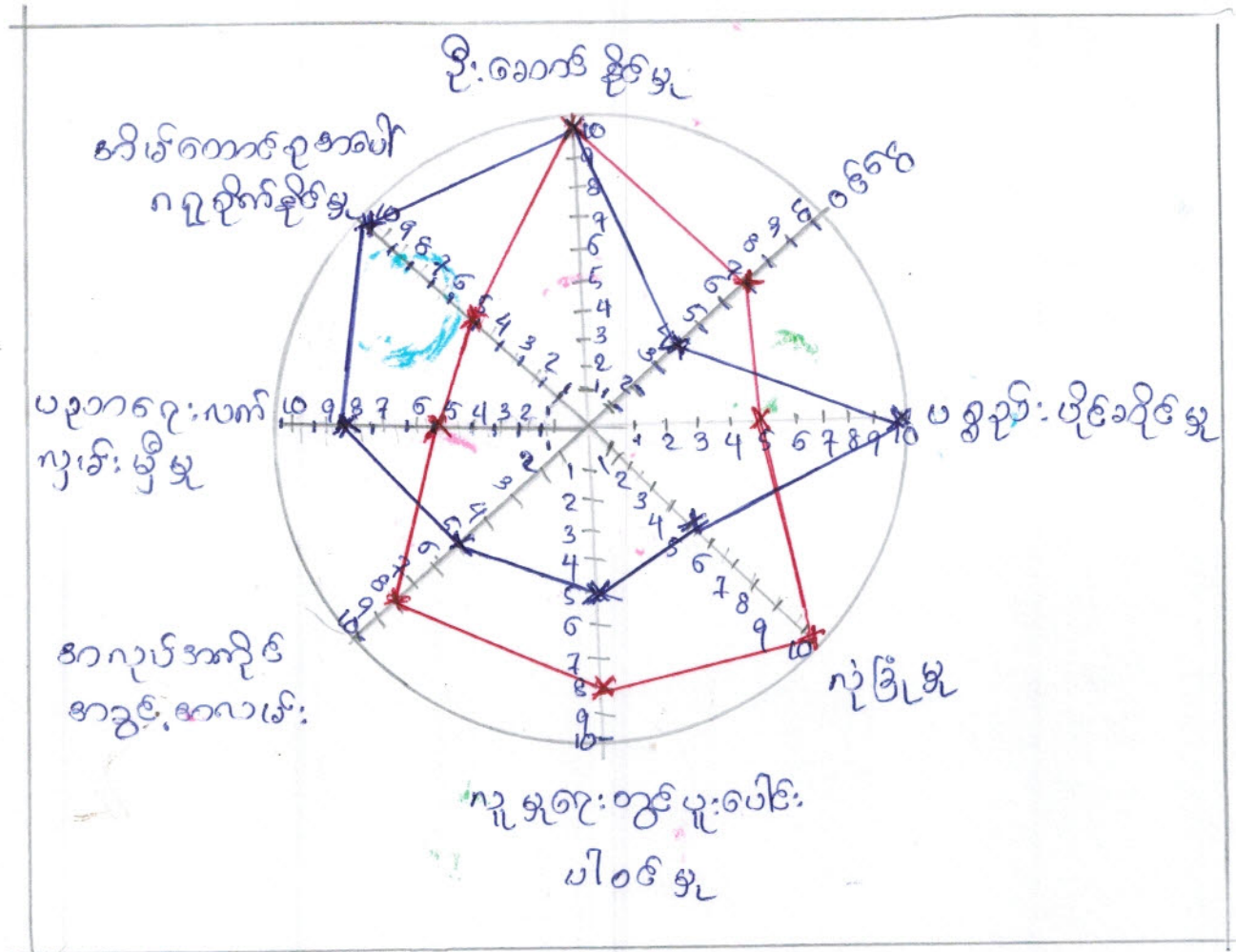

— အမျိုးသမီး
— အမျိုးသား

အိမ်တောင်စု အပေါ် ဂရုစိုက် နိုင်မှု၊ ပစ္စည်း ပိုင်ဆိုင်မှုနှင့် ပညာရေးလက် ဂွမ်း မြို့မှု တွင် အမျိုးသမီးများ သည် အမျိုးသားများ ထက်သာ သည်ကို တွေ့ရပါသည်။

ဦးဆောင် နိုင်မှု တွင် အမျိုးသားများ နှင့် အမျိုးသမီးများ တန်ဖိုးတူ သည်ကို တွေ့ရပါသည်။

အလုပ်အကိုင် အခွင့်အလမ်း နှာ အမျိုးသားများ စာအမျိုးသားများ ထက်သာ သောကော တွင် အမျိုးသားများ သည် အမျိုးသားများ ထက်သာ သည်ကို တွေ့ရပါသည်။

အမျိုးသမီးများသည် အိမ်ထောင်ရေးများ နှင့် အချိန်ကုန် နေရာထော
ကော်၊ နေရာထောတွင် ပူးပေါင်းပါဝင်မှု အား နည်းနေပါသည်။

ကွဲပြားမှုတွင် ရာခိုင်နှုန်း အမျိုးသမီးများသည် အမျိုးသားများကဲ့သို့
ကွဲပြားမှုမရှိ စားကော်၊ တွေ့ပါသည်။

ကျေးရွာစီ/ထောက် ကော်မတီဝင်များစာရင်း

ကော်မတီ/စေတနာ့ဝန်ထမ်း	စဉ်	ရာထူး/တာဝန်	အမည်
ကျေးရွာစီမံကိန်းအထောက်အကူပြုကော်မတီ	၁	ဥက္ကဋ္ဌ	ဦးစောတင်ထွန်းနိုင် ဒေါ်ဖူးဖော်
	၂	ဥက္ကဋ္ဌ	
	၃	ဥက္ကဋ္ဌ	
ဝယ်ယူရေးဆပ်ကော်မတီ	၁	ဥက္ကဋ္ဌ	ဦးဝင်းသန်းထွန်း ဦးကျော်စေး ဒေါ်ဖြူဖြူ
	၂	အဖွဲ့ဝင်	
	၃	အဖွဲ့ဝင်	
စောင့်ကြည့်ကြီးကြပ်ရေးဆပ်ကော်မတီ	၁	ဥက္ကဋ္ဌ	ဒေါ်နေးနေးမိုး ဦးတေးတေး ဒေါ်ဒုန်းဌေး
	၂	အဖွဲ့ဝင်	
	၃	အဖွဲ့ဝင်	
လည်ပတ်ထိန်းသိမ်းရေးဆပ်ကော်မတီ	၁	ဥက္ကဋ္ဌ	ဦးတင်ထွန်း ဦးဝင်းစိုး ဒေါ်ရီရီခါ
	၂	အဖွဲ့ဝင်	
	၃	အဖွဲ့ဝင်	
ဝေဖန်အကြံပြုကိုယ်စားလှယ်	၁		ဦးဝင်းနိုင် ဒေါ်မြင့်မြင့်
	၂		
ကျေးရွာငွေစာရင်းကိုင်	၁		ဦးအောင်တင်ဝင်း
စေတနာ့ဝန်ထမ်း	၁		ဦးအောင်ဦ ဒေါ်သိတာ
	၂		
	၃		
	၄		

PRA လုပ်ငန်းစဉ်များအား
ကျေးရွာသူ/သားများတတ်ကြွစွာပူးပေါင်းဆောင်ရွက်နေမှု



လူထုပဟိုပြုစီမံကိန်း၊ စီမံကိန်းလက်စွဲ

အပိုင်း-၃ ၂၉.၉.၂၀၁၅

ပုံစံ-၀ ကျေးရွာအခြေခံအချက်အလက်များ (Form PC 1)

လမ်းညွှန်ချက်/ ကျေးရွာတစ်ရွာသို့ ပထမဆုံး မိတ်ဆက်ခရီးသွားရောက်သောအခါ လူထုစည်းရုံးရေးမှူးသည် ကျေးရွာခေါင်းဆောင်များအားကျေးရွာအချက်အလက်များကိုပေတ္တာရပ်ခံ၍တောင်းခံရသည်။ ဤအချက်အလက်များကိုစီမံကိန်းမိတ်ဆက်စည်းဝေးပတ်ဝန်းကျင်တောင်းခံရမည်။ စီမံကိန်းမိတ်ဆက်အစည်းဝေးတွင် လူထုစည်းရုံးရေးမှူးသည် ဤအချက်အလက်များအားစစ်ဆေးပြီးမှန်ကန်အောင်ပြုလုပ်ရမည်။ ပြီးနောက်တွင် လူထုစည်းရုံးရေးမှူးမှ သတင်းအချက်အလက်ထဲသို့ Tablets မှတစ်ဆင့်ဖြည့်သွင်းရမည်။

ကျေးရွာအုပ်ချုပ်ရေးမှူးအမည် ဦးစောဖိုဦး	ကျေးရွာအုပ်ချုပ်ရေးမှူး၏ဖုန်းနံပါတ် ၀၉.၉၃၆၅၂၅၃၅	လူထုစည်းရုံးရေးမှူး၏အမည် ဦးစောနိုင်တင်၊ ၆၅၂၆၅၁
ပြည်နယ်၊ တိုင်းဒေသကြီး ပဲခူး	မြို့နယ် မိုးညို	ကျေးရွာအုပ်စု ဝါဦး
ကျေးရွာ လွှဲပင်စာက်		

က. လူဦးရေ ၂၀၂

လူမျိုးစု	အိမ်ထောင်စုအရေအတွက်	ကိုးကွယ်သည့်ဘာသာ	အိမ်ထောင်စုအရေအတွက်
လူမျိုးစု (၁) ကရင်	၃၄	ဘာသာ(၁) ခရစ်ယာန်	၈
လူမျိုးစု (၂) မဃ	၅	ဘာသာ(၂) မုနိ	၃၈
လူမျိုးစုရော ကရင်မဃ	၆	ဘာသာရော	၁

	အမျိုးသား(အရေအတွက်)	အမျိုးသမီး(အရေအတွက်)
လူဦးရေ	၅၀၃	၉၉
အိမ်ထောင်ဦးစီး	၄၄	၃

(ခ) လက်လှမ်းမီအသုံးပြုနိုင်သည့်အဆောက်အဦများ

စာသင်ကျောင်း	အမှတ်ခြံမိ	ကျန်းမာရေး	အမှတ်ခြံမိ	ဘာသာရေးအဆောက်အဦ	အမှတ်ခြံမိ
အထက်တန်းကျောင်း	<input type="checkbox"/>	ဆေးရုံ	<input type="checkbox"/>	စေတီ	<input type="checkbox"/>
အလယ်တန်းကျောင်း	<input type="checkbox"/>	ကျန်းမာရေးဌာန	<input type="checkbox"/>	ဘုန်းကြီးကျောင်း	<input type="checkbox"/>
မူလတန်းကျောင်း	<input checked="" type="checkbox"/>	ကျန်းမာရေးဌာနခွဲ	<input type="checkbox"/>	ဟိန္ဒူဘုရားကျောင်း	<input type="checkbox"/>
မူကြိုကျောင်း	<input type="checkbox"/>	ဆေးပေးခန်း	<input type="checkbox"/>	ရေစိမ့်ယာန်ကျောင်း	<input type="checkbox"/>
အခြား	<input type="checkbox"/>	အခြား	<input type="checkbox"/>	ဗလီ	<input type="checkbox"/>
				အခြား	<input type="checkbox"/>
မှတ်ချက် များလက်လှမ်းမီ (ခွဲ)		မှတ်ချက်		မှတ်ချက်	

(ဂ) ကျွမ်းကျင်သူများမှတ်တမ်း ၊ ကျေးရွာတွင်နေထိုင်သော သို့မဟုတ် တခြားရွာမှလာရောက်သောကျွမ်းကျင်သူများ

(၁) တစ်သင်ကျောင်း			(၂) ကျန်းမာရေး			(၃) လက်မှုပညာရှင်		
	ရွာတွင်နေထိုင်သူ	အခြားရွာမှလာသူ		ရွာတွင်နေထိုင်သူ	အခြားရွာမှလာသူ		ရွာတွင်နေထိုင်သူ	အခြားရွာမှလာသူ
မူလတန်းပြဆရာ၊ ဆရာမ	<input type="checkbox"/>	<input checked="" type="checkbox"/>	ဆရာဝန်	<input type="checkbox"/>	<input type="checkbox"/>	လက်သမား	<input checked="" type="checkbox"/>	<input type="checkbox"/>
အထက်တန်းပြဆရာ၊ ဆရာမ	<input type="checkbox"/>	<input type="checkbox"/>	လက်ထောက်ကျန်းမာရေးမှူး	<input type="checkbox"/>	<input type="checkbox"/>	ပန်းရံ	<input type="checkbox"/>	<input type="checkbox"/>
အလယ်တန်းပြဆရာ၊ ဆရာမ	<input type="checkbox"/>	<input type="checkbox"/>	အမျိုးသမီးကျန်းမာရေးဆရာမ	<input type="checkbox"/>	<input type="checkbox"/>	လျှပ်စစ်ဆိုင်ရာ	<input type="checkbox"/>	<input type="checkbox"/>
မူကြိုဆရာ၊ ဆရာမ	<input type="checkbox"/>	<input type="checkbox"/>	အရံသားဖွား	<input checked="" type="checkbox"/>	<input type="checkbox"/>	ရေစိုက်သူယ်သူ	<input checked="" type="checkbox"/>	<input type="checkbox"/>
အခြား	<input type="checkbox"/>	<input type="checkbox"/>	ပြည်သူ့ကျန်းမာရေးလုပ်သား (၁)/(၂)	<input checked="" type="checkbox"/>	<input type="checkbox"/>	စက်ပြင်ဆရာ	<input checked="" type="checkbox"/>	<input type="checkbox"/>
မှတ်ချက်			မှတ်ချက်			မှတ်ချက်		

(ဃ) ကျေးရွာသို့ ရောက်ရှိနိုင်သည့်လမ်းအခြေအနေ / ကျေးရွာတစ်ရွာသည် ၎င်း၏ကျေးရွာအုပ်စုနှင့် ဆက်သွယ်ထားသော လမ်းအခြေအနေ (အောက်ပါတို့ကိုစိုင်းပါ)

ကျောက်ကြမ်းလမ်း ကတ္တရာလမ်း ကွန်ကရစ်လမ်း မော်တော်ဆိုင်ကယ်လမ်း
 ကျောက်ခင်းလမ်း မြေသားလမ်း လူသွားလမ်း အခြား

(င) ကျေးရွာဖွံ့ဖြိုးမှုစီမံချက်

- (၁) လူထုဝဟိုပြုစီမံကိန်းမစတင်မီ ဤကျေးရွာတွင်ကျေးရွာဖွံ့ဖြိုးမှုစီမံချက်ရှိခဲ့ပါသလား? ရှိပါသည်/မရှိပါ/မသိပါ
- (၂) ရှိခဲ့ပါလျှင် ဤစီမံချက်ကို မည်သည့် ခုနှစ်တွင်ပြင်ဆင်ခဲ့ပါသနည်း? နှစ်-----/မသိပါ
- (၃) ဤစီမံချက်ကို ဖြည့်နယ်မှုအတည်ပြုခဲ့ပါသလား? ပြုခဲ့ပါသည်/မပြုခဲ့ပါ /မသိပါ

(စ) ခရီးအကွာအဝေး

- (၁) ဤကျေးရွာ၏ဝဟိုမှ၎င်းကျေးရွာအုပ်စု၏ဝဟိုအထိခရီးမိုင်မည်မျှကွာဝေးသနည်း? မိုင်--၃---/မသိပါ
- (၂) ဤကျေးရွာမှ ၎င်းကျေးရွာအုပ်စုဝဟိုအထိသွားလာရာတွင်ကြာမြင့်သည့်အချိန်

ခြောက်သွေ့ရာသီတွင်ကြာချိန် (၁) နာရီ ----- ထော်လာဂျီ/မော်တော်ဆိုင်ကယ်/ခြေလျှင်/လား/မော်တော်ဘုတ်/
 အခြား -----
 မိုးရာသီတွင်ကြာချိန် (၁) နာရီ (၄၅) မိနစ် ----- ထော်လာဂျီ/မော်တော်ဆိုင်ကယ်/ခြေလျှင်/လား/မော်တော်ဘုတ်/
 အခြား -----

(ဆ) ပတ်ဝန်းကျင်ဆိုင်ရာသဘာဝဘေးအန္တရာယ် -

ဤကျေးရွာတွင်ကြေးခြင်းကဲ့သို့ သဘာဝဘေးအန္တရာယ်ကျရောက်ဖူးခြင်းရှိပါသလား။
 မရှိပါ ရှိပါသည် ရှိလျှင်ဖော်ပြပါ-----

လူထုဗဟိုပြုစီမံကိန်း၊ စီမံကိန်းလက်ခွဲ
အပိုင်း-၃ ၂၉.၉.၂၀၁၅

(ဇ) ကျေးရွာတွင် ဖွဲ့စည်းထားသော အဖွဲ့အစည်းများ

လူထုဗဟိုပြုစီမံကိန်းမတိုင်မီ ဤကျေးရွာတွင် ကျေးရွာဖွံ့ဖြိုးရေးအတွက် အစိုးရ(သို့)ရွာသားများကိုယ်တိုင်(သို့) စီမံကိန်းတစ်ခုခုမှ ဖွဲ့စည်းထားသည့် အဖွဲ့အစည်းများရှိပါသလား။

- (၁) အုပ်ချုပ်ရေး ၃။ မိခင်နှင့် ကလေးစောင့်ရှောက်ရေး
- (၂) ကျေးရွာအုပ်စု ၄။ အမျိုးသမီးရေးရာ

ကျေးရွာခေါင်းဆောင်

အမည် ဦးစောဦး

လက်မှတ်

နေ့စွဲ ၇. ၈. ၁၆

လူထုစည်းရုံးရေးမှူး

အမည် ဇော်အေးခြွတ်သူ

လက်မှတ်

နေ့စွဲ ၇. ၈. ၁၆

လမ်းညွှန်ချက်သက်ဆိုင်ရာလူထုစည်းရုံးရေးမျိုး/လက်ထောက်နည်းပညာနည်းပညာမျိုးများမှ စီမံကိန်းစက်ဝန်းအဆင့်တစ်ခုစီ ပြီးစီးတိုင်းကျေးရွာနှင့် ကျေးရွာအုပ်စု အတွက် ဤပုံစံကိုဖြည့်သွင်းရမည်။

စည်းရုံးရေးမျိုး/ဝန်ထမ်း အမည် ဦးစောနိုင်-ခေါ်ဖြူဖြူဖြူ

နေ့စွဲ ၁-၃-၂၀၁၆ စက်ဝန်းအားအမှတ်ဖြစ်ပါ စက်ဝန်း(၁) စက်ဝန်း(၂) စက်ဝန်း(၃)

ပြည်နယ်/တိုင်း မြန်မာနိုင်ငံတော် မြို့နယ် မြို့နယ် ကျေးရွာအုပ်စု ဝဏ္ဏသာယာ ကျေးရွာ

စီမံကိန်းဆောင်ရွက်မှုအဆင့်များ	နေ့စွဲ		အစည်းအဝေးတွင်တက်ရောက်သူအရေအတွက်			
	စတင်သည် နေ့	ပြီးဆုံးသည်နေ့	အမျိုးသားအရေအတွက်	အမျိုးသမီးအရေအတွက်	အိမ်ထောင်စုအရေအတွက်	လူမျိုးစုအရေအတွက်နှင့် လူမျိုးစုအမည်
၁. ကျေးရွာစီမံကိန်း မိတ်ဆက်အစည်းအဝေး	၁-၃-၂၀၁၆	၁-၃-၂၀၁၆	၁၃	၁၇	၃၀	၃/၂၀ မဟာ/ကျေး
၂. ကျေးရွာဖွံ့ဖြိုးရေး စီမံချက်ရေးဆွဲခြင်း အစည်းအဝေး	၇-၃-၂၀၁၆	၇-၃-၂၀၁၆	၁၄	၁၉	၃၃	၂၅ မဟာ/ကျေး
၃. ကျေးရွာအုပ်စု လုပ်ငန်း ဆုံးဖြတ်ချက်ချသည့်အစည်းအဝေး	၉-၃-၂၀၁၆	၉-၃-၂၀၁၆	၃	၂	၅	၅ မဟာ/မဟာ
၄. မြို့နယ်အဆင့်စီမံကိန်းရေးဆွဲရေးနှင့်အကောင်အထည်ဖော်ရေးကော်မတီ၏ စီမံကိန်း သုံးသပ်မှုအစည်းအဝေး	၂၅.၅.၂၀၁၆	၂၅.၅.၂၀၁၆	မလို	မလို	မလို	မလို
၅. မြို့နယ် စီမံကိန်းရေးဆွဲရေးနှင့်အကောင်အထည်ဖော်ရေးကော်မတီ၏ဆုံးဖြတ်မှုကို ရွာသို့ အသိပေးအကြောင်းကြားသည့်အစည်းအဝေး	၁၀.၆.၂၀၁၆	၁၀.၆.၂၀၁၆	မလို	မလို	မလို	မလို
၆. စီမံကိန်းလုပ်ငန်းခွဲစီမံချက်ရေးဆွဲခြင်း အစည်းအဝေး	မလို	မလို	မလို	မလို	မလို	မလို
၆.၁။ စီမံကိန်းလုပ်ငန်း အကောင်အထည်ဖော်ရေးအစီအစဉ် ရေးဆွဲခြင်း						
၆.၂။ ဝယ်ယူရေးအစီအစဉ် ရေးဆွဲခြင်း						

ပုံစံ ၀-၃ ကျေးရွာခွဲ ဦးစားပေးအစဉ် (Form PC 3)

လမ်းညွှန် ရက် /အဆင့်(၃)ကျေးရွာမှော်မှန်းချက်အစည်းအဝေးပြီးဆုံးသောအခါ ကျေးရွာစီမံကိန်း အထောက်အကူပြု ကော်မတီသည် လူထုဝဟိုရုံးများအကူအညီဖြင့် ဤပုံစံကိုပြည့်စုံအောင် ဖြည့်သွင်းရမည်။ အားလုံးသော အခက်အခဲ အတားအဆီးများ၊ ဖွံ့ဖြိုးမှုဦးစားပေးအစဉ်များ၊လူထုဝဟိုပြုစီမံကိန်း၏ ရန်ပုံငွေအရင်းအမြစ်နှင့် မသက်ဆိုင်သည့် လုပ်ငန်းများ အားလုံးကိုဖော်ပြရမည်။

လူထုဝဟိုရုံးများ/ဝန်ထမ်း အမည် ဦးသိဟာအောင်
 ဝန်ခွဲ ၇. ၃. ၁၆ စက်ဝန်းအား အမှတ်ဖြစ်ပါ (✓) / စက်ဝန်း(၁)
 စက်ဝန်း(၂) စက်ဝန်း(၃) စက်ဝန်း(၄)

ပြည်နယ်/တိုင်း ဗူး မြို့နယ် မိုးညို ကျေးရွာအုပ်စု ဝဲလ်ဂီ ကျေးရွာ ကျိုပင်တက်

က. အခက်အခဲအတားအဆီးများအားလေးခွေးခြင်း - ယခုလက်ရှိအခြေအနေတွင်ကျေးရွာခွဲ ဦးစားပေးတက်ရေးအတွက် အဓိကအခက်အခဲအတားအဆီးများသည် မည်သည့်များဖြစ်ပါသနည်း(အမျိုးသား/သမီး အနည်းဆုံးအခက်အခဲ ၅ ခုစီဖော်ပြပါ)

အမျိုးသား အဖွဲ့မှတင်ပြသောအခက်အခဲအတားအဆီးများ	အမျိုးသမီး အဖွဲ့မှတင်ပြသောအခက်အခဲအတားအဆီးများ
၀ <u>လမ်းအခက်အခဲ</u>	၀ <u>လျှပ်စစ်မီးအခက်အခဲ</u>
၂ <u>ကျွန်းမာရေး</u>	၂ <u>လမ်းကောက်ကဲ</u>
၃ <u>လျှပ်စစ်မီး</u>	၃ <u>စာသင်ကျောင်းအခက်အခဲ</u>
၄ <u>စာကြည့်တိုက်</u>	၄ <u>ကျွန်းမာရေးအခက်အခဲ</u>
၅ <u>ကျောင်းခြံစည်းစိမ်</u>	၅ <u>ဆောက်လုပ်ရေးအခက်အခဲ</u>

ခ. မှော်မှန်းခြင်း- နောင်လာမည့် (၅) နှစ် အတွင်း ကျေးရွာခွဲ ဦးစားပေး မှော်မှန်းလျာထားချက်များအား တင်ပြပါ။

အမျိုးသားအဖွဲ့မှတင်ပြသောမှော်မှန်းချက်များ	အမျိုးသမီးအဖွဲ့မှတင်ပြသောမှော်မှန်းချက်များ
✓၀ <u>ကတ္တရာလမ်း</u>	၀ <u>စာကြည့်တိုက်</u>
✓၁ <u>ဆေးပေးဆေး</u>	၂ <u>ကျွန်းမာရေးဌာန</u>
✓၃ <u>လျှပ်စစ်မီး ၂၄ နာရီ</u>	၃ <u>ကုန်စာပေးဖွံ့ဖြိုးရေး</u>
၄ <u>စာကြည့်တိုက်အိမ်/သင်တန်းခန်း</u>	၄ <u>ကတ္တရာလမ်း</u>
၅ <u>စာသင်တန်းကျောင်း</u>	၅ <u>၂၄ နာရီ မီဒီယမ်ရေး</u>

ဂ. ဤကျေးရွာ၏ လာမည့်(၃)နှစ်အတွက် ဦးစားပေး ဖွံ့ဖြိုးတိုးတက်မှု လုပ်ငန်း အစီအစဉ်များအားဖော်ပြပါ။ (လူထုဝဟိုပြုစီမံကိန်း ရန်ပုံငွေအတွက် အဆိုပြုသော အစီအစဉ်များကိုဦးစားပေး အဆင့်အလိုက်ဖော်ပြပြီး ကျန်လူထုဝဟိုပြု စီမံကိန်း ရန်ပုံငွေအရင်းအမြစ်နှင့် မပတ်သက်သည့်အစီအစဉ်များလည်းဖော်ပြရန်ဖြစ်သည်)

ကျေးရွာအတွက်ဦးစားပေးဖွံ့ဖြိုး တိုးတက်မှု လုပ်ငန်းစဉ်များ	အဆိုပြုသူ (အမျိုးသားများ/ အမျိုးသမီးများ/ အမျိုးသား+အမျိုးသမီး)	လူထုဝဟိုပြုစီမံကိန်းအတွက်အဆိုပြု သည့် (ဦးစားပေးအဆင့် အလိုက် ဖော်ပြပါ)	ခန့်မှန်း တုန်ကျ ဝေဂိတ်	အကျိုးခံစား ခွင့်ရှိသူခန့် မှန်းခြေ အရေ အတွက်
၀ <u>ရွာချင်းဆက်လမ်း</u>	<u>ဒါရိုက်တာ + ဒါရိုက်တာမိ</u>	<u>ရွာချင်းဆက်လမ်း</u>		<u>၆၀၀</u>
၂ <u>ရွာတွင်းလမ်းရွာ</u>	<u>“ + “</u>	<u>ဆိလ္လာပြာ</u>		<u>၂၁၂</u>
၃ <u>ဆိလ္လာပြာ</u>	<u>“ + “</u>	<u>ကျောင်းခြံစည်းစိမ်</u>		<u>၂၂</u>

လူထုဗဟိုပြုစီမံကိန်း၊ စီမံကိန်းလက်ခွဲ

အပိုင်း-၃ ၂၉.၉.၂၀၁၅

၄	အောက်ခြံထွက်နွယ်	" + "	စာအုပ်တိုက်		၂၁၂
၅	စာအုပ်တိုက်	" + "	ရွာနယ်လမ်း		၂၁၂
၆	မီးစက်လုပ်ရုံ	" + "	ကျွန်းလမ်း		၂၁၂
၇	ဝက်ရေတူး	အမျိုးသမီး	ဒါး၊ နှောင်လမ်း		၂၁၂

ဥက္ကဋ္ဌ၊ ကျေးရွာစီမံကိန်းအထောက်အကူပြုကော်မိတီမှအတည်ပြုသည်။

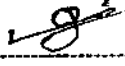
အမည် ဦးစောပိုင်စိုး လက်မှတ်  နေ့စွဲ ၇.၃.၁၆

အမျိုးသားများ အခက်အခဲ

အမျိုးသမီးများ အခက်အခဲ

၆။ ရှေ့တံခါး မရှိသည့်အခက်အခဲ
၇။ လယ်များ ကိုစား တွက်ခြေဟု
သတ်မှတ်နေသောအခက်အခဲ

၈။

အမျိုးသားများ အမြော်အမြင်များ

အမျိုးသမီးများ အမြော်အမြင်များ

ပုံစံ - ၈ - ၁ ကျေးရွာအခြေခံအချက်အလက်များ (Form PC 1)

လမ်းညွှန်ချက်၊ ကျေးရွာတစ်ရွာသို့ ပထမဆုံးမိတ်ဆက်ရေး သွားရောက်သောအခါ လူထုစည်းရုံးရေးမှူးသည် ကျေးရွာ ခေါင်းဆောင်များအား ကျေးရွာအချက်အလက်များကို ပေတ္တာရပ်ခံ၍ တောင်းခံရသည်။ ဤအချက်အလက်များကို စီမံကိန်း မိတ်ဆက်အစည်းဝေးမတိုင်မီတောင်းခံရမည်။ စီမံကိန်းမိတ်ဆက်အစည်းဝေးတွင် လူထုစည်းရုံးရေးမှူးသည် ဤအချက်အလက် များအား စစ်ဆေးပြီး မှန်ကန်အောင်ပြုလုပ်ရမည်။ ပြီးနောက်တွင် လူထုစည်းရုံးရေးမှူးမှ သတင်းအချက်အလက်ထံသို့ Tablets မှ တစ်ဆင့် ဖြည့်သွင်းရမည်။

ကျေးရွာခေါင်းဆောင် အမည် ဦးစောဇင်တင်စင်	ကျေးရွာခေါင်းဆောင်၏ ဇနီးနံပါတ်	လူထုစည်းရုံးရေးမှူး၏ အမည် ဒေါ်စန်းစန်းစေတီ
ပြည်နယ်/တိုင်းဒေသကြီး ပဲခူး	မြို့နယ် မြို့နယ်	ကျေးရွာအုပ်စု ၀၆၅၊ ကျေးရွာ - ကျီးပင်တန်း

လူမျိုးစု	အိမ်ထောင်စုအရေအတွက်	ကိုးကွယ်သည့်ဘာသာ	အိမ်ထောင်စုအရေအတွက်
လူမျိုးစု (၁) - မြန်မာ	၅	ဘာသာ (၁) - မြန်မာ	၅
လူမျိုးစု (၂) - ကရင်	၃၄	ဘာသာ (၂) - ကရင်	၃၄
လူမျိုးစု (၃) - ကရင်	၈	ဘာသာ (၃) - ကရင်	၈
လူမျိုးစုရော		ဘာသာရော	
အခြား			
	အရေအတွက်		
မသန်စွမ်းသူများ			
သက်ကြီးရွယ်အိုများ (၆၅ နှစ် နှင့် အထက်)	၉		
စစ်ဘေးရှောင်			

	အမျိုးသား (အရေအတွက်)	အမျိုးသမီး (အရေအတွက်)
လူဦးရေ	၁၀၃	၉၆
လူမျိုးစု (၁)-----		
လူမျိုးစု (၂)-----		
လူမျိုးစု (၃)-----		
အခြား		
အိမ်ထောင်ဦးစီး	၄၄	၃

(ခ) အခြေခံအထောက်အအံ့ အသုံးအဆောင်များ

စာသင်ကျောင်း	အမှတ် ခြံပိ	ကျန်းမာရေး	အမှတ် ခြံပိ	ဘာသာရေး အထောက် အအံ့များ	အမှတ် ခြံပိ
အထက်တန်းကျောင်း	<input type="checkbox"/>	ဆေးရုံ	<input type="checkbox"/>	စေတီ	<input type="checkbox"/>
အလယ်တန်းကျောင်း	<input type="checkbox"/>	ကျန်းမာရေးဌာန	<input type="checkbox"/>	ဘုန်းကြီးကျောင်း	<input type="checkbox"/>
မူလတန်းကျောင်း	<input checked="" type="checkbox"/>	ကျန်းမာရေးဌာနခွဲ	<input type="checkbox"/>	ဟိန္ဒူဘုရားကျောင်း	<input type="checkbox"/>
ပျက်ကျောင်း	<input type="checkbox"/>	ဆေးပေးခန်း	<input type="checkbox"/>	ရေစိမ့်ယာန်ကျောင်း	<input type="checkbox"/>
အခြား	<input type="checkbox"/>	အခြား	<input type="checkbox"/>	ဓလီ	<input type="checkbox"/>
				အခြား	<input type="checkbox"/>
မှတ်ချက်		မှတ်ချက်		မှတ်ချက်	

(ဂ) ကျွမ်းကျင်သူများမှတ်တမ်း (ကျေးရွာတွင်နေထိုင်သော သို့မဟုတ် တခြားရွာမှလာရောက်သော ကျွမ်းကျင်သူများ)

(၁) စာသင်ကျောင်း			(၂) ကျန်းမာရေး			(၃) လက်မှုပညာရှင်		
	ရွာတွင်နေ ထိုင်သူ	အခြားရွာမှ လာသူ		ရွာတွင်နေ ထိုင်သူ	အခြား ရွာမှ လာသူ		ရွာတွင် နေထိုင်သူ	အခြားရွာ မှလာသူ
မူလတန်းပြဆရာ/မ	<input type="checkbox"/>	<input checked="" type="checkbox"/>	ဆရာဝန်	<input type="checkbox"/>	<input type="checkbox"/>	လက်သမား	<input checked="" type="checkbox"/>	<input type="checkbox"/>
အထက်တန်းပြဆရာ/မ	<input type="checkbox"/>	<input type="checkbox"/>	လက်ထောက် ကျန်းမာရေးမှူး	<input type="checkbox"/>	<input type="checkbox"/>	ပန်းရံ	<input checked="" type="checkbox"/>	<input type="checkbox"/>
အလယ်တန်းပြဆရာ/မ	<input type="checkbox"/>	<input type="checkbox"/>	အမျိုးသမီးကျန်းမာရေး ဆရာမ	<input type="checkbox"/>	<input type="checkbox"/>	လျှပ်စစ်ကျွမ်းကျင်၊ မီးသမား	<input type="checkbox"/>	<input type="checkbox"/>
ပျက်ဆရာ/မ	<input type="checkbox"/>	<input type="checkbox"/>	သားဖွားဆရာမ	<input checked="" type="checkbox"/>	<input type="checkbox"/>	ဓနိကိတ်သူဗ်သူ	<input checked="" type="checkbox"/>	<input type="checkbox"/>
အခြား	<input type="checkbox"/>	<input type="checkbox"/>	ပြည်သူ့ကျန်းမာရေးလုပ်သား	<input checked="" type="checkbox"/>	<input type="checkbox"/>	စက်ပြင်ဆရာ	<input checked="" type="checkbox"/>	<input type="checkbox"/>
မှတ်ချက်			မှတ်ချက်			မှတ်ချက်		

(ဃ) ကျေးရွာသို့ ရောက်ရှိနိုင်သည့် လမ်းအခြေအနေ / ကျေးရွာတစ်ရွာသည် ၎င်း၏ ကျေးရွာအုပ်စုနှင့် ဆက်သွယ်ထားသော လမ်းအခြေအနေ (အောက်ပါတို့ကိုပိုင်းပါ)

ကျောက်ကြမ်းလမ်း: _____
 ကျောက်စင်းလမ်း: _____
 ကတ္တရာလမ်း: မြေသားလမ်း
 ကွန်ကရစ်လမ်း: _____
 လှသွားလမ်း: _____
 မော်တော်ဆိုင်ကယ်လမ်း: _____
 အခြား: _____

(င) ကျေးရွာဖွံ့ဖြိုးမှုစီမံချက်

- (၁) လူထုပတ်ဝန်းကျင်ထိခိုက်မှုမရှိစေရန် ဤကျေးရွာတွင်ကျေးရွာဖွံ့ဖြိုးမှု စီမံချက်ရှိခဲ့ပါသလား? ပိုင်းပါ
ရှိပါသည်/မရှိပါ/မသိပါ
- (၂) ရှိခဲ့ပါလျှင် ဤစီမံချက်ကို မည်သည့် ရက်တွင်ပြင်ဆင်ခဲ့ပါသနည်း? နှစ်-----/မသိပါ
- (၃) ဤစီမံချက်ကို ဖြိုနှယ်မှအတည်ပြုခဲ့ပါသလား? ပြုခဲ့ပါသည်/မပြုခဲ့ပါ /မသိပါ

(စ) ခရီးအကွာအဝေး

- (၁) ဤကျေးရွာ၏ပတ်ဝန်းကျင်မှ ၎င်းကျေးရွာအုပ်စု၏ပတ်ဝန်းကျင်မှ ခရီးပိုင်မည်မျှကွာဝေးသနည်း? မိုင်---?---/မသိပါ
- (၂) ဤကျေးရွာမှ ၎င်းကျေးရွာအုပ်စု၏ပတ်ဝန်းကျင်မှ သွားလာရာတွင်ကြာမြင့်သည့်အချိန်

ခြောက်သွေ့ရာသီတွင်ကြာချိန် ~~၃၀ ဇွန်/၂၀၁၇~~ ထော်လာဂျီ/မော်တော်ဆိုင်ကယ်/ခြေလျင်/လား/မော်တော်ဘုတ်/
 အခြား -----
 မိုးရာသီတွင်ကြာချိန် ~~၁၃ ဇူလိုင်/၂၀၁၆~~ ထော်လာဂျီ/မော်တော်ဆိုင်ကယ်/ခြေလျင်/လား/မော်တော်ဘုတ်/
 အခြား -----

(ဆ) ပတ်ဝန်းကျင်ဆိုင်ရာ သဘာဝဘေးအန္တရာယ်
 ဤကျေးရွာတွင် ရေကြီးခြင်းကဲ့သို့ သဘာဝဘေးအန္တရာယ်ကျရောက်ဖူးခြင်း ရှိပါသလား။
 မရှိပါ ရှိပါသည် ရှိလျှင်ဖော်ပြပါ -----

(ဇ) ကျေးရွာတွင် ဖွဲ့စည်းထားသော အဖွဲ့အစည်းများ
 လူထုဗဟိုပြုစီမံကိန်းမတိုင်မီ ဤကျေးရွာတွင် ကျေးရွာဖွံ့ဖြိုးရေးအတွက် အစိုးရ (သို့) ရွာသားများကိုယ်တိုင် (သို့) စီမံကိန်းတစ်ခုခုမှ
 ဖွဲ့စည်းထားသည့် အဖွဲ့အစည်းများရှိပါသလား။

(၁) မြေခိုင်ဆိုင်မှု၊ ကမ်းခြေ၊ စတင်၊ ရွာကပ်အဖွဲ့ ရှိပါသည် မရှိပါ

(၂) မြေပိုင်ဆိုင်မှု -----

(၃) အခြား မြေပိုင်ဆိုင်မှု -----

(ဈ) အထွေထွေအုပ်ချုပ်ရေး ဦးစီးဌာန (GAD) မှ မှတ်တမ်းတင်ထားခြင်း
 ဤကျေးရွာသည် အထွေထွေအုပ်ချုပ်ရေး ဦးစီးဌာန (GAD) မှ မှတ်တမ်းတင်ထားမှု ရှိပါသလား။
 မရှိပါ ရှိပါသည်

ကျေးရွာခေါင်းဆောင်

အမည် ဦး စောဇော်တင်

လက်မှတ် [Signature] - ဇူလိုင် ၉-၂-၂၀၁၇

လူထုစည်းရုံးရေးမှူး

အမည် ဒေါ်ခန့်ခန့်

လက်မှတ် [Signature] - ဇူလိုင် ၉-၂-၂၀၁၇

ပုံစံ - ၈ - ၂ - စီမံကိန်းစက်ဝန်းအချိန်ဇယား (PC 2)

လမ်းညွှန်ချက်။ သက်ဆိုင်ရာလူထုစည်းရုံးရေးမှူး/လက်ထောက်နည်းပညာမှူးများမှ စီမံကိန်းစက်ဝန်းအဆင့်တစ်ခုစီပြီးစီးတိုင်း ကျေးရွာနှင့် ကျေးရွာအုပ်စုအတွက် ဤပုံစံကို ဖြည့်သွင်းရမည်။			
စည်းရုံးရေးမှူး/ဝန်ထမ်း အမည်	စက်ဝန်းအားအမှတ်ခြစ်ပါ	စက်ဝန်း(၁)	စက်ဝန်း(၂) □ စက်ဝန်း(၃)
နေ့စွဲ	စက်ဝန်း (၄)		
ပြည်နယ်/တိုင်း	မြို့နယ်	ကျေးရွာ	ကျေးရွာ

စီမံကိန်းဆောင်ရွက်မှုအဆင့်များ	နေ့စွဲ		အစည်းအဝေးတွင်တက်ရောက်သူအရေအတွက်			
	စတင်သည့် နေ့	ပြီးဆုံးသည့်နေ့	အမျိုးသား အရေအတွက်	အမျိုးသမီး အရေအတွက်	အိမ်ထောင်စု အရေအတွက်	လူမျိုးစုတက်ရောက်သူ အရေအတွက် နှင့် လူမျိုးစုအမည်
၁။ ကျေးရွာစီမံကိန်း မိတ်ဆက်အစည်းအဝေး	၂၀၂၀.၁၂.၀၅	၂၀၂၀.၁၂.၀၇	၁၀	၁၁	၂၁	ကျေးရွာ၊ ၁၉ အရွယ်၊ ၄
၂။ ကျေးရွာစွဲပြီးရေး စီမံချက်ရေးဆွဲခြင်း အစည်းအဝေး	၂၀၂၀.၁၂.၀၇	၂၀၂၀.၁၂.၀၇	၁၁	၁၄	၂၃	ကျေးရွာ၊ ၁၉ အရွယ်၊ ၄
၃။ ကျေးရွာအုပ်စု လုပ်ငန်းဆုံးဖြတ်ချက်ချသည့် အစည်းအဝေး	၁၉.၂.၀၇	၁၉.၂.၀၇	၂	-	၂	ကျေးရွာ၊ ၁၉ အရွယ်၊ ၄
၄။ မြို့နယ်အဆင့် စီမံကိန်းရေးဆွဲရေး နှင့် အကောင်အထည်ဖော်ရေးကော်မတီ၏ စီမံကိန်း သုံးသပ်မှု အစည်းအဝေး			မလို	မလို	မလို	မလို
၅။ မြို့နယ် စီမံကိန်းရေးဆွဲရေး နှင့် အကောင်အထည်ဖော်ရေး ကော်မတီ၏ဆုံးဖြတ်မှုကို ရွာသို့ အသိပေး အကြောင်းကြားသည့် အစည်းအဝေး						
၆။ စီမံကိန်းလုပ်ငန်းစွဲစီမံချက်ရေးဆွဲခြင်း အစည်းအဝေး						
၆.၁။ စီမံကိန်းလုပ်ငန်း အကောင်အထည်ဖော်ရေးအစီအစဉ် ရေးဆွဲခြင်း						

၆.၂။ ဝယ်ယူရေးအစီအစဉ် ရေးဆွဲခြင်း							
၆.၃။ ဘဏ္ဍာရေးကုန်ကျမှု လျာထားအစီအစဉ် ရေးဆွဲခြင်း							
၆.၄။ ပြင်/ထိန်းအစီအစဉ် ရေးဆွဲခြင်း							
၇။ စီမံကိန်းလုပ်ငန်းခွဲ တိုးတက်မှု စောင့်ကြည့် အစည်းအဝေး							
၇.၁။ အစည်းအဝေး ပထမအကြိမ်							
၇.၂။ အစည်းအဝေး ဒုတိယအကြိမ်							
၇.၃။ အစည်းအဝေး တတိယအကြိမ်							
၈။ စီမံကိန်းလုပ်ငန်းခွဲ အပြီးသတ်စစ်ဆေးခြင်း အစည်းအဝေး			၆				
၉။ လူထုစစ်ဆေးခွဲအစည်းအဝေး							

ပုံစံ - ၀ - ၃ ကျေးရွာခွဲ ငြိမ်းရေး ဦးစားပေးအပ်အစဉ် (Form PC 3)

လယ်ယာနှင့်ကျွန်း အဆင့်(၃) ကျေးရွာမျှော်မှန်းချက်အစည်းအဝေး ပြီးဆုံးသောအခါ ကျေးရွာပုံစံကိန်း အထောက်အကူပြု ကော်မတီသည် လူထုစည်းရုံးရေးမှူးအကူအညီဖြင့် ဤပုံစံကိုပြည့်စုံအောင် ဖြည့်သွင်းရမည်။

လူထုစည်းရုံးရေးမှူး/ဝန်ထမ်း အမည် ဒေါ်ခန်းခန်းခင်
 နေ့စွဲ ၉.၂.၂၀၁၇ စက်ဝန်းအား အမှတ်ခြစ်ပါ (✓) စက်ဝန်း(၁)
 စက်ဝန်း(၂) စက်ဝန်း(၃) စက်ဝန်း(၄)

ပြည်နယ်/တိုင်း ပဲခူး မြို့/ဥရီး ဖြန့်နယ် ကျေးရွာအုပ်စု ဝါးကီး ကျေးရွာ ကျီးပင်တက်

က။ အခက်အခဲအတားအဆီးများအားရွေးနှေးခြင်း - ယခုလက်ရှိအခြေအနေတွင် ဤကျေးရွာခွဲ ငြိမ်းတိုးတက်ရေးအတွက် အဓိက အခက်အခဲအတားအဆီးများသည် မည်သည်များဖြစ်ပါသနည်း။ (အမျိုးသား/သမီး အနည်းဆုံးအခက်အခဲ ၅ ခုစီဖော်ပြပါ)

အမျိုးသား အဖွဲ့မှ တင်ပြသောအခက်အခဲအတားအဆီးများ	အမျိုးသမီး အဖွဲ့မှတင်ပြသောအခက်အခဲအတားအဆီးများ
၀ <u>ရွာချင်း ဆက်လမ်း နာခက်ခာခဲ</u>	၀ <u>ပစ္စားလာဇာ ခက်ခဲ</u>
၂ <u>ကျမ်းမာဇာ နာခက်ခာခဲ</u>	၂ <u>ကျမ်းမာဇာ နာခက်ခာခဲ</u>
၃ <u>ရွာချင်း ဆက်လမ်း မကောင်းစွာကောင်း</u>	၃ <u>ကျမ်းမာဇာ နာခက်ခာခဲ</u>
၄ <u>ကျမ်းမာဇာ နာခက်ခာခဲ</u>	၄ <u>ကျမ်းမာဇာ နာခက်ခာခဲ</u>
၅	၅

ခ။ မျှော်မှန်းခြင်း - နောင်လာမည့် (၅) နှစ် အတွင်း ကျေးရွာခွဲ ငြိမ်းရေး မျှော်မှန်းလျာထားချက်များအား တင်ပြပါ။

အမျိုးသားအဖွဲ့မှ တင်ပြသောမျှော်မှန်းချက်များ	အမျိုးသမီးအဖွဲ့မှ တင်ပြသောမျှော်မှန်းချက်များ
၀ <u>လျှပ်စစ်ဖိုးလင်းဇာ</u>	၀ <u>ကျမ်းမာဇာ နာခက်ခာခဲ</u>
၂ <u>ရွာချင်း ဆက် ကျော့ကွေးချောလမ်း</u>	၂ <u>ကျမ်းမာဇာ နာခက်ခာခဲ</u>
၃ <u>ရွာလယ်ကွန်ကရစ်</u>	၃ <u>ကျမ်းမာဇာ နာခက်ခာခဲ</u>
၄ <u>ကျမ်းမာဇာ နာခက်ခာခဲ</u>	၄ <u>ကျမ်းမာဇာ နာခက်ခာခဲ</u>
၅ <u>ကျမ်းမာဇာ နာခက်ခာခဲ</u>	၅ <u>ကျမ်းမာဇာ နာခက်ခာခဲ</u>

ဂ။ လူထုပုံစံကိန်း၏ လာမည့် (၄) နှစ်အတွက် အကျုံးဝင်သော ဦးစားပေး ဖွံ့ဖြိုးတိုးတက်မှု လုပ်ငန်း အစီအစဉ်များအားဖော်ပြပါ။

အဆင့်	ကျေးရွာအတွက် ဦးစားပေး ဖွံ့ဖြိုးတိုးတက်မှု လုပ်ငန်းစဉ်များ	အဆိုပြုသူ (အမျိုးသားများ/ အမျိုးသမီးများ/ အမျိုးသား+ အမျိုးသမီး)	ခန့်မှန်းကုန်ကျ ဝင်ရိတ်	အကျုံးဝင်စားခွင့်ရှိသူ ခန့်မှန်းခြေ အရေ အတွက်
၀	<u>ရွာချင်း ဆက်လမ်း</u>	<u>ကျမ်းမာဇာ နာခက်ခာခဲ</u>		<u>၆၀၀</u>
၂	<u>ကျမ်းမာဇာ နာခက်ခာခဲ</u>	<u>ကျမ်းမာဇာ နာခက်ခာခဲ</u>		<u>၂၂</u>
၃	<u>ရွာလယ်ကွန်ကရစ်</u>	<u>ကျမ်းမာဇာ နာခက်ခာခဲ</u>		<u>၂၂</u>
၄	<u>ကျမ်းမာဇာ နာခက်ခာခဲ</u>	<u>ကျမ်းမာဇာ နာခက်ခာခဲ</u>		<u>၂၂</u>
၅	<u>ကျမ်းမာဇာ နာခက်ခာခဲ</u>	<u>ကျမ်းမာဇာ နာခက်ခာခဲ</u>		<u>၂၂</u>
၆	<u>ကျမ်းမာဇာ နာခက်ခာခဲ</u>	<u>ကျမ်းမာဇာ နာခက်ခာခဲ</u>		<u>၂၂</u>

ယံ၊ လူထုစီမံကိန်း၏ လာမည့် (၄) နှစ်အတွက် အကျုံးမဝင်သော ဦးစားပေး ဖွံ့ဖြိုးတိုးတက်မှု လုပ်ငန်း အစီအစဉ်များအားဖော်ပြပါ။

အဆင့်	ကျေးရွာအတွက် ဦးစားပေး ဖွံ့ဖြိုး တိုးတက်မှု လုပ်ငန်းစဉ်များ	အဆိုပြုသူ (အမျိုးသားများ/ အမျိုးသမီးများ/အမျိုးသား+ အမျိုးသမီး)	အခန်းကဏ္ဍ
၁			
၂			
၃			
၄			
၅			

ခေါင်းဆောင်၊ ကျေးရွာစီမံကိန်းအထောက်အကူပြုကော်မတီမှ အတည်ပြုသည်။

အမည် ဦး စောနိုင်တင် လက်မှတ် [Signature] နေ့စွဲ ၉.၂.၂၀၁၇

ပုံစံ - ၈ - ၁ ကျေးရွာအခြေခံအချက်အလက်များ (Form PC 1)

လမ်းညွှန်ချက်၊ ကျေးရွာတစ်ရွာသို့ ပထမဆုံးဗိတ်ဆက်ခရီး သွားရောက်သောအခါ လူထုစည်းရုံးရေးမှူးသည် ကျေးရွာ ခေါင်းဆောင်များအား ကျေးရွာအချက်အလက်များကို မေတ္တာရပ်ခံ၍ တောင်းခံရသည်။ ဤအချက်အလက်များကို စီမံကိန်း ဗိတ်ဆက်အစည်းအဝေးတိုင်ပင်တောင်းခံရမည်။ စီမံကိန်းဗိတ်ဆက်အစည်းဝေးတွင် လူထုစည်းရုံးရေးမှူးသည် ဤအချက်အလက် များအား စစ်ဆေးပြီး မှန်ကန်အောင်ပြုလုပ်ရမည်။ ပြီးနောက်တွင် လူထုစည်းရုံးရေးမှူးမှ သတင်းအချက်အလက်ထံသို့ Tablets မှ ဘာဆင့် ပြည့်စုံရမည်။

ကျေးရွာခေါင်းဆောင် အမည် ဒေါ်အောင်တင်စု	ကျေးရွာခေါင်းဆောင်၏ ဖုန်းနံပါတ် ၀၉၄၉၄၂၂၁၀	လူထုစည်းရုံးရေးမှူး၏ အမည် ရွှေစိန်စိန်၊ မောင်
ပြည်နယ်၊တိုင်းဒေသကြီး ပဲခူး	မြို့နယ် မိုးညို	ကျေးရွာအုပ်စု ၀၆၈၊ ကျေးရွာ ကျီးပင်တက်

က၊ လူဦးရေ

လူမျိုးစု	အိမ်ထောင်စုအရေအတွက်	ကိုးကွယ်သည့်ဘာသာ	အိမ်ထောင်စုအရေအတွက်
လူမျိုးစု (၁) - ကရင်	၂၇	ဘာသာ (၁) - ခရစ်ယာန်	၉
လူမျိုးစု (၂) - မမာ	၅	ဘာသာ (၂) - ဗုဒ္ဓ	၃၂
လူမျိုးစု (၃) - ကရင် မမာ	၁၃	ဘာသာ (၃) - ဗုဒ္ဓ	၄
လူမျိုးစုရောအခြား	၁၅	ဘာသာရော	
	အရေအတွက်		
မသန်စွမ်းသူများ			
သက်ကြီးရွယ်အိုများ (၆၅ နှစ် နှင့် အထက်)	၁၇		
စစ်ဘေးရှောင်			

	အမျိုးသား (အရေအတွက်)	အမျိုးသမီး (အရေအတွက်)
လူဦးရေ		
လူမျိုးစု (၁) - ကရင်	၅၄	၃၀
လူမျိုးစု (၂) - မမာ	၂၁	၂၅
လူမျိုးစု (၃) - ကရင်မမာ	၃၀	၃၂
အခြား		
အိမ်ထောင်ဦးစီး	၄၃	၂

(၁) အခြေခံအဆောက်အအုံ အသုံးအဆောင်များ

စာသင်ကျောင်း	အမှတ် ခြံစံပါ	ကျန်းမာရေး	အမှတ် ခြံစံပါ	ဘာသာရေး အဆောက် အအုံများ	အမှတ် ခြံစံပါ
အထက်တန်းကျောင်း	<input type="checkbox"/>	ဆေးရုံ	<input type="checkbox"/>	စေတီ	<input type="checkbox"/>
အလယ်တန်းကျောင်း	<input type="checkbox"/>	ကျန်းမာရေးဌာန	<input type="checkbox"/>	ဘုန်းကြီးကျောင်း	<input type="checkbox"/>
မူလတန်းကျောင်း	<input type="checkbox"/>	ကျန်းမာရေးဌာနခွဲ	<input type="checkbox"/>	ဟိန္ဒူဘုရားကျောင်း	<input type="checkbox"/>
ပျက်ကျောင်း	<input checked="" type="checkbox"/>	ဆေးဝေးခန်း	<input type="checkbox"/>	ရေစိမ့်ယာန်ကျောင်း	<input type="checkbox"/>
အခြား	<input type="checkbox"/>	အခြား	<input type="checkbox"/>	ဗလီ	<input type="checkbox"/>
				အခြား	<input type="checkbox"/>
မှတ်ချက်		မှတ်ချက်		မှတ်ချက်	

(၂) ကျန်းကျင်သူများမှတ်တမ်း (ကျေးရွာတွင်နေထိုင်သော သို့မဟုတ် တခြားရွာမှလာရောက်သော ကျန်းကျင်သူများ)

(၁) စာသင်ကျောင်း			(၂) ကျန်းမာရေး			(၃) လက်မှတ်ပေးရင်		
	ရွာတွင်နေ ထိုင်သူ	အခြားရွာမှ လာသူ		ရွာတွင်နေ ထိုင်သူ	အခြား ရွာမှ လာသူ		ရွာတွင် နေထိုင်သူ	အခြားရွာ မှလာသူ
မူလတန်းပြဆရာ/မ	<input type="checkbox"/>	<input checked="" type="checkbox"/>	ဆရာလန်	<input type="checkbox"/>	<input type="checkbox"/>	လက်သမား	<input type="checkbox"/>	<input type="checkbox"/>
အထက်တန်းပြဆရာ/မ	<input type="checkbox"/>	<input type="checkbox"/>	လက်ထောက် ကျန်းမာရေးမှူး	<input type="checkbox"/>	<input type="checkbox"/>	ပန်းရုံ	<input checked="" type="checkbox"/>	<input type="checkbox"/>
အလယ်တန်းပြဆရာ/မ	<input type="checkbox"/>	<input type="checkbox"/>	အမျိုးသမီးကျန်းမာရေး ဆရာမ	<input type="checkbox"/>	<input type="checkbox"/>	လျှပ်စစ်ကျွမ်းကျင် မီးသမား	<input type="checkbox"/>	<input type="checkbox"/>
ပျက်ဆရာ/မ	<input type="checkbox"/>	<input type="checkbox"/>	သားမွေးဆရာမ	<input type="checkbox"/>	<input checked="" type="checkbox"/>	ရေပိုက်သူယ်သူ	<input type="checkbox"/>	<input type="checkbox"/>
အခြား	<input type="checkbox"/>	<input type="checkbox"/>	ပြည်သူ့ကျန်းမာရေးလုပ်သား	<input type="checkbox"/>	<input type="checkbox"/>	စက်ပြင်ဆရာ	<input checked="" type="checkbox"/>	<input type="checkbox"/>
မှတ်ချက်			မှတ်ချက်			မှတ်ချက်		

(ဃ) ကျေးရွာသို့ ရောက်ရှိနိုင်သည့် လမ်းအခြေအနေ / ကျေးရွာတစ်ရွာသည် ၎င်း၏ ကျေးရွာအုပ်စုနှင့် ဆက်သွယ်ထားသော လမ်းအခြေအနေ (အောက်ပါတို့ကိုပိုင်းပါ)

ကျောက်ကြမ်းလမ်း ကတ္တရာလမ်း ကွန်ကရစ်လမ်း မော်တော်ဆိုင်ကယ်လမ်း
 ကျောက်ခင်းလမ်း မြေသားလမ်း လူသွားလမ်း အခြား _____

(င) ကျေးရွာဖွံ့ဖြိုးမှုစီမံချက်

- (၁) လူထုဗဟိုပြုစီမံကိန်းမစတင်မီ ဤကျေးရွာတွင်ကျေးရွာဖွံ့ဖြိုးမှု စီမံချက်ရှိခဲ့ပါသလား? ပိုင်းပါ
ရှိပါသည် () / မသိပါ
- (၂) ရှိခဲ့ပါလျှင် ဤစီမံချက်ကို မည်သည့် ခုနှစ်တွင်ပြင်ဆင်ခဲ့ပါသနည်း? နှစ်- / မသိပါ
- (၃) ဤစီမံချက်ကို ခြုံနယ်မှအတည်ပြုခဲ့ပါသလား? ပြုခဲ့ပါသည်/မပြုခဲ့ပါ / မသိပါ

(စ) ခရီးဖျက်ကွာအဝေး

- (၁) ဤကျေးရွာ၏ဗဟိုမှ ၎င်းကျေးရွာအုပ်စု၏ဗဟိုအထိ ခရီးခိုင်မည်မျှကွာဝေးသနည်း? ခိုင်-၄ မိုင် / မသိပါ
- (၂) ဤကျေးရွာမှ ၎င်းကျေးရွာအုပ်စုဗဟိုအထိ သွားလာရာတွင်ကြာမြင့်သည့်အချိန်။

၃၀ ဇူလိုင် ၁၉၇၅

ခြောက်သွေ့ရာသီတွင်ကြာချိန် ----- ထော်လာဂျီ/မော်တော်ဆိုင်ကယ်/ခြေလျင်/လား/မော်တော်ဘုတ်/
အခြား ----- ၁၉၇၅ ၂၁ ဇူလိုင်
မိုးရာသီတွင်ကြာချိန် ----- ထော်လာဂျီ/မော်တော်ဆိုင်ကယ်/ခြေလျင်/လား/မော်တော်ဘုတ်/
အခြား -----

(ဆ) ယတ်ဝန်းကျင်ဆိုင်ရာ သဘာဝဘေးအန္တရာယ်
ဤကျေးရွာတွင် ရေကြီးခြင်းကဲ့သို့ သဘာဝဘေးအန္တရာယ်ကျရောက်ဖူးခြင်း ရှိပါသလား။
 မရှိပါ ရှိပါသည် ရှိလျှင်ဖော်ပြပါ -----

(ဇ) ကျေးရွာတွင် ဇွဲ စည်းထားသော အဖွဲ့အစည်းများ
လူထုဗဟိုပြုစီမံကိန်းမတိုင်မီ ဤကျေးရွာတွင် ကျေးရွာဖွံ့ဖြိုးရေးအတွက် အစိုးရ (သို့) ရွာသားများကိုယ်တိုင်(သို့) စီမံကိန်းတစ်ခုခုမှ
ဇွဲ စည်းထားသည့် အဖွဲ့အစည်းများရှိပါသလား။

(ဇ) ဒုတိယမျှုပ်ရေး ----- ၃၄ လူ ယ်အဖွဲ့ ၅၂၈ ကျပ်စာပေနှင့် မာဏ်ကျော့ ဗွဲ့ စာဖွဲ့
ပ) ဒီမိုကရေစီအဖွဲ့ ----- ၄၂ ကျောင်းကျောင်းကျောင်း

(ဈ) အထွေထွေအုပ်ချုပ်ရေး ဦးစီးဌာန (GAD) မှ မှတ်တမ်းတင်ထားခြင်း
ဤကျေးရွာသည် အထွေထွေအုပ်ချုပ်ရေး ဦးစီးဌာန (GAD) မှ မှတ်တမ်းတင်ထားမှု ရှိပါသလား။
 မရှိပါ ရှိပါသည်

ကျေးရွာခေါင်းစောင် အမည် ဦးထီးနိုင်
လက်မှတ် ထွင်း ဇန.စွဲ ၅.၁.၁၈
လူထုစည်းရုံးရေးမှူး အမည် ဒေါ်ခန်းစန်းမော်
လက်မှတ် Shu ဇန.စွဲ ၅.၁.၁၈

ပုံစံ - ၈ - ၂ - စီမံကိန်းစက်ဝန်းအချိန်ဇယား (PC 2)

လမ်းညွှန်များ သက်ဆိုင်ရာလူထုစည်းရုံးရေးမှူး/လက်ထောက်နည်းညွှန်များမှ စီမံကိန်းစက်ဝန်းအဆင့်တစ်ခုစီပြီးစီးတိုင်း ကျေးရွာနှင့် ကျေးရွာအုပ်စုအတွက် ဤပုံစံကို ပြည့်သွင်းရမည်။

စည်းရုံးရေးမှူး/ဝန်ထမ်း အမည် ဒေါ်စန်းစန်းအောင်၊ ဒေါ်ဂျာနာမစိ၊ စက်ဝန်း(၁) စက်ဝန်း(၂) စက်ဝန်း(၃) စက်ဝန်း(၄) စက်ဝန်း(၅) စက်ဝန်း(၆) စက်ဝန်း(၇) စက်ဝန်း(၈) စက်ဝန်း(၉) စက်ဝန်း(၁၀) စက်ဝန်း(၁၁) စက်ဝန်း(၁၂) စက်ဝန်း(၁၃) စက်ဝန်း(၁၄) စက်ဝန်း(၁၅) စက်ဝန်း(၁၆) စက်ဝန်း(၁၇) စက်ဝန်း(၁၈) စက်ဝန်း(၁၉) စက်ဝန်း(၂၀) စက်ဝန်း(၂၁) စက်ဝန်း(၂၂) စက်ဝန်း(၂၃) စက်ဝန်း(၂၄) စက်ဝန်း(၂၅) စက်ဝန်း(၂၆) စက်ဝန်း(၂၇) စက်ဝန်း(၂၈) စက်ဝန်း(၂၉) စက်ဝန်း(၃၀) စက်ဝန်း(၃၁) စက်ဝန်း(၃၂) စက်ဝန်း(၃၃) စက်ဝန်း(၃၄) စက်ဝန်း(၃၅) စက်ဝန်း(၃၆) စက်ဝန်း(၃၇) စက်ဝန်း(၃၈) စက်ဝန်း(၃၉) စက်ဝန်း(၄၀) စက်ဝန်း(၄၁) စက်ဝန်း(၄၂) စက်ဝန်း(၄၃) စက်ဝန်း(၄၄) စက်ဝန်း(၄၅) စက်ဝန်း(၄၆) စက်ဝန်း(၄၇) စက်ဝန်း(၄၈) စက်ဝန်း(၄၉) စက်ဝန်း(၅၀) စက်ဝန်း(၅၁) စက်ဝန်း(၅၂) စက်ဝန်း(၅၃) စက်ဝန်း(၅၄) စက်ဝန်း(၅၅) စက်ဝန်း(၅၆) စက်ဝန်း(၅၇) စက်ဝန်း(၅၈) စက်ဝန်း(၅၉) စက်ဝန်း(၆၀) စက်ဝန်း(၆၁) စက်ဝန်း(၆၂) စက်ဝန်း(၆၃) စက်ဝန်း(၆၄) စက်ဝန်း(၆၅) စက်ဝန်း(၆၆) စက်ဝန်း(၆၇) စက်ဝန်း(၆၈) စက်ဝန်း(၆၉) စက်ဝန်း(၇၀) စက်ဝန်း(၇၁) စက်ဝန်း(၇၂) စက်ဝန်း(၇၃) စက်ဝန်း(၇၄) စက်ဝန်း(၇၅) စက်ဝန်း(၇၆) စက်ဝန်း(၇၇) စက်ဝန်း(၇၈) စက်ဝန်း(၇၉) စက်ဝန်း(၈၀) စက်ဝန်း(၈၁) စက်ဝန်း(၈၂) စက်ဝန်း(၈၃) စက်ဝန်း(၈၄) စက်ဝန်း(၈၅) စက်ဝန်း(၈၆) စက်ဝန်း(၈၇) စက်ဝန်း(၈၈) စက်ဝန်း(၈၉) စက်ဝန်း(၉၀) စက်ဝန်း(၉၁) စက်ဝန်း(၉၂) စက်ဝန်း(၉၃) စက်ဝန်း(၉၄) စက်ဝန်း(၉၅) စက်ဝန်း(၉၆) စက်ဝန်း(၉၇) စက်ဝန်း(၉၈) စက်ဝန်း(၉၉) စက်ဝန်း(၁၀၀)

ပြည်နယ်/တိုင်း ပဲခူး၊ မြို့နယ် မိုးညို၊ ကျေးရွာအုပ်စု ကြီးမင်း၊ ကျေးရွာ ကျီးပင်ဝကျ

စီမံကိန်းအောင်မြင်မှုအဆင့်များ	နေ့စွဲ		အစည်းအဝေးတွင်တက်ရောက်သူအရေအတွက်			
	စတင်သည့် နေ့	ပြီးဆုံးသည့်နေ့	အမျိုးသား အရေအတွက်	အမျိုးသမီး အရေအတွက်	အိမ်ထောင်စု အရေအတွက်	လူမျိုးစုတက်ရောက်သူ အရေအတွက် နှင့် လူမျိုးစုအမည်
၁။ ကျေးရွာစီမံကိန်း မိတ်ဆက်အစည်းအဝေး	၄.၁.၁၈	၄.၁.၁၈	၁၆	၁၃	၂၉	၂၉ ၈၇၆ / ၁၆၅
၂။ ကျေးရွာဖွံ့ဖြိုးရေး စီမံချက်ရေးဆွဲခြင်း အစည်းအဝေး	၅.၁.၁၈	၅.၁.၁၈	၁၇	၁၅	၃၂	၃၂ ၈၇၆ / ၁၆၈
၃။ ကျေးရွာအုပ်စု လုပ်ငန်းဆုံးဖြတ်ချက်ချသည့် အစည်းအဝေး						
၄။ မြို့နယ်အဆင့် စီမံကိန်းရေးဆွဲရေး နှင့် အကောင်အထည်ဖော်ရေးကော်မတီ၏ စီမံကိန်း သုံးသပ်မှု အစည်းအဝေး	၉.၂.၁၈	၉.၂.၁၈	မရှိ	မရှိ	မရှိ	မရှိ
၅။ မြို့နယ် စီမံကိန်းရေးဆွဲရေး နှင့် အကောင်အထည်ဖော်ရေး ကော်မတီ၏ဆုံးဖြတ်မှုကို ရွာသို့ အသိပေး အကြောင်းကြားသည့် အစည်းအဝေး						
၆။ စီမံကိန်းလုပ်ငန်းခွဲစီမံချက်ရေးဆွဲခြင်း အစည်းအဝေး						
၆.၁။ စီမံကိန်းလုပ်ငန်း အကောင်အထည်ဖော် ရေးအစီအစဉ် ရေးဆွဲခြင်း						

၆.၂။ ဝယ်ယူရေးအစဉ် ရေးဆွဲခြင်း								
၆.၃။ အစည်းအဝေးအစဉ် အစည်းအဝေးအစဉ် ရေးဆွဲခြင်း								
၆.၄။ ပြင်/ထိန်းသိမ်းရေးအစဉ် ရေးဆွဲခြင်း								
၇။ စီမံကိန်းလုပ်ငန်းခွဲ တိုးတက်မှု စောင့်ကြည့်အစည်းအဝေး								
၇.၁။ အစည်းအဝေး ပထမအကြိမ်								
၇.၂။ အစည်းအဝေး ဒုတိယအကြိမ်								
၇.၃။ အစည်းအဝေး တတိယအကြိမ်								
၈။ စီမံကိန်းလုပ်ငန်းခွဲ အပြီးသတ်ကမ်းစားခြင်း အစည်းအဝေး								
၉။ လုပ်ငန်းစဉ်အစဉ်အစည်းအဝေး								



ပုံစံ - ၀ - ၃ ကျေးရွာခွဲ ငြိမ်းရေး ဦးစားပေးအစီအစဉ် (Form PC 3)

လမ်းညွှန်ချက်၊ အဆင့်(၃) ကျေးရွာမှော်မှန်းချက်အစည်းအဝေး ပြီးဆုံးသောအခါ ကျေးရွာစီမံကိန်း အထောက်အကူပြု
 ကော်မတီသည် လူထုစည်းရုံးရေးမှူးအကူအညီဖြင့် ဤပုံစံကိုပြည့်စုံအောင် ဖြည့်သွင်းရမည်။

လူထုစည်းရုံးရေးမှူး/ဝန်ထမ်း အမည် **ဒေါ်ခင်မိုးမာမာ**
 နေ့စွဲ ၅.၁၀.၁၈ စက်ဝန်းအား အမှတ်ဖြစ်ပါ (V) စက်ဝန်း(၁)
 စက်ဝန်း(၂) စက်ဝန်း(၃) စက်ဝန်း(၄)

ပြည်နယ်/တိုင်း ပဲခူး၊ ပြည်နယ် ငြိမ်းရေး ဦးစားပေးအဖွဲ့၊ ကျေးရွာအုပ်စု ၆၆၆၊ ကျေးရွာ ကျီးပင်တက်

၇။ အခက်အခဲအတားအဆီးများအားလျှော့ချရေး - ယခုလက်ရှိအခြေအနေတွင် ဤကျေးရွာခွဲ ငြိမ်းရေးအတွက် အဓိက အခက်အခဲအတားအဆီးများသည် မည်သည်များဖြစ်ပါသနည်း (အမျိုးသား/သမီး အနည်းဆုံးအခက်အခဲ ၅ ခုစီဖော်ပြပါ)

အမျိုးသား အဖွဲ့မှ တင်ပြသော အခက်အခဲအတားအဆီးများ	အမျိုးသမီး အဖွဲ့မှ တင်ပြသော အခက်အခဲအတားအဆီးများ
၀ လွှဲချွင်းဆက်လမ်းမကောင်းသဖြင့် ကျေးရွာများ သွားလာရန် ခက်ခဲပါသည်။	၀ လွှဲချွင်းဆက်လမ်းမကောင်းသဖြင့် ကျေးရွာများ သွားလာရန် ခက်ခဲပါသည်။
၂ ဆေးပေးခန်း မရှိ ငါ ကျန်းမာရေး ကျန်းမာရေး ချိတ်ရပြီး ကောင်းပေါ်ကွာ ရန် ခက်ခဲ။	၂ ဆေးပေးခန်း မရှိ ငါ ကျန်းမာရေး ကျန်းမာရေး ချိတ်ရပြီး ကောင်းပေါ်ကွာ ရန် ခက်ခဲ။
၃ ကျောင်းသား၊ ကျောင်းသူများ ဆော့ ကြောင့် စားသောက် ကျောင်း ဆောင်မလုပ်လောက် ဆော့ကြောင်း သင်ကြားမှု၊ ငါ ကျောင်းပြန်ရန်	၃ ကျောင်းသား၊ ကျောင်းသူများ ဆော့ကြောင့် စားသောက် ကျောင်း ဆောင်မလုပ်လောက် ဆော့ ကြောင့် သင်ကြားမှု၊ ငါ ကျောင်းပြန်ရန်
၄ ကျောက်ဆွေးဝမ်း ကြောင့် ပညာရရှိမှု ပိုမို ဆော့ကြောင့် ကျန်းမာရေး ကျန်းမာရေး ချိတ်ရပြီး ကောင်းပေါ်ကွာ ရန် ခက်ခဲ။	၄ ကျောက်ဆွေးဝမ်း ကြောင့် ပညာရရှိမှု ပိုမို ဆော့ကြောင့် ကျန်းမာရေး ကျန်းမာရေး ချိတ်ရပြီး ကောင်းပေါ်ကွာ ရန် ခက်ခဲ။
၅	၅

၈။ မှော်မှန်းခြင်း - နောင်လာမည့် (၅) နှစ် အတွင်း ကျေးရွာခွဲ ငြိမ်းရေး မှော်မှန်းချက်များအား တင်ပြပါ။

အမျိုးသားအဖွဲ့မှ တင်ပြသော မှော်မှန်းချက်များ	အမျိုးသမီးအဖွဲ့မှ တင်ပြသော မှော်မှန်းချက်များ
၀ လွှဲချွင်းဆက်လမ်းမကောင်းပါက ကျေးရွာ ဖွံ့ဖြိုးပြီး လေထုထုတ်ကုန်များ လွယ်ကူစွာ ကောင်းမွန်လာနိုင်မည်။ (ကျီးပင်ထက် ၅ နှစ်ခန့်)	၀ လွှဲချွင်းဆက်လမ်းမကောင်းပါက ကျေးရွာ ဖွံ့ဖြိုးပြီး လေထုထုတ်ကုန်များ လွယ်ကူစွာ ကောင်းမွန်လာနိုင်မည်။ (ကျီးပင်ထက် ၅ နှစ်ခန့်)
၂ ဆေးပေးခန်း မရှိ ငါ ကျန်းမာရေး ကျန်းမာရေး ချိတ်ရပြီး ကောင်းပေါ်ကွာ ရန် ခက်ခဲ။	၂ ဆေးပေးခန်း မရှိ ငါ ကျန်းမာရေး ကျန်းမာရေး ချိတ်ရပြီး ကောင်းပေါ်ကွာ ရန် ခက်ခဲ။
၃ စားသောက်ကျောင်း ဆောင်မလုပ်လောက် ဆော့ကြောင့် သင်ကြားမှု ကျောင်းပြန်ရန်	၃ စားသောက်ကျောင်း ဆောင်မလုပ်လောက် ဆော့ ကြောင့် သင်ကြားမှု ကျောင်းပြန်ရန်
၄ ကျောက်ဆွေးဝမ်း ကြောင့် ပညာရရှိမှု ပိုမို တွင်းများ ချိတ်ရပြီး ကောင်းပေါ်ကွာ ရန် ခက်ခဲ။	၄ ကျောက်ဆွေးဝမ်း ကြောင့် ပညာရရှိမှု ပိုမို တွင်းများ ချိတ်ရပြီး ကောင်းပေါ်ကွာ ရန် ခက်ခဲ။
၅	၅



က။ လူထုစီမံကိန်း၏ လာမည့် (၄) နှစ်အတွက် အကျုံးဝင်သော ဦးစားပေး ဖွံ့ဖြိုးတိုးတက်မှု လုပ်ငန်း အစီအစဉ်များအားဖော်ပြပါ။

အဆင့်	ကျေးရွာအတွက် ဦးစားပေး ဖွံ့ဖြိုးတိုးတက်မှု လုပ်ငန်းစဉ်များ	အဆိုပြုသူ (အမျိုးသားများ/ အမျိုးသမီးများ/အမျိုးသား+ အမျိုးသမီး)	ခန့်မှန်းကုန်ကျ စရိတ်	အကျုံးဝင်စားခွင့်ရှိသူ ခန့်မှန်းခြေ အရေအတွက်
၁	ကျေးလင်းမှ ကျေးပြောင်တက် ဖြေကြော်ရေးစဉ်များ	မာမျိုးသား + မာမျိုးသိင်္ခ	၁၇၀၀၀၀၀၀	၁၁၂
၂	တာဝင်ကျောင်း	မာမျိုးသား + မာမျိုးသိင်္ခ	၇၀၀၀၀၀၀	၈၁၂
၃	စားပေးခန်း	မာမျိုးသား + မာမျိုးသိင်္ခ	၀၆၀၀၀၀၀၀	၁၁၂
၄				
၅				

ခ။ လူထုစီမံကိန်း၏ လာမည့် (၄) နှစ်အတွက် အကျုံးဝင်သော ဦးစားပေး ဖွံ့ဖြိုးတိုးတက်မှု လုပ်ငန်း အစီအစဉ်များအားဖော်ပြပါ။

အဆင့်	ကျေးရွာအတွက် ဦးစားပေး ဖွံ့ဖြိုး တိုးတက်မှု လုပ်ငန်းစဉ်များ	အဆိုပြုသူ (အမျိုးသားများ/ အမျိုးသမီးများ/အမျိုးသား+ အမျိုးသမီး)	အခန်းကဏ္ဍ
၁	မာသက်ရွေးဝမ်းကျောင်း လာစတိုး	မာမျိုးသား + မာမျိုးသိင်္ခ	
၂			
၃			
၄			
၅			

ခေါင်းစောင်၊ ကျေးရွာစီမံကိန်းအထောက်အကူပြုကော်မတီမှ အတည်ပြုသည်။

အမည် စိုရှင် ဖုန်းဇော် လက်မှတ် [လက်မှတ်] နေ့စွဲ ၅.၁.၂၀၂၅

အမည် စောစာရီစိုရှင် လက်မှတ် [လက်မှတ်] နေ့စွဲ ၅.၁.၂၀၂၅



ပုံစံ - ၈ - ၁ ကျေးရွာအခြေခံအချက်အလက်များ (Form PC 1)

လမ်းညွှန်ချက်။ ကျေးရွာတစ်ရွာသို့ ပထမဆုံးမိတ်ဆက်ရေးသွားရောက်သောအခါ လူထုစည်းရုံးရေးမှူးသည် ကျေးရွာခေါင်းဆောင်များအားကျေးရွာအချက်အလက်များကိုမေတ္တာရပ်ခံ၍တောင်းခံရသည်။ ဤအချက်အလက်များကိုစီမံကိန်းမိတ်ဆက်အစည်းဝေးမတိုင်မီတောင်းခံရမည်။ စီမံကိန်းမိတ်ဆက်အစည်းဝေးတွင် လူထုစည်းရုံးရေးမှူးသည် ဤအချက်အလက်များအား စစ်ဆေးပြီး မှန်ကန်အောင်ပြုလုပ်ရမည်။ ပြီးနောက်တွင် လူထုစည်းရုံးရေးမှူးမှ သတင်းအချက်အလက်ထံသို့ Tablets မှ တစ်ဆင့် ဖြည့်သွင်းရမည်။

ကျေးရွာခေါင်းဆောင် အမည် ဒိုးဝင်းဒိုင်	ကျေးရွာခေါင်းဆောင်၏ ဖုန်းနံပါတ် ၀၉-၂၅၀၇၂၀၅၂၀	လူထုစည်းရုံးရေးမှူး၏အမည် ဒိုးချစ်လှစော
ပြည်နယ်/တိုင်းဒေသကြီး ပဲခူး	မြို့နယ် မိုးညို	ကျေးရွာအုပ်စု ဝဲကြီး
		ကျေးရွာ ကျီးပင်တက်

က။ လူဦးရေ

လူမျိုးစု	အိမ်ထောင်စုအရေအတွက်	ကိုးကွယ်သည့်ဘာသာ	အိမ်ထောင်စုအရေအတွက်
လူမျိုးစု (၁) - ကျား	၃၂	ခရစ်ယာန် ဘာသာ(၁) - ၃၆	၆ ၂၄
လူမျိုးစု (၂) - မိန်းမ	၆	ဘာသာ(၂) - ၃၆	၆
လူမျိုးစု (၃) -		ဘာသာ(၃) -	
လူမျိုးစုရော မိန်းမ+ကျား	၅	ဘာသာရော - ၃၆	၅
အခြား			
	အရေအတွက်		
မသန်စွမ်းသူများ	၁		
သက်ကြီးရွယ်အိုများ (၆၅ နှစ် နှင့် အထက်)	၅၂		
စစ်ဘေးရှောင်	၀		



	အမျိုးသား(အရေအတွက်)	အမျိုးသမီး(အရေအတွက်)	စုစုပေါင်းအရေအတွက်
လူဦးရေ			
လူမျိုးစု (၁)-----			
လူမျိုးစု (၂)-----			
လူမျိုးစု (၃)-----			
အခြား			
အိမ်ထောင်ဦးစီး	၃၉	၄	၅၉

(ခ)အခြေခံအဆောက်အအုံ အသုံးအဆောင်များ

စာသင်ကျောင်း	အမှတ် ခြံမပါ	ကျွန်းမာရေး	အမှတ် ခပ်ပါ	ဘာသာရေးအဆောက် အအုံများ	အမှတ် ခြံမပါ
အထက်တန်းကျောင်း	<input type="checkbox"/>	ဝေးရုံ	<input type="checkbox"/>	ဝေတီ	<input type="checkbox"/>
အလယ်တန်းကျောင်း	<input type="checkbox"/>	ကျွန်းမာရေးဌာန	<input type="checkbox"/>	ဘုန်းကြီးကျောင်း	<input type="checkbox"/>
မူလတန်းကျောင်း	<input checked="" type="checkbox"/>	ကျွန်းမာရေးဌာနခွဲ	<input type="checkbox"/>	ဟိန္ဒူဘုရားကျောင်း	<input type="checkbox"/>
မူကြိုကျောင်း	<input type="checkbox"/>	ဝေးပေးခန်း	<input type="checkbox"/>	ရေစိယာန်ကျောင်း	<input type="checkbox"/>
အခြားအဆောက်အအုံ	<input checked="" type="checkbox"/>	အခြား	<input type="checkbox"/>	ဇလီ	<input type="checkbox"/>
				အခြား	<input type="checkbox"/>
မှတ်ချက်		မှတ်ချက်		မှတ်ချက်	



(ဂ) ကျွမ်းကျင်သူများမှတ်တမ်း (ကျေးရွာတွင်နေထိုင်သော သို့မဟုတ် တခြားရွာမှလာရောက်သောကျွမ်းကျင်သူများ)

(၁) စာသင်ကျောင်း			(၂) ကျန်းမာရေး			(၃) လက်မှုပညာရှင်		
	ရွာတွင်နေထိုင်သူ	အခြားရွာမှလာသူ		ရွာတွင်နေထိုင်သူ	အခြားရွာမှလာသူ		ရွာတွင်နေထိုင်သူ	အခြားရွာမှလာသူ
မူလတန်းပြဆရာ/မ	<input type="checkbox"/>	<input checked="" type="checkbox"/>	ဆရာဝန်	<input type="checkbox"/>	<input type="checkbox"/>	လက်သမား	<input checked="" type="checkbox"/>	<input type="checkbox"/>
အထက်တန်းပြဆရာ/မ	<input type="checkbox"/>	<input type="checkbox"/>	လက်ထောက်ကျန်းမာရေးမှူး	<input type="checkbox"/>	<input type="checkbox"/>	ပန်းရံ	<input checked="" type="checkbox"/>	<input type="checkbox"/>
အလယ်တန်းပြဆရာ/မ	<input type="checkbox"/>	<input type="checkbox"/>	အမျိုးသမီးကျန်းမာရေးဆရာမ	<input type="checkbox"/>	<input checked="" type="checkbox"/>	လျှပ်စစ်ကျွမ်းကျင်ပီးသမား	<input type="checkbox"/>	<input type="checkbox"/>
မူကြိုဆရာ/မ	<input type="checkbox"/>	<input type="checkbox"/>	သားဖွားဆရာမ	<input type="checkbox"/>	<input type="checkbox"/>	ရေငိုက်သွယ်သူ	<input type="checkbox"/>	<input type="checkbox"/>
အခြားဘာသာရေးဆရာ	<input checked="" type="checkbox"/>	<input type="checkbox"/>	ပြည်သူ့ကျန်းမာရေးလုပ်သား	<input type="checkbox"/>	<input type="checkbox"/>	စက်ပြင်ဆရာ	<input checked="" type="checkbox"/>	<input checked="" type="checkbox"/>
မှတ်ချက်			မှတ်ချက်			မှတ်ချက်		

(ဃ) ကျေးရွာသို့ ရောက်ရှိနိုင်သည့်လမ်းအခြေအနေ / ကျေးရွာတစ်ရွာသည် ၎င်း၏ကျေးရွာအုပ်စုနှင့် ဆက်သွယ်ထားသောလမ်းအခြေအနေ (အောက်ပါတို့ကိုပိုင်းပါ)

ကျောက်ကြမ်းလမ်း ကတ္တရာလမ်း ကွန်ကရစ်လမ်း မော်တော်ဆိုင်ကယ်လမ်း
 ကျောက်ခင်းလမ်း မြေသားလမ်း လူသွားလမ်း အခြား ပြေပြေ

(င) ကျေးရွာဖွံ့ဖြိုးမှုစီမံချက်

- (၁) လူထုဗဟိုပြုစီမံကိန်းမစတင်မှီ ဤကျေးရွာတွင်ကျေးရွာဖွံ့ဖြိုးမှုစီမံချက်ရှိခဲ့ပါသလား? (ကြိုခိုင်ရေး)
- (၂) ရှိခဲ့ပါလျှင် ဤစီမံချက်ကို မည်သည့် ခုနှစ်တွင်ပြင်ဆင်ခဲ့ပါသနည်း? နှစ် ၂၀၁၃ / မသိပါ
- (၃) ဤစီမံချက်ကို မြို့နယ်မှအတည်ပြုခဲ့ပါသလား? ပြုခဲ့ပါသည်/မပြုခဲ့ပါ / မသိပါ

ပိုင်းပါ

ရှိပါသည်/မရှိပါ/မသိပါ

နှစ်-----/မသိပါ

ပြုခဲ့ပါသည်/မပြုခဲ့ပါ / မသိပါ



(စ) ခရီးအကွာအဝေး

(၁) ဤကျေးရွာ၏ပတ်ဝန်းကျင်မှ ငှက်ပျော့အထိ ခရီးမိုင်မည်မျှ ကွာဝေးသနည်း? မိုင် ၂ / မသိပါ

(၂) ဤကျေးရွာမှ ငှက်ပျော့အထိ သွားလာရာတွင် ကြာမြင့်သည့်အချိန်။

ခြောက်သွေ့ ရာသီတွင် ကြာချိန် ၂၅ မိနစ် ထော်လာရီး/မော်တော်ဆိုင်ကယ်/ခြေလျင်/လား/မော်တော်ဘုတ်/

အခြား -----

မိုးရာသီတွင် ကြာချိန် ၄၅ မိနစ် ထော်လာရီး/မော်တော်ဆိုင်ကယ်/ခြေလျင်/လား/မော်တော်ဘုတ်/

အခြား -----

(ဆ) ပတ်ဝန်းကျင်ဆိုင်ရာ သဘာဝဘေးအန္တရာယ်

ဤကျေးရွာတွင် ရေကြီးခြင်းကဲ့သို့ သဘာဝဘေးအန္တရာယ် ကျရောက်ဖူးခြင်း ရှိပါသလား။

မရှိပါ ရှိပါသည် ရှိလျှင် ဖော်ပြပါ-----

(ဇ) ကျေးရွာတွင် ဖွဲ့စည်းထားသော အဖွဲ့အစည်းများ

လူထုပတ်ဝန်းကျင်စီမံကိန်းမတိုင်မီ ဤကျေးရွာတွင် ကျေးရွာဖွံ့ဖြိုးရေးအတွက် အစိုးရ(သို့) ရွာသားများကိုယ်တိုင်(သို့) စီမံကိန်းတစ်ခုခုမှ ဖွဲ့စည်းထားသည့် အဖွဲ့အစည်းများ ရှိပါသလား။

(၁) မိုးသတ်ဒဏ်ပျံ့-----

(၂) ကျေးရွာစာရင်းအဖွဲ့-----

(၃) သမားတစ်သင်း-----

(၄) -----

(ဈ) အထွေထွေအုပ်ချုပ်ရေး ဦးစီးဌာန (GAD) မှ မှတ်တမ်းတင်ထားခြင်း

ဤကျေးရွာသည် အထွေထွေအုပ်ချုပ်ရေး ဦးစီးဌာန (GAD) မှ မှတ်တမ်းတင်ထားမှု ရှိပါသလား။

မရှိပါ ရှိပါသည်

ကျေးရွာခေါင်းဆောင်

အမည် ဦးဝင်းစွန်း

လက်မှတ် ဇူလိုင် ၂၀၂၀ ခုနှစ်

လူထုစည်းရုံးရေးမှူး

အမည် ဦးသုတေသန

လက်မှတ် ဇူလိုင် ၂၀၂၀ ခုနှစ်

ပုံစံ - ၈ - ၂ - စီမံကိန်းစက်ဝန်းအချိန်ဇယား (PC 2)

လမ်းညွှန်ချက်၊ သက်ဆိုင်ရာလူထုစည်းရုံးရေးမှူး/လက်ထောက်နည်းပညာမှူးများမှ စီမံကိန်းစက်ဝန်းအဆင့်တစ်ခုစီပြီးစီးတိုင်း ကျေးရွာနှင့် ကျေးရွာအုပ်စုအတွက် ဤပုံစံကို ဖြည့်သွင်းရမည်။

စည်းရုံးရေးမှူး/ဝန်ထမ်း အမည် ဒိုးချစ်ဂျာစောင့် (၄)၊ ခေါက်ဝင်းဝင်း (၄)၊ စက်ဝန်းအမှတ်ဖြစ်ပါ စက်ဝန်း(၁) စက်ဝန်း(၂) စက်ဝန်း(၃)

နေ့စွဲ ၈-၁၀-၂၀၁၈

ပြည်နယ်/တိုင်း ယခင်း မြို့နယ် ယိုးဒယား ကျေးရွာအုပ်စု ကျေးရွာ ကျေးရွာအုပ်စု ကျေးရွာ ကျေးရွာ

စီမံကိန်းအဆင့်အစဉ်များ	နေ့စွဲ		အစည်းအဝေးတွင်တက်ရောက်သူအရေအတွက်			
	စတင်သည့် နေ့	ပြီးဆုံးသည့်နေ့	အမျိုးသား အရေအတွက်	အမျိုးသမီး အရေအတွက်	အိမ်ထောင်စု အရေအတွက်	လူမျိုးစုတက်ရောက်သူ အရေအတွက် နှင့် လူမျိုးစုအမည်
၁။ ကျေးရွာစီမံကိန်း မိတ်ဆက်အစည်းအဝေး	၈-၁၀-၁၈	၈-၁၀-၁၈	၁၅	၀၄	၂၉	၂၀/ကျေး/၅/ကျေးစောင့်/၄
၂။ ကျေးရွာဖွံ့ဖြိုးရေး စီမံချက်ရေးဆွဲခြင်း အစည်းအဝေး	၈-၁၀-၁၈	၈-၁၀-၁၈	၁၅	၀၄	၂၉	၂၀/ကျေး/၅/ကျေးစောင့်/၄
၃။ ကျေးရွာအုပ်စု လုပ်ငန်းဆုံးဖြတ်ချက်ချသည့် အစည်းအဝေး	၅-၁၂-၁၈	၅-၁၂-၁၈	၁၈	၅	၂၃	၂၀/ကျေး/၅/ကျေးစောင့်/၄
၄။ မြို့နယ်အဆင့် စီမံကိန်းရေးဆွဲရေး နှင့် အကောင်အထည်ဖော်ရေးကော်မတီ၏ စီမံကိန်း သုံးသပ်မှု အစည်းအဝေး			၈၀	၈၀	၈၀	
၅။ မြို့နယ် စီမံကိန်းရေးဆွဲရေး နှင့် အကောင်အထည်ဖော်ရေး ကော်မတီ၏ဆုံးဖြတ်မှုကို ရွာသို့ အသိပေး အကြောင်းကြားသည့် အစည်းအဝေး			၈၀	၈၀	၈၀	
၆။ စီမံကိန်းလုပ်ငန်းဆုံးဖြတ်ချက်ရေးဆွဲခြင်း အစည်းအဝေး						
၆.၁။ စီမံကိန်းလုပ်ငန်း အကောင်အထည်ဖော် ရေးအစီအစဉ် ရေးဆွဲခြင်း						

၆.၂။ ယယ်လ်ရောင်အတွက် ရေးဆွဲခြင်း								
၆.၃။ ဘေးရန်ကင်းရှင်းရေးအတွက် အရေးကြီးဆုံး								
၆.၄။ မြင်း/ထိန်းသိမ်းရေးအတွက် ရေးဆွဲခြင်း								
၇။ စီမံကိန်းလုပ်ငန်းခွဲ တိုးတက်မှု စောင့်ကြည့်အစည်းအဝေး								
၇.၀။ အစည်းအဝေး ပထမအကြိမ်								
၇.၂။ အစည်းအဝေး ဒုတိယအကြိမ်								
၇.၃။ အစည်းအဝေး တတိယအကြိမ်								
၈။ စီမံကိန်းလုပ်ငန်းခွဲ အပြီးသတ်စစ်ဆေးခြင်း အစည်းအဝေး								
၉။ လူထုစစ်ဆေးမှုအစည်းအဝေး								



ဃ။ လူထုစီမံကိန်း၏ လာမည့် (၄) နှစ်အတွက် အကျုံးမဝင်သော ဦးစားပေး ဖွံ့ဖြိုးတိုးတက်မှု လုပ်ငန်း အစီအစဉ်များအားဖော်ပြပါ။

အဆင့်	ကျေးရွာအတွက် ဦးစားပေး ဖွံ့ဖြိုး တိုးတက်မှု လုပ်ငန်းစဉ်များ	အဆိုပြုသူ (အမျိုးသားများ/ အမျိုးသမီးများ/အမျိုးသား + အမျိုးသမီး)	အခန်းကဏ္ဍ
၁			
၂			
၃			
၄			
၅			

ခေါင်းဆောင်၊ ကျေးရွာစီမံကိန်းအထောက်အကူပြုကော်မတီမှအတည်ပြုသည်။

အမည် ----- ဒိုးဝင်းဒိုင် ----- လက်မှတ် ----- [Signature] ----- နေ့.စွဲ ----- ၈.၁၀.၂၀၁၈ -----

ပထမအကြိမ်အစည်းအဝေး

နေရာ - တောင်ကျောင်း (ကျီးပင်တက် ကျေးရွာ)

အချိန် - နံနက် - ၉:၀၀ နာရီ

ရက်စွဲ - ၈-၀၀-၂၀၀၈

အစည်းအဝေးတက်ရောက်သူ ကျား (၁၅) ၊ မ (၀၄) ၊ ပေါင်း = ၂၉

အကြောင်းအရာ။

။ ပထမအကြိမ် ကျေးရွာအစည်းအဝေးပြုလုပ်ခြင်း။

ပထမအကြိမ်အစည်းအဝေးကို (၈-၀၀-၂၀၀၈) နေ့တွင်ပြုလုပ်ခဲ့ပါသည်။ ရှေးဦးစွာအစည်းအဝေးတက်ရောက်သူစာရင်း ကောက်ယူခြင်း၊ အစည်းအဝေးအစီအစဉ်များကို ရှင်းပြခြင်း၊ အုပ်စုအုပ်ချုပ်ရေးမှူးမှ ပြောကြားခဲ့ပါသည်။ ဆက်လက်ပြီးမှ စီမံကိန်းမိတ်ဆက် အချက်(၁၅)ချက် ကိုရှင်းပြခြင်း၊ စီမံကိန်းစက်ဝန်းအကြောင်းကိုရှင်းပြခြင်းနှင့် အဓိကတာဝန်ရှိသူ များ၏ တာဝန်ဝတ္တရားများကိုရှင်းပြပြီး ကျေးရွာစေတနာ့ဝန်ထမ်းတာဝန်များကိုရှင်းပြပြီး ကျေးရွာ စေတနာ့ဝန်ထမ်းကို ပြန်လည်အတည်ပြုခဲ့ပါသည်။

လူထုစည်းရုံးရေးမှူးမှ PRA Tools များဖြစ်သော

- ၁။ အရင်းအမြစ်ပြမြေပုံ
- ၂။ ဥစ္စာနေကြွယ်ဝမှုပြဇယား
- ၃။ အရင်းအမြစ်သုံးစွဲမှုနှင့် ထိန်းချုပ်မှုပြဇယား
- ၄။ ရာသီခွင်ပြဇယား
- ၅။ ပင့်ကူအိမ်သုံးသပ်ခြင်း
- ၆။ အဖွဲ့အစည်းချိတ်ဆက်မှုပြဇယားတို့ကို ပြန်လည်ဆွေးနွေးအတည်ပြုခဲ့ပါသည်။

ပထမအကြိမ်ကျေးရွာအစည်းအဝေးကို ဇွန်လ ၂၁-၀၀ တွင် ရုတ်သိမ်းခဲ့ပါသည်။

ဒုတိယအကြိမ်အစည်းအဝေး

- နေရာ - စာသင်ကျောင်း (ကျီးပင်တက်ကျေးရွာ)
- အချိန် - ဇူလိုင်လ ၁၀ ရက်
- ရက်စွဲ - ၈-၁၀-၂၀၁၈
- အစည်းအဝေးတက်ရောက်သူ ကျား (၅၅)၊ မ (၁၄)၊ ပေါင်း = ၆၉

အကြောင်းအရာ။ ။ ဒုတိယအကြိမ် ကျေးရွာအစည်းအဝေးပြုလုပ်ခြင်း။

ဒုတိယအကြိမ်အစည်းအဝေးကို (၈-၁၀-၂၀၁၈)ရက်နေ့တွင်ပြုလုပ်ခဲ့ပါသည်။ ပထမဦးစွာ ပထမနေ့မှ ဆွေးနွေးချက်များကိုပြန်လည်သုံးသပ်ခြင်းနှင့် အမျိုးသမီးနှင့် အမျိုးသားများ အုပ်စုလိုက် ကျေးရွာ၏အခက်အခဲ၊ ပြဿနာများကိုဆွေးနွေးခြင်း၊ ကျေးရွာ၏မျှော်မှန်းချက်များကို ဆွေးနွေးခြင်း၊ ကျေးရွာ၏ဖွံ့ဖြိုးရေးလုပ်ငန်းများ ရွေးချယ်ခြင်းများပြုလုပ်ခဲ့ပါသည်။ ဆက်လက်ပြီး လက်ထောက်နည်းပညာမှူး **ဒေါ်သီရိသိန်းဝင်း** မှ အကျုံးဝင်သောလုပ်ငန်းနှင့် အကျုံးမဝင်သော စီမံကိန်းလုပ်ငန်းခွဲများအကြောင်းရှင်းပြခြင်းနှင့် အကာအကွယ်များအကြောင်းကို ရှင်းပြခဲ့ပါသည်။ ကျေးရွာ၏ဦးစားပေးလုပ်ငန်းများကို မဲပေးပြီးရွေးချယ်ခဲ့ပါသည်။ ဆက်လက်ပြီး လူထုစည်းရုံးရေး မှူး ကော်မတီများ၏တာဝန်ဝတ္တရားများကိုရှင်းပြကာ ကျေးရွာဖွံ့ဖြိုးရေးကော်မတီအဖွဲ့ကို ပြန်လည် အတည်ပြုရွေးချယ်ခဲ့ပါသည်။ ကော်မတီဝင်များအား ဆောင်ရန်အချက်နှင့် ရှောင်ရန်အချက်များကို ရှင်းပြပြီး COC နှင့် HR₂ များတွင် လက်မှတ်ရေးထိုးပြီး မှတ်တမ်းတင်စာတမ်းများရိုက်ကာ အစည်းအဝေးကို ပိတ်သိမ်းခဲ့ပါသည်။

