



ပြည်ထောင်စုမြန်မာနိုင်ငံတော်အစိုးရ
 ဦးစီးဌာန၊ မွေးမြူရေးနှင့် ဆည်မြောင်းဝန်ကြီးဌာန
 ကျေးလက်ဒေသဖွံ့ဖြိုးတိုးတက်ရေးဦးစီးဌာန

National Community Driven Development Project
 လူထုဗဟိုပြုစီမံကိန်း၊ လှိုင်းဘွဲ့မြို့နယ်

ကျေးရွာဖွံ့ဖြိုးရေးအစီအစဉ်



ကိုးကျယ်ကျေးရွာ

လှိုင်းဘွဲ့မြို့နယ်၊ ကရင်ပြည်နယ်
 ၂၀၁၉ ခုနှစ်

မာတိကာ

<u>စဉ်</u>	<u>အကြောင်းအရာ</u>	<u>စာမျက်နှာ</u>
၁။	လှိုင်းဘွဲ့မြို့နယ်အခြေပြမြေပုံ	၂
၂။	ကျေးရွာမြေပုံ (တည်နေရာ)	၃
၃။	အုပ်စုတွင်ပါဝင်သော ကျေးရွာများစာရင်း	၄
၄။	ကျေးရွာအခြေခံအချက်အလက်များ (ကျေးရွာသမိုင်းကြောင်း)	၅
၅။	လူထုပူးပေါင်းပါဝင်သော လူမှုဆန်းစစ်ခြင်းနှင့် အကဲဖြတ်ခြင်း လုပ်ငန်းစဉ် (PSA/PRA) အကျဉ်းချုပ်ဇယား	၆
၆။	ကျေးရွာဖွံ့ဖြိုးရေးအစီအစဉ်အတွက်အသုံးပြုခဲ့သော PRA tools တစ်ခုချင်းစီအတွက် သုံးသတ်ချက်များ	
	၁။ ကျေးရွာလူမှုရေးနှင့်အရင်းအမြစ်ပြမြေပုံ (Social Map)	၇
	၂။ ရာသီခွင်ပြပြကွဲဒီဇိုင်း (Seasonal Cleander)	၉
	၃။ ဥစ္စာဓနကြွယ်ဝမှုပြဇယား (Wealth Ranking)	၁၁
	၄။ ကျား၊မ ပင့်ကူအိမ်သုံးသပ်ခြင်း (Cob Web)	၁၃
	၅။ အရင်းအမြစ်အသုံးပြုမှုပုံစံပြဇယား (Asset Mapping)	၁၅
	၆။ အဖွဲ့အစည်းချိတ်ဆက်မှုပြဇယား (Veen Diagram).....	၁၈
၇။	ကော်မတီဝင်များရွေးချယ်ခြင်းနှင့် ကျေးရွာဖွံ့ဖြိုးရေးအစီအစဉ် ဆောင်ရွက်မှုမှတ်တမ်း	၂၁
၈။	ကျေးရွာအချက်အလက်များ (PC 1)	၂၂
၉။	စီမံကိန်းစက်ဝန်းအချိန်ဇယား (PC 2)	၂၆
၁၀။	ကျေးရွာဖွံ့ဖြိုးရေးဦးစားပေးအစီအစဉ် (PC 3)	၂၈
၁၁။	အစည်းဝေးမှတ်တမ်းများ	၃၂
၁၂။	ကဏ္ဍအလိုက်ဦးစားပေးဖွံ့ဖြိုးရေးလုပ်ငန်းစဉ်များ	၃၆

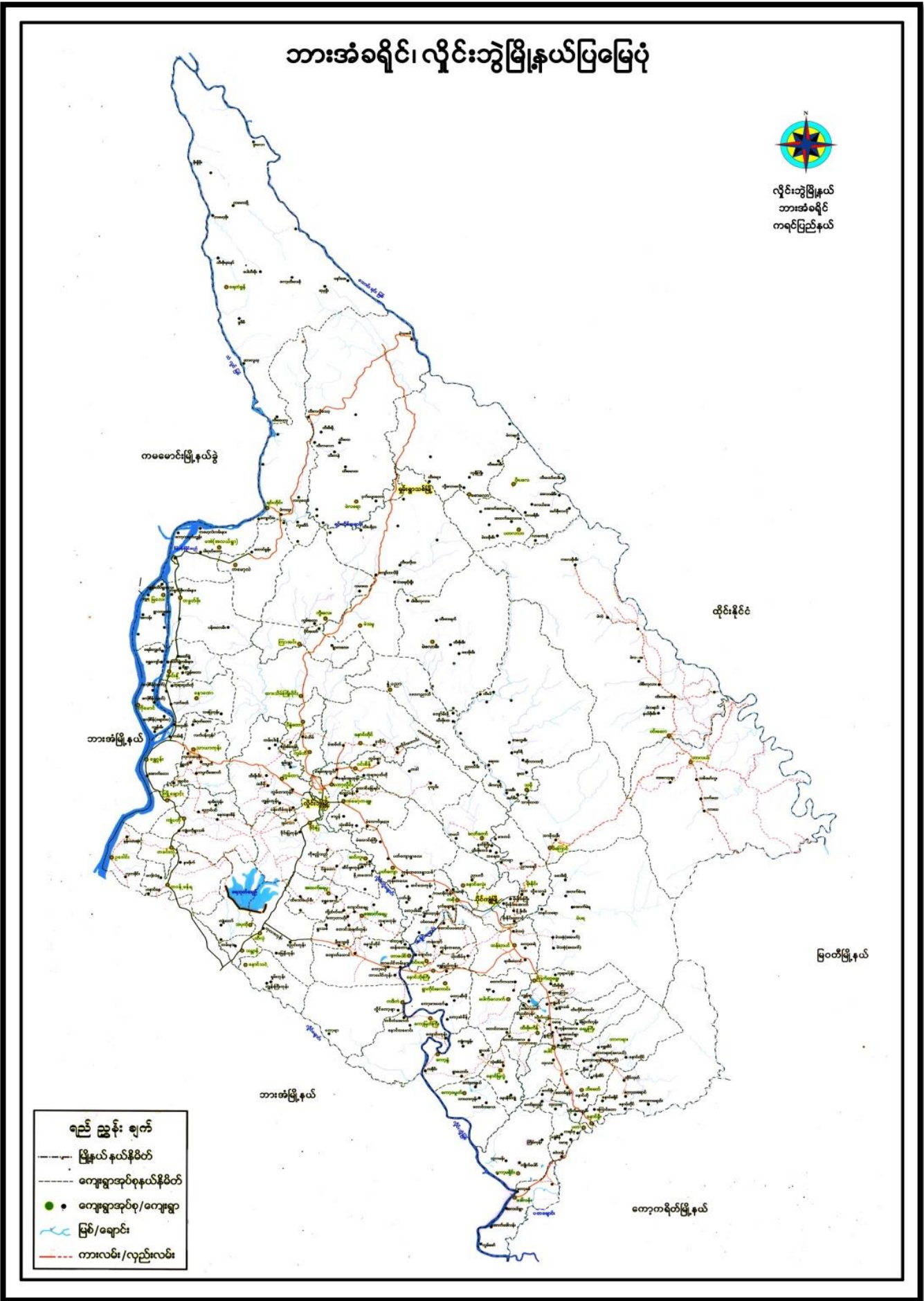

၂။ ကျေးရွာအုပ်စုမြေပုံ (တည်နေရာ)

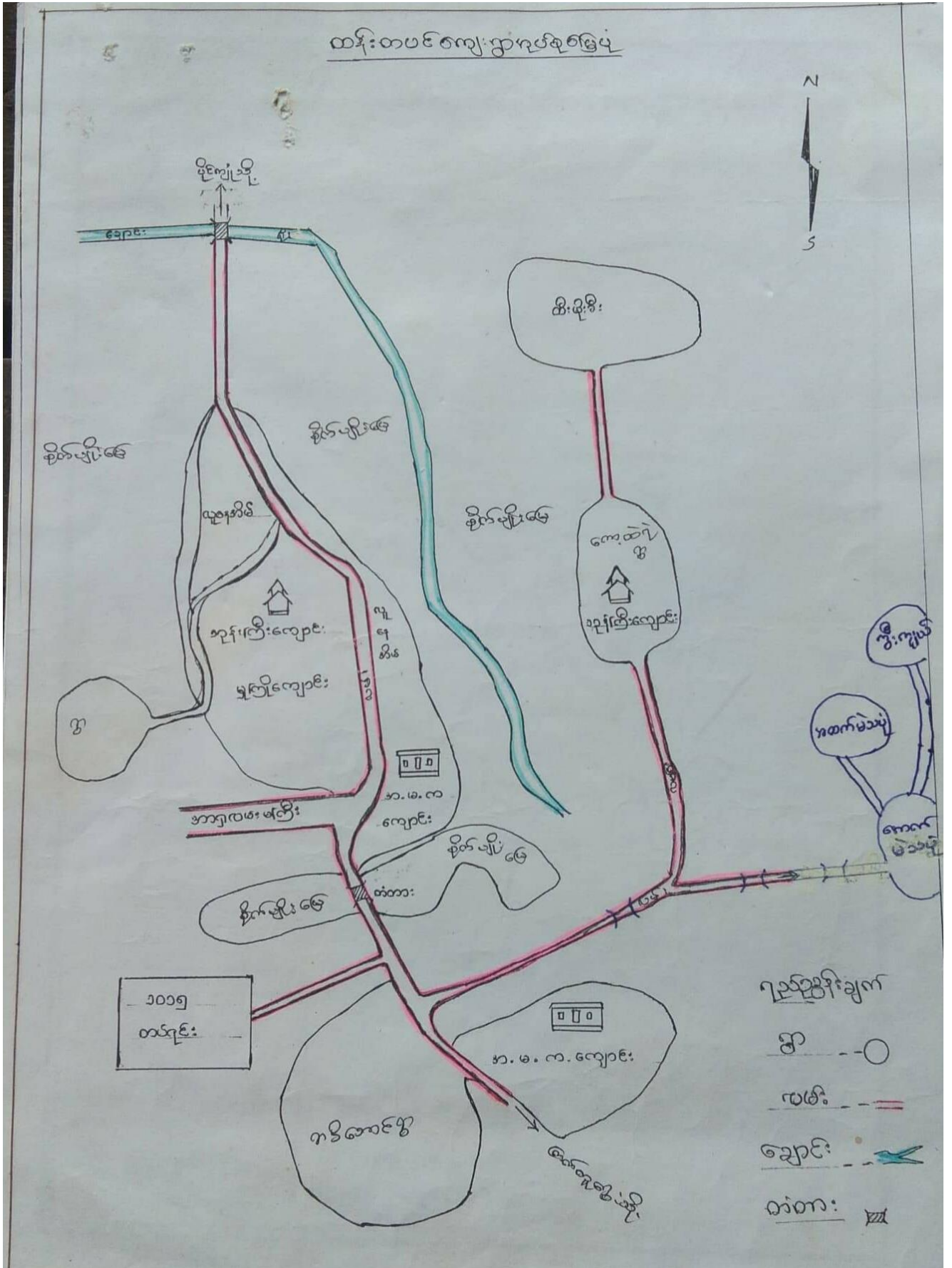

၃။ အုပ်စုတွင်ပါဝင်သော ကျေးရွာများစာရင်း

- ၁။ ထန်းတပင်
- ၂။ ကွီးကျယ်
- ၃။ ယာခိဘောင်
- ၄။ ကော့ထရယ်
- ၅။ ထီးဖိုးစီး
- ၆။ ယာတလ
- ၇။ အထက်မဲသပုံ
- ၈။ အောက်မဲသပုံ

၄။ ကျေးရွာအခြေခံအချက်အလက်များ (ကျေးရွာသမိုင်းကြောင်း)

ကိုးကျယ် ဘုရားကြောင်း

လှိုင်းဘွဲ့ဖြူနယ် ၊ ပိုင်ကျွဲဖြူ ၊ ထမ်းတပင် ကျေးရွာအုပ်စု ၊ ကိုးကျယ်ကျေးရွာကို ၊
 ပထမဦးဆုံးတည်ထောင်ခဲ့သူမှာ ယွန်စိစော နှစ်ပေါင်း (၅၀)က လယ်ယာလုပ်ငန်း လုပ်ကိုင်သူ
 ကျင့်အဖိုးကြီး ဦးကျော်ဒါး ဖြစ်သည်။ ဦးကျော်ဒါးသည် ဒေါ်နုတောင်ခြေတွင် လယ်ယာလုပ်
 ဖွဲ့ဖြင့် အဘက်မွေးသူတစ်ယောက်ဖြစ်သည်။ ကိုးကျယ်ရွာ ဖြောက်စက်တွင် လယ်ကွက် ၃
 ချောင်း လယ်ပေးရှိပါသည်။ ရွာတောင်ဘက်တွင် လယ်ကွက် ၄ နှင့် တွင်းဖိနပ်များ ရှိပါသည်။
 ရွာအောက်ဘက်တွင် စာတစ်ကျောင်း နှင့် ချောင်း လယ်ပေးရှိပါသည်။ ရွာယာလည်တွင်
 လယ်ကွက်များ ရှိပါသည်။ စမ်းချောင်းဘက်တွင် ရေတံခွန်လမ်း ရှိပါသည်။ ရေတံခွန်
 အသွား လမ်းတွင် လယ်ကွက် ၃ အိမ်လည်း ရှိပါသည်။ ရေတံခွန် မှာ ယုံခြုံရေး နှင့် ငြိမ်း
 ဆိုင်လည်း ရှိပါသည်။ ကိုးကျယ်ကျေးရွာမှာ စေတီလည်း ရှိသည်။ ဘုရားကြီးကျောင်း
 လည်း ရှိသည်။ ရွာထိပ်တွင် ဆန်ယာရီ သူရား နှင့် ဦးကျော်ဒါး တစ်ယုံလည်း ရှိသည်။
 ကိုးကျယ် ရွာသူ ရွာသားများသည် ဘာသာရေး ၊ ပညာရေး ၊ လူမှုရေး စသော
 လိမ္မော်အဝဝကို ဖွံ့ဖြိုးတိုးတက်အောင် ကြိုးစားဆောင်ရွက်ပျက် နှိပ်ကြောင်း ရေးသား
 တင်ပြလိုက်ပါသည်။

၅။ လူထုပူးပေါင်းပါဝင်သော လူမှုဆန်းစစ်ခြင်းနှင့် အကဲဖြတ်ခြင်းလုပ်ငန်းစဉ် အကျဉ်းချုပ်ဇယား

လူထု ပူးပေါင်းပါဝင်သော လူမှုဆန်းစစ်ခြင်းနှင့် အကဲဖြတ်ခြင်းလုပ်ငန်းစဉ်

အကျဉ်းချုပ်ဇယား

စဉ်	အသုံးပြုခဲ့သော PRA tools များ	ဦးတည်အုပ်စု များ	အစည်းအဝေး တက်ရောက်သူများ		အဓိကဆွေးနွေးချက်များ
			ကျား	မ	
၁။	ကျေးရွာအစည်းအဖွဲ့ ဖြေခုံ (Social Map)	ရပ်မိရပ်ဖ၊ ကော်ဖော်စင် များ၊ ကျေးရွာလူထုများ အားလုံး	17	20	အခြေခံအဆောက်အအုံများ၊ လမ်း၊ ပင်၊ ဆက်သွယ်ရေးအခြေအနေ၊ လယ်ယာ ခြံများ၊ ကျေးရွာရှိ ဘဝက အစည်းအဖွဲ့ များ
၂။	ရာသီဥတုပြကွဲဒီဂရီ (Seasonal Clender)	ကော်ဖော်စင်များ၊ အမျိုးသား/သမီး၊ အစည်းအရုံးဝါးသူ များ	17	20	စိုက်ပျိုး၊ စိုက်ပျိုးကုန်ထုတ်လုပ်မှု၊ လယ်ယာ၊ ရွေးပွားရေး၊ ၂၀၁၉ ဇူလိုင်လ မှ စတင်၍ ရာသီဥတု၊ ကျန်းမာရေးဆိုင်ရာ ရောဂါ ရှိ မှား
၃။	ဥစ္စာရေး ဩဝင်စံပြု ဇယား (Weath Ranking)	ချင်းသာ၊ အလယ်အလတ် နှစ်မီးပါးစသော အုပ်စုများ	17	20	ကျေးရွာလူမှုစီးပွားရေး အခြေအနေကို ခြုံငုံသတ်မှတ်နိုင်ရေးအတွက် အခြေခံ စံနှုန်းများ သတ်မှတ်ရန် လူထုအားလုံး ဝဘဝကတူသတ်မှတ်ခြင်း
၄။	ကျား၊ မ ပင့်လူအိမ် သုံးသတ်ခြင်း (Cob Web)	ကျေးရွာရှိ အမျိုး သား၊ နှင့် အမျိုး သမီး များ	17	20	အမျိုးသား၊ နှင့် အမျိုးသမီး များ အချိုးတူ အခွင့်အရေး ရရှိမှုနှင့် မရရှိ သည့် အကြောင်း အရင်း များကို ဖော်ထုတ်ဆွေးနွေးခြင်း
၅။	အစည်းအဖွဲ့အသုံးပြုမှု ပုံစံပြဇယား (Asset Mapping)	ကျေးရွာလူထုအား လုံး	17	20	ကျေးရွာရှိ ဘဝကအစည်းအဖွဲ့များနှင့် လူမှုအဖွဲ့အစည်းအဖွဲ့များအား မည်သည့် အသုံးပြုပြီး မည်သည့်ကိစ္စမျှင်ထားရှိခြင်း အားဖော်ထုတ်ဆွေးနွေးခြင်း
၆။	အဖွဲ့အစည်းချိတ်ဆက် ဖွဲ့ပြဇယား (Venn Diagram)	ကျေးရွာအုပ်ချုပ်ရေး အဖွဲ့၊ ကျေးရွာဖွံ့ဖြိုး ရေးလုပ်ဆောင်ရေး သမဂ္ဂအဖွဲ့၊ ကျေးရွာ လူထု	17	20	ကျေးရွာအတွင်းရှိ အဖွဲ့အစည်းများနှင့် မည်သို့သော လုပ်ငန်း များအတွက် မည်သည့်အဖွဲ့များနှင့် ချိတ်ဆက်လုပ်ကိုင် ဆောင်ရွက်မှုရှိ ခြင်း
၇။	ကျေးရွာအခြေခံအချက် အလက် PC (1)	အမျိုးသား/သမီး၊ နှင့် ကျေးရွာလူထု အားလုံး	17	20	အခြေခံ လူဦးရေ၊ လူမျိုး၊ ဘာသာစသော ကျေးရွာအခြေခံ အချက်အလက်များ ဖော်ထုတ်ခြင်း
၈။	အခက်အခဲ၊ မျှော်မှန်းချက် များ၊ ကျေးရွာဖွံ့ဖြိုးရေး ဦးစားပေး လုပ်ငန်း များ ဖော်ထုတ်ခြင်း (PC - 3)	အမျိုးသား၊ အမျိုး သမီး၊ နှင့် ကျေးရွာ လူထုအားလုံး	17	20	ကျေးရွာတွင်း ရင်ဆိုင်နေရသော အခက်အခဲ များ၊ ကျေးရွာလူထု၏ မျှော်မှန်းချက်များ၊ ကျေးရွာဖွံ့ဖြိုးရေးအတွက် ဦးစား ပေး လုပ်ငန်း များ ဖော်ထုတ်နိုင်ရန်

၆။ ကျေးရွာဖွံ့ဖြိုးရေးအစီအစဉ်အတွက်အသုံးပြုခဲ့သော PRA tools တစ်ခုချင်းစီအတွက် သုံးသတ်ချက်များ

၁။ ကျေးရွာလူမှုရေးနှင့်အရင်းအမြစ်ပြမြေပုံ (Social Map)



အရင်းအမြစ် ဖြစ်မြောက်ရေး နည်းလမ်းနှင့် ဆန်းစစ်ခြင်း

ကျေးဇူးတင်အောင် - ကိစ္စကုန်

ရက်စွဲ " ၆.၆.၂၀၁၇ "

ပါဝင်ဆွေးနွေးသူတို့၏ - ချက် ၁၇ ၁၈ ၂၀

- ယာယီ အခွန်ကောက်ခံရေး ဝန်ထမ်းများ ဖြစ်သည်။
- ဘဏ်ကုမ္ပဏီများ ဖွဲ့စည်းပေးခြင်း ပါဝင်သည်။
- ဤကဲ့သို့ ပညာရေးတွင် ဖူလဟန်ထိ ချိန်ဖြိုးရေးတော်ဝင်ဘဏ်ကလေး၊ ငယ်များ ရောင်း ဖြတ်ရသောကြောင့် အန္တရာယ်များစွာ ရှိသည်။
- ကိစ္စကုန်ကွပ်ကဲရေး ရောင်းဝေးရေးနှင့် အရင်းအမြစ်အမြစ် ကျောက်များစွာ ရှိနိုင်သည်။
- ဤကဲ့သို့ ဗဟိုဘဏ်နှင့် ခရစ်ယာန်ဘဏ်တို့တွင် ဝန်ထမ်းများ ယင်း ရှိသည်။
- ဤကဲ့သို့ စတင် (လျှော့) အများဆုံး ဖြစ်နိုင်ကြသည်။
- နောင်လာမည့် (၅) နှစ်တွင် စာသင်ကျောင်း ချိန်တံတား ၁ ချိန်အထိ တံတား နှင့် ဤကဲ့သို့ တံတား ချိန်ဖြင့် ဖြစ်ပေါ်ထားပါသည်။

၂။ ရာသီခွင်ပြပြကွဲဒိန် (Seasonal Cleander)

ရာသီခွင်ပြပြကွဲဒိန်

ကျေးရွာအမည် - လွီးကျယ် ရက်စွဲ ၆.၆.၂၀၁၉

ပိတ်ဆွေဗွေဘုရား - ကျ. ၁၇ ဗ. ၂၀

အကြောင်းအရာ	တန်ခူး	ကဆုန်	နတ်လ	ဝါခေါင်	မိခေါင်	ဆက်လက်	သီတင်း	တန်ဆောင်	နတ်တော်	ပြာသိုက်	တပို့ခွဲ	တပေါင်း
ရာသီဥတု												
စိုက်ပျိုးရေး												
အားယပ်ချိန်						-	-	-	-	-	-	-
သဘာဝ အန္တရာယ်			-	-	-	-	-	-	-			

ရာဘီစွမ်းပြဖြာကွဲနှင့်ဆွေးနွေးခြင်းနှင့်ဆိုင်စစ်ခြင်း

ကျေးဇူး - ကြီးကျယ်

ရက်စွဲ " 5.6.2019

ပါဝင်ဆွေးနွေးသူဦးစာ " လျား: 17 မ - 20

၁။ မျှတမော ရာဘီဥတု ဤဘဝသည် "

၂။ ကဆုန်လမှ နတ်တော်လ ထိ လယ်လုပ်လင်းလုပ်ကိုးကြာသည် "

၃။ တပို့ခွဲလ နှင့် တပေါင်းလများတွင် ဗူးဝါး၊ ပဲဝါး၊ ခေဝါးစသည် အဝါးများ စိုက်ပျိုးကြသည် "

၄။ ဘဘာဝဘေးအန္တရာယ် အဖြစ် ကဆုန်လတွင် ကောင်ပြုလေ့ရှိသည် "

၅။ နယုန်၊ ဝါဆို၊ ဝါခေါင်လများတွင် ရေကြီးတတ်သည် "

၆။ ဗြာဟ္မိလ်၊ တပို့ခွဲ၊ တပေါင်း နှင့် တန်ခူးလများတွင် ဘာအားလပ်ချိန်ရှိသည် "

၃။ ဥစ္စာရေးကြွယ်ဝမှုပြဇယား (Wealth Ranking)

ဥစ္စာရေးကြွယ်ဝမှုပြဇယား

ကျေးရွာအမည် - ကြီးကျယ် ရက်စွဲ - 5.6.2019

ပါဝင်ဆေးနွေးသူဦးရေ - ၁၇ - ၂၀

အဆင့်	အတတ်ပညာအမျိုးအစား	အိမ်ထောင်စုအရေအတွက်	ရာခိုင်နှုန်း
မြေယာပိုင်ဆိုင်သူ	ဆင်း(၂)ကောင်၊ ယယ် (၈၈၀) အထက်၊ နွား၊ ဆိုင်ကယ်၊ ဘတ်အိမ်၊ TV၊ ရေကန်	၂	၂.၇%
အသင့်အတင့်	နွား၊ ဆိတ်၊ ငါးအိမ်၊ ယယ် (၄၇၀၀) အထက် ဆိုင်ကယ် "	၆၃	၈၅%
မမြေယာပိုင်ဆိုင်သူ	ငါးအိမ်၊ ယယ်	၉	၁၂%
စုစုပေါင်း		၇၄	၁၀၀%

ဥစ္စာရေးကြွယ်ဝမှုပုံစံပြဇယား

ဆွေးနွေးခြင်းနှင့်ဆန်းစစ်ခြင်း

ကျေးရွာအမည် - ကွီးလျယ်

ရက်စွဲ " ၅.၆.၂၀၂၅ "

ပါဠိဆွေးနွေးသူဦးရေ - လူက 17 မ - ၃၀

(၁) ကွီးလျယ် ကျေးရွာတွင် ဥစ္စာရေးကြွယ်ဝမှု အဆင့်များကို သတ်မှတ်ရာတွင် အဆင်ပြေစေရန် အရည်အသွေးနှင့် အသင့်အတင့် နှင့် အပြေလည်စေရန်အရည်အသွေး ဟူ၍ (၃)မျိုး ခွဲပြီး ဥစ္စာရေးကြွယ်ဝမှု အဆင့်ကို ခွဲခြား သတ်မှတ်ခဲ့ပါသည်။

(၂) ကျေးရွာအတွင်းရှိ ပြေလည်စေရန်အရည်အသွေး ၂.၅% နှိပ်ပြီး ပိုင်ဆိုင်မှု ဘွဲ့ပြင်လက္ခဏာအရ ဆင် (၂)ကောင် ၊ လယ် (၈) ဧက အထက် ၊ နွားဆိုင်ကယ် ၊ သစ်အိမ် ၊ TV ၊ ရော့ဘာခြံတို့ကို ပိုင်ဆိုင်ကြသည်။

(၃) အသင့်အတင့် အိမ်ထောင်စု ၈၅% နှိပ်ပြီး ပိုင်ဆိုင်မှု ဘွဲ့ပြင်လက္ခဏာ အရ နွား ဆိတ် ၊ ပါးအိမ် ၊ လယ် (၄)ဧက ၊ ဆိုင်ကယ် တို့ကို ပိုင်ဆိုင်ကြပြီး မပြေလည်စေရန် အိမ်ထောင်စု ၁၂% ၊ ရှိသည်။ မပြေလည် ရခြင်းမှာ လယ်ပိုင်မရှိခြင်း ၊ များစွာသာ လယ်လိုင်ရပြီး အပိုင်ငွေမရှိ ခြင်းတို့ကြောင့် ဖြစ်သည်။

၄။ ကျား၊မ ပင့်ကူအိမ်သုံးသပ်ခြင်း (Cob Web)

ပင့်ကူအိမ်ပြုစုပေး

ကျေးရွာအမည် - တွီးကျယ်

ရက်စွဲ 5.6.2019

ပါဝင်ဆွေးနွေးသူဦးရေ - ကျား 17 မ- 20

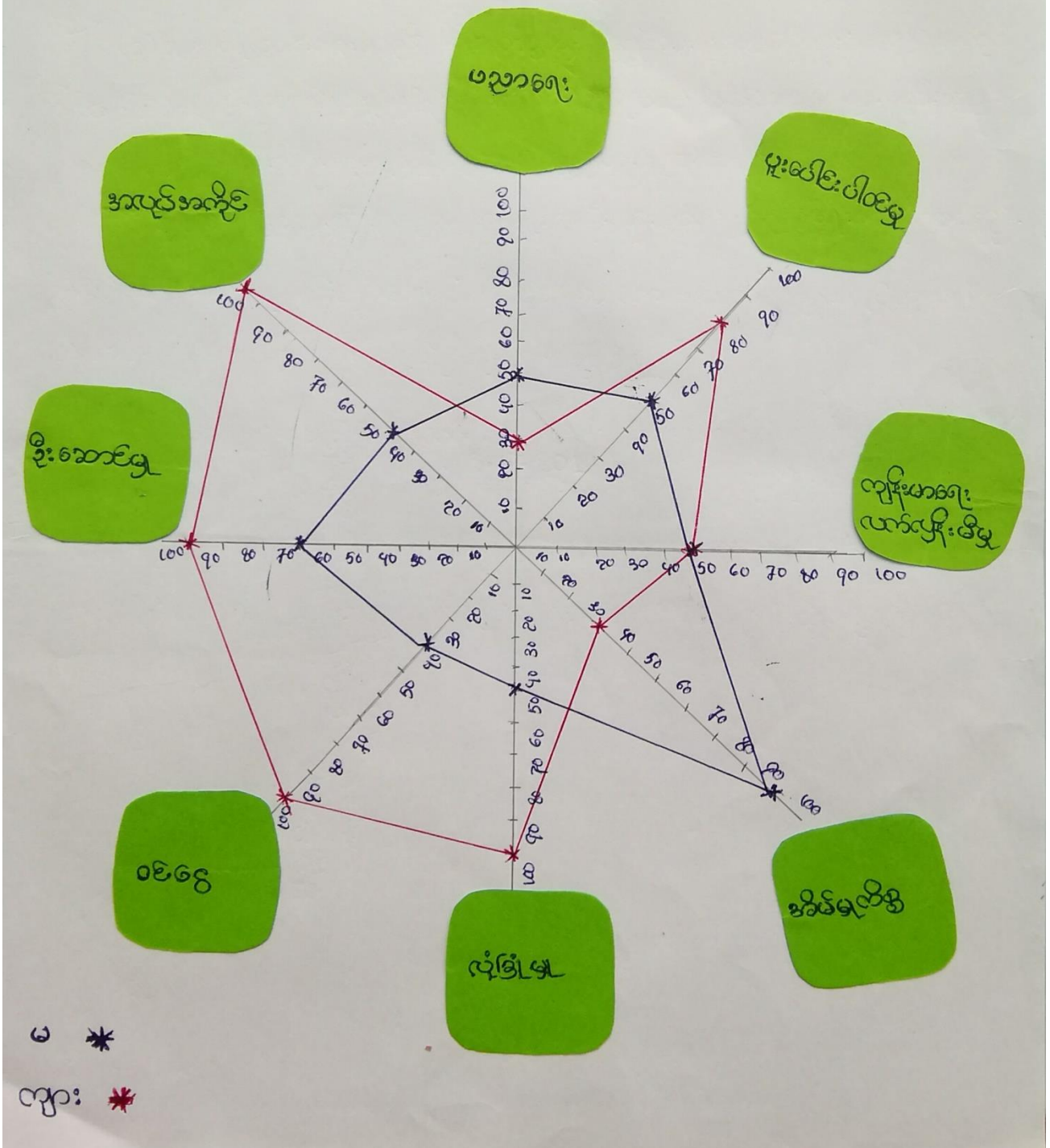

ထီးကုဒ်ပိတ်ပြဿနာဆွေးနွေးခြင်းနှင့်

ဆန်းစစ်ခြင်း

ကျေးဇူးအမည် - ကိဦးကျယ်

ရက်စွဲ " 5.6.2019

ပါဝင်ဆွေးနွေးသူဦးရေ - ကျား 17 - မ 20

- ၁။ အမျိုးသမီးများသည် အိမ်ထောင်စွဲတွင် အချိန်ပေးရသောကြောင့် အလုပ်အကိုင် ဝင်ငွေရှာဖွေမှု၊ ဦးဆောင်နိုင်မှု နှင့် မူးယင်းပါဝင်မှုတို့တွင် ပါဝင်နိုင်မှု အားနည်းသည်။
- ၂။ အမျိုးသမီးများအတွက် လုံခြုံမှု အားနည်းသည်။
- ၃။ အမျိုးသားများသည် အမျိုးသမီးများထက် ပညာရေးတွင် အားနည်းခြင်း ဖြစ်သည်။

၅။ အရင်းအမြစ်အသုံးချမှုပုံစံပြဇယား(Asset Mapping)

အရင်းအမြစ်အသုံးချမှုပုံစံပြဇယား

ကျေးရွာအမည် - ကွီးကျယ် ရက်စွဲ 5.6.2019

ပိတ်ဆွေးနွေးညှိနှိုင်းရေ - ကျား - 17 မ - 20

ကျား



ကော်လုံးလွင်း

မ



ရေကန်

ကျား မ



ဘုန်းကြီးကျောင်း
church
ကျောင်း
သဲကျောင်း
တံတား
လယ်
ကျောင်း
စာပေကျောင်း
ရေဥ

အရင်းအမြစ် ဝိန်းချုပ်ပုံနှိပ်ပုံစံပြုစုရေးဆွဲခြင်း

ပုံနှိပ်ပုံစံပြုစုခြင်း

ကျေးဇူးအဆုတ် - တို့လျှပ်

ရက်စွဲ " 5.6.2019

ပါဝင်ဆွေးနွေးသူဦးရေ - လျား 17 ဝ - 20

လျား



ကော်ဖီဖုံး

အောင်မြင်မှု

တံတား

ရေပြ

ကျွန်းကြီး

church ကျောင်း

မ



သဲကျောက်

လျား

မ



ကျောင်း

ကျောင်း

လယ်

အရင်းအမြစ်ဘဏ်စွဲထိန်းချုပ်

ဆွေးနွေးခြင်းနှင့်ဆိုင်ရာစာကြမ်း

ကျေးဇူးအဆုတ် - လွှဲလျှပ်

ရက်စွဲ - 5.6.2019

ပါဝင်ဆွေးနွေးသူဦးရေ - လူ: 17 ဝ 20

၁။ ရွှေငွေ၊ တံတား၊ ယပင်၊ စာဘဏ်ကျောင်း၊ ဘဏ်ကြီးကျောင်း၊ ရေပြင်၊

၁။ ကျောက်၊ ခရစ်ယာန် ဘုရားကျောင်း၊ စဉ့်ကိုင် အမျိုးသမီးနှင့်

အမျိုးသားအတူတကွ ဘဏ်စွဲကြသည်။ ဘောလုံးကွင်းကို

အမျိုးသားများက ဘဏ်စွဲကြပြီး ရေကန်ကို အများအားဖြင့် အမျိုးသမီး

များဘဏ်စွဲကြသည်။

၂။ ယပင်၊ ရွှေငွေ၊ ရေကန် စဉ့်ကိုင် အမျိုးသားနှင့် အမျိုးသမီး အတူတကွ

ထိန်းချုပ်ကြပြီး ဘောလုံးကွင်း၊ ဘဏ်ကြီးကျောင်း၊ စာဘဏ်ကျောင်း၊

တံတား၊ ရေပြင်၊ ခရစ်ယာန် ဘုရားကျောင်း၊ စဉ့်ကိုင် အမျိုးသားများက

ထိန်းချုပ်ကြသည်။ ၁။ နှင့် ကျောက်ကို အမျိုးသမီးများက ထိန်းချုပ်ကြ

သည်။

၆။ အဖွဲ့အစည်းချိတ်ဆက်မှုပြဇယား (Veen Diagram)

ကျေးဇူးတင်အဖွဲ့အစည်း - လူကြီးကျား		အဖွဲ့အစည်းချိတ်ဆက်မှုပြဇယား	
ကျေးဇူးတင်အဖွဲ့အစည်း		ကျေးဇူးတင်အဖွဲ့အစည်း	
၁။	ဂေါ်ပတ	၁။	Save the Children
၂။	ကျောင်းအကူအညီတော်ဆောင်	၂။	AORA Myanmar
၃။	အုပ်ချုပ်ရေးဌာန		

အဖွဲ့အစည်း: ချိတ်ဆက်ဖွဲ့စည်းပြုလုပ်ထား

ကျေးဇူးတင်အဖွဲ့ - ကျေးဇူးတင်

ရက်စွဲ - 5.6.2019

ဝိဝေခေတ္တ: ကျေးဇူးတင် - ၁၇ မ - ၂၀

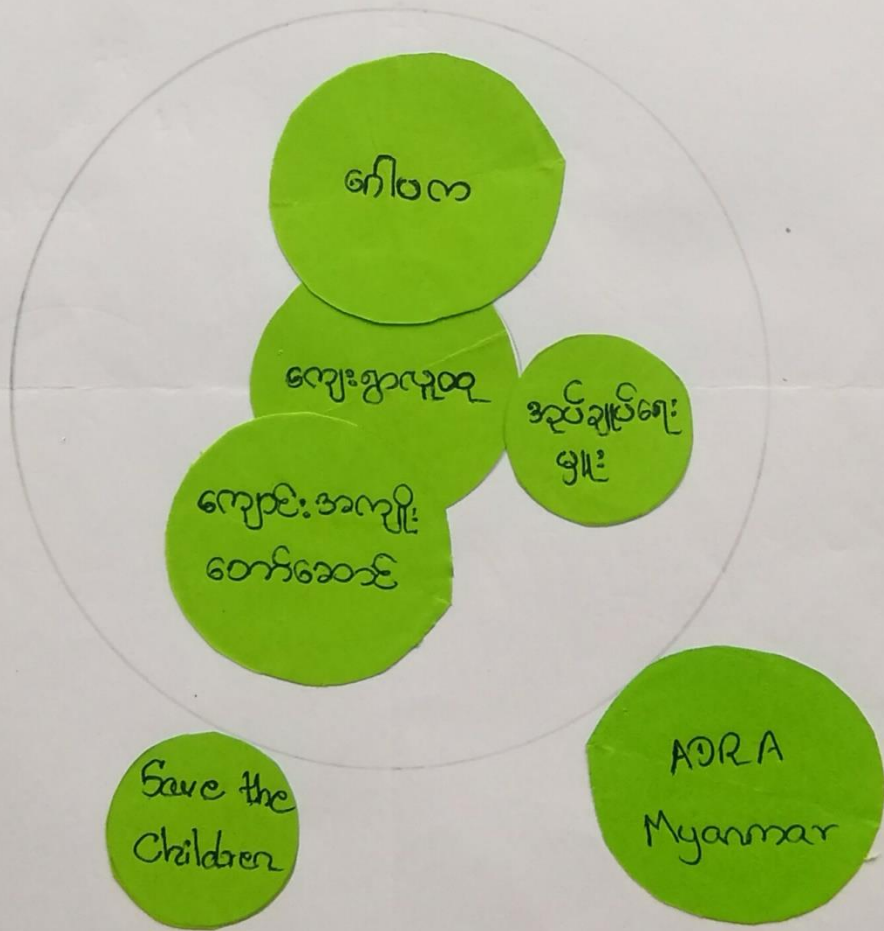

အဖွဲ့အစည်းချိတ်ဆက်မှုပုံစံပြဇယား

ဆွေးနွေးခြင်း နှင့် ဆန်းစစ်ခြင်း

ကျေးဇူးအမည် - ကျီးကျယ်

ရက်စွဲ ၅. ၆. ၂၀၁၇

ပါမောက္ခဆွေးနွေးသည့် ရက် - ၁၇ မ - ၂၀

- ဂေါ်လာ ၊ ကျောင်းအကျိုးစက်ဆောင်နှင့် အုပ်ချုပ်ရေးဖွဲ့စည်းပုံအား
ကျေးဇူးအဖွဲ့အစည်း ဖြစ်ပြီး ကျေးဇူးလူထုအပေါ် မှားယွင်းပါမိမ့်မှု
အားကောင်းသည် ။
- Save the children နှင့် AORA Myanmar တို့သည်
ကျေးဇူးအဖွဲ့အစည်း ဖြစ်သော်လည်း ကျေးဇူးလူထုအပေါ် ဖြစ်
မှားယွင်းပါမိမ့်မှု အားကောင်းသည် ။

၇။ ကော်မတီဝင်များရွေးချယ်ခြင်းနှင့် ကျေးရွာဖွံ့ဖြိုးရေးအစီအစဉ် ဆောင်ရွက်မှုမှတ်တမ်း



၈။ ကျေးရွာအချက်အလက်များ(PC 1)

ပုံစံ - ၈ - ၁ ကျေးရွာအခြေခံအချက်အလက်များ (Form PC 1)

လမ်းညွှန်ချက်ကျေးရွာတစ်ရွာသို့ ပထမဆုံးမိတ်ဆက်ခရီးသွားရောက်သောအခါ လူထုစည်းရုံးရေးမှူးသည် ကျေးရွာခေါင်းဆောင်များအား ကျေးရွာအချက်အလက်များကို မေတ္တာရပ်ခံ၍ တောင်းခံရသည်။ ဤအချက်အလက်များကို စီမံကိန်းမိတ်ဆက်အစည်းဝေးမစည်းဝေးမတိုင်မီ တောင်းခံရမည်။ စီမံကိန်းမိတ်ဆက်အစည်းဝေးတွင် လူထုစည်းရုံးရေးမှူးသည် ဤအချက်အလက်များအား စစ်ဆေးပြီး မှန်ကန်အောင် ပြုလုပ်ရမည်။ ပြီးနောက်တွင် လူထုစည်းရုံးရေးမှူးမှ သတင်းအချက်အလက်ထဲသို့ Tablets မှ တဆင့် ဖြည့်သွင်းရမည်။

ကျေးရွာခေါင်းဆောင် အမည် ဦးပါးဝေါ်ခွဲ	ကျေးရွာခေါင်းဆောင်၏ ဖုန်းနံပါတ်	လူထုစည်းရုံးရေးမှူး၏အမည် မျိုးခိုင်သာလင်းထွေး
ပြည်နယ်၊ တိုင်းဒေသကြီး ကရင်	မြို့နယ် လျိုင်ဘွဲ့	ကျေးရွာအုပ်စု ထန်းတပင်
		ကျေးရွာ လွီးကျပ်

က။ လူဦးရေ

လူမျိုးစု	အိမ်ထောင်စုအရေအတွက်	ကိုးကွယ်သည့်ဘာသာ	အိမ်ထောင်စုအရေအတွက်
လူမျိုးစု (၁) ထိုင်း (၆၆၈၀)	၇၄	ဘာသာ(၁) ဗုဒ္ဓဘာသာ	၆၉
လူမျိုးစု (၂) -----		ဘာသာ(၂) ခရစ်ယာန်	၅
လူမျိုးစု (၃) -----		ဘာသာ(၃) -----	
လူမျိုးစုရော -----		ဘာသာရော -----	
အခြား			
	အရေအတွက်		
မသန်စွမ်းသူများ	၂		
သက်ကြီးရွယ်အိုများ (၆၅ နှစ် နှင့် အထက်)	၁၅		
စစ်ဘေးရှောင်			

	အမျိုးသား(အရေအတွက်)	အမျိုးသမီး(အရေအတွက်)	စုစုပေါင်းအရေအတွက်
လူဦးရေ	၁၅၉	၁၈၆	၃၄၅
လူမျိုးစု (၁) ကချင်(၆၆၈၈) (ဗုဒ္ဓ)	၁၄၅	၁၆၅	၃၁၀
လူမျိုးစု (၂) ကချင်(၁၈၈၁) (ခရစ်ယာန်)	၁၄	၂၁	၃၅
လူမျိုးစု (၃)-----			
အခြား			
အိမ်ထောင်ဦးစီး	၆၄	၁၀	၇၄

(ခ) အခြေခံအဆောက်အအုံ အသုံးအဆောင်များ

စာသင်ကျောင်း	အမှတ် ခြံပိ	ကျန်းမာရေး	အမှတ် ခြံပိ	ဘာသာရေးအဆောက် အအုံများ	အမှတ် ခြံပိ
အထက်တန်းကျောင်း	<input type="checkbox"/>	ဆေးရုံ	<input type="checkbox"/>	ဝေတီ	✓
အလယ်တန်းကျောင်း	<input type="checkbox"/>	ကျန်းမာရေးဌာန	<input type="checkbox"/>	ဘုန်းကြီးကျောင်း	✓
မူလတန်းကျောင်း	✓	ကျန်းမာရေးဌာနခွဲ	<input type="checkbox"/>	ဟိန္ဒူဘုရားကျောင်း	<input type="checkbox"/>
မူကြိုကျောင်း	<input type="checkbox"/>	ဆေးပေးခန်း	<input type="checkbox"/>	ခရစ်ယာန်ကျောင်း	✓
အခြား	<input type="checkbox"/>	အခြား	<input type="checkbox"/>	ဗလီ	<input type="checkbox"/>
				အခြား	<input type="checkbox"/>
မှတ်ချက်		မှတ်ချက်		မှတ်ချက်	

(ဂ) ကျွမ်းကျင်သူများမှတ်တမ်း (ကျေးရွာတွင်နေထိုင်သော သို့မဟုတ် တခြားရွာမှလာရောက်သော ကျွမ်းကျင်သူများ)

(၁) စာသင်ကျောင်း				(၂) ကျန်းမာရေး			(၃) လက်မှုပညာရှင်		
	ရွာတွင်နေထိုင်သူ	အခြားရွာမှလာသူ		ရွာတွင်နေထိုင်သူ	အခြားရွာမှလာသူ		ရွာတွင်နေထိုင်သူ	အခြားရွာမှလာသူ	
မူလတန်းပြဆရာ/မ	<input type="checkbox"/>	<input checked="" type="checkbox"/>	ဆရာဝန်	<input type="checkbox"/>	<input type="checkbox"/>	လက်သမား	<input checked="" type="checkbox"/>	<input type="checkbox"/>	
အထက်တန်းပြဆရာ/မ	<input type="checkbox"/>	<input type="checkbox"/>	လက်ထောက်ကျန်းမာရေးမှူး	<input type="checkbox"/>	<input type="checkbox"/>	ပန်းရုံ	<input type="checkbox"/>	<input type="checkbox"/>	
အလယ်တန်းပြဆရာ/မ	<input type="checkbox"/>	<input type="checkbox"/>	အမျိုးသမီးကျန်းမာရေးဆရာမ	<input type="checkbox"/>	<input type="checkbox"/>	လှုပ်စစ်ကျွမ်းကျင်ကျွမ်း	<input type="checkbox"/>	<input type="checkbox"/>	
မူကြိုဆရာ/မ	<input type="checkbox"/>	<input type="checkbox"/>	သားဖွားဆရာမ	<input type="checkbox"/>	<input type="checkbox"/>	ရေငိုက်သွယ်သူ	<input type="checkbox"/>	<input type="checkbox"/>	
အခြား	<input type="checkbox"/>	<input type="checkbox"/>	ပြည်သူ့ကျန်းမာရေးလုပ်သား	<input checked="" type="checkbox"/>	<input type="checkbox"/>	ကော်ပြင်ဆရာ	<input type="checkbox"/>	<input type="checkbox"/>	
မှတ်ချက်				မှတ်ချက်				မှတ်ချက်	

(ဃ) ကျေးရွာသို့ ရောက်ရှိနိုင်သည့်လမ်းအခြေအနေ / ကျေးရွာတစ်ရွာသည် ၎င်း၏ကျေးရွာအုပ်စုနှင့် ဆက်သွယ်ထားသောလမ်းအခြေအနေ (အောက်ပါတို့ကိုဝိုင်းပါ)

- ကျောက်ကြမ်းလမ်း
- ကတ္တရာလမ်း
- ကွန်ကရစ်လမ်း
- မော်တော်ဆိုင်ကယ်လမ်း
- ကျောက်ခင်းလမ်း
- မြေသားလမ်း
- လူသွားလမ်း
- အခြား _____

(င) ကျေးရွာဖွံ့ဖြိုးမှုစီမံချက်

ပိုင်းပါ

(၁) လူထုဗဟိုပြုစီမံကိန်းမစတင်မီ ဤကျေးရွာတွင်ကျေးရွာဖွံ့ဖြိုးမှု ရှိပါသည် / မရှိပါ / မသိပါ

စီမံချက်ရှိခဲ့ပါသလား?

(၂) ရှိခဲ့ပါလျှင် ဤစီမံချက်ကို မည်သည့် ခုနှစ်တွင်ပြင်ဆင်ခဲ့ပါသနည်း? နှစ်----- / မသိပါ - Save the children
- AORA Myanmar

(၃) ဤစီမံချက်ကို မြို့နယ်မှအတည်ပြုခဲ့ပါသလား? ပြုခဲ့ပါသည် / မပြုခဲ့ပါ / မသိပါ

(စ) စရီးအက္ခရာအဝေး

၄၆၆၆ ၇၆၆၆

(၁) ဤကျေးရွာ၏ပဟိုမှ၎င်းကျေးရွာအုပ်စု၏ပဟိုအထိစရီးပိုင်မည်မျှကွာဝေးသနည်း? မိုင်-----/မသိပါ

(၂) ဤကျေးရွာမှ ၎င်းကျေးရွာအုပ်စုပဟိုအထိသွားလာရာတွင်ကြာမြင့်သည့်အချိန်။

ခြောက်သွေ့ရာသီတွင်ကြာချိန် ၃၀ မိနစ် -----ထော်လာဂျီ/မော်တော်ဆိုင်ကယ်/ခြေလျင်/လား/မော်တော်ဘုတ်/
အခြား -----

မိုးရာသီတွင်ကြာချိန် ၄၅ မိနစ် -----ထော်လာဂျီ/မော်တော်ဆိုင်ကယ်/ခြေလျင်/လား/မော်တော်ဘုတ်/
အခြား -----

(ဆ) ပတ်ဝန်းကျင်ဆိုင်ရာသဘာဝဘေးအန္တရာယ်

ဤကျေးရွာတွင်ရေကြီးခြင်းကဲ့သို့ သဘာဝဘေးအန္တရာယ်ကျရောက်ဖူးခြင်း ရှိပါသလား။

မရှိပါ

ရှိပါသည်

ရှိလျှင်ဖော်ပြပါ ----- (၂၀၀၉)

(ဇ) ကျေးရွာတွင် ဖွဲ့စည်းထားသော အဖွဲ့အစည်းများ

လူထုပဟိုပြုစီမံကိန်းမတိုင်မီ ဤကျေးရွာတွင် ကျေးရွာဖွံ့ဖြိုးရေးအတွက် အစိုးရ(သို့)ရွာသားများကိုယ်တိုင်(သို့) စီမံကိန်းတစ်ခုခုမှ ဖွဲ့စည်းထားသည့် အဖွဲ့အစည်းများရှိပါသလား။

(၁) ----- မရှိပါ -----

(၂) -----

(ဈ) အထွေထွေအုပ်ချုပ်ရေး ဦးစီးဌာန (GAD) မှ မှတ်တမ်းတင်ထားခြင်း

ဤကျေးရွာသည် အထွေထွေအုပ်ချုပ်ရေး ဦးစီးဌာန (GAD) မှ မှတ်တမ်းတင်ထားမှု ရှိပါသလား။

မရှိပါ

ရှိပါသည်

ကျေးရွာခေါင်းဆောင်

အမည် ဦးဖိုးဝေါ်ခိုင်

လက်မှတ်  နေ့စွဲ ၂၃.၅.၂၀၁၉.

လူထုစည်းရုံးရေးမှူး

အမည် နန်းစိုဦးဇော်ဇော်

လက်မှတ်  နေ့စွဲ ၂၃.၅.၂၀၁၉.

၉။ စီမံကိန်းစက်ဝန်းအချိန်ဇယား(PC 2)

ပုံစံ - ၈-၂ - စီမံကိန်းစက်ဝန်းအချိန်ဇယား (PC 2)

လမ်းညွှန်ရွက်၊ သက်ဆိုင်ရာလူထုစည်းရုံးရေးမှူး/ လက်ထောက်နည်းပညာမှူးများ မှစီမံကိန်းစက်ဝန်းအဆင့်တစ်ခုစီပြီး စီစဉ်ပြီးကျေးရွာနှင့် ကျေးရွာအုပ်စုအတွက်ဤပုံစံ ကိုဖြည့်သွင်းရမည်။
 စည်းရုံးရေးမှူး/လက်ထောက်နည်းပညာရေးမှူးဝန်ထမ်း အမည် - **ဒါန်းဝိုင်းသုလင်ထွေး (DF) , ဒါန်းလွင်လွင်စောဝင်း (TF)**

နေ့စွဲ **5.6.2019 .** စက်ဝန်းအားအမှတ်ခြိပ်ပါ စက်ဝန်း(၁) စက်ဝန်း(၂) စက်ဝန်း(၃) စက်ဝန်း (၄)

ပြည်နယ်/တိုင်း **ဇနား** မြို့နယ် **လှိုင်ဒဂုံ** ကျေးရွာအုပ်စု **၈၀၃-၀၁၀၆** ကျေးရွာ **လှီးလျာ**

စီမံကိန်းဆောင်ရွက်မှုအဆင့်များ	နေ့စွဲ		အစည်းအဝေးတွင်တက်ရောက်သူအရေအတွက်					
	စတင်သည် နေ့	ပြီးစီးသည်နေ့	အမျိုးသား အရေအတွက်	အမျိုးသမီး အရေအတွက်	အိမ်ထောင်စု အရေအတွက်	လူမျိုးစုတက်ရောက်သူ အရေအတွက် နှင့် လူမျိုးစုအမည်	အိမ်ထောင်စု ပေါင်း	အိမ် ထောင်စု %
၁။ ကျေးရွာစီမံကိန်း မိတ်ဆက်အစည်းအဝေး	5.6.19	5.6.19	17	20	37	37 1ဇနား (၈၅၈၈)	74	50%
၂။ ကျေးရွာစွဲပြီးရေး စီမံချက်ရေးဆွဲခြင်း	5.6.19	5.6.19	17	20	37	37 1ဇနား (၈၅၈၈)	74	50%
၃။ ကျေးရွာအုပ်စု လုပ်ငန်းဆုံးဖြတ်ချက်ချသည် အစည်းအဝေး						1		
၄။ မြို့နယ်အဆင့်စီမံကိန်းရေးဆွဲရေးနှင့် အကောင်အထည်ဖော်ရေးကော်မတီ၏ စီမံကိန်း သုံးသပ်မှုအစည်းအဝေး			မလို	မလို	မလို	မလို		

၅။ မြို့နယ်စီမံကိန်းရေးဆွဲရေးနှင့်အကောင်အထည်ဖော်ရေး ကော်မတီ၏ဆုံးဖြတ်မှုကိုရှာသိအသိပေးအကြောင်း ကြားသည့်အစည်းအဝေး								
၆။ စီမံကိန်းလုပ်ငန်းခွဲစီမံချက်ရေးဆွဲခြင်း အစည်းအဝေး	မလို	မလို	မလို	မလို	မလို	မလို	မလို	မလို
၆.၁။ စီမံကိန်းလုပ်ငန်းအကောင်အထည်ဖော် ရေးအစီအစဉ် ရေးဆွဲခြင်း								
၆.၂။ ဝယ်ယူရေးအစီအစဉ် ရေးဆွဲခြင်း								
၆.၃။ ဘဏ္ဍာရေးကုန်ကျမှု လျာထားအစီအစဉ် ရေးဆွဲခြင်း								
၆.၄။ ပြင်/ထိန်းအစီအစဉ် ရေးဆွဲခြင်း								
၇။ စီမံကိန်းလုပ်ငန်းခွဲ တိုးတက်မှု စောင့်ကြည့်အစည်းအဝေး	မလို	မလို	မလို	မလို	မလို	မလို	မလို	မလို
၇.၁။ အစည်းအဝေး ပထမအကြိမ်								
၇.၂။ အစည်းအဝေး ဒုတိယအကြိမ်								
၇.၃။ အစည်းအဝေး တတိယအကြိမ်								
၈။ စီမံကိန်းလုပ်ငန်းခွဲ အပြီးသတ်စစ်ဆေးခြင်း အစည်းအဝေး								
၉။ လူထုစစ်ဆေးပွဲအစည်းအဝေး								

ပုံစံ - ၈-၃ ကျေးရွာဖွံ့ဖြိုးရေး ဦးစားပေးအစီအစဉ် (Form PC 3)

လယ်ယာမဲ့ခြင်း အဆင့်(၃)ကျေးရွာဖွံ့ဖြိုးရေးအစီအစဉ်အောက်တွင် ဆုံးသောအခါ ကျေးရွာစီမံကိန်း အစီအစဉ်အကျဉ်းချုပ် ကော်မတီသည် လူထုစည်းရုံးရေးမှူးအကူအညီဖြင့် ဤပုံစံကိုပြည့်စုံအောင် ဖြည့်သွင်းရမည်။				
လူထုစည်းရုံးရေးမှူး/ဝန်ထမ်း အမည်	ချန်းသိင်္ခိ သက်ဝေဠာ			
နေ့စွဲ ၅. ၆. ၂၀၂၄ .	စက်ဝန်းအား အမှတ်ခြစ်ပါ (✓) <input type="checkbox"/> စက်ဝန်း(၁) <input checked="" type="checkbox"/> စက်ဝန်း(၂) <input type="checkbox"/> စက်ဝန်း(၃) <input type="checkbox"/> စက်ဝန်း(၄) <input type="checkbox"/>			
ပြည်နယ်/ခရိုင်	မြို့နယ်	ကျေးရွာအုပ်စု	လမ်းအမှတ်	ကျေးရွာ
ကရင်	ပျဉ်းမနွဲ့	ကျေးရွာအုပ်စု	လမ်းအမှတ်	ကျေးရွာ

က။ အခက်အခဲအတားအဆီးများအား ဆွေးနွေးခြင်း - ယခုလက်ရှိအခြေအနေတွင် ဤကျေးရွာဖွံ့ဖြိုးတိုးတက်ရေးအတွက် အဓိကအခက်အခဲအတားအဆီးများသည် မည်သည်များဖြစ်ပါသနည်း။ (အမျိုးသား/သမီး အနည်းဆုံးအခက်အခဲ ၅ ခုစီဖော်ပြပါ)

အုပ်စုဖွဲ့ဆွေးနွေးမှုများမှ တင်ပြသောအခက်အခဲအတားအဆီးများ	
၁။ မိုးရာသီတွင် လျော့နည်းရွာတံတား မရှိသောကြောင့် လျော့နည်းသွား/လျော့နည်းသူများ သွားလာရဆင်ခြင်ခြင်း	<input type="checkbox"/> ကျား <input type="checkbox"/> မ <input type="checkbox"/> ကျား+ မ
၂။ ရွာတွင် မီးမရှိသောကြောင့် ညအချိန်တွင် သွားလာရ ဆင်ခြင်ခြင်း	<input type="checkbox"/> ကျား <input type="checkbox"/> မ <input type="checkbox"/> ကျား+ မ
၃။ ရွာတွင် ဆေးပေးခန်း မရှိသောကြောင့် ပျားအုရု တွင် ကုသရန် အဆင်အခဲ ရှိခြင်း	<input type="checkbox"/> ကျား <input type="checkbox"/> မ <input type="checkbox"/> ကျား+ မ
၄။ ရွာတွင် စာသင်တန်းမရှိသောကြောင့် မရှိသော ကြောင့် ပညာသင်ရန် တွင် ယုံကြည်မှုမရှိခြင်း	<input type="checkbox"/> ကျား <input type="checkbox"/> မ <input type="checkbox"/> ကျား+ မ
၅။ ရွာတွင် စာသင်တန်းမရှိသောကြောင့် ကျေးရွာတွင် မျှော် ရာ အလုပ်အကိုင်မရှိခြင်း	<input type="checkbox"/> ကျား <input type="checkbox"/> မ <input type="checkbox"/> ကျား+ မ

ခ။ မျှော်မှန်းခြင်း- နောင်လာမည့် (၅) နှစ် အတွင်း ကျေးရွာဖွံ့ဖြိုးရေး မျှော်မှန်းလျာထားချက်များအား တင်ပြပါ။

အုပ်စုဖွဲ့ဆွေးနွေးမှုများမှ တင်ပြသောအခက်အခဲအတားအဆီးများ	
၁။ စာသင် လျော့နည်းရွာတံတား ရှိလာပါက ကလေး ယက်များ ပညာသင်ကြား ရာတွင် ယုံကြည်မှုမရှိခြင်း	<input type="checkbox"/> ကျား <input type="checkbox"/> မ <input type="checkbox"/> ကျား+ မ
၂။ မီးရရှိလာပါက ညအချိန် သွားလာရ ယုံကြည်မှုမရှိခြင်း	<input type="checkbox"/> ကျား <input type="checkbox"/> မ <input type="checkbox"/> ကျား+ မ
၃။ ရွာတွင် ဆေးပေးခန်း ရှိလာပါက ဆေးကုသရာ တွင် ယုံကြည်မှုမရှိခြင်း	<input type="checkbox"/> ကျား <input type="checkbox"/> မ <input type="checkbox"/> ကျား+ မ
၄။ ရွာတွင် အသင်တန်း ရှိလာပါက ပညာသင် ကြားရာတွင် ယုံကြည်မှု မရှိလာမည်	<input type="checkbox"/> ကျား <input type="checkbox"/> မ <input type="checkbox"/> ကျား+ မ
၅။ စာသင်လျော့နည်းကျေးရွာအုပ်စု ရှိလာပါက ကလေးယက်များ ပညာသင်ရ အဆင်အခဲ မြေလာမည်	<input type="checkbox"/> ကျား <input type="checkbox"/> မ <input type="checkbox"/> ကျား+ မ

၇) အခက်အခဲ၊ အတားအဆီးများအား ဆွေးနွေးခြင်း - ဗဟုဇာန် ၏ အခြေအခင်းတို့
 ဖြစ်ပေါ်မှု၊ ဖွံ့ဖြိုးတိုးတက်ရေးအတွက် အဓိက အခက်အခဲ၊ အတားအဆီးများသည်
 မည်သည်များ ဖြစ်ပါသနည်း။

စဉ်	အုပ်စုဖွဲ့ဆွေးနွေးမှုများမှ တင်ပြသော အခက်အခဲ၊ အတားအဆီးများ
၆။	အာအင်တင်တင်တင်တင်တင်တင်တင်တင်တင်တင်တင်တင်တင် နည်းလမ်းတို့ဖြင့် ဖြေရှင်းခြင်းဖြင့် ဖွံ့ဖြိုးတိုးတက်ရေးအတွက် အဓိက အခက်အခဲ၊ အတားအဆီးများ မည်သည်များ ဖြစ်ပါသနည်း။
၇။	အာအင်တင်တင်တင်တင်တင်တင်တင်တင်တင်တင်တင်တင်တင် နည်းလမ်းတို့ဖြင့် ဖြေရှင်းခြင်းဖြင့် ဖွံ့ဖြိုးတိုးတက်ရေးအတွက် အဓိက အခက်အခဲ၊ အတားအဆီးများ မည်သည်များ ဖြစ်ပါသနည်း။
	<input type="checkbox"/> လူ့ <input type="checkbox"/> ဖ <input type="checkbox"/> လူ့ + ဖ
	<input type="checkbox"/> လူ့ <input type="checkbox"/> ဖ <input type="checkbox"/> လူ့ + ဖ
	<input type="checkbox"/> လူ့ <input type="checkbox"/> ဖ <input type="checkbox"/> လူ့ + ဖ
	<input type="checkbox"/> လူ့ <input type="checkbox"/> ဖ <input type="checkbox"/> လူ့ + ဖ
	<input type="checkbox"/> လူ့ <input type="checkbox"/> ဖ <input type="checkbox"/> လူ့ + ဖ
	<input type="checkbox"/> လူ့ <input type="checkbox"/> ဖ <input type="checkbox"/> လူ့ + ဖ
	<input type="checkbox"/> လူ့ <input type="checkbox"/> ဖ <input type="checkbox"/> လူ့ + ဖ
	<input type="checkbox"/> လူ့ <input type="checkbox"/> ဖ <input type="checkbox"/> လူ့ + ဖ
	<input type="checkbox"/> လူ့ <input type="checkbox"/> ဖ <input type="checkbox"/> လူ့ + ဖ
	<input type="checkbox"/> လူ့ <input type="checkbox"/> ဖ <input type="checkbox"/> လူ့ + ဖ
	<input type="checkbox"/> လူ့ <input type="checkbox"/> ဖ <input type="checkbox"/> လူ့ + ဖ

ပျော်ဖြူရေးခြင်း - နောင်လာမည့် (၅) နှစ်အတွင်း လျော့စွာ ဖွံ့ဖြိုးရေးမပြုမူဘဲ လျော့ထားချက်များအား တစ်ပြုစီစဉ်

အုပ်စုဖွဲ့စည်းရေးမှူးများမှ တစ်ပြုစီစဉ် အဆင်အတံ အတားအဆီးများ		
၆.	ဤအဆင်အတံတားရရှိလာပါက မိုးရာသီတွင် သွားလာရလျှော့လာမည်။	<input type="checkbox"/> လွှား <input type="checkbox"/> ၀ လွှား + ၆
၇.	အရင်းစားနှုန်းရှိ ဝယ်ယူမှု ဖြစ်ထိန်းရုံရှိ ရရှိလာပါက ဝမ်းအတွက် အနီးတို့လာမည်။	<input type="checkbox"/> လွှား <input type="checkbox"/> ၀ လွှား + ၆ <input type="checkbox"/> လွှား <input type="checkbox"/> ၀ လွှား + ၆ <input type="checkbox"/> လွှား <input type="checkbox"/> ၀ လွှား + ၆ <input type="checkbox"/> လွှား <input type="checkbox"/> ၀ လွှား + ၆ <input type="checkbox"/> လွှား <input type="checkbox"/> ၀ လွှား + ၆ <input type="checkbox"/> လွှား <input type="checkbox"/> ၀ လွှား + ၆ <input type="checkbox"/> လွှား <input type="checkbox"/> ၀ လွှား + ၆ <input type="checkbox"/> လွှား <input type="checkbox"/> ၀ လွှား + ၆ <input type="checkbox"/> လွှား <input type="checkbox"/> ၀ လွှား + ၆
		<input type="checkbox"/> လွှား <input type="checkbox"/> ၀ လွှား + ၆
		<input type="checkbox"/> လွှား <input type="checkbox"/> ၀ လွှား + ၆
		<input type="checkbox"/> လွှား <input type="checkbox"/> ၀ လွှား + ၆
		<input type="checkbox"/> လွှား <input type="checkbox"/> ၀ လွှား + ၆
		<input type="checkbox"/> လွှား <input type="checkbox"/> ၀ လွှား + ၆
		<input type="checkbox"/> လွှား <input type="checkbox"/> ၀ လွှား + ၆
		<input type="checkbox"/> လွှား <input type="checkbox"/> ၀ လွှား + ၆
		<input type="checkbox"/> လွှား <input type="checkbox"/> ၀ လွှား + ၆
		<input type="checkbox"/> လွှား <input type="checkbox"/> ၀ လွှား + ၆
		<input type="checkbox"/> လွှား <input type="checkbox"/> ၀ လွှား + ၆

၀။ လူထုစီမံကိန်း၏ လာမည့် (၄) နှစ်အတွက် အကျုံးဝင်သော ဦးစားပေး ဖွံ့ဖြိုးတိုးတက်မှု လုပ်ငန်း အစီအစဉ်များအားဖော်ပြပါ။

ဦးစားပေး အဆင့် သတ်မှတ်ချက်	ကျေးရွာအတွက် ဦးစားပေး ဖွံ့ဖြိုးတိုးတက်မှု လုပ်ငန်းစဉ်များ	အဆိုပြုသူ (အမျိုးသားများ/ အမျိုးသမီးများ/အမျိုးသား+ အမျိုးသမီး)	အခန်းကဏ္ဍ	ခန့်မှန်း ကုန်ကျစရိတ်	အကျိုးခံစားခွင့်ရှိသူ ခန့်မှန်းခြေအရေအတွက်		
					ကျား	မ	ပေါင်း
၁	စာသင်ကျောင်းရွှေတံတား	အမျိုးသား + အမျိုးသမီး	လမ်းပန်းဆက်သွယ်ရေး	၂၅,၀၀၀,၀၀၀	၅၅၉	၅၈၆	၁၁၄၅
၂	မီးလင်းစေ	အမျိုးသား + အမျိုးသမီး	အသက်မွေးဝမ်းကျောင်း	၅,၀၀၀,၀၀၀	၅၅၉	၅၈၆	၁၁၄၅
၃	စာသင်ကျောင်း	အမျိုးသား + အမျိုးသမီး	ပညာရေး	၂၅,၀၀၀,၀၀၀	၅၅၉	၅၈၆	၁၁၄၅
၄	ရွာအထိသတိပေး	အမျိုးသား	လမ်းပန်းဆက်သွယ်ရေး	၅,၀၀၀,၀၀၀	၅၅၉	၅၈၆	၁၁၄၅
၅	စာသင်ကျောင်းခြံစည်း	အမျိုးသား + အမျိုးသမီး	ပညာရေး	၂၅,၀၀၀,၀၀၀	၅၅၉	၅၈၆	၁၁၄၅

၁။ လူထုစီမံကိန်း၏ လာမည့် (၄) နှစ်အတွက် အကျုံးမဝင်သော ဦးစားပေး ဖွံ့ဖြိုးတိုးတက်မှု လုပ်ငန်း အစီအစဉ်များအားဖော်ပြပါ။

အဆင့်	ကျေးရွာအတွက် ဦးစားပေး ဖွံ့ဖြိုးတိုးတက်မှု လုပ်ငန်းစဉ်များ	အဆိုပြုသူ (အမျိုးသားများ/ အမျိုးသမီးများ/အမျိုးသား+ အမျိုးသမီး)	အခန်းကဏ္ဍ
၁			
၂			
၃			
၄			
၅			

ခေါင်းဆောင်၊ ကျေးရွာစီမံကိန်းအထောက်အကူပြုကော်မတီမှအတည်ပြုသည်။

အမည် စိုးမိုးစိန်ခိုင် လက်မှတ်  နေ့စွဲ ၅.၆.၂၀၁၇

၁၁။ အစည်းဝေးမှတ်တမ်းများ

အစည်းအဝေးမှတ်တမ်း

ကျေးရွာအမည် - ကြီးကျယ်

အချိန်/နေ့ရက်- 5.6.2019

ကျေးရွာအုပ်စုအမည်- ထန်းဟပင်

နေရာ ကြီးကျယ်ဘုန်းကြီးလျှောက်

အစည်းအဝေးပြုလုပ်ရခြင်းအကြောင်းအရာ ... ပထမ + ဒုတိယ အကြိမ်အစည်းအဝေး

ဆွေးနွေးချက်နှင့် ဆုံးဖြတ်ချက်

ပထမဦးစွာ အစည်းအဝေး တက်ရောက်သူ အရင်း PC-11 တို့ကောက်
 ဖုတ်ပါသည်။ ထို့နောက်တွင် ကျေးရွာအုပ်စုရှေ့မှူး ဦးဆင်တင်ဝင်း မှ အဖွင့်အမှာ
 စကားပြောကြားပြီး ကျေးရွာဖွံ့ဖြိုးရေး လူထုပူးပေါင်းပါဝင်ရေး အစည်းအဝေး
 ဖြိုးမြှောက်အောင် တက်ရောက်ရန် နှင့်တက်ညီလက်ညီ ပါဝင်ဆွေးနွေးရန်ပြော
 ကြားခဲ့သည်။ ဆက်လက်ပြီး ကျေးရွာမှ တာဝန်လျှောက် သက်တော်အုပ်စု
 မှူး နှင့် လူထုစည်းရုံးရေးမှူးတို့က နောက်ထပ်တစ်ဖန် ပြန်လည် မိတ်ဆက်
 ကြသည်။ ထို့နောက် လူထုစည်းရုံးရေးမှူးမှ ဆောင်ရွက်မည့် အစီအစဉ်များကို
 ကျေးရွာလူထုအား ရှင်းပြခဲ့ပါသည်။

အစီအစဉ် (၂) အရ - အစည်းဝေး ပြုလုပ်ရခြင်းနှင့် ရည်ရွယ်ချက်
 ကို လူထုစည်းရုံးရေးမှူးက ကျေးရွာလူထု
 အား ရှင်းပြခဲ့ပါသည်။

အစီအစဉ် (၃) → စီမံကိန်း မိတ်ဆက် (၁၅) ချက်ကို လူထုစဉ်းရုံးရှေးဖူး
 ၈ လျှေးစွာလူထုအား ဖြန့်လှည့်တင် ပြုပြီး စီမံကိန်းစက်ဝိုင်း
 အကြောင်းပါ ဖြန့်လှည့် ချပြပေးသည်။ "ထို့နောက်တွင်
 ပထမနှစ် စက်ဝိုင်းမှ ရွေးချယ်ထားခဲ့သော စေတနာ့ဝန်ထမ်း
 ကို ဖြန့်လှည့်အတည်ပြုခဲ့သည်။"

အစီအစဉ် (၄) → ယခင်နှစ်တွင် ဆွေးနွေးပြီးသား ဖြစ်သော PRA tools
 (၆) ခု အကြောင်းကို ယခု နှစ်တွင် လျှေးစွာလူထုကို
 ဖြန့်လှည့်သုံးသပ်စေသည်။"

အစီအစဉ် (၅) → ဆက်လက်ပြီး လူထုစဉ်းရုံးဖွဲ့စည်းခြင်းနှင့် လက်ထောက်အဖွဲ့ဝင်များ
 ဖွဲ့စည်းကာ ယခင်နှစ်တွင် ဆွေးနွေးအတည်ပြုခဲ့ပြီး ဖြစ်
 သော လျှေးစွာ၏ အခက်အခဲ မျှော်မှန်းချက် နှင့် လုပ်ငန်းခွင်
 များကို လျှေးစွာလူထုအား ဖြန့်လှည့် သုံးသပ် ဆွေးနွေးစေ
 သည်။ "ထို့နောက်တွင် လျှေးစွာလူထုက သုံးသပ်ဆွေးနွေး
 ပြီး အခက်အခဲ မျှော်မှန်းချက်နှင့် ဦးစားပေးလုပ်ငန်းများ
 ကို အတည်ပြုပြုသည်။"

မှတ်တမ်းပြုစုသူ - အမည် -

လက်မှတ်-

နေ့ရက်-

အတည်ပြုသူ - အမည် -

လက်မှတ်-

နေ့ရက်-

အစီအစဉ် (၆)

→ လူထုစဉ်းရုံးရှေးဖူးလာ ပထမ နှစ်တွင် လျှော့စွာလူထုမှ ရွေးချယ်ထားသော ဦးစားပေးလုပ်ငန်းခွဲများကို ဖြန့်ဖြူးပေးသည့် ။ ထို့နောက်တွင် စဉ်းရုံးရှေးဖူးလာ ဦးစားပေးလုပ်ငန်းခွဲများ အဆင့်မြှင့်တင်မှု နှင့် /မရှိမေးမြန်းခဲ့သည် ။ ကျေးဇူးလူထုလည်း ဦးစားပေးလုပ်ငန်းအဆင့်ကို ဖြန့်ဖြူးပေးချယ်မည်ဟု ပြောကြားသည် ။ ထို့နောက်တွင် ဦးစားပေးလုပ်ငန်းခွဲ အဆင့် များကို အဆိုပြုစာရင်းဖြင့်သာ ရွေးချယ်ပြီးလျှင် စွာလူထုက ဘဏ္ဍာတူ ။ အတည်ပြု ရွေးချယ်သတ်မှတ်လိုက်သည် ။

အစီအစဉ် (၇)

→ လက်ထောက် နည်းပညာဖွံ့ဖြိုး လျှော့စွာလူထု ရွေးချယ်ထားသော လုပ်ငန်းခွဲများကို အလျဉ်းဝင် /မဝင် အကြောင်း ဖြန့်ဖြူးပေးသည့် ။ ဆက်လက်ပြီး အကဲအတွက် များအကြောင်းကိုလည်း လျှော့စွာလူထုက ထိခိုက်လည် ဘဏ္ဍာပေါက်အောင် ရွေးချယ်ပေးခဲ့သည် ။

အစီအစဉ် (၈)

→ ဆက်လက်ပြီး လက်ထောက် နည်းပညာဖွံ့ဖြိုး နှင့် လူထုစဉ်းရုံးရှေးဖူးဖွံ့ဖြိုး လျှော့စွာ စီမံခန့်ခွဲမှု အဖွဲ့အစား ဖြန့်ဖြူးပေးခဲ့သည် ။ ပထမ နှစ်တွင် ဖွဲ့စည်းထားသော လက်ထောက် အဖွဲ့ကို လျှော့စွာလူထုရွေးတွင် ခေါ်ပြီး လက်ထောက်ထံမှ လက်ထောက်အဖွဲ့ကို လူထုစဉ်းရုံးရှေးဖူးဖွံ့ဖြိုး မေးမြန်းသည် ။ လက်ထောက်ထံမှ လက်ထောက်လည်း လျှော့စွာလူထုဘဏ္ဍာတူပါက ဆက်လက်ခန့်ခွဲမှု နှစ်ကြာသည် ။

မှတ်တမ်းပြုစုသူ - အမည် -

လက်မှတ်-

နေ့ရက်-

အတည်ပြုသူ - အမည် -

လက်မှတ်-

နေ့ရက်-

အစီအစဉ် (၉) → ဆက်လက်ပြီး လူထုစည်းရုံးရေးမှူးတစ်ဦးက ကော်မတီဝင်များ၏ တာဝန်နှင့်ဝတ္တရားကို ဖြန့်ထုတ်ပေးခြင်းဖြစ်သည်။ ထို့အပြင် စီမံကိန်းရေးဆွဲရေးနှင့် ရှေ့ပြောင်း အကြောင်းကိုလည်း ထပ်မံ ချဉ်းပြောပေးသည်။

အစီအစဉ် (၁၀) → မျောက်ဆုံးတွင် ကျေးရွာစီ/ထောက်ပံ့မှုဦးစောင့်ဆိုင်းမှု ဖွဲ့စည်းပေးပြီး ပူးပေါင်းပါဝင်မှု အားကောင်းစေရန် ပါဝင်ကြရန်နှင့် လူထုစည်းရုံးရေးမှူးများလည်း ထိုအဖွဲ့ဝင်များအဖြစ် ပြောကြားခဲ့သည်။ ထို့အပြင် အစည်းအဝေးကို ရာစုနှစ်ပြည့်တက်ရောက်ကာ အစည်းအဝေး ပြီးမြောက်သည်အထိ ပါဝင်ဆွေးနွေးခဲ့ကြသည်။ အတွက် ကျေးဇူးတင်ကြောင်း ပြောကြားခဲ့သည်။

ထို့အပြင် လူထုစည်းရုံးရေးမှူးမှ အစည်းဝေးပြီးမြောက်ကြောင်း ကြေညာကာ နိဂုံးချုပ်လိုက်သည်။

မှတ်တမ်းပြုသူ - အမည် - နန်းစိုင်းဘဝင်ထွေးလက်မှတ် - ခိုင် နေ့ရက် - ၅.၆.၂၀၁၇

အတည်ပြုသူ - အမည် - ဒေါ်မိုးဝင်း၊ လက်မှတ် - P နေ့ရက် - ၅.၆.၂၀၁၇

၁၂။ ကဏ္ဍအလိုက်ဦးစားပေးဖွံ့ဖြိုးရေးလုပ်ငန်းစဉ်များ

ကဏ္ဍအလိုက် ဦးစားပေးလုပ်ငန်း ဥျာဠာစာတမ်း

ကနဦး	ဦးစားပေးအရာစဉ်	လုပ်ငန်းအမျိုးအစား	မာဆီပြုသူ			ဥနှစ်	ထောက်ပံ့ဆောင်ရွက်ပေးမည့်အဖွဲ့အစည်း(ယူနိုက်တက်ဗဟိုဌာန)	ဦးစီးဌာန
			ဦးစီး	မ	ကျား			
အခြေခံအဆောက်အအုံအဖွဲ့အစည်း(လမ်း၊ တံတား၊ ရေ၊ လျှပ်စစ်)	၁။	ချောင်းဖြတ်တံတား (500' x 10')			✓	၂၀၁၇	၂၀၁၇၊ ၂၀၁၈	
	၂။	ဆိပ်ကမ်း၊ ရေ		✓		၂၀၂၁	၂၀၁၇၊ ၂၀၂၁	
	၄။	စာသင်ကျောင်း			✓	၂၀၂၂		
	၆။	ရွာအဝင်ချောင်းဖြတ်တံတား (35' x 4')	✓			၂၀၂၃		
အခြေခံအဆောက်အအုံအဖွဲ့အစည်း(လမ်း၊ တံတား၊ ရေ၊ လျှပ်စစ်)	၃။	ခရီးပေးခရီး			✓	၂၀၂၄		
	၅။	ကျောင်းခြံစည်းချောင်းအောက်တံတား	✓			၂၀၂၅		
အခြေခံအဆောက်အအုံအဖွဲ့အစည်း(လမ်း၊ တံတား၊ ရေ၊ လျှပ်စစ်)								
အခြေခံအဆောက်အအုံအဖွဲ့အစည်း(လမ်း၊ တံတား၊ ရေ၊ လျှပ်စစ်)	၇။	ချောင်းတား၊ ရေ၊ ခြံပင်ပေးခြင်း၊ ခရီးပေးခြင်း	✓			၂၀၂၆		

