



ပြည်ထောင်စုမြန်မာနိုင်ငံတော်အစိုးရ
 ကျေးလက်ဒေသဖွံ့ဖြိုးတိုးတက်ရေးဦးစီးဌာန

National Community Driven Development Project
 လူထုဗဟိုပြုစီမံကိန်း၊ လှိုင်းဘွဲ့မြို့နယ်

ကျေးရွာဖွံ့ဖြိုးရေးအစီအစဉ်



စောလောကျေးရွာအုပ်စု
 ကြီးလောဖလိုးကျေးရွာ

မာတိကာ

<u>စဉ်</u>	<u>အကြောင်းအရာ</u>	<u>စာမျက်နှာ</u>
၁။	လှိုင်းဘွဲ့မြို့နယ်အခြေပြမြေပုံ	၁
၂။	ကျေးရွာမြေပုံ (တည်နေရာ)	၂
၃။	အုပ်စုတွင်ပါဝင်သော ကျေးရွာများစာရင်း	၃
၄။	ကျေးရွာအခြေခံအချက်အလက်များ (ကျေးရွာသမိုင်းကြောင်း)	၄
၅။	လူထုပူးပေါင်းပါဝင်သော လူမှုဆန်းစစ်ခြင်းနှင့် အကဲဖြတ်ခြင်း လုပ်ငန်းစဉ် (PSA/PRA) အကျဉ်းချုပ်ဇယား	၅
၆။	ကျေးရွာဖွံ့ဖြိုးရေးအစီအစဉ်အတွက်အသုံးပြုခဲ့သော PRA tools တစ်ခုချင်းစီအတွက် သုံးသတ်ချက်များ	
	၁။ ကျေးရွာလူမှုရေးနှင့်အရင်းအမြစ်ပြမြေပုံ (Social Map)	၆-၇
	၂။ ရာသီခွင်ပြပြကွဲဒီဇိုင်း (Seasonal Cleander)	၈-၉
	၃။ ဥစ္စာနေကြွယ်ဝမှုပြဇယား (Wealth Ranking)	၁၀-၁၁
	၄။ ကျား၊မ ပင့်ကူအိမ်သုံးသပ်ခြင်း (Cob Web)	၁၂-၁၃
	၅။ အရင်းအမြစ်အသုံးချမှုပုံစံပြဇယား (Asset Mapping)	၁၄-၁၆
	၆။ အဖွဲ့အစည်းချိတ်ဆက်မှုပြဇယား (Veen Diagram).....	၁၇-၁၉
၇။	ကော်မတီဝင်များရွေးချယ်ခြင်းနှင့် ကျေးရွာဖွံ့ဖြိုးရေးအစီအစဉ် ဆောင်ရွက်မှုမှတ်တမ်း	၂၀-၂၁
၈။	ကျေးရွာအချက်အလက်များ (PC 1)	၂၂-၂၅
၉။	စီမံကိန်းစက်ဝန်းအချိန်ဇယား (PC 2)	၂၆
၁၀။	ကျေးရွာဖွံ့ဖြိုးရေးဦးစားပေးအစီအစဉ် (PC 3)	၂၇-၃၄
၁၁။	အစည်းဝေးမှတ်တမ်းများ	၃၅
၁၂။	ကဏ္ဍအလိုက်ဦးစားပေးဖွံ့ဖြိုးရေးလုပ်ငန်းစဉ်များ	၃၆

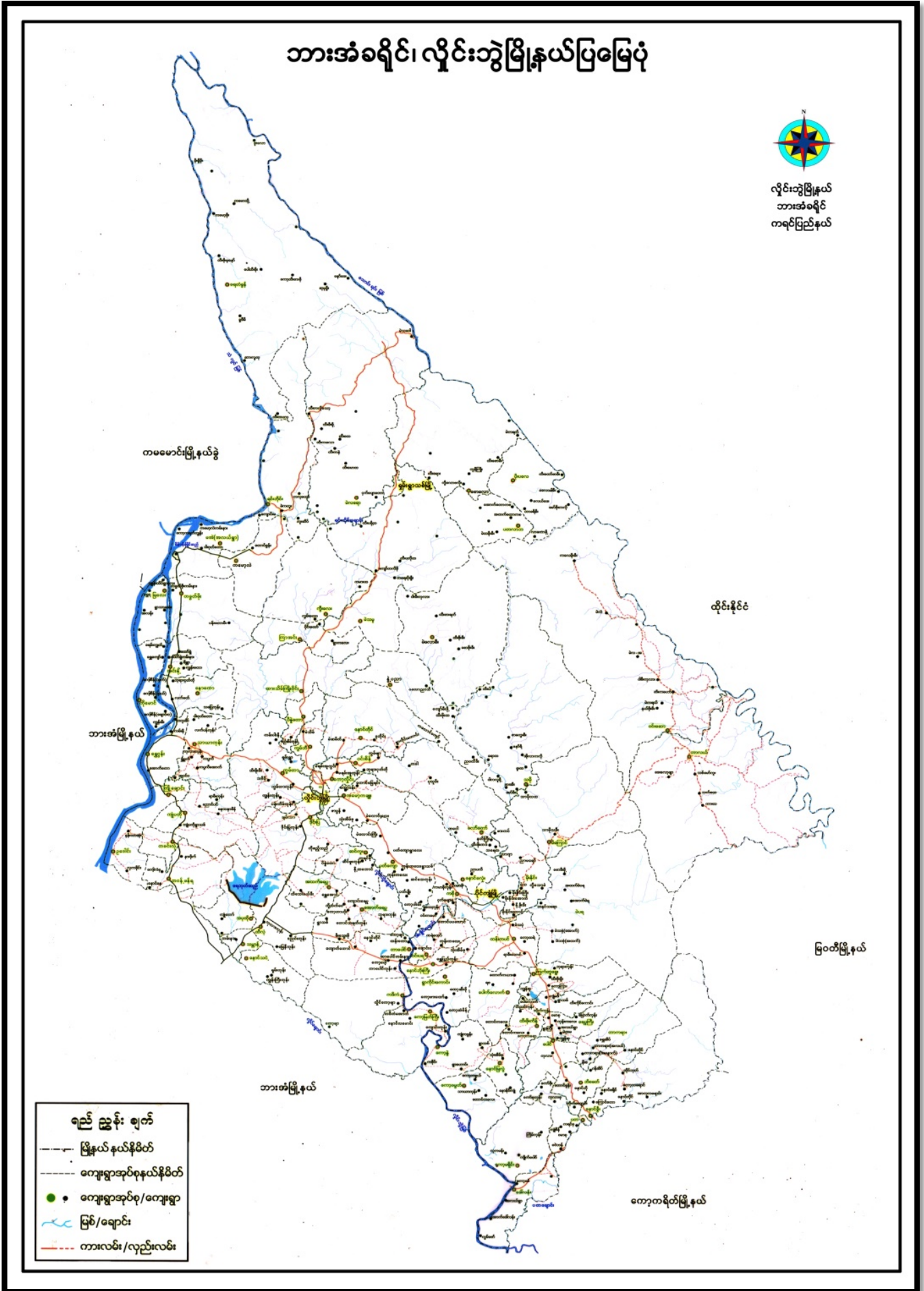

၂။ ကျေးရွာမြေပုံ (တည်နေရာ)

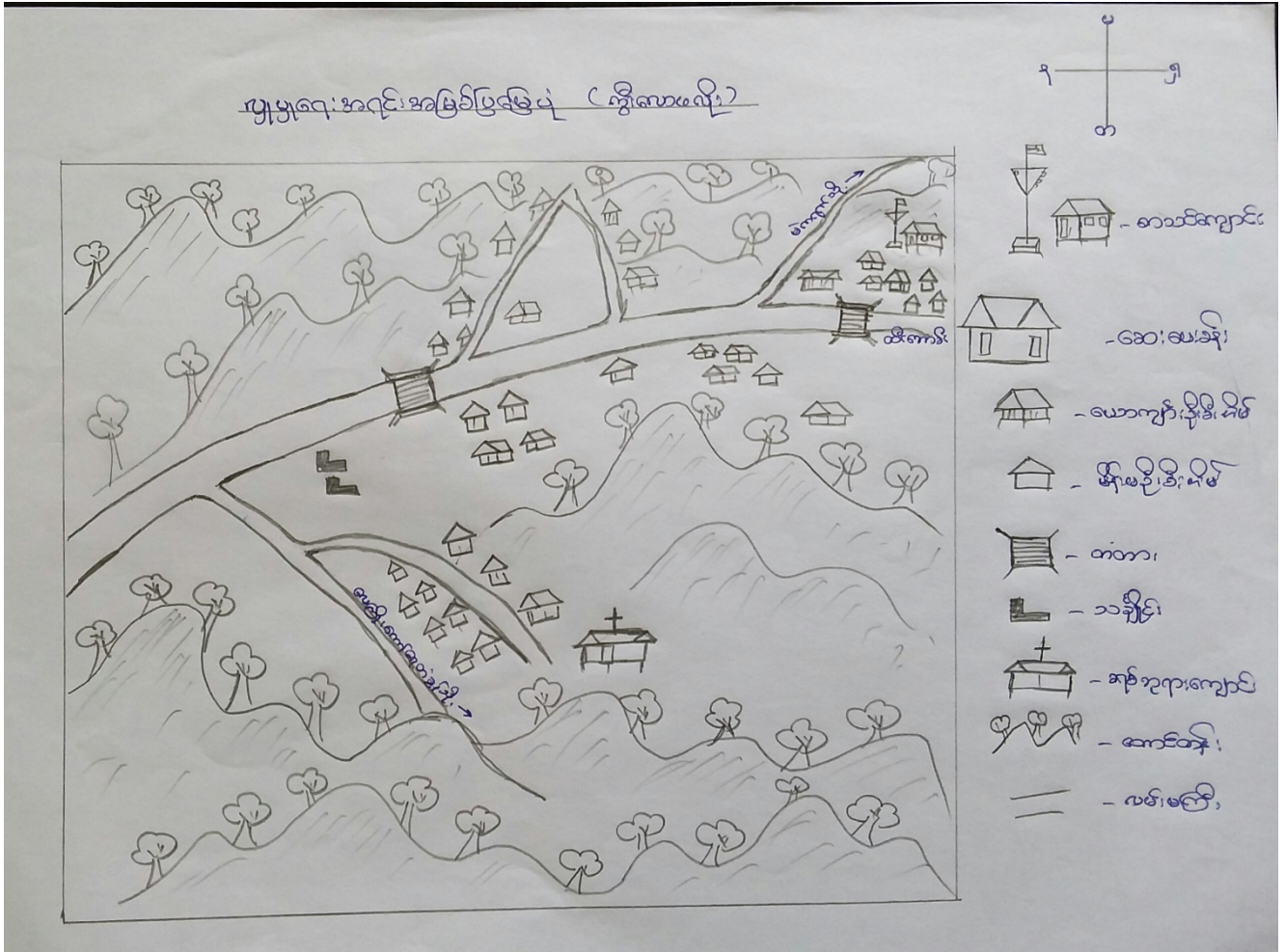

၃။ အုပ်စုတွင်ပါဝင်သော ကျေးရွာများစာရင်း

၁။ ထီးဘောခီး

၂။ ကွီးလောဖလို

၃။ သဂီးထ(ထီးစက)

၄။ မဲကရက်

၅။ ကနီးကြီး

ကျေးရွာသမိုင်းကြောင်း

ကျေးရွာ - ကွီးလော်ဖလှီး

အုပ်စု - စောဇော

ကွီးလော်ဖလှီးကျေးရွာသည် ပွန်ခဲ၊ သောဒွင်စိုင်း၊ (၁၀၀)ကျော်တွင် စတင်တည်ထောင်ထားသော ရွာဖြစ်ပါသည်။ ရွာတစ်ခုကားကောင်း အိမ်နဲ့၊ ၄၂၅ အိမ်သာ ခြံပြီး နှစ်တွေကြာလာသောအခါ လူတွေများလာပြီး မှိမ်တွေထဲများလာပါသည်။ သို့သော် ပွန်ခဲသောဒွင် ၂၀ ကျော်လောက်တွင် ကြီးမားသော ဖန်ခတ်တိုက် ခိုက်မှုများ ဖြစ်ပွားလာပြီး အချို့တွင် ရွာမှာမနေရဲ၍ ထိုင်၊ ပြိုင်သို့ ထွက်ပြေး ကမ်းရှောင်ပြီး အချို့ တွင် စောတောင်နက်ထဲ ပုဂံ၊ အောင်း၊ နေရာပါသည်။

ထို့ကြောင့်၊ အောက်ဖိုင်းတွင် နိုင်ငံရေး၊ ပုဂံလူများ တစ်ပြည်၊ ပျော့နုညှင်းလာ ပြီး ထွက်ပြေး ကမ်းရှောင်ထားသော မိသားစုများ ဖြစ်လာခဲ့ရပါသည်။ ကွီးလော်ဖလှီး ရွာသူ၊ သားများသည် အသက်မွေးဝမ်းကြောင်း အတွက်တောင်ယာလုပ်၏၊ လယ်လုပ်၏၊ နှင့် ကွမ်းပင်တက် လုပ်၏၊ စသည်တို့ ဖြစ်သည်။ ကွီးလော်ဖလှီးရွာသည် "ရွာရွာ၊ ရွာရွာနှင့် "ခါအုချို" တို့ ဆက်သွယ်သောလမ်းမကြီးဟောင်းဖြစ်ပျက်ခဲ့၊ ဒေါက်တောင် အကျော်တွင် တည်ရှိပါသည်။

မြေအု - စောဒီလယ်

၅။ လူထုပူးပေါင်းပါဝင်သော လူမှုဆန်းစစ်ခြင်းနှင့် အကဲဖြတ်ခြင်းလုပ်ငန်းစဉ် အကျဉ်းချုပ်ဇယား

စဉ်	အသုံးပြုခဲ့သော PRA tools များ	ဦးတည်အုပ်စုများ	အစဉ်အဝေး		အဓိကဆွေးနွေးချက်များ
			ကျား	မ	
၁	ကျေးရွာအရင်းအမြစ်ပြမြေပုံ (Social Map)	ရပ်မိရပ်ဖ၊ ကော်မတီဝင်များ၊ ကျေးရွာလူထုအားလုံး။	၂၁	၂၆	အခြေခံအဆောက်အအုံ၊ ဦးများလမ်းပန်းဆက်သွယ်ရေးအခြေအနေ၊ လယ်ယာမြေများ၊ ကျေးရွာရှိသဘာဝအရင်းအမြစ်များ။
၂	ရာသီခွင်ပြပြကွဲဒီဇိုင်း (Seasonal Cleander)	ကော်မတီဝင်များ၊ အမျိုးသား/အမျိုးသမီး၊ ဆင်းရဲနွမ်းပါးသူများ။	၂၁	၂၆	စိုက်ပျိုးရေး၊ ရိတ်သိမ်းကာလ (တောင်ယာ၊ လယ်ယာ)၊ စီးပွားရေး၊ ဝင်ငွေရရှိမှု၊ ပွဲတော်ချိန်၊ ရာသီဥတု၊ ကျန်းမာရေးဆိုင်ရာ ရေရရှိမှု။
၃	ဥစ္စာနေကြွယ်ဝမှုပြဇယား (Wealth Ranking)	ချမ်းသာ၊ အလယ်အလတ်၊ နွမ်းပါးစသော အုပ်စုများ	၂၁	၂၆	ကျေးရွာလူမှုစီးပွားရေး အခြေအနေကို ခွဲခြားသတ်မှတ်နိုင်ရေးအတွက် အခြေခံစံနှုန်းများ သတ်မှတ် လူထုအားလုံး သဘောတူသတ်မှတ်ခြင်း။
၄	ကျား၊ မ ပင့်ကူအိမ်သုံးသပ်ခြင်း (Cob Web)	ကျေးရွာရှိ အမျိုးသားနှင့် အမျိုးသမီး များ	၂၁	၂၆	အမျိုးသားနှင့် အမျိုးသမီးများ တန်းတူအခွင့်အရေးရရှိမှုနှင့် မရရှိသည့် အကြောင်း အရင်းများကို ဖော်ထုတ် ဆွေးနွေးခြင်း။
၅	အရင်းအမြစ်အသုံးချမှုပုံစံပြဇယား (Asset Mapping)	ကျေးရွာလူထုအားလုံး။	၂၁	၂၆	ကျေးရွာရှိ သဘာဝအရင်းအမြစ်များနှင့် လူမှုဆိုင်ရာအရင်းအမြစ်များအား မည်သူက အသုံးပြုပြီး မည်သူက ထိန်းချုပ်ထားရှိခြင်း။
၆	အဖွဲ့အစည်းချိတ်ဆက်မှုပြဇယား (Veen Diagram)	ကျေးရွာအုပ်ချုပ်ရေးအဖွဲ့၊ ကျေးရွာဖွံ့ဖြိုးရေးလုပ်ဆောင်နေသည့် အဖွဲ့၊ ကျေးရွာလူထု	၂၁	၂၆	ကျေးရွာအတွင်းရှိ အဖွဲ့အစည်းများနှင့် မည်သို့သော လုပ်ငန်းများအတွက် မည်သည့်အဖွဲ့များနှင့် ချိတ်ဆက်လုပ်ကိုင်ဆောင်ရွက်မှုရှိခြင်း။
၇	ကျေးရွာအခြေခံအချက်အလက် (PC 1)	အမျိုးသား၊ အမျိုးသမီးနှင့် ကျေးရွာလူထုအားလုံး	၂၁	၂၆	အိမ်ခြေလူဦးရေ၊ လူမျိုး၊ ဘာသာစသော ကျေးရွာ အခြေခံအချက်အလက်များ ဖော်ထုတ်ခြင်း။
၈	အခက်အခဲများ၊ မျှော်မှန်းချက်များ၊ ကျေးရွာဖွံ့ဖြိုးရေးဦးစားပေးလုပ်ငန်းများဖော်ထုတ်ခြင်း။ (PC 3)	အမျိုးသား၊ အမျိုးသမီးနှင့် ကျေးရွာလူထုအားလုံး	၂၁	၂၆	ကျေးရွာတွင်းရင်ဆိုင်နေရသော အခက်အခဲများ၊ ကျေးရွာလူထု၏ မျှော်မှန်းချက်များ၊ ကျေးရွာဖွံ့ဖြိုးရေးအတွက် ဦးစားပေးလုပ်ငန်းများဖော်ထုတ်နိုင်ရန်။

၆။ ကျေးရွာဖွံ့ဖြိုးရေးအစီအစဉ်အတွက်အသုံးပြုခဲ့သော PRA tools
တစ်ခုချင်းစီအတွက် သုံးသတ်ချက်များ

၁။ ကျေးရွာလူမှုရေးနှင့်အရင်းအမြစ်ပြမြေပုံ (Social Map)

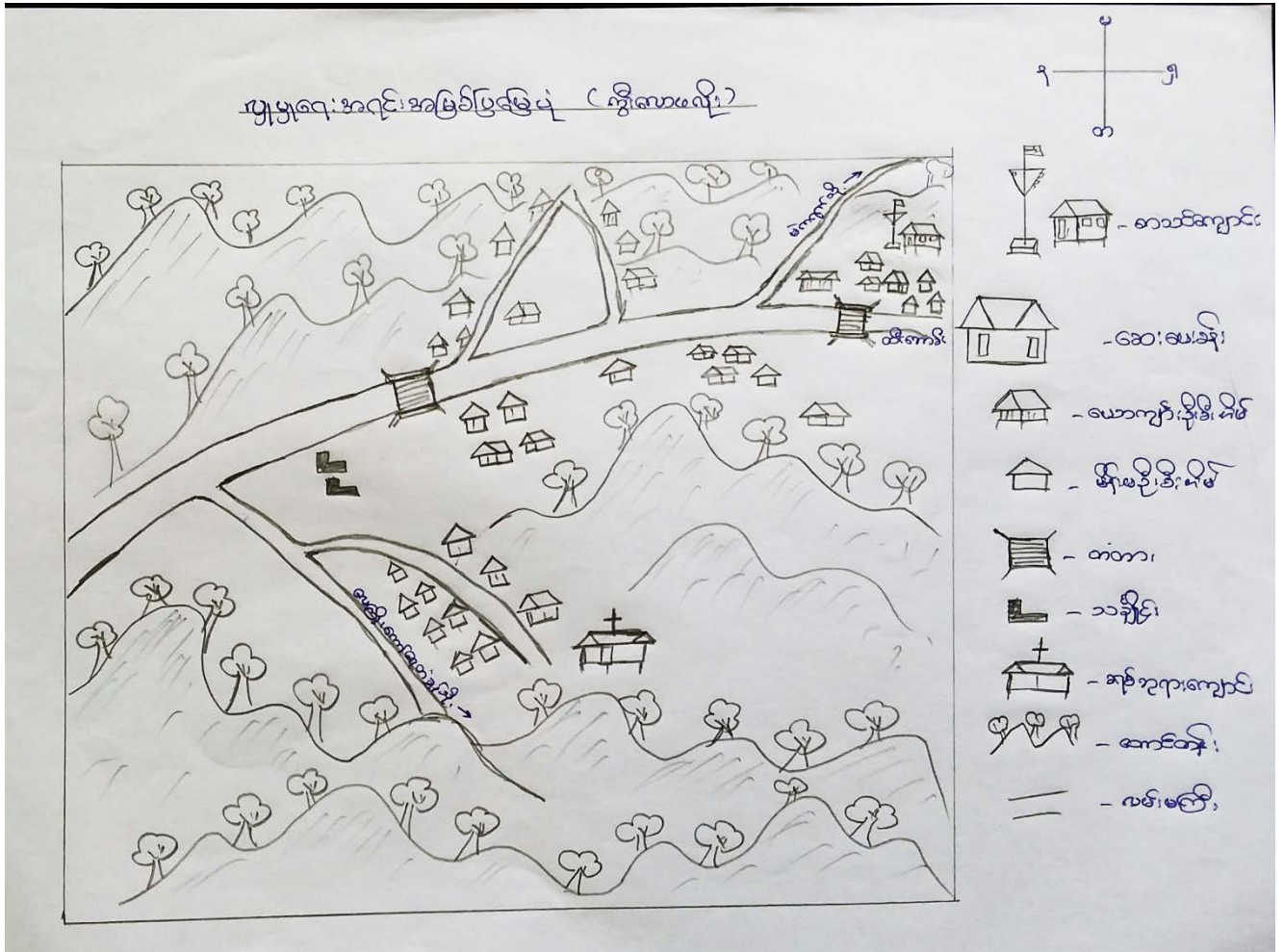

ယခုရေးဆွဲထားသောလှပျဉ်းအင်းအဖြစ်ပြုပြင်ဆင်ခြင်မှုတွင်ကြီးစော်ယုန်ကျေးရွာရှိ အခြေခံအဆောက်အအုံများအားလုံး ပါရှိသည်။

ကျေးရွာတွင်အဓိကအသက်မွေးဝမ်းကြောင်းလုပ်ငန်းဖြစ်သောယဇ်လုပ်ငန်းနှင့် ကောင်ယာလုပ်ငန်းတို့ဖြစ်ပြီးတစ်ပိုင်တစ်ရှင်လုပ်ကိုင်ကြသည်။

ရွာသူများသည်လူမှုဘာသာနှင့်ဆိုင်ရာယဉ်ကျေးမှုများကိုလိုက်နာကြသည်။ သီးခြားနေထိုင်သောအုပ်စုမရှိပါ။ အားလုံးအတူတကွချစ်ချစ်ဆင်ခြင်ကြပါသည်။

ကျေးရွာတွင်ထပ်မံဖြင့်ဆင်ရာလျှင်အပ်သောအဆောက်အအုံများမှာ ဗြာဟ္မဗိုလ်၊ ကျောင်း၊ နှင့်ရွာချင်း၊ ဆက်လမ်းတို့ဖြစ်ပြီး အသစ်ဆောက်လုပ်ရာလျှင်အပ်သောအဆောက်အအုံမှာလမ်း၊ ဖိတ်တို့ဖြစ်ပါသည်။

၂။ ရာသီခွင်ပြပြကွဲဒိန် (Seasonal Cleander)

ပုဂံ

ရာသီခွင်	အပူချိန်	အပူ	အပူ	အပူ	အပူ	အပူ	အပူ	အပူ	အပူ	အပူ	အပူ	အပူ
အပူချိန်	၂၈	၂၈	၂၈	၂၈	၂၈	၂၈	၂၈	၂၈	၂၈	၂၈	၂၈	၂၈
အပူ	☀	☀	☀	☀	☀	☀	☀	☀	☀	☀	☀	☀
အပူ	🌱	🌱	🌱	🌱	🌱	🌱	🌱	🌱	🌱	🌱	🌱	🌱
အပူ	●●	●●	●●	●●	●●	●●	●●	●●	●●	●●	●●	●●
အပူ	▨	▨	▨	▨	▨	▨	▨	▨	▨	▨	▨	▨
အပူ	—	—	—	—	—	—	—	—	—	—	—	—

ရာဘီခွင်ဖြူလော့၊ ဆန်း၊ ခပ်ချက်နှင့်ဆွေးနွေးချက်

ကျေးဇူး ကျီးယောဖျီး

ဒုတိယ - စောစော

ယခုရေးဆွဲထား ရာဘီခွင်ဖြူလော့တွင် ရာဘီညွှန်၊ ချိတ်၊ ရှိ၊ ထိုင်၊ လမ်း၊ မင်း၊ ဆက်၊ သွယ်ရေးနှင့် ယုတ်၊ အား၊ ယုတ်၊ ခပ်ချက် စသည်တို့ ဖြစ်သည်။

ကျေးဇူးတွင် အဓိကချိတ်၊ ပျိုး၊ ဘာဘီ၊ ခြံ၊ ဝါး၊ ဖြစ်ပြီး ကျန်၊ ရှိ၊ မှန်၊ ညှင်း၊ ဆုမ်း၊ ဆယ်စသည်တို့တွင် ရာဘီအလျှင် ချိတ်၊ ဖြစ်သည်။

ဖော်စာလင်း၊ ပွင့်၊ နတ်၊ ခပ်ချက်လျှင် ထိုင်၊ ပျိုး၊ ပြီး၊ ကျန်၊ လျှင်၊ အား၊ ညှင်း၊ ယုတ်၊ ခပ်ချက် ဖြစ်သည်။ အကယ်၊ ခြံ၊ ဆို၊ ခပ်ချက်၊ ဝါး၊ ခပ်ချက်၊ လျှင်၊ ခပ်ချက်၊ ရှိ၊ ဖြစ်သည်။

ဒါ့ရာဘီတွင် အယုတ်၊ ခပ်ချက်၊ ပွင့်၊ ရာဘီတွင် ခပ်ချက်၊ အား၊ ခပ်ချက်၊ အထည်၊ ဖော်၊ ဆောင်၊ ရှိ၊ ဖြစ်သည်။

၃။ ဥစ္စာရေးကြွယ်ဝမှုပြယော: (Wealth Ranking)

_____ ဥစ္စာရေးကြွယ်ဝမှုပြယော: _____

ဒုတိယ - အေဟော
ကျေးရွာ - ကွီးလောဖေမြို့

အဆင့်	သတ်မှတ်ချက်	အိမ်ထောင်စု အရေအတွက်	ရာခိုင်နှုန်း
အဆင့် ပြေတောအုပ်စု	ဆိုင်ကယ်၊ ဘစ်အိမ်၊ နွား၊ ကျွဲ၊ လယ်	၂၀	၂၅%
အလယ်ကလတ် အုပ်စု	ဘစ်အိမ်၊ နွား၊ ကျွဲ	၂၂	၂၇%
အဆင့်မပြေတော အုပ်စု	ဂါးအိမ်၊ ဆိတ်၊ ဝဏ၊ ဣဏ	၃၈	၄၈%

ညွှန်ကြားမှုဦးစီးဌာန၊ ဝန်ကြီးရုံး၊ ဝန်ကြီးဌာန၊ ဝန်ကြီးရုံး၊ ဝန်ကြီးရုံး

ကျေးဇူး - ကြီးကြားရေး

အုပ်စု - စောစော

ကြီးကြားရေး: ရွာသည် အိမ်ထောင်စု (၈၀) ခုရှိပါသည်။ ညွှန်ကြားမှုဦးစီးဌာန၏ အဆင့် (၁) မြေလှုပ်တောအုပ်စု၊ အဆင့် (၂) အဆင့်အတင်မြေလှုပ်တောအုပ်စု၊ အဆင့် (၃) အဆင့် မမြေလှုပ်တောအုပ်စု၊ အဆင့် (၃) ဆင့်ဖြင့် ခွဲခြား၊ ဝတ်မှုကိစ္စ၊ ပါသည်။

ကြီးကြားရေး: ရွာသည် မမြေလှုပ်တော အုပ်စုအဖွဲ့အစည်း ဖွဲ့စည်း၊ အိမ်ထောင်စုမှာ (၃၈) ခုရှိပြီး၊ အဆင့်အတင်မြေလှုပ်တောအုပ်စု အိမ်ထောင်စုမှာ (၂၂) ခုနှင့် မြေလှုပ်တော အုပ်စု အိမ်ထောင်စုမှာ (၂၀) ခုရှိပါသည်။

မြေလှုပ်တောအုပ်စုနှင့် အဆင့်အတင်မြေလှုပ်တောအုပ်စုတို့ စီမံကိန်းလုပ်ငန်းတွင် ပါဝင် ဖာအောင်အစုအဝေး၊ တက်စိုင်းခြင်း၊ ပါဝင် ဆုံးဖြတ် ခွင့်ပေးခြင်း၊ စီမံကိန်း လုပ်ငန်း နှင့်တွင် ပါဝင်ခြင်း၊ စာတင်တို့ ပြုလုပ်ပေးသည့် သို့သော် ပြုလုပ်ပေးခြင်း၊ အားဖြင့် စွမ်းဆောင်ရည်တို့၊ တက် ဖာဖြင့် ဝင်ရောက်တို့၊ လာရှိပါသည်။

အမျိုးအား၊ အမျိုးအဖိုး၊ ပင့်ကူအိမ်ဘုံ၊ ဘဝခြင်း

ကျေးဇူး - ကျီးလက်ဖက်

အပို - စောလော

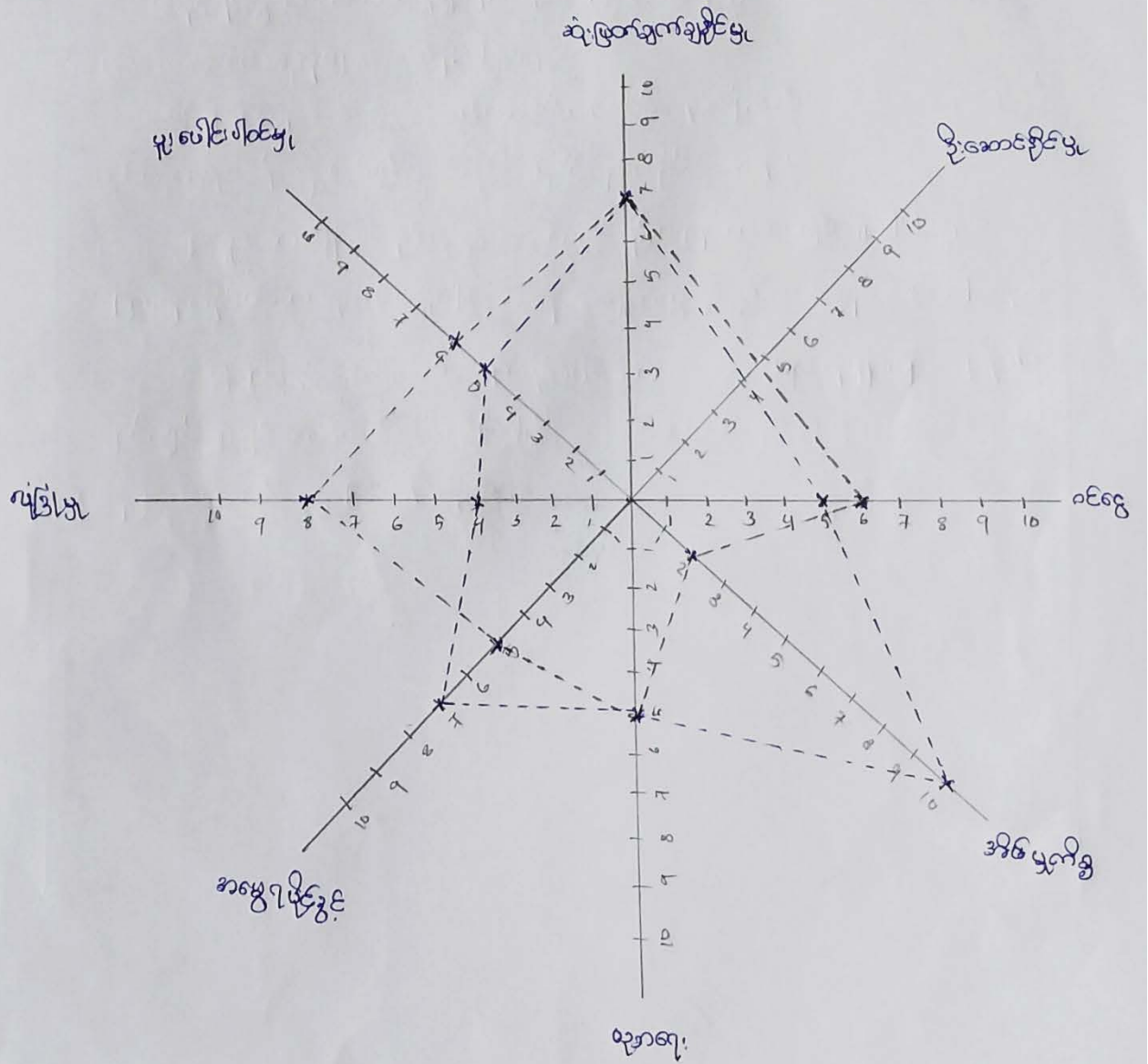

ပင်လူ့အိမ်ထဲသုံးဝတ်ချက်တွင် ပျံ၊ ခေါင်း၊ ပါဝင် ပျံ၊ နံဖြူ၊ မှု၊ ဝင်ဖြူ စသည်တို့တွင် အမျိုးသားများ၊
ကလေးများ များပြီး၊ အိမ်ထဲတွင် အမျိုးသမီး များကလေးများပါသည်။

ထိုသို့အမျိုးသားများတွင် အကြောင်း များစွာထူးတမ်းများ၊ ဘာသာတရားနှင့်ချီ၊ ရာ
အဆင့်အတန်းအရ အမျိုးသမီး များ၊ ခွဲခြားသတ်မှတ်ခြင်း၊ အမျိုးသမီး များ၊ အစုဖြင့် မိမိကိုယ်ကို
ပုံပြုခြင်း၊ မူလပြီ၊ အမျိုးသားများ၏ လွှမ်းမိုးမှုကို ခံရခြင်း၊ စသည်တို့ကြောင့်ဖြစ်
သည်။

အမျိုးသားများနှင့်အမျိုးသမီးများ ကွာခြားချက်များကို တိုက်ရိုက်လက်
အမျိုးသမီးများအား အတွင်းပေးခြင်း၊ လက်တွဲဖော်ပြခြင်း စသည်တို့ဖြင့် ပြုလုပ်ပေး
သည်။

ထို့ကြောင့်မိမိကိုယ်ကို လုပ်ငန်းအကောင်အထည်ဖော်ဆောင်ရွက်ရာတွင် အမျိုး
သမီးများ၏ အကြံအစည်နှင့် ဆုံးဖြတ်ချက်များ၊ အလေးထားပြီး ပါဝင်ဖော်ပြဆောင်ရွက်
သင့်သည်။

၅။ အရင်းအမြစ်အသုံးချမှုပုံစံပြဇယား (Asset Mapping)

အိမ်ထောင်စုအဖွဲ့အစည်း	အမျိုးသား	အမျိုးသမီး	အမျိုးသား/အမျိုးသမီး
	♂	♀	♂/♀
	အသင်ကျောင်း	ယောကျ်ား	အေးပေးခန်း
	ပရိတ်ဂုဏ်		စင်တာ
	မြင်ယုံတွင်		အနိဗ္ဗိတ
			ဆုဂုဏ်ကျောင်း
			ကောင်တန်း
			ပစ်မကြီး

ဒို့အိမ်ထောင်စုအဖွဲ့အစည်း - အေးပေးခန်း
 ၅.၆.၂၀၂၄

အရင်းအမြစ်ချဲ့ထွင်မှုပြဿနာ

ကျေးဇူး-ကြီးလေးစားဖူးပါ

၇၂၄၃-ခေကော

♂	♀	♂+♀
ပရိတ်ဂုဏ်	ဆက်ကန်	စာသင်ကျောင်း
ကွမ်းပင်တက်		ဆေးပေးခန်း
ခြင်လှေကွင်း		တံတား
		သန့်ရှင်း
		ဆရာကျောင်း
		တောင်တန်း
		လမ်းဖျက်

အမျိုးသား များသည် မလိင်၊ ရက်၊ ကွမ်း၊ ဖင်တက်၊ ခြင်္သေ့၊ လုံး၊ ကွင်း၊ စသည်တို့တွင် သုံးစွဲပြီး
 အမျိုးသမီး များက ရက်၊ ကန်၊ တစ်ခုတည်း၊ ကိုသာသုံးစွဲသည်။
 အမျိုးသား များသည် အသစ်စေတနာ၊ ပုဂံ၊ ရက်၊ နှင့် ခြင်္သေ့၊ လုံး၊ ကွင်းတို့တွင် ထိန်းချုပ်ပြီး
 အမျိုးသမီး များက ရက်၊ ကန်၊ ကိုထိန်းချုပ်သည်။
 အမျိုးသမီး များသည် အမျိုးသား များကို သိမ်းချုပ်သုံးစွဲနိုင်စေရန်၊ ဖိနှိပ်မှုကို
 ယုံကြည်မှု၊ မရှိခြင်း၊ အတွေ့အကြုံများပါးခြင်း၊ အမျိုးသား များကို ဖြိုခွဲအားကိုးလျှင်၊ တစ်တူ
 အဖွဲ့အရပ်၊ မရရှိခြင်း စသည်တို့ ဖြစ်သည်။
 ထို့ကြောင့် အမျိုးသား များ အဖွဲ့ဝင် အမျိုးသမီးများကို လက်ထွဲခေါ်ယူခြင်း၊ ပေးသွင်း
 ပြုစုပေးခြင်း အဖွဲ့ဝင် တစ်တူ အဖွဲ့အရပ် များ ရရှိခြင်းသည်။

၆။ အဖွဲ့အစည်းချိတ်ဆက်မှုပြဇယား (Veen Diagram)

အဖွဲ့အစည်းချိတ်ဆက်မှုပြဇယား

ကျေးရွာ - ဣန္ဒိယစာပေ

၇ ဇူလိုင် - ၅.၆.၂၀၁၉

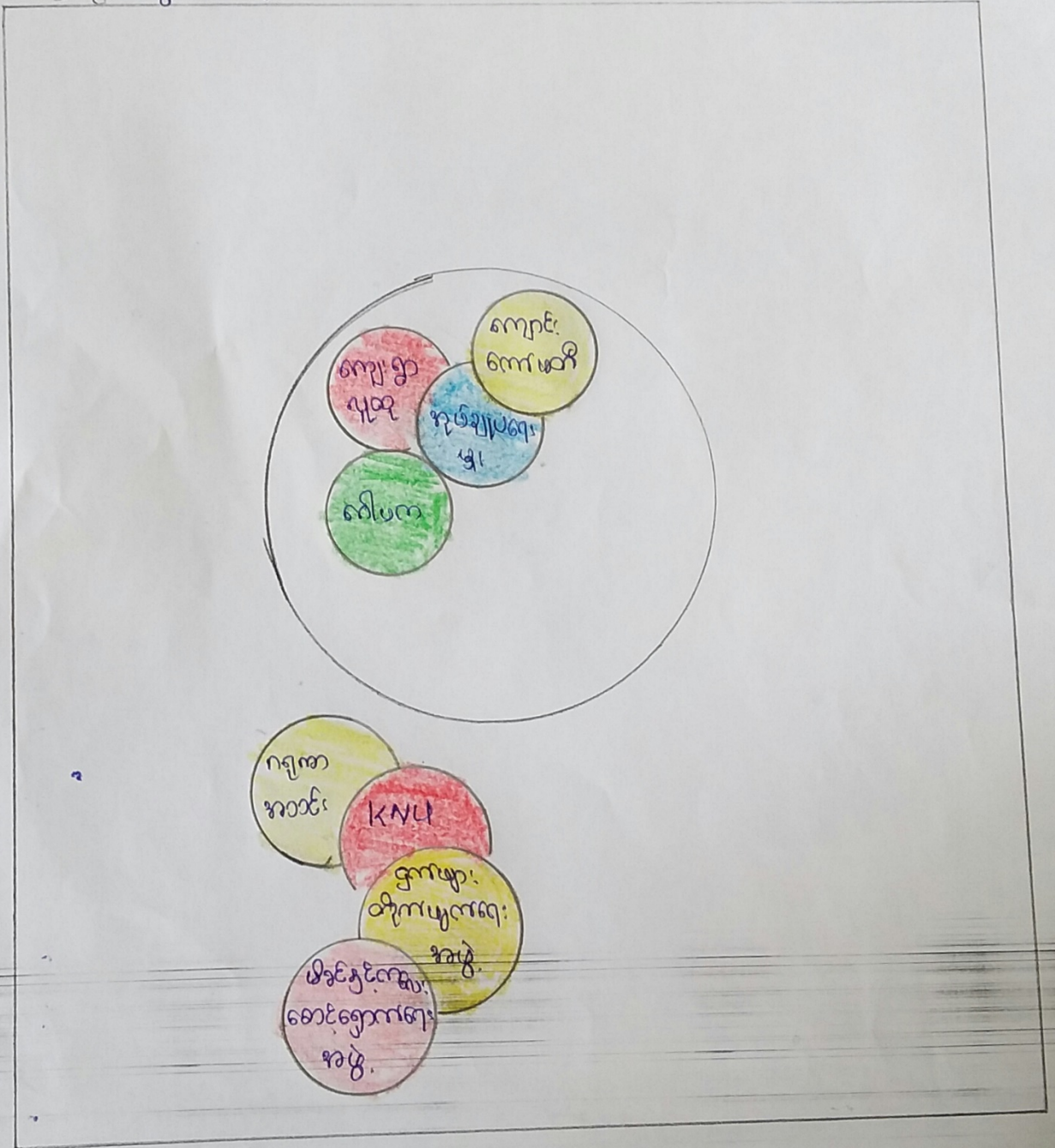

အဖွဲ့-အစည်း ချိတ်ဆက် မူဝါဒ မှတ်

ကျေးဇူး - ကျွဲစောယဇ်၊

ရက်စွဲ 5.6.2019

ကျေးဇူး
ယုတ်

ကျောင်း
ကော်မတီ

KNU

ရွာများတွင်
ဖွဲ့စည်း
အဖွဲ့

ဖိနှိပ်ပစ်ကမ်း
ဆောင်ရွက်ရေး
အဖွဲ့

ဂေါဟာ

ဂရုစိုက်
အဖွဲ့

အဖွဲ့အစည်း
ဖွဲ့

ကျေးရွာအတွင်း ခြံဖွဲ့၊ ဝတ်၊ ထားသော အဖွဲ့အစည်း (၄) ခုရှိပြီး၊ ပြင်ပတွင် အဖွဲ့အစည်း (၄) ခု ရှိပါသည်။

ကျေးရွာအတွင်း ခြံ ဖွဲ့ဝတ်ထားသော အဖွဲ့အစည်းများမှာ ကျေးရွာလူထု၊ အပင်ချယ်ရေးနှင့် ဂေါ်ပက အဖွဲ့နှင့် ကျောင်းကော်မတီတို့ အဖွဲ့ဖြစ်ပြီး ပြင်ပတွင် ငွေကယျာ၊ တိုက်ဖျက်ရေးအဖွဲ့၊ ဖိခင်နှင့် ကလေးဆောင်ရွာကော်မတီအဖွဲ့၊ ဂရုဏာအဖွဲ့နှင့် KNU အဖွဲ့တို့ဖြစ်သည်။

ကျေးရွာအတွင်း ချိတ်ဆက်မှုများကောင်းသော အဖွဲ့အစည်းများမှာ အပင်ချယ်ရေးနှင့် ဂေါ်ပက အဖွဲ့တို့ဖြစ်ပြီး ကျောင်းကော်မတီ အဖွဲ့၊ ကလည်း၊ ဒုတိယ ချိတ်ဆက်မှု ဖြစ်သည်။

ပြင်ပ၌ အများဆုံး ချိတ်ဆက်မှုကောင်းသော အဖွဲ့အစည်းများမှာ ငွေကယျာ၊ တိုက်ဖျက်ရေး အဖွဲ့နှင့် ဂရုဏာ အဖွဲ့တို့ဖြစ်ပြီး ကျန်ဖိခင်နှင့် ကလေးဆောင်ရွာကော်မတီ အဖွဲ့နှင့် KNU အဖွဲ့တို့နှင့် လည်း အသီးသီး ချိတ်ဆက်မှု လျက်ရှိသည်။

ကျေးရွာတွင် မှာ အားရ ကူညီမှုအဖွဲ့များ ထားရှိ၍ အဖွဲ့အစည်းများ ဖြစ်ပါသည်။

၇။ ကော်မတီဝင်များရွေးချယ်ခြင်းနှင့် ကျေးရွာဖွံ့ဖြိုးရေးအစီအစဉ် ဆောင်ရွက်မှုမှတ်တမ်း



ကျွေးမွေးရေးနှင့် ဆေးဝါးများ ထုတ်လုပ်ရေး

စဉ်	အမည်	ရာထူး/တာဝန်	ပုန်းနံပါတ်
၁။	စောထွန်း	ကျေးရွာစေတနာ့ဝန်ထမ်း	
၂။	မျိုးမိုး	ကျေးရွာစေတနာ့ဝန်ထမ်း	
၃။	အောင်လတ်	စီမံကိန်း၊ ထောက်ပံ့ရေးဌာန	
၄။	ကျော်စွာ	စီမံကိန်း၊ ထောက်ပံ့ရေးဌာန	
၅။	အောင်အောင်	ပေးပို့ရေး၊ ဆက်သွယ်ရေး	
၆။	ဒေါ်မာမာ	ပေးပို့ရေး၊ ဆက်သွယ်ရေး	
၇။	ဦးကျော်လင်း	လည်ပတ်ရေး၊ ဝန်ထမ်း	
၈။	ကျော်စွာ	လည်ပတ်ရေး၊ ဝန်ထမ်း	
၉။	ကျော်စွာ	ကျေးရွာစာရင်းကိုင်	
၁၀။	ဒေါ်မာမာ	ဆောင်ရွက်ရေး၊ ဖြေကြားရေး	
၁၁။	ဦးကျော်လင်း	စေတနာ့အဖွဲ့ဝင်ကြီး၊ ရွေးချယ်ရေး	

၈။ ကျေးရွာအချက်အလက်များ(PC 1)

ပုံစံ - ၈ - ၁ ကျေးရွာအခြေခံအချက်အလက်များ (Form PC 1)

လက်ညှန်ချက်။ ကျေးရွာတစ်ရွာသို့ ပထမဆုံးမိတ်ဆက်ခေါ်သွားရောက်သော အခါ လူထုစည်းရုံးရေးမှူးသည် ကျေးရွာခေါင်းဆောင်များအား ကျေးရွာအချက်အလက်များကို မေတ္တာရပ်ခံ၍ တောင်းခံရသည်။ ဤအချက်အလက်များကို စီမံကိန်းမိတ်ဆက်အစည်းဝေးမတိုင်မီ တောင်းခံရမည်။ စီမံကိန်းမိတ်ဆက်အစည်းဝေးတွင် လူထုစည်းရုံးရေးမှူးသည် ဤအချက်အလက်များအား စစ်ဆေးပြီးမှန်ကန်အောင် ပြုလုပ်ရမည်။ ပြီးနောက်တွင် လူထုစည်းရုံးရေးမှူးမှ သတင်းအချက်အလက်ထဲသို့ Tablets မှ တဆင့် ဖြည့်သွင်းရမည်။

ကျေးရွာခေါင်းဆောင် အမည် ဦးကျော်စွာ	ကျေးရွာခေါင်းဆောင်၏ ဖုန်းနံပါတ် -	လူထုစည်းရုံးရေးမှူး၏ အမည် Htoo Myat ky
ပြည်နယ်၊ တိုင်းဒေသကြီး ကရင်	မြို့နယ် လျိုင်ကွဲ	ကျေးရွာအုပ်စု ဓမ္မာဓရာ
		ကျေးရွာ ကွဲ၊ ဓမ္မာဓရာ

က။ လူဦးရေ

လူမျိုးစု	အိမ်ထောင်စုအရေအတွက်	ကိုးကွယ်သည့်ဘာသာ	အိမ်ထောင်စုအရေအတွက်
လူမျိုးစု (၁) - စင်ကာပူ	80	ဘာသာ(၁) - ဗုဒ္ဓ	50
လူမျိုးစု (၂) -		ဘာသာ(၂) - ဣန္ဒိယ	30
လူမျိုးစု (၃) -		ဘာသာ(၃) -	
လူမျိုးစုရော -		ဘာသာရော -	
အခြား			
	အရေအတွက်		
မသန်စွမ်းသူများ	2		
သက်ကြီးရွယ်အိုများ (၆၅ နှစ် နှင့် အထက်)	20		
စစ်ဘေးရှောင်	-		

	အမျိုးသား(အရေအတွက်)	အမျိုးသမီး(အရေအတွက်)	စုစုပေါင်းအရေအတွက်
လူဦးရေ စုစုပေါင်း	179	178	357
လူမျိုးစု (၁)-----			
လူမျိုးစု (၂)-----			
လူမျိုးစု (၃)-----			
အခြား			
အိမ်ထောင်ဦးစီး	73	7	80

(ခ)အခြေခံအဆောက်အအုံ အသုံးအဆောင်များ

စာသင်ကျောင်း	အမှတ် ခြံမပါ	ကျန်းမာရေး	အမှတ် ခြံမပါ	ဘာသာရေးအဆောက် အအုံများ	အမှတ် ခြံမပါ
အထက်တန်းကျောင်း	<input type="checkbox"/>	ဆေးရုံ	<input type="checkbox"/>	ဇေတီ	<input type="checkbox"/>
အလယ်တန်းကျောင်း	<input type="checkbox"/>	ကျန်းမာရေးဌာန	<input type="checkbox"/>	ဘုန်းကြီးကျောင်း	<input checked="" type="checkbox"/>
မူလတန်းကျောင်း	<input checked="" type="checkbox"/>	ကျန်းမာရေးဌာနခွဲ	<input type="checkbox"/>	ဟိန္ဒူဘုရားကျောင်း	<input type="checkbox"/>
မူကြိုကျောင်း	<input type="checkbox"/>	ဆေးပေးခန်း	<input checked="" type="checkbox"/>	ခရစ်ယာန်ကျောင်း	<input checked="" type="checkbox"/>
အခြား	<input type="checkbox"/>	အခြား	<input type="checkbox"/>	ဗလီ	<input type="checkbox"/>
				အခြား	<input type="checkbox"/>
မှတ်ချက် အစိုးရကျောင်း		မှတ်ချက်		မှတ်ချက်	

(ဂ) ကျွမ်းကျင်သူများမှတ်တမ်း (ကျေးရွာတွင်နေထိုင်သော သို့မဟုတ် အခြားရွာမှလာရောက်သောကျွမ်းကျင်သူများ)

(၁) စာသင်ကျောင်း			(၂) ကျန်းမာရေး			(၃) လက်မှုပညာရပ်		
	ရွာတွင်နေထိုင်သူ	အခြားရွာမှလာသူ		ရွာတွင်နေထိုင်သူ	အခြားရွာမှလာသူ		ရွာတွင်နေထိုင်သူ	အခြားရွာမှလာသူ
မူလတန်းပြဆရာ/မ	<input checked="" type="checkbox"/>	<input checked="" type="checkbox"/>	ဆရာဝန်	<input type="checkbox"/>	<input checked="" type="checkbox"/>	လက်သမား	<input type="checkbox"/>	<input type="checkbox"/>
အထက်တန်းပြဆရာ/မ	<input type="checkbox"/>	<input type="checkbox"/>	လက်ထောက်ကျန်းမာရေးမှူး	<input type="checkbox"/>	<input type="checkbox"/>	ပိန်ချိ	<input type="checkbox"/>	<input type="checkbox"/>
အလယ်တန်းပြဆရာ/မ	<input type="checkbox"/>	<input type="checkbox"/>	အမျိုးသမီးကျန်းမာရေးဆရာမ	<input type="checkbox"/>	<input type="checkbox"/>	လျှပ်စစ်ကျွမ်းကျင်၊ ဇီဝသမား	<input type="checkbox"/>	<input type="checkbox"/>
မူကြံဆရာ/မ	<input type="checkbox"/>	<input type="checkbox"/>	သားဖွားဆရာမ	<input checked="" type="checkbox"/>	<input checked="" type="checkbox"/>	ရေပိုက်သွယ်သူ	<input checked="" type="checkbox"/>	<input type="checkbox"/>
အခြား	<input type="checkbox"/>	<input type="checkbox"/>	ပြည်သူ့ကျန်းမာရေးလုပ်သား	<input type="checkbox"/>	<input type="checkbox"/>	စက်ပြင်ဆရာ	<input type="checkbox"/>	<input type="checkbox"/>
မှတ်ချက်				မှတ်ချက်				မှတ်ချက်

(ဃ) ကျေးရွာသို့ ရောက်ရှိနိုင်သည့်လမ်းအခြေအနေ / ကျေးရွာတစ်ရွာသည် ၎င်း၏ကျေးရွာအုပ်စုနှင့် ဆက်သွယ်ထားသော လမ်းအခြေအနေ (အောက်ပါတို့ကိုဝိုင်းပါ)

ကျောက်ကြမ်းလမ်း ကတ္တရာလမ်း ကွန်ကရစ်လမ်း ဖော်တော်ဆိုင်ကယ်လမ်း
 ကျောက်ခင်းလမ်း မြေသားလမ်း လှေဖွားလမ်း အခြား _____

(င) ကျေးရွာဖွံ့ဖြိုးမှုစီမံချက်

(၁) လူထုပဟိုပြုစီမံကိန်းမစတင်မှီ ဤကျေးရွာတွင်ကျေးရွာဖွံ့ဖြိုးမှု စီမံချက်ရှိခဲ့ပါသလား? ရှိပါသည်/မရှိပါ/မသိပါ
 (၂) ရှိခဲ့ပါလျှင် ဤစီမံချက်ကို မည်သည့် ခုနှစ်တွင်ပြင်ဆင်ခဲ့ပါသနည်း? နှစ်-----/မသိပါ
 (၃) ဤစီမံချက်ကို မြို့နယ်မှအတည်ပြုခဲ့ပါသလား? ပြုခဲ့ပါသည်/မပြုခဲ့ပါ/မသိပါ

(၈) ခရီးအကွာအဝေး

(၁) ဤကျေးရွာ၏ပဟိုမှ၎င်းကျေးရွာအုပ်စု၏ပဟိုအထိခရီးမိုင်မည်မျှကွာဝေးသနည်း? မိုင်-----/မသိပါ

(၂) ဤကျေးရွာမှ ၎င်းကျေးရွာအုပ်စုပဟိုအထိသွားလာရာတွင်ကြာမြင့်သည့်အချိန်။

ခြောက်သွေ့ရာသီတွင်ကြာချိန်-----ထော်လာဂျီ/မော်တော်ဆိုင်ကယ်/ခြေလျင်/လား/မော်တော်ဘုတ်/

အခြား-----

မိုးရာသီတွင်ကြာချိန်-----ထော်လာဂျီ/မော်တော်ဆိုင်ကယ်/ခြေလျင်/လား/မော်တော်ဘုတ်/

အခြား-----

(ဆ) ပတ်ဝန်းကျင်ဆိုင်ရာသဘာဝဘေးအန္တရာယ်

ဤကျေးရွာတွင်ကြေးခြင်းကဲ့သို့ သဘာဝဘေးအန္တရာယ်ကျရောက်ဖူးခြင်း ရှိပါသလား။

မရှိပါ ရှိပါသည် ရှိလျှင်ဖော်ပြပါ-----

(ဇ) ကျေးရွာတွင် ဖွဲ့စည်းထားသော အဖွဲ့အစည်းများ

လူထုပဟိုပြုစီမံကိန်းမတိုင်မီ ဤကျေးရွာတွင် ကျေးရွာဖွံ့ဖြိုးရေးအတွက် အစိုးရ(သို့)ရွာသားများကိုယ်တိုင်(သို့) စီမံကိန်းတစ်ခုခုမှ ဖွဲ့စည်းထားသည့် အဖွဲ့အစည်းများရှိပါသလား။

(၁) ----- မရှိ

(၂) -----

(ဈ) အထွေထွေအုပ်ချုပ်ရေး ဦးစီးဌာန (GAD) မှ မှတ်တမ်းတင်ထားခြင်း

ဤကျေးရွာသည် အထွေထွေအုပ်ချုပ်ရေး ဦးစီးဌာန (GAD) မှ မှတ်တမ်းတင်ထားမှု ရှိပါသလား။

မရှိပါ ရှိပါသည်

ကျေးရွာခေါင်းဆောင်

အမည် ဦးကျော်စွာ

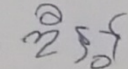
လက်မှတ်  နေ့စွဲ 5.6.2020

လူထုစည်းရုံးရေးမှူး

အမည် Saw Htoo Myat ky

လက်မှတ်  နေ့စွဲ 5.6.2020

၉။ စီမံကိန်းစက်ဝန်းအချိန်ဇယား(PC 2)

ပုံစံ - ၀-၂ - စီမံကိန်းစက်ဝန်းအချိန်ဇယား (PC 2)

လမ်းညွှန်ချက်၊ သက်ဆိုင်ရာလူထုစည်းရုံးရေးမှူး၊ လက်ထောက်နည်းပညာမှူးများမှ စီမံကိန်းစက်ဝန်းအဆင့်တစ်ခုစီပြီးစီးရိုင်းကျေးရွာနှင့် ကျေးရွာအုပ်စုအတွက် ကြိုတင်ပြင်ဆင်ရမည်။

စည်းရုံးရေးမှူး/လက်ထောက်နည်းပညာရေးမှူးဝန်ထမ်း အမည် - **Saw Htoo Myat Lay**

နေ့စွဲ **5.6.2020** စက်ဝန်းအားအမှတ်ကြိမ်ပါ စက်ဝန်း(၀) စက်ဝန်း(၂) စက်ဝန်း(၃) စက်ဝန်း(၄)

ပြည်နယ်/တိုင်း **ကရင်** မြို့နယ် **မျိုမြိုကွဲ** ကျေးရွာအုပ်စု **အာဇာ** ကျေးရွာ **ကျီးကောပင်**

စီမံကိန်းဆောင်ရွက်မှုအဆင့်များ	နေ့စွဲ		အစည်းအဝေးတွင် တက်ရောက်သူအရေအတွက်					
	စီစဉ်သည့်နေ့	ပြီးဆုံးသည့်နေ့	အမျိုးသား	အမျိုးသမီး	အိမ်ထောင်စု	လူမျိုးစုတက်ရောက်သူ အရေအတွက် နှင့် လူမျိုးစုအမည်	အိမ်ထောင်စုပေါင်း	အိမ်ထောင်စု %
၁။ ကျေးရွာစီမံကိန်း စိတ်ဝင်စားအစည်းအဝေး	5.6.2020	5.6.2020	35	25	60	စကောကရင် 1၀၀	8၀	75%
၂။ ကျေးရွာစွဲပြီးစေရ စီမံချက်ရေးဆွဲခြင်း အစည်းအဝေး	5.6.2020	5.6.2020	35	25	60	စကောကရင် 1၆၀	80	75%
၃။ ကျေးရွာအုပ်စု လုပ်ငန်းဆုံးဖြတ်ချက်ချသည့်အစည်းအဝေး	29.6.2020	29.6.2020	8	2	10	စကောကရင် 1၀	80	
၄။ မြို့နယ်အဆင့်စီမံကိန်းရေးဆွဲရေးနှင့် အကောင်အထည်ဖော်ရေးကော်မတီ၏ စီမံကိန်း ဝန်းသင်္ချာအစည်းအဝေး			မလို	မလို	မလို	မလို		

၁၀။ ကျေးရွာဖွံ့ဖြိုးရေးဦးစားပေးအစီအစဉ် (PC 3)

ပုံစံ - ၈ - ၃ ကျေးရွာဖွံ့ဖြိုးရေး ဦးစားပေးအစီအစဉ် (Form PC 3)

လမ်းညွှန်ချက်၊ အဆင့်(၃) ကျေးရွာမှော်မှန်းချက်အစည်းအဝေး ပြီးဆုံးသောအခါ ကျေးရွာစီမံကိန်း အထောက်အကူပြု ကော်မတီသည် လူထုစည်းရုံးရေးမှူးအကူအညီဖြင့် ဤပုံစံကိုပြည့်စုံအောင် ဖြည့်သွင်းရမည်။

လူထုစည်းရုံးရေးမှူး/ဝန်ထမ်း အမည် စော သူ သဲ
 နေ့စွဲ ၅. 7. 18 စက်ဝန်းအား အမှတ်ခြစ်ပါ (✓) စက်ဝန်း(၁)
 စက်ဝန်း(၂) စက်ဝန်း(၃) စက်ဝန်း(၄)

ပြည်နယ်/တိုင်း/ဇာနည် မြန်မာ ဂျပန် ဖြန့်ဖြူးရာအုပ်စု စောစော ကျေးရွာ ကျီးမော် မလိ

က။ အခက်အခဲအတားအဆီးများအားလျှော့နည်းခြင်း - ယခုလက်ရှိအခြေအနေတွင် ဤကျေးရွာဖွံ့ဖြိုးတိုးတက်ရေးအတွက် အဓိက အခက်အခဲအတားအဆီးများသည် မည်သည်များဖြစ်ပါသနည်း။ (အမျိုးသား/သမီး အနည်းဆုံးအခက်အခဲ ၅ ခုစီဖော်ပြပါ)

အမျိုးသား အဖွဲ့မှ တင်ပြသောအခက်အခဲအတားအဆီးများ		အမျိုးသမီး အဖွဲ့မှတင်ပြသောအခက်အခဲအတားအဆီးများ	
၁	မျိုးစဉ်း၊ လမ်း၊ များ၊ ဖွက်စေ ဤ သွား လာရခက်ခဲ	၁	ကျွန်း၊ ခဲ၊ သား၊ ချွေ၊ ကျောင်း၊ သား/သူ ဦး၊ ရေ၊ နှင့်၊ အ၊ ဆင်၊ မြေ၊ မြေ၊ မရှိ
၂	ကျောင်း၊ သား/သူ ဦး၊ ရေ၊ နှင့်၊ အ၊ ဆင်၊ မြေ၊ မရှိ/ရိပ်ထူရိပ်ခါး	၂	လမ်း၊ မြေ၊ မရှိ ဤ သွားလာရခက်ခဲခြင်း
၃	ကျွန်း၊ စား၊ စား၊ ပျက်၊ များ၊ သား၊ များ၊ ရှိ၊ အ၊ ဆင်၊ မြေ၊ မရှိ	၃	လမ်း၊ မြေ၊ မရှိ ဤ လမ်း၊ သား၊ မကွက်၊ အခက် ခဲ ဤ (ရေ၊ ရှိ၊ မြေ၊ သား၊ ပါ)
၄	လမ်း၊ မြေ၊ မရှိ ဤ သွားလာရခက်ခဲ	၄	မျိုးလူ၊ သိ၊ တွင်၊ သွားလာရခက်ခဲ
၅	လမ်း၊ များ၊ ရေ၊ သွယ်၊ တန်း၊ မရှိ ဤ အခက် ခဲ ဤ (ရေ၊ ရှိ၊ မြေ၊ သား)	၅	သောက်၊ သုံး၊ ရေ၊ မလုံ၊ လောက်၊ မြေ၊
၆	ရိပ်၊ များ၊ ရေ၊ နှင့်၊ ပညာ၊ ပေး၊ လို၊ မရှိ	၆	မွေး၊ မြေ၊ ရေ၊ နှင့်၊ ပညာ၊ ပေး၊ လို၊ မရှိ
၇	မျိုးလူ၊ သိ၊ တွင်၊ သွား၊ ဆင်၊ တံ၊ စား၊ မရှိ ဤ သွားလာရခက်ခဲ	၇	အိမ်၊ အလှူ၊ အဆင်၊ မြေ၊ မရှိ (မြေ၊ မညီ၊ သော၊ မြေ၊ အိမ်၊ အဆင်၊ အဆင်၊ မရှိ)
၈		၈	ကံ၊ စား၊ မရှိ ဤ သွားလာရခက်ခဲ
၉		၉	
၁၀		၁၀	

ခ။ မျှော်မှန်းခြင်း - နောင်လာမည့် (၅) နှစ် အတွင်း ကျေးရွာဖွံ့ဖြိုးရေး မျှော်မှန်းလျာထားချက်များအား တင်ပြပါ။

အမျိုးသားအဖွဲ့မှ တင်ပြသောမျှော်မှန်းချက်များ	အမျိုးသမီးအဖွဲ့မှ တင်ပြသောမျှော်မှန်းချက်များ
လမ်း၊ မြောင်း၊ ကောင်း၊ မြန်၊ ဘွား၊ လာ လွယ်ရမည်။	ကျောင်း၊ ကောင်း၊ မြန်၊ လာ စေရန်
ကျောင်း၊ မြောင်း၊ ကောင်း၊ မြန်၊ ဘွား လွယ်ရမည်။	လမ်း၊ မြောင်း၊ မြန်၊ ဘွား၊ လာ လွယ်ရမည်။
ပိုက်လုံး၊ ကောင်း၊ ပိုက်၊ မြောင်း၊ ဘွား၊ လာ လွယ်ရမည်။	ပိုက်လုံး၊ ကောင်း၊ ပိုက်၊ မြောင်း၊ ဘွား၊ လာ လွယ်ရမည်။ (လုပ်ကြောင်း၊ စာစား)
လမ်း၊ မြောင်း၊ မြန်၊ ဘွား၊ လာ လွယ်ရမည်။	ပိုက်လုံး၊ ကောင်း၊ ပိုက်၊ မြောင်း၊ ဘွား၊ လာ လွယ်ရမည်။
လုပ်ကြောင်း၊ ကောင်း၊ မြန်၊ ဘွား၊ လာ လွယ်ရမည်။	ကျောင်း၊ ကောင်း၊ မြန်၊ ဘွား၊ လာ စေရန်
ပိုက်လုံး၊ ကောင်း၊ ပိုက်၊ မြောင်း၊ ဘွား၊ လာ လွယ်ရမည်။	ပိုက်လုံး၊ ကောင်း၊ ပိုက်၊ မြောင်း၊ ဘွား၊ လာ လွယ်ရမည်။
	ပိုက်လုံး၊ ကောင်း၊ ပိုက်၊ မြောင်း၊ ဘွား၊ လာ လွယ်ရမည်။

၈ လူထုဝန်ထမ်း လာမည့် (၄) နှစ်အတွက် အကန့်ဝင်သော ဦးစားပေး ဖွဲ့စည်းတိုက်ဖျက် လုပ်ငန်း အစီအစဉ်များအားဖော်ပြပါ။

အဆင့်	ကျေးရွာအတွက် ဦးစားပေး ဖွဲ့စည်းတိုက်ဖျက် လုပ်ငန်းစဉ်များ	အဆိုပြုသူ (အမျိုးသားများ/ အမျိုးသမီးများ/အမျိုးသား+ အမျိုးသမီး)	ခန့်မှန်းကုန်ကျစရိတ်	အကျိုးစီးပွားစွင်ရှိသူ ခန့်မှန်းခြေ အရေအတွက်
၁	ရွာ ချင်း ဆက်လမ်း (ကျောက်စေ့)	၈ + ၆		
၂	ရွာ ပိုက်	၈ + ၆		
၃	လမ်း ဖိ	၈ + ၆	၁၀၀၀၀၀၀၀	၃၀၃
၄	ကျောင်း : ၆၆၆/တိုးချဲ့	၈ + ၆	၁၂၀၀၀၀၀၀	၃၀၃
၅	ဝန်တား (ရွာချင်း ဆက်)	၈ + ၆		

၁၁ လူ့အဖွဲ့အစည်း၏ လာမည့် (၄) နှစ်အတွက် အကျိုးပေးနိုင်သော ဦးစားပေး ဖွံ့ဖြိုးတိုးတက်မှု လုပ်ငန်း အစီအစဉ်များအားဖော်ပြပါ။

အဆင့်	ကျေးရွာအတွက် ဦးစားပေး ဖွံ့ဖြိုးတိုးတက်မှု လုပ်ငန်းစဉ်များ	အဆိုပြုသူ (အမျိုးသားများ/အမျိုးသမီးများ/အမျိုးသား+အမျိုးသမီး)	အခန်းကဏ္ဍ
၁	လယ်ယာရေးရာ ဝါသနာ	၂၂ + ၂	
၂	အိမ်ခြေရာ	၂	
၃	စိုက်ပျိုးရေး	၂	
၄	မွေးမြူရေး	၂	
၅			

ခေါင်းဆောင်၊ ကျေးရွာအဖွဲ့အစည်းအထောက်အကူပြုကော်မတီမှ အတည်ပြုသည်။

အမည် အောင်လက် လက်မှတ် ~~~~~ နေ့စွဲ 5.7.18

ပုံစံ - ၀-၃ ကျေးရွာဖွံ့ဖြိုးရေး ဦးစားပေးအစီအစဉ် (Form PC 3)

လမ်းညွှန်ချက်၊ အဆင့်(၃)ကျေးရွာဖွံ့ဖြိုးရေးအစီအစဉ်အောက်တွင် အကျုံးဝင်သော အခြေအနေအထားကို ဖော်ပြရမည်။ အထောက်အကူပြု ကော်မတီသည် လူထုစည်းရုံးရေးမှူးအကူအညီဖြင့် ဤပုံစံကိုပြည့်စုံအောင် ဖြည့်သွင်းရမည်။			
လူထုစည်းရုံးရေးမှူး/ဝန်ထမ်း အမည် စောထွန်းမြတ်ဏ်း			
နေ့စွဲ 12.7.2019	စက်ဝန်းအား အမှတ်ခြစ်ပါ (✓) □ စက်ဝန်း(၁) စက်ဝန်း(၂) □ စက်ဝန်း(၃) □ စက်ဝန်း(၄)		
ပြည်နယ်/တိုင်း ကရင်	မြို့နယ် ပျဉ်းကျွန်း	ကျေးရွာအုပ်စု ခေါဟာ	ကျေးရွာ ကျွန်းရွာ

က။ အခက်အခဲအတားအဆီးများအား ဆွေးနွေးခြင်း - ယခုလက်ရှိအခြေအနေအထားတွင် ဤကျေးရွာဖွံ့ဖြိုးရေးအစီအစဉ်အောက်တွင် အခက်အခဲအတားအဆီးများသည် မည်သည့်အခြေအနေအထားတွင် ရှိသနည်း။ (အမျိုးသား/သမီး အနည်းဆုံးအခက်အခဲ ၅ ခုစီဖော်ပြပါ)

အုပ်စုဖွဲ့ ဆွေးနွေးမှုများမှ တစ်ပြိုင်ညာ အခက်အခဲအတားအဆီးများ	
ညာဘက်တွင် ဖိမိတ်ခွင့်၊ လာရာ သက်ခြင်း	<input type="checkbox"/> ကျား <input type="checkbox"/> မ <input checked="" type="checkbox"/> ကျား+မ
မျိုးကုသိတွင် နေထိုင်မှု၊ မကောင်းချင်သွားလာခြင်း	<input checked="" type="checkbox"/> ကျား <input type="checkbox"/> မ <input type="checkbox"/> ကျား+မ
ဧကရာဇ်တွင် ရေများ လုံလောက်မှု မရှိခြင်း	<input type="checkbox"/> ကျား <input checked="" type="checkbox"/> မ <input type="checkbox"/> ကျား+မ
ကျောင်းခြံစည်းရုံးမှု မရှိခြင်း၊ ကျောင်းတွင် ကျောင်းဝင်ရောက်ခြင်း မပြုခြင်း	<input type="checkbox"/> ကျား <input type="checkbox"/> မ <input checked="" type="checkbox"/> ကျား+မ
ကျောင်းကားကွင်း မရှိခြင်း၊ ကျောင်းကား ဝင်ရောက်ခြင်း	<input type="checkbox"/> ကျား <input type="checkbox"/> မ <input checked="" type="checkbox"/> ကျား+မ

ခ။ မျှော်မှန်းခြင်း- နောင်လာမည့် (၅) နှစ် အတွင်း ကျေးရွာဖွံ့ဖြိုးရေး မျှော်မှန်းချက်များအား တင်ပြပါ။

အုပ်စုဖွဲ့ ဆွေးနွေးမှုများမှ တစ်ပြိုင်ညာ အခက်အခဲအတားအဆီးများ	
တစ်ရွာလုံး ဖိမိတ်ခွင့် လာရောက်ခြင်း	<input type="checkbox"/> ကျား <input type="checkbox"/> မ <input checked="" type="checkbox"/> ကျား+မ
ရွာတွင်း နေထိုင်မှု၊ မကောင်းလာရခြင်း	<input checked="" type="checkbox"/> ကျား <input type="checkbox"/> မ <input type="checkbox"/> ကျား+မ
ရေများ လုံလောက်မှု မရှိခြင်း	<input type="checkbox"/> ကျား <input checked="" type="checkbox"/> မ <input type="checkbox"/> ကျား+မ
ကျောင်းခြံစည်းရုံးမှု မရှိခြင်း	<input type="checkbox"/> ကျား <input type="checkbox"/> မ <input checked="" type="checkbox"/> ကျား+မ
ကျောင်းကားကွင်း မရှိခြင်း	<input type="checkbox"/> ကျား <input type="checkbox"/> မ <input checked="" type="checkbox"/> ကျား+မ

၈။ လူထုစီမံကိန်း၏ လာမည့် (၄) နှစ်အတွက် အကျုံးဝင်သော ဦးစားပေး ဖွံ့ဖြိုးတိုးတက်မှု လုပ်ငန်း အစီအစဉ်များအားဖော်ပြပါ။

ဦးစားပေး အဆင့် သတ်မှတ်ချက်	ကျေးရွာအတွက် ဦးစားပေး ဖွံ့ဖြိုးတိုးတက်မှု လုပ်ငန်းစဉ်များ	အဆိုပြုသူ (အမျိုးသားများ/ အမျိုးသမီးများ/ အမျိုးသား+ အမျိုးသမီး)	အခန်းကဏ္ဍ	ခန့်မှန်း ကုန်ကျစရိတ်	အကျိုးခံစားခွင့်ရှိသူခန့်မှန်းခြေအရေအတွက်		
					ကျား	မ	ပေါင်း
၁	ဆိုဗာဖီးတိုင်	၈ + ၆					
၂	ရွာတွင် နေထိုင်	၈					
၃	ရေဇာ၊ ရေဖိုက်	၆					
၄	ကျောင်းခြံစည်းရိုး	၈ + ၆					
၅	ကျောင်း အနားကွင်း	၈					

၉။ လူထုစီမံကိန်း၏ လာမည့် (၄) နှစ်အတွက် အကျုံးဝင်သော ဦးစားပေး ဖွံ့ဖြိုးတိုးတက်မှု လုပ်ငန်း အစီအစဉ်များအားဖော်ပြပါ။

အဆင့်	ကျေးရွာအတွက် ဦးစားပေး ဖွံ့ဖြိုးတိုးတက်မှု လုပ်ငန်းစဉ်များ	အဆိုပြုသူ (အမျိုးသားများ/ အမျိုးသမီးများ/ အမျိုးသား+ အမျိုးသမီး)	အခန်းကဏ္ဍ
၁	ချေးငွေ	၈	ဘဏ္ဍာ
၂	ကျောင်း ဘဏ္ဍာ	၆	မဗ္ဗာရ
၃	စိုက်ပျိုးရေး မျှော်စေ	၈	စိုက်ပျိုးရေး
၄			
၅			

ခေါင်းဆောင်၊ ကျေးရွာစီမံကိန်းအထောက်အကူပြုကော်မတီမှအတည်ပြုသည်။

အမည် အောင်လယ် လက်မှတ် လယ် နေ့စွဲ 5.6.2019

ပုံစံ - ၀-၃ ကျေးရွာဖွံ့ဖြိုးရေး ဦးစားပေးအစီအစဉ် (Form PC 3)

လမ်းညွှန်ချက်၊ အထွေထွေ(၃)ကျေးရွာမှူးမှန်းချက်အစည်းအဝေးပြီးဆုံးသောအခါ ကျေးရွာပီမံကိန်း အထောက်အကူပြု ကော်မတီသည် လူထုစည်းရုံးရေးမှူးအကူအညီဖြင့် ဤပုံစံကိုပြည့်စုံအောင် ဖြည့်သွင်းရမည်။	
လူထုစည်းရုံးရေးမှူး/ဝန်ထမ်း အမည် <u>Saw Htoo Myat Lay</u>	
နေ့စွဲ <u>18.6.2020</u>	ဝက်ဝန်းအား အမှတ်ခြစ်ပါ (✓) <input type="checkbox"/> ဝက်ဝန်း(၁) <input type="checkbox"/> <input checked="" type="checkbox"/> ဝက်ဝန်း(၂) <input type="checkbox"/> ဝက်ဝန်း(၃) <input type="checkbox"/> ဝက်ဝန်း(၄) <input type="checkbox"/>
ပြည်နယ်/တိုင်း <u>ကရင်</u>	မြို့နယ် <u>ကျွန်းဘွဲ့</u> ကျေးရွာအုပ်စု <u>အောလော</u> ကျေးရွာ <u>ကျွန်းကော</u>

က၊ အခက်အခဲအတားအဆီးများအားဆွေးနွေးခြင်း - ယခုလက်ရှိအခြေအနေတွင်ဤကျေးရွာဖွံ့ဖြိုးတိုးတက်ရေးအတွက် အဓိကအခက်အခဲအတားအဆီးများသည် မည်သည့်များဖြစ်ပါသနည်း။ (အမျိုးသား/သမီး အနည်းဆုံးအခက်အခဲ ၅ ခုစီဖော်ပြပါ)

အုပ်စုဖွဲ့ဆွေးနွေးမှုများမှ တင်ပြသောအခက်အခဲအတားအဆီးများ	
ကျောင်းခြံဆင်းရဲ၊ များစွာရှိပြီးတို့ကျောင်းများ၊ ကျောင်းအဆောက်အအုံများ မရှိခြင်း	<input type="checkbox"/> ကျား <input type="checkbox"/> မ <input checked="" type="checkbox"/> ကျား+မ
ညောင်ရွာတွင် မီးဖိုချိန်အားလုံးမရှိခြင်း	<input type="checkbox"/> ကျား <input checked="" type="checkbox"/> မ <input type="checkbox"/> ကျား+မ
ကျောင်းကလေးကွင်းမရှိခြင်း၊ ကျောင်းသားများ ကစားရန်ခက်ခဲခြင်း	<input checked="" type="checkbox"/> ကျား <input type="checkbox"/> မ <input type="checkbox"/> ကျား+မ
ဧကရာဇ်တွင် ရေမများလှုံ့လျှော့မှုမရှိခြင်း	<input type="checkbox"/> ကျား <input type="checkbox"/> မ <input checked="" type="checkbox"/> ကျား+မ
မျိုးကုတ်တွင် လမ်းမကောင်း၊ များစွာလျော့နည်းခြင်း	<input type="checkbox"/> ကျား <input type="checkbox"/> မ <input checked="" type="checkbox"/> ကျား+မ

ခ၊ မျှော်မှန်းခြင်း- နောင်လာမည့် (၅) နှစ် အတွင်း ကျေးရွာဖွံ့ဖြိုးရေး မျှော်မှန်းလျာထားချက်များအား တင်ပြပါ။

အုပ်စုဖွဲ့ဆွေးနွေးမှုများမှ တင်ပြသောအခက်အခဲအတားအဆီးများ	
ကျောင်းခြံဆင်းရဲ၊ များစွာရှိပြီးတို့	<input type="checkbox"/> ကျား <input type="checkbox"/> မ <input checked="" type="checkbox"/> ကျား+မ
ကျောင်းအဆောက်အအုံများ မရှိခြင်း	<input type="checkbox"/> ကျား <input checked="" type="checkbox"/> မ <input type="checkbox"/> ကျား+မ
ကျောင်းကလေးကွင်းမရှိခြင်း၊ ကျောင်းသားများ ကစားရန်ခက်ခဲခြင်း	<input checked="" type="checkbox"/> ကျား <input type="checkbox"/> မ <input type="checkbox"/> ကျား+မ
ဧကရာဇ်တွင် ရေမများလှုံ့လျှော့မှုမရှိခြင်း	<input type="checkbox"/> ကျား <input type="checkbox"/> မ <input checked="" type="checkbox"/> ကျား+မ
မျိုးကုတ်တွင် လမ်းမကောင်း၊ များစွာလျော့နည်းခြင်း	<input type="checkbox"/> ကျား <input type="checkbox"/> မ <input checked="" type="checkbox"/> ကျား+မ

၈။ လူထုစီမံကိန်း၏ လာမည့် (၄) နှစ်အတွက် အကျုံးဝင်သော ဦးစားပေး ဖွံ့ဖြိုးတိုးတက်မှု လုပ်ငန်း အစီအစဉ်များအားဖော်ပြပါ။

ဦးစားပေး အဆင့် သတ်မှတ်ချက်	ကျေးရွာအတွက် ဦးစားပေး ဖွံ့ဖြိုးတိုးတက်မှု လုပ်ငန်းစဉ်များ	အဆိုပြုသူ (အမျိုးသားများ/ အမျိုးသမီးများ/ အမျိုးသား+ အမျိုးသမီး)	အခန်းကဏ္ဍ	ခန့်မှန်း ကုန်ကျစရိတ်	အကျုံးဝင်စားခွင့်ရှိသူ ခန့်မှန်းခြေအရေအတွက်		
					ကျား	မ	ပေါင်း
၁	ကျောင်းခြံဆောက်လုပ်ရေး	၈ + ၈	ပညာရေး	၁၀၀၀၀၀၀	၁၇၄	၁၇၈	၃၅၂
၂	ဆိမ့်မြေတိုင်း	၈ + ၈	မြေထိန်း	၇၀၀၀၀၀၀	"	"	"
၃	ကျောင်းဆရာတော်	၈	ပညာရေး	၆၀၀၀၀၀၀	"	"	"
၄	ရေကန်၊ ရေပိုက်	၈	ရေအေးမြေ	၇၀၀၀၀၀၀	"	"	"
၅	ရွာတွင်းမုန့်	၈	လူမှု	၁၀၀၀၀၀၀	"	"	"

၉။ လူထုစီမံကိန်း၏ လာမည့် (၄) နှစ်အတွက် အကျုံးမဝင်သော ဦးစားပေး ဖွံ့ဖြိုးတိုးတက်မှု လုပ်ငန်း အစီအစဉ်များအားဖော်ပြပါ။

အဆင့်	ကျေးရွာအတွက် ဦးစားပေး ဖွံ့ဖြိုးတိုးတက်မှု လုပ်ငန်းစဉ်များ	အဆိုပြုသူ (အမျိုးသားများ/ အမျိုးသမီးများ/ အမျိုးသား+ အမျိုးသမီး)	အခန်းကဏ္ဍ
၁	ကျေးရွာ	၈	အခြား
၂	ကျောင်းဆရာ	၈	ပညာရေး
၃	ကျောင်းဆရာ/မ အဖြစ်	၈ + ၈	ပညာရေး
၄			
၅			

ခေါင်းဆောင်၊ ကျေးရွာစီမံကိန်းအထောက်အကူပြုကော်မတီမှအတည်ပြုသည်။

အမည် အောင်မောင် လက်မှတ် စောဇော်မောင် နေ့စွဲ ၁၈. ၆. ၂၀၂၀

အဆင့်:အဝေးမှတ်တမ်း

ကျေးဇူးအမည် - ကွီ၊လောဖွီး
ကျေးဇူးအုပ်စု - ဓမ္မာဗော

ရက်စွဲ - 5.6.2019
ရက် - ကွပ်ချယ်ဂေး၊ များမိတ်

အဆင့်:အဝေး ဖြေရှင်းခြင်း အကြောင်းအရာ - ပါဠိကြိမ်အဆင့်:အဝေး

ဆွေးနွေးချက်နှင့် ဆုံးဖြတ်ချက်

ရှေးဦးစွာ ၂၀၁၅ ခုနှစ်ကတည်းက များမိတ်အဆင့်:အဝေး အထက်တန်းကျောင်းမှာ ကျင်းပခဲ့ပြီး နောက်ပိုင်းမှာ ကျင်းပခြင်း မရှိတော့ပါ။ သို့သော် ကျောင်းဝင်ခွင့်ရရှိသူများမှာ ပါဠိကြိမ်အဆင့်:အဝေး အထက်တန်းကျောင်းမှာ ကျင်းပခဲ့ပြီး နောက်ပိုင်းမှာ ကျင်းပခြင်း မရှိတော့ပါ။

အထက်တန်းကျောင်း ၂၀၁၅ ခုနှစ်ကတည်းက များမိတ်အဆင့်:အဝေး အထက်တန်းကျောင်းမှာ ကျင်းပခဲ့ပြီး နောက်ပိုင်းမှာ ကျင်းပခြင်း မရှိတော့ပါ။ သို့သော် ကျောင်းဝင်ခွင့်ရရှိသူများမှာ ပါဠိကြိမ်အဆင့်:အဝေး အထက်တန်းကျောင်းမှာ ကျင်းပခဲ့ပြီး နောက်ပိုင်းမှာ ကျင်းပခြင်း မရှိတော့ပါ။

အထက်တန်းကျောင်း ၂၀၁၅ ခုနှစ်ကတည်းက များမိတ်အဆင့်:အဝေး အထက်တန်းကျောင်းမှာ ကျင်းပခဲ့ပြီး နောက်ပိုင်းမှာ ကျင်းပခြင်း မရှိတော့ပါ။ သို့သော် ကျောင်းဝင်ခွင့်ရရှိသူများမှာ ပါဠိကြိမ်အဆင့်:အဝေး အထက်တန်းကျောင်းမှာ ကျင်းပခဲ့ပြီး နောက်ပိုင်းမှာ ကျင်းပခြင်း မရှိတော့ပါ။

အထက်တန်းကျောင်း ၂၀၁၅ ခုနှစ်ကတည်းက များမိတ်အဆင့်:အဝေး အထက်တန်းကျောင်းမှာ ကျင်းပခဲ့ပြီး နောက်ပိုင်းမှာ ကျင်းပခြင်း မရှိတော့ပါ။ သို့သော် ကျောင်းဝင်ခွင့်ရရှိသူများမှာ ပါဠိကြိမ်အဆင့်:အဝေး အထက်တန်းကျောင်းမှာ ကျင်းပခဲ့ပြီး နောက်ပိုင်းမှာ ကျင်းပခြင်း မရှိတော့ပါ။

အထက်တန်းကျောင်း ၂၀၁၅ ခုနှစ်ကတည်းက များမိတ်အဆင့်:အဝေး အထက်တန်းကျောင်းမှာ ကျင်းပခဲ့ပြီး နောက်ပိုင်းမှာ ကျင်းပခြင်း မရှိတော့ပါ။ သို့သော် ကျောင်းဝင်ခွင့်ရရှိသူများမှာ ပါဠိကြိမ်အဆင့်:အဝေး အထက်တန်းကျောင်းမှာ ကျင်းပခဲ့ပြီး နောက်ပိုင်းမှာ ကျင်းပခြင်း မရှိတော့ပါ။

၁၂။ ကဏ္ဍအလိုက်ဦးစားပေးဖွံ့ဖြိုးရေးလုပ်ငန်းစဉ်များ

ကဏ္ဍအလိုက်ဦးစားပေးလုပ်ငန်းစဉ်များ

ကျေးရွာ လွှဲရွာရွာ ကျေးရွာအုပ်စု - မောင်မောင်

ကဏ္ဍ	ဦးစားပေးအစီအစဉ်	လုပ်ငန်းအမျိုးအစား	အဆိုပါအချက်			စတင်ချုပ်ကွပ်မှု/အစီအစဉ်(ဖို့)ဖွဲ့စည်း	မှာချုပ်
			ကျား	မ	ကျား+မ		
အခြေခံအဆောက်အအုံ (လမ်း၊ တံတား၊ ရေဖျော်၊ ရေဖမ်း၊ ဖြူရမ်း)	၁.	ဆိမ့်မြေ၊ လှိုင်			✓	၂၀၁၉	၂၀၁၉/၁၈၅
	၂.	ရွာထွင်း၊ လမ်း	✓			၂၀၁၉	၂၀၁၉/၁၈၅
	၃.	ရေတံ၊ ရေဖျော်		✓		၂၀၁၉	၂၀၁၉/၁၈၅
လမ်းဖွဲ့၊ အိမ်ခြံမြေ၊ ကျေးရွာ (ယခုအခါကျေးရွာအုပ်စုအဖြစ်အသိအမှတ်ပြုခြင်း)	၁.	ကျောင်း၊ မြို့ရပ်၊ ချိန်			✓	၂၀၁၉	၂၀၁၉/၁၈၅
	၂.	ကျောင်း၊ ကားကမ်း၊ ကွင်း	✓			၂၀၁၉	၂၀၁၉/၁၈၅
အောက်ဖွဲ့ဝင် ကြေးငယ်ကဏ္ဍ	၁.	ချေးငွေ	✓			၂၀၁၉	
	၂.	ကျောင်းဆရာမ		✓		၂၀၁၉	
	၃.	ခွဲစိတ်ပေး၊ ရေးပျိုးစေ	✓			၂၀၁၉	

