

ပြည်ထောင်စုသမ္မတမြန်မာနိုင်ငံတော်အစိုးရ  
စိုက်ပျိုးရေး၊ မွေးမြူရေးနှင့် ဆည်မြောင်းဝန်ကြီးဌာန  
(ကျေးလက်ဒေသဖွံ့ဖြိုးတိုးတက်ရေးဦးစီးဌာန)

## လူထုပဟိုပြုစီမံကိန်း

National Community Driven Development Project

(NCDDP)

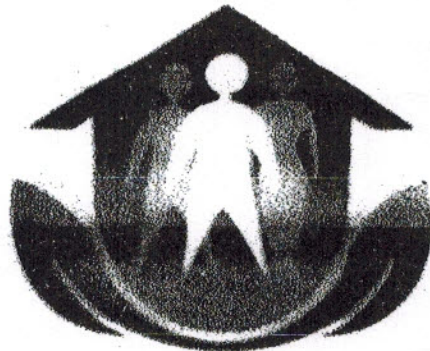

ကျေးရွာဖွံ့ဖြိုးရေးအစီအစဉ်

Village Development Plan (VDP)

(ကြာအင်းဆိပ်ကြီး)မြို့နယ်

၂၀၁၇

(ကြာအင်းဆိပ်ကြီး)အုပ်စု( ခုတ်ရွာ )ကျေးရွာ

မာတိကာ

၁။ ဦးနယ်မြေပုံ

၂။ ကျေးရွာမြေပုံ (တည်နေရာ)

၃။ ဆိုင်စုတွင်ပါဝင်သော ကျေးရွာများစာရင်း

၄။ ကျေးရွာအခြေခံအချက်အလက်များ (ကျေးရွာသမိုင်းကြောင်း)

၅။ လူထုပုဂ္ဂိုလ်ပါဝင်သော လူမှုဆန်းစစ်ခြင်းနှင့် အတိုးမြှင့်ခြင်းလုပ်ငန်းစဉ် (PSA/PRA) အတွင်းရှိ ဇယား

၆။ ကျေးရွာဖွံ့ဖြိုးရေးအစီအစဉ်အတွက် အသုံးပြုခဲ့သော PRA tools များနှင့် တစ်ခုချင်းစီအတွက် သုံးသပ်ချက်များ (အသုံးပြုခဲ့သော PRA tools တစ်ခုချင်းစီ၏ အမည်များရေးရန်)

၇။ ကော်မတီဝင်များရွေးချယ်ခြင်းနှင့် ကျေးရွာဖွံ့ဖြိုးရေးအစီအစဉ်ဆောင်ရွက်မှုမှတ်တမ်းခါတ်ပုံများ

(၂-၃ ပုံ ထက်မများရ)

၈။ ကျေးရွာအချက်အလက် (ပုံစံ-၁)

၉။ စီမံကိန်းစက်ဝန်းအချိန်ဇယား (ပုံစံ-၂)

၁၀။ ကျေးရွာဖွံ့ဖြိုးရေးဦးစားပေးအစီအစဉ် (ပုံစံ-၃)

၁၁။ အစည်းအဝေးမှတ်တမ်းများ

၁၂။ ကဏ္ဍအလိုက် ဦးစားပေးဖွံ့ဖြိုးရေးလုပ်ငန်းစဉ်များ

# ကြာအင်းဆိပ်ကြီးမြို့နယ်မြေပုံ

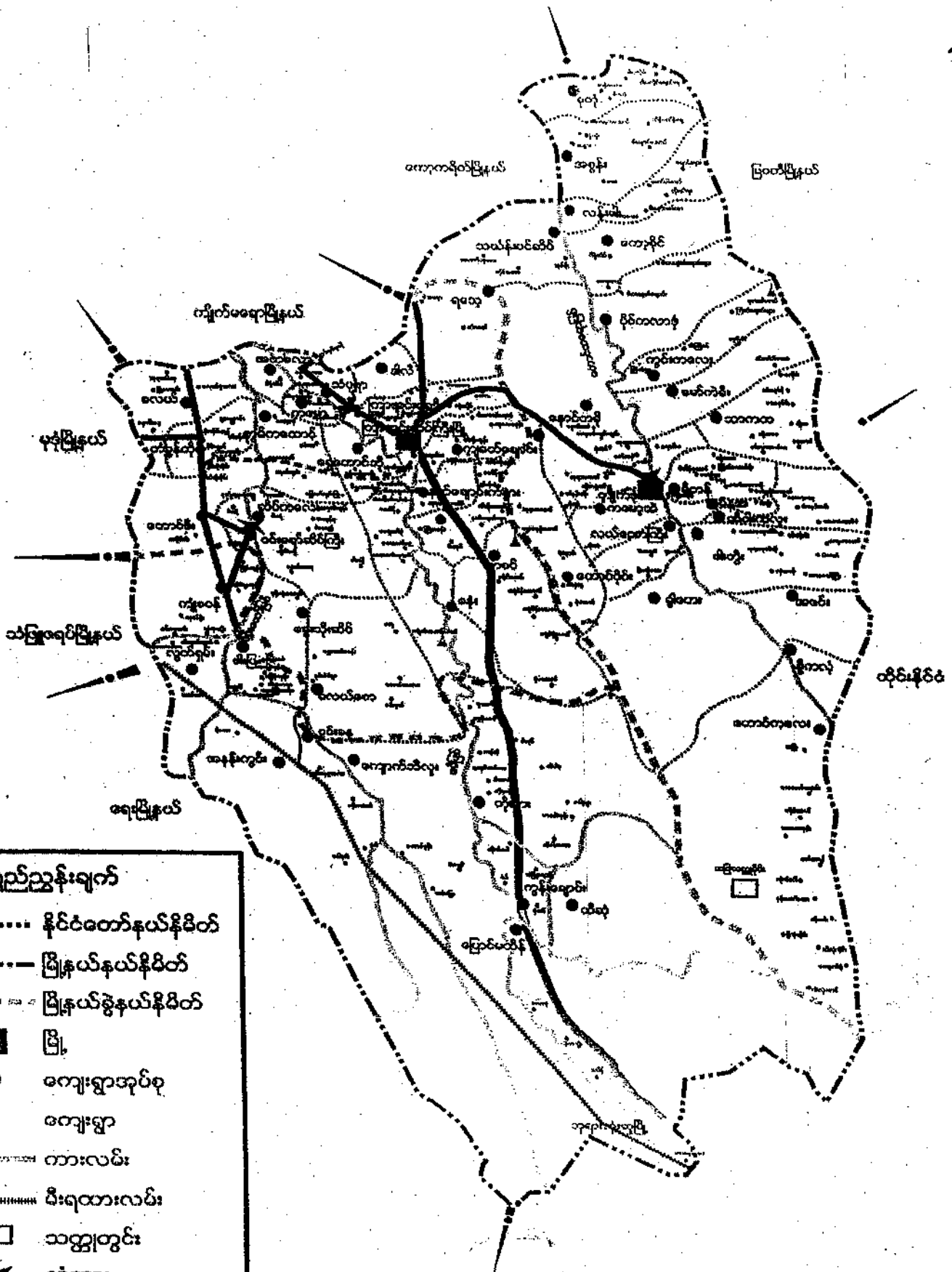

## ရည်ညွှန်းချက်

- နိုင်ငံတော်နယ်နိမိတ်
- မြို့နယ်နယ်နိမိတ်
- မြို့နယ်ခွဲနယ်နိမိတ်
- ▣ မြို့
- ကျေးရွာအုပ်စု
- ကျေးရွာ
- တားလမ်း
- မီးရထားလမ်း
- သတ္တုတွင်း
- ✕ တံတား
- ▲ စေတီ

ഉൽകൃഷ്ട: ഗ്രാ. പാലക്കാട്. കോ. കോളേജ്

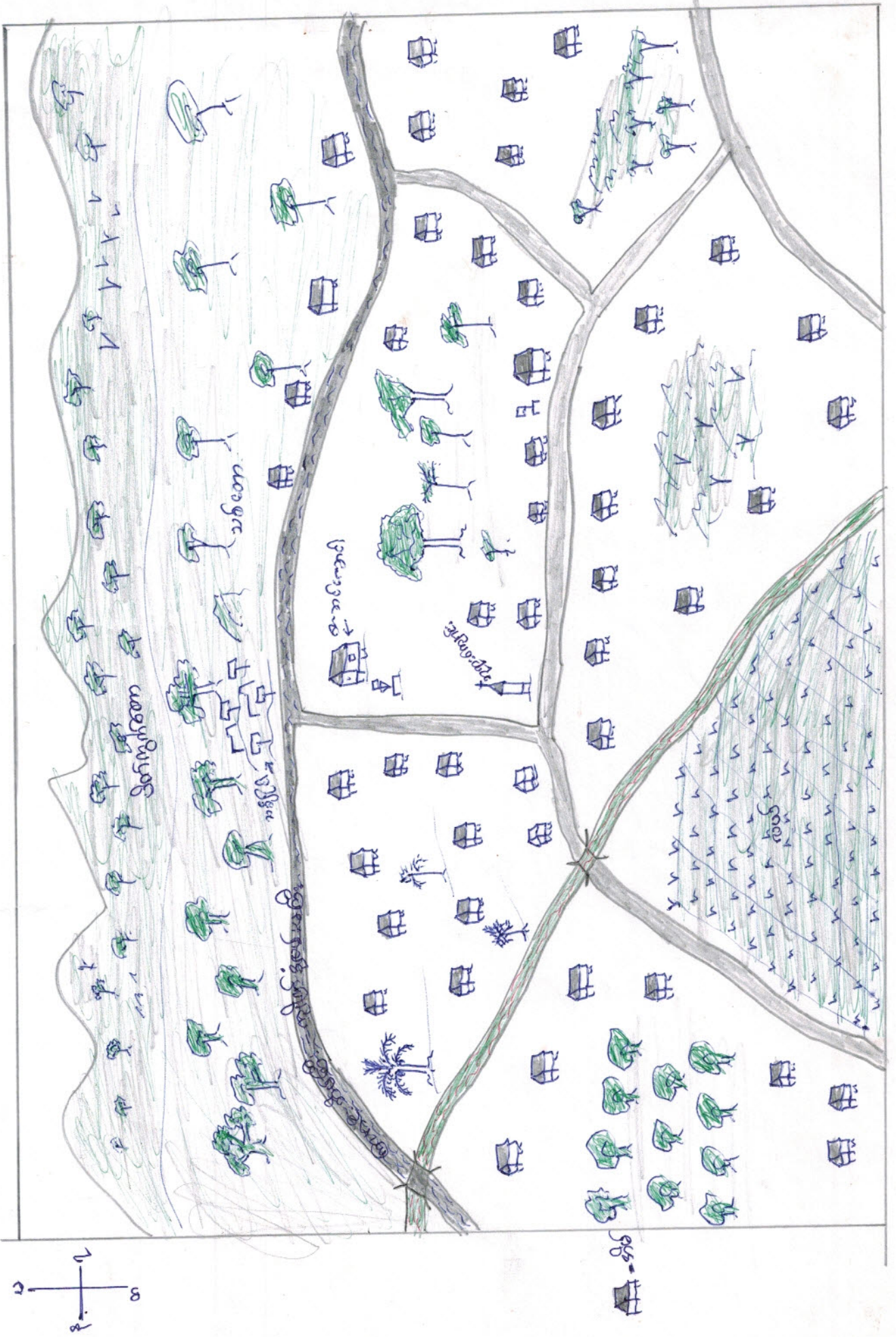

ကြာအင်းရွှေဒိုင်းဆိုင်ရာတွင် ပါဝင်သော ကျေးဇာများ စာရင်း

၁။ ကြာအင်းကြီး ကျေးဇာ

၂။ ရွှေဒိုင်း ကျေးဇာ

၃။ တဂေး ကျေးဇာ

၄။ ခုတ်ရွှါး ကျေးဇာ

၅။ မကူတေကျေးဇာ

၆။ မိုးဖောင်ချောင်း ကျေးဇာ

၇။ မင်္ဂလာကုန်း ကျေးဇာ

၈။ ငိုတော်ပယ် ကျေးဇာ

၉။ စိုးရွှါးကုန်း ကျေးဇာ

၁၀။ ကျောက်ခဲကုန်း ကျေးဇာ

၁၁။ ရွှေဖင်း ကျေးဇာ

၁၂။ ဆုံးတိုင် ကျေးဇာ

၁၃။ ငှက်ပျောတေကျေးဇာ

ခုတ် ခွါး ကျေး ဌာ အချက် အလက်

ခုတ် ခွါး ကျေး ဌာသည် ကြာကင်း ဆိပ် ကြီး ဖြူရှင် ၅၁၁ မိုင် ဝန်း ကျပ် နေ့ အကာ  
တွင် တည် ခဲ့သည်။ ခုတ် ခွါး ကျေး ဌာသည် စကော ကရင် လူ့ ကော်လံဘီ ၁၀၃ နေ့ သို့ ကြာ ပါသည်။  
ခုတ် ခွါး ကျေး ဌာသည် လူဦး ရေ ၂၅၅၃၂ ဝယ် ကော်လံဘီ ကော် ခွါ ဖြိုး ဆိပ် ရေ ၅၁၅၁ ဆိပ် နေ့  
ခွါ ပါသည်။ ယင်း ကျေး ဌာ နေ ထိုင် သူများ သည် ကရင် ဗေ ကော ၁ လူ များ များ ဖြစ် ကြ ပြီး ဆက်  
ယာန် အကသာ လို အစိ က ကျေး ကွယ် ကြ ပါ သည်။ ခုတ် ခွါး ကျေး ဌာ သည် ကြာ ကင်း ဆိပ် ကြီး  
ဖြိုး နှင့် ကျွဲ ကို နှံ ဖြိုး နယ် တို့ ဆက် ခွယ် ထား သော လမ်း ၆ ကြီး စေား တွင် တည် ခဲ့ ပါ သည်  
အထက် နေ ရေး အပြစ် နှစ် ၅ သို့ ပင် သို့ နှံ ဖြိုး လုပ် ငန်း ၁ လုပ် ကိုင် ခြင်း နှင့် ဝပါး ကို ခိုက်  
ဖိုး လုပ် ကိုင် ခြင်း သည်။

သုံး ဘယ်ချက် နှင့် ဂုဏ်များ

ကျေးဇူးတင် - ခုတ်ချီးကျေးဇူးတင်ကြားနားဆိပ်ကြီးဖြူ နှင့် ကျိန် ခုံတို့ ဆက်သွယ်  
လက်၊ မကြီး၊ စားတွင်တင် ဖြစ်ပါသည်။

ဂုဏ်လက် - ဇိုး ဂုဏ်တွင် ဂုဏ်လက်၊ များသည် ဖြေသာလင်၊ များ ပြစ်မှုရှေ့  
လွှဲခြင်း မရှိသော ကြောင့် သွားလာရန်ခဲ ပါသည်။ အာဟာရကြောင့်  
ဆိုသော ချီးမွမ်းမှုများ ထပြု သွား ရေးလာရေးကဲသော ကြောင့် ထစ်  
ဂုဏ် စိတ်နှစ်ပါသည်။

ထောက်သုံးရှေ့ - ရှောင် ရှေ့ကို အဖို့သော ဗြဟ္မိ ရှေ့ပိုက် သွယ်တန်း မှုရှိသော်လည်း  
တစ်ဂုဏ်လက် ရှေ့လှေထက် မှုမရှိသေး ပါ။

ဇိုး - တစ်ဂုဏ်လက် ဇိုးလက် ရေး အတွက် အာဟာရ ချိပါ သည်။ ဂုဏ်  
ထုမတတ် ခိုင်သလို ကိုယ်အိမ်ကိုယ် ဇိုးထွန်း ပို့ ကြံ ဖျေကြံ ပါ  
သည်။ အချို့သော အိမ်ထောင်များ အဆင် မပြေ ခိုင်ပါ။ လက်  
ကြီး နှင့် မကတ်၊ မပွတ်၊ မှာ ချစ်ယာ ချီးကျားကျောင်းကို တွေ့  
စောက်လက် နှင့် အသင် ကျောင်းကို သည်၊ တွေ့ ပြုသည် ဖြစ်  
သည်။ ကျေးဇူးတင် ဖြေပုံကို ကြည် ခြင် အားဖြင့် ၎င်း ကျေးဇူးတင်  
ထိကလို အပ်ချက် များကို တွေ့ ခိုင်ပါ သည်။





၆	အဖွဲ့အစည်း ချိတ်ဆက်မှု (Venn Diagram)	၂၁.၁၁.၂၀၁၇	ပြေလည်စေော အုပ်စု အလယ်အလတ် အုပ်စု မပြေလည်စေော အုပ်စု	၄၄	၄၄	၄၄	ကျေးဇူးတင်: ဤအဖွဲ့အစည်းများ၊ မည်သို့စောလုပ်ငန်းစဉ်များ အတွက် မည်သည့်အဖွဲ့အစည်း နှင့် ချိတ်ဆက်လုပ်ကိုင်မှု
၇။	ပြဿနာပင် (Problem Tree)	၂၁.၁၁.၂၀၁၇	ပြေလည်စေော အုပ်စု အလယ်အလတ် အုပ်စု မပြေလည်စေော အုပ်စု	၄၄	၄၄	၄၄	ဆွေးနွေးထားသော အခြေခံအဆောက်အအုံများ နှင့် အဆက်ဆက်ပေးပို့ခြင်း၊ ရှောင်လျှော့မှုများ၊ ပညာရေး၊ ခိုင်မာမှု၊ ရေး၊ လမ်းပတ်ဆက်သွယ်ရေး
၈။	ကျေးဇူးတင် (၅) နှစ် အစိုးရ၊ ပေးအိမ် စဉ်ပြုလုပ် (Matrix Ranking)	၂၁.၁၁.၂၀၁၇	ပြေလည်စေော အုပ်စု အလယ်အလတ် အုပ်စု မပြေလည်စေော အုပ်စု	၄၄	၄၄	၄၄	အကျိုးပြုမှု၊ ရှေးအကျိုးခံစားခွင့် နှင့် အဓိကအုပ်စုများ ပေါ်မူတည်မှု၊ ဆုံးဖြတ်ချက်ပေးခြင်း။

အောင်မြင်မှုရရှိခဲ့သော အဖွဲ့များ

အောင်မြင်မှုရရှိခဲ့သော အဖွဲ့များ

အဖွဲ့အစည်း	အောင်မြင်မှုရရှိခဲ့သော အဖွဲ့များ	အောင်မြင်မှုရရှိခဲ့သော အဖွဲ့များ
အောင်မြင်မှုရရှိခဲ့သော အဖွဲ့များ	ကား၊ ဖော်လာ၊ အိုင်ကယ်၊ ဆင်၊ နွား၊ ခြုံ၊ တောင်ယာ၊ လယ်၊ ဓမ္မ၊ TV၊ ထိုက် ဆိတ်	၃
အောင်မြင်မှုရရှိခဲ့သော အဖွဲ့များ	နွား၊ ကြက်၊ ဝက်၊ ဆင်၊ အိုင်ကယ်၊ ငှက်၊ ခြုံ၊ တောင်ယာ၊ ဓမ္မ၊ အနုပညာ၊ ငယ်၊ ပျဉ်းကပ်၊ ဆိတ်	၇၀
မအောင်မြင်သော အဖွဲ့များ	ရေ၊ ဆား၊ ဝက်၊ ဆင်၊ လဲ၊ ဆိတ်၊ ဝက်၊ ကြက်	၅၀
	စုစုပေါင်း	၁၂၃

သုံး ဘဝ ချက်

ကျေးဇူးတင်၍ ယူ၍ အဆင်သတ် ပြုတ်ခြင်း၊ ကိုကြည်ခြင်း၊ အားဖြင့် ခုတ်ချိုးကျေး  
ဂ္ဂါရှိ အဆင်ပြေသော ခြစ်စောင်းစု၊ အလယ်အလတ် ခုတ်ချ အဆင်မပြေသောအုပ်  
စု များကို ဝိရှိ ခြင်္မိ သည်။ ကျေးဇူးတင်၍ ယူသူများ ၏ ပိုင်ဆိုင်မှုနှင့် အဆုံး ပြုမှုများ  
ကိုလည်း ဝိရှိ ခြင်္မိ သည်။ ထိုကျေးဇူးတင်၍ ဂ္ဂါသု၊ ယား များ ၏ စီးပွား၊ ဈေး အစရှိ  
အရာ များကိုလည်း သုံးဘဝ ခြင်္မိ သည်။ ဝင်ငွေအခြေ အရာ အလုပ်အကိုင် အခြေအ  
နေ နှင့် အဓိက အဆုံး ချသော အရာနှင့် အမြစ် များ ကိုလည်း ဝိရှိ ခြင်္မိ သည်။

အိန္ဒိယနိုင်ငံ၏ ချိတ်ဆက် ပြုပြင်ရေး

ရက်စွဲ: ၁၉၅၅

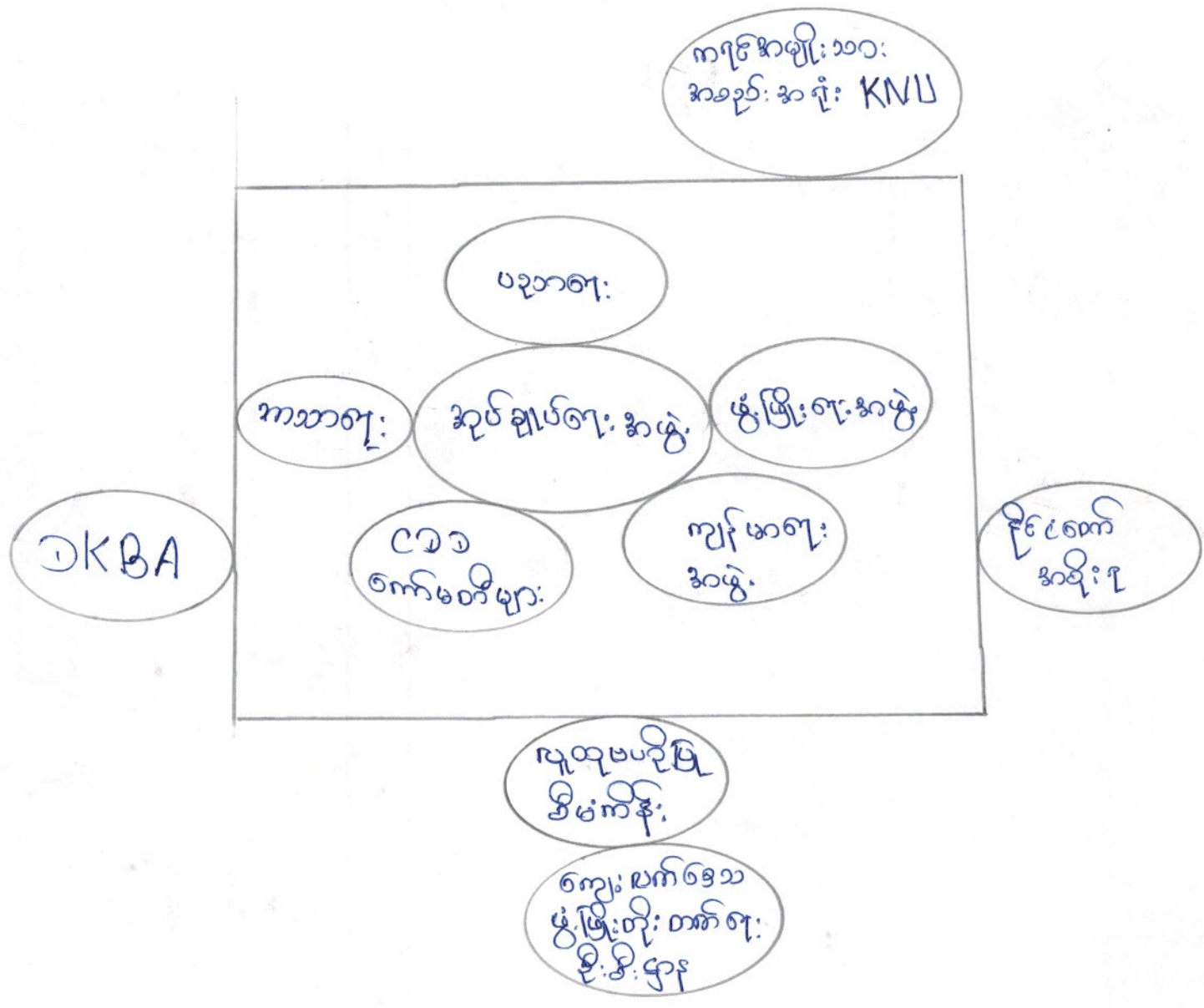

သုံး: သပ် ဆွတ် နှင့် ဂုဏ် များ

ကျေးဇူးတင်: ဆွတ်, အစည်း များ

ကျေးဇူး အတင်း ဂြို အာသာဇေး: ဆွတ် နှင့် အုပ်ကျေးဇူး အုပ်ချုပ်ဇေး: ဆွတ်, တို့  
ပူးပေါင်း: ဖြီး ကျေးဇူးအတင်း ဂြို သာဇေး: နာဇေး: ကိစ္စအဝဝကို လုပ်ဆောင် ခြံ ပါသည့်  
ဖွဲ့ ဖြိုးဇေး: ဆွတ် နှင့် အာသာ ဇေး: ဆွတ်, တို့ ပူးပေါင်း၍ ဂြိုအိမ်ပိုင်ရှင်အဖွဲ့ ဂြိုအိမ်  
ချက် အချို့ကို ဖုံး ဖြင့် စသည် ကိစ္စရပ်များကို ပူးပေါင်း လုပ်ဆောင် ခြံ ပါသည်

ပညာဇေး: ဆွတ် နှင့် အာသာဇေး: ဆွတ်, တို့ ပူးပေါင်း၍ ကျောင်း သူ့အား ဖြီး  
ကိစ္စရပ်များ နှင့် ကျောင်း ဖြီး အိမ် ချက် အဝဝကို စော့: ဇေး: ပူးပေါင်း လုပ်ဆောင်  
ခြံ သည်။

ကျန်းမာဇေး: ဆွတ် သည် အာသာဇေး: ဆွတ်, အုပ်ချုပ်ဇေး: ဆွတ်, တို့ ပူးပေါင်း  
ကျန်းမာဇေး: ကိစ္စရပ်များ ကို ပူးပေါင်း လုပ်ဆောင် ခြံ သည်။ လူထု ဗဟို ပြုစု  
မတိုင်မီများ သည်လည်း ကျေးဇူး အုပ်ချုပ်ဇေး: ဆွတ် နှင့် ပူးပေါင်း၍ ကိစ္စအဝဝကို  
လုပ်ဆောင် ခြံ ပါသည်။

ကျေးဇူး ဖြင့်ပင် ဆွတ် အစည်း များ

KNU နှင့် DKBA ဆွတ် များ တို့မှ ကျေးဇူး အုပ်ချုပ်ဇေး: ဆွတ်  
အာသာဇေး: ဆွတ်, တို့ နှင့် ပူးပေါင်း၍ ကျေးဇူး ဖြီး အမှုအခင်းများ: မူးရှစ်ဆေး: ဝါး  
ကိစ္စရပ်များ ကို ပူးပေါင်း၍ တိုက် ဖျက် ခြံ သည်။ နိုင်ငံ ကော် အစိုး: ဂြိုအိမ်လည်း  
ဂြိုအိမ်လည်း ချက်များကို အုပ်ချုပ်ဇေး: ဆွတ် နှင့် အာသာဇေး: ဆွတ်, တို့ ပူးပေါင်း  
၍ လုပ်ဆောင် ခြံ သည်။

မင်းကုန်းမြို့ပြစာပေ:

ရက်စွဲ: ၁၈/၇

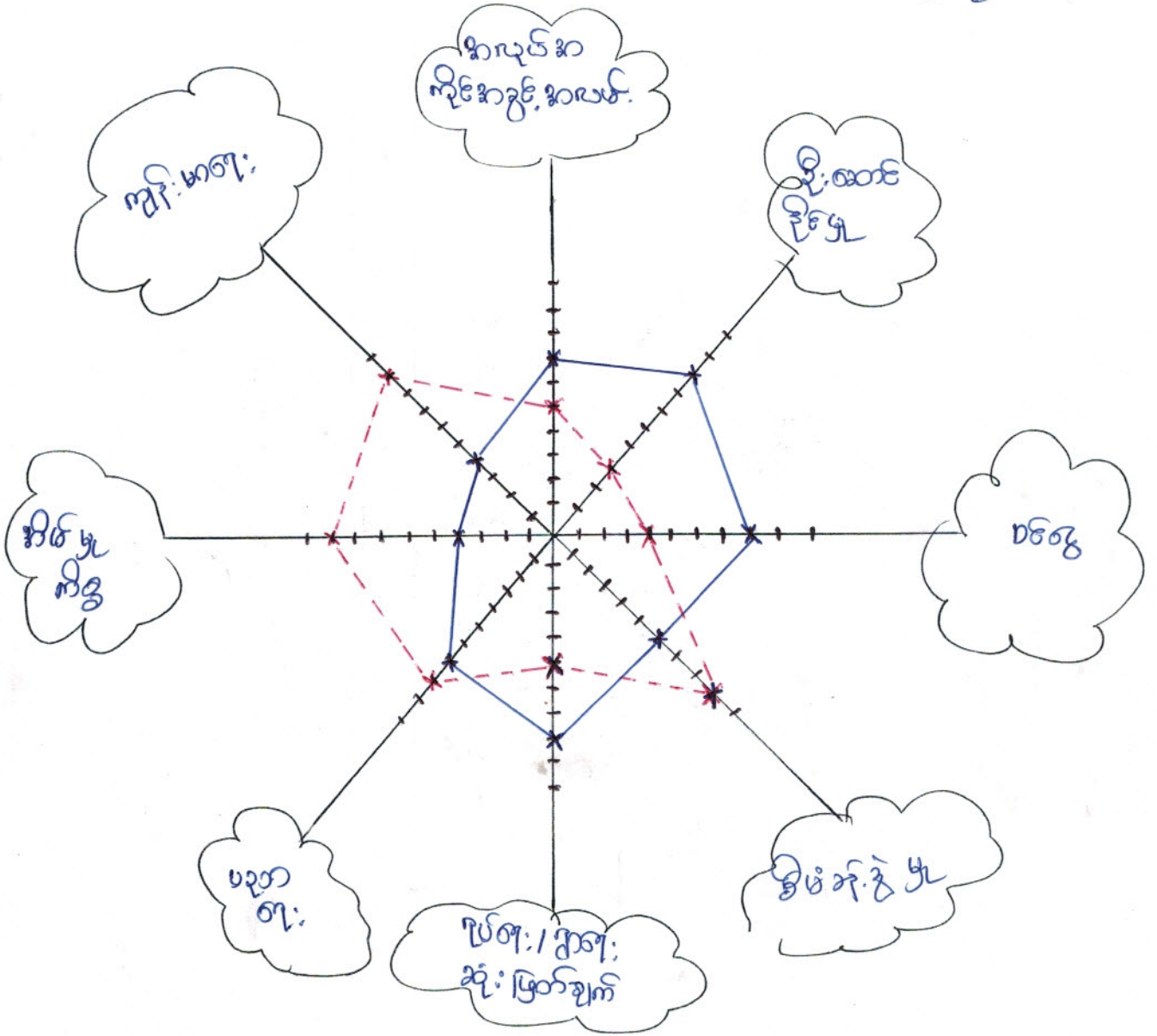

— အမြို့: ဘာ:

- - - - - အမြို့: ဘာ:

ပင် ကူ ဆိတ်

သုံး: သတ်ချက် နှင့် ဂုဏ် ဖြစ် များ

အမျိုး: သမီး, နှင့် အမျိုး: သား: ထန်း: တူ အဖွင့်: အရေး: ဂုဏ် ဖြစ် သိ ဂုဏ် အဆင့်: ပထမဆင့်  
ပြုလုပ် ဖွဲ့စည်းမှု များ: ပြုလုပ် ခဲ့ပါသည်။

အလုပ် - အလုပ် အကိုင် အဖွင့်: အလုပ်: များ: သည် အမျိုး: သား: နှင့် သာ ဆီ ပျော် ဝေသာ  
အလုပ် အကိုင် များ: ဖြစ် ဝေသာ ခြောက် အမျိုး: သမီး: များ: ထက် အဖွင့်: အရေး:  
မို ဂုဏ် သည် ဝေသာ ခြောက် အမျိုး: သမီး: များ: အလုပ် အကိုင် အဖွင့်: အလုပ်:  
ဖွင့် ပေး: သင့် သည် ဝေသာ

ဦးစား ငြိမ်း - ဦးစီး ဦးစား ဖွင့် အမျိုး: သား: များ: သည် အမျိုး: သမီး: များ: ထက် မို  
မို ဦးစား ငြိမ်း သည် ဝေသာ

ဝင်စွဲ - အလုပ် အကိုင် အဖွင့်: အလုပ်: ဂုဏ် ဝေသာ အမျိုး: သား: များ: သည် အမျိုး: သမီး:  
များ: ထက် ဝင်စွဲ မို ဝေသာ

ဝိတ်စုံ ခွဲ - ဝိတ်စုံ ခွဲ ဖွင့် ဖြစ်: များ: သည် အမျိုး: သမီး: အမျိုး: သား: များ: ထက် မို  
လုပ် ငြိမ်း သည် ဝေသာ

ဂုဏ်: ဖြစ်:

ဆုံး: ဖြစ် ချက် - အမျိုး: သား: များ: သည် ဂုဏ်: ဖြစ်: ဖွင့် (မို မို) ဆုံး: ဖြစ် ချက် များ: ချ  
ငြိမ်း သည် ဝေသာ အမျိုး: သမီး: များ: လည်း ဆုံး: ဖြစ် ဂုဏ် ဖြစ် ခပ် သည် ဝေသာ

ပညာရေး - အမျိုး: သမီး: များ: သည် အမျိုး: သား: များ: ထက် ပညာရေး: ဖွင့် အဖွင့်: အ  
ရေး: မို ဝေသာ

ဆိတ် ဖြစ် ချက် - အမျိုး: သား: များ: သည် ဆိတ် ဖြစ် ချက် ဖြစ် များ: ဖွင့် အမျိုး: သမီး: များ: ကို  
လုပ် ဂုဏ် ဖြစ် ခပ် ပါ သည် ဝေသာ

ကျား: ဖြစ်: - အမျိုး: သမီး: များ: သည် အမျိုး: သား: များ: ထက် ကျား: ဖြစ်: ဖြစ် ဝေသာ  
ပို ဖွင့် အရေး: မို ဖြစ် သည် ဝေသာ

ഇൻ. ജി. ബി. ൧൦

— ഇൻ. ജി. ബി. ൧൦ കിഴക്കൻ ഭാഗം: —

൧൦ മാസം	January	February	March	April	May	June	July	August	September	October	November	December
തോടയാലുപിടിയ്ക്കി:	△△△	△△△	△	△△△	△△△	△△△	△△△	△△△	△△△	△	△△△	△△
ഇൻ. ജി. കി. ക്ര. ഇൻ. ക്രി:	△△△	-	-	-	-	-	-	-	-	△	△△△	△△△
കൃഷി: ചാർ	△△△	-	-	-	-	-	-	-	-	-	-	△△△
കടമുറകൾ:	△△	△△	-	-	-	-	-	-	-	-	-	-
കടമുറകൾ:	-	-	-	-	-	-	△△△	△△△	△△	-	-	-
പ്രിയ: യ. ബി:	△△	△	△	△	△	△	△△	△△△	△△	△	△	△△



သုံး သပ်ချက် နှင့် ဂုဏ် များ

စောင့် ယာယီလုပ်ငန်း - တစ် နှစ် မတ်လုံး လို လုပ်လို့ ဖြစ်သည်။ မတ် လ နှင့် စောက်တို့  
ကာလတွင် အနည်း ယာယီလုပ်ငန်း မှု ဖြစ်ပြီး ဒီဇင်ဘာလတွင် အသစ်  
အောင် ရှိသည်။

ကွင်းသိ လုပ်ငန်း - စောက်တို့ ကာလတွင် အနည်း ယာယီလုပ်ငန်း လို ဝါရီ လို ဝါရီ  
လ နှင့် ဒီဇင်ဘာလတွင် လုပ်လို့ ဖြစ်ပြီး ကျန်များ တွင် မရှိပါ။

ပွဲလမ်း သဘင် - လို ဝါရီ လတွင် စောက်သစ်စား ပွဲ ဖြစ်ပြီး ဒီဇင်ဘာလတွင် တစ်စု  
ပွဲကော် ရှိသည်။

စင်စွာ စောင့် - လို ဝါရီ လတွင် စောက်တို့ လို လုပ်လို့ ဖြစ်ပြီး ကျန်များ  
စင်စွာ မကောင်း ပါ။

စင်စွာ နည်း - စင်စွာ မရှိသည် လများ မှာ နှစ်လုံး ဖြစ်လျှင် မကောင်း ကာလ  
များ ဖြစ် ဖြစ် ပါသည်။

ကျွမ်းမာရေး  
မကောင်း - လို ဝါရီ လတွင် မကောင်း ကာလ နှင့် ဒီဇင်ဘာလတွင် အသစ် အသစ်  
ကျွမ်းမာရေး မကောင်း ဖြစ်ပြီး ဖြစ်လျှင် ကာလတွင် များ ပါသည်။ ကျန်  
သည် လများ မှာ အနည်း ယာယီလုပ်ငန်း ကျွမ်းမာရေး မကောင်း ဖြစ်ပြီး များ ရှိပါ  
သည်။

ကဏ္ဍ: + မ ပိုင်းဆိုင်ရာ ဖွဲ့စည်းပုံ

ဆက်၍: ရေးသား

အကြောင်းအရာ	အစဉ်: ပြုမှု	ပိုင်းဆိုင်ရာ	ထိန်းချုပ်မှု	ဆုံးဖြတ်မှု
ထောက်ပံ့	က	က+မ	က	က+မ
ကား	က	က+မ	က	က+မ
ဆိုင်ကယ်	က+မ	က+မ	က+မ	က+မ
ကားကပ်	မ	မ	မ	က+မ
ဆွဲကြိုး	မ	မ	မ	က+မ
အုပ်ချုပ်	မ	မ	မ	က+မ
ခြံ	က	က+မ	က	က+မ
အိမ်	က+မ	က+မ	က+မ	က+မ
နားလှေ့ကြက်	က+မ	က+မ	က+မ	က+မ

သံ: သတ် ချက် နှင့် ဂုဏ် များ

ကျား၊ မ၊ ဂျ၊ ဂျ ဆန်း၊ က ဣ ကို ဩဇာ ခြင်း အား ပြင် အမျိုးသား များ ဖြစ်

အသံ: ပြု ခြင်းကို သိရှိ ခြင်းပါ သည်။

အမျိုး သား များ ဖြစ် ပြင် ခြင်းနှင့် အမျိုး သမီး များ ဖြစ် ပြင် ခြင်း မှုကို လည်း ဆို ပြန် သိရှိ ခြင်းပါ သည်။

ဂုဏ် အစုံ ပြု အမျိုး သမီး များ သည် အမျိုး သား များ ကဲ့ သို့ သက် ဆိုင် စေတ အခန်း က ဣ များ တွင် လည်း ပါ ဝင် ပြု ခြင်း ဩဇာ သိရှိ ပါ သည်။ ထို့ ပြင် အမျိုး သမီး များ ဖြစ် လုပ် စေတင် ချက် များ မှာ ဖော် လွှတ် ပြု ခြင်း ဖွဲ့ ခြင်း ဖြစ် ခြင်းပါ သည်။

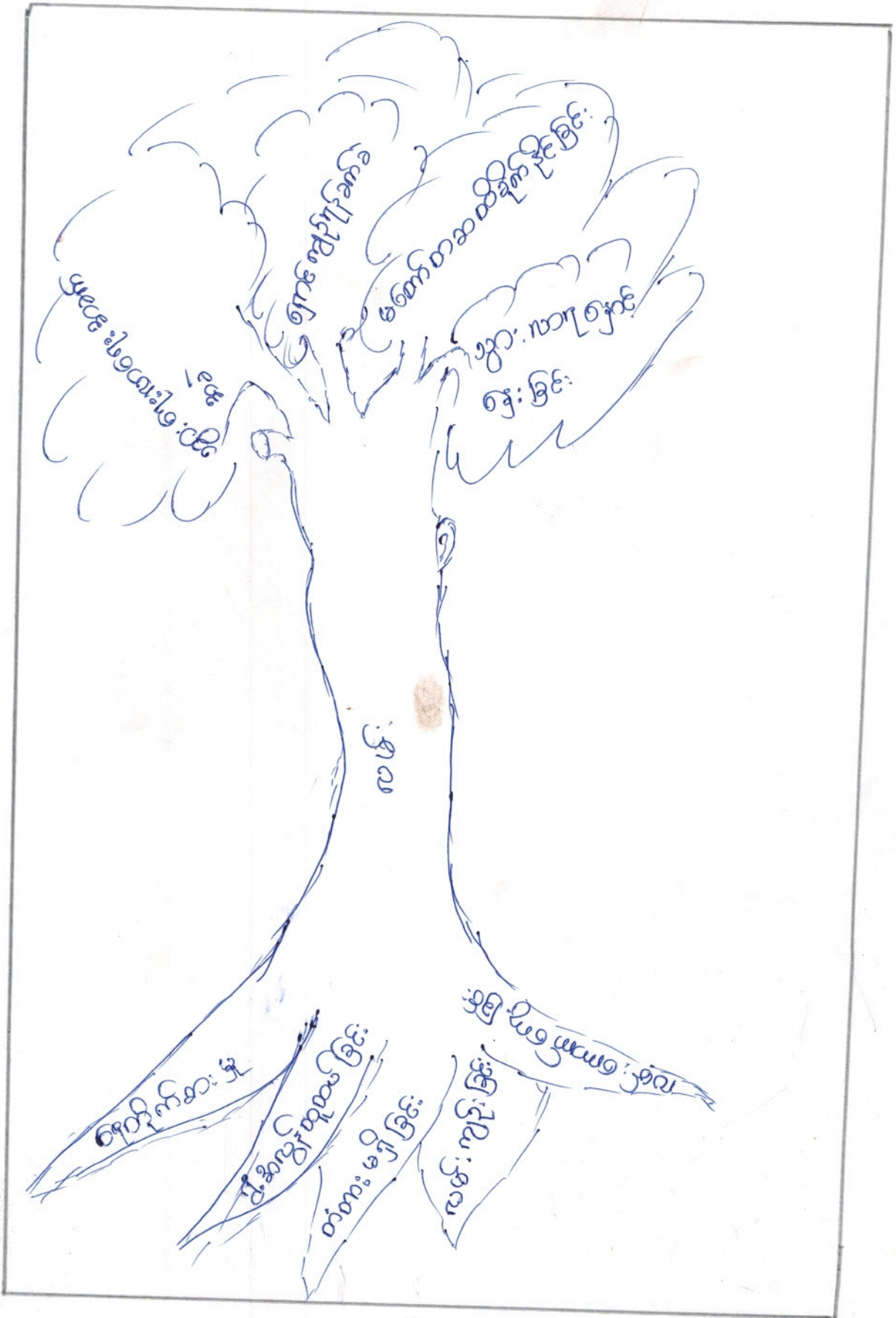

အကျိုး အဆက် နှင့် ဂုဏ်

စဉ်	အကြောင်းအရာ	စဉ်	အခက်အခဲ
၁။	ရေတိုက်အား မျှ	၁။	သွား ယာဇေး ခက်ခဲ
၂။	ပို့ အလွန် ထူထပ် ခြင်း	၂။	ရှောင်ရှားရန် ခက်ခဲ
၃။	တံတား မရှိ ခြင်း	၃။	သွား ယာဇေး ချောင့် ချွေး ခြင်း
၄။	လမ်း ကျဉ်း ခြင်း	၄။	မတော်တဆ ထိခိုက် ဖွဲ့ပင် ခြင်း
၅။	လမ်း ကောက် ကျော့ ခြင်း		

ဖြေရှင်း နည်းလမ်း များ

- ၁။ ရေကြောင်း တူး ခြင်း
- ၂။ ကျောက် များ ချပေး ရခြင်း
- ၃။ တံတား များ ဆောက်လုပ်ပေး ခြင်း
- ၄။ လမ်း ချဲ့ပေး ခြင်း
- ၅။ လမ်း အမြှောင့် ပေါက် ပေး ခြင်း

ကော်မတီဝင်အဖွဲ့

ခွဲစိတ်ချိမ်းညှိရေးဌာန

စဉ်	ကျေး	ဌာန
၁။	အေးကြီးလေး	ကျေးဌာနစာရင်းဌာန ကျေးဌာနစာရင်းဌာန ကျေးဌာနစီမံကိန်းဌာန ကျေးဌာနစီမံကိန်းဌာန ဝယ်ယူရေးဆက်သွယ်ရေးဌာန ဝယ်ယူရေးဆက်သွယ်ရေးဌာန ဝယ်ယူရေးဆက်သွယ်ရေးဌာန လုပ်ငန်းလုပ်ပတ်ထိန်းသိမ်းရေးဌာန လုပ်ငန်းလုပ်ပတ်ထိန်းသိမ်းရေးဌာန လုပ်ငန်းလုပ်ပတ်ထိန်းသိမ်းရေးဌာန ကျေးဌာနစာရင်းဌာန အေးကြီးလေး အေးကြီးလေး အေးကြီးလေး အေးကြီးလေး အေးကြီးလေး အေးကြီးလေး
၂။	ခင်ပလဲဖော်	
၃။	ခင်အောင်ဖော်	
၄။	အေးလေး	
၅။	အေးအောင်	
၆။	အောင်	
၇။	ခင်အောင်	
၈။	ခင်အောင်	
၉။	အေးလေး	
၁၀။	ခင်အောင်	
၁၁။	ခင်အောင်	
၁၂။	အေးကြီးလေး	
၁၃။	အေးကြီးလေး	
၁၄။	အေးကြီးလေး	
၁၅။	အေးကြီးလေး	
၁၆။	အေးကြီးလေး	

ကော်မတီဝင်များရွေးချယ်ခြင်းနှင့်ကျေးရွာဖွံ့ဖြိုးရေးအစီအစဉ်ဆောင်ရွက်မှုမှတ်တမ်းခါတ်ပုံများ



ပုံစံ - ၈ - ၁ ကျေးရွာအခြေခံအချက်အလက်များ (Form PC 1)

လမ်းညွှန်ချက်။ ကျေးရွာတစ်ရွာသို့ ပထမဆုံးမိတ်ဆက်ခရီး သွားရောက်သောအခါ လူထုစည်းရုံးရေးမှူးသည် ကျေးရွာ ခေါင်းဆောင်များအား ကျေးရွာအချက်အလက်များကို မေတ္တာရပ်ခံ၍ တောင်းခံရသည်။ ဤအချက်အလက်များကို စီမံကိန်း မိတ်ဆက်အစည်းဝေးမတိုင်မီတောင်းခံရမည်။ စီမံကိန်းမိတ်ဆက်အစည်းဝေးတွင် လူထုစည်းရုံးရေးမှူးသည် ဤအချက်အလက် များအား စစ်ဆေးပြီး မှန်ကန်အောင်ပြုလုပ်ရမည်။ ပြီးနောက်တွင် လူထုစည်းရုံးရေးမှူးမှ သတင်းအချက်အလက်ထံသို့ Tablets မှ တဆင့် ဖြည့်သွင်းရမည်။

ကျေးရွာခေါင်းဆောင် အမည် <b>အောင်စက</b>	ကျေးရွာခေါင်းဆောင်၏ ဖုန်းနံပါတ်	လူထုစည်းရုံးရေးမှူး၏ အမည် <b>အောင်မုဒွိုင်း</b>
ပြည်နယ်/တိုင်းဒေသကြီး <b>ဗဟို</b>	မြို့နယ် <b>ကျောက်ဆည်မြို့</b>	ကျေးရွာအုပ်စု <b>ကျောက်ဆည်မြို့</b>
	ကျေးရွာ <b>အင်းစိန်</b>	ကျေးရွာ <b>အင်းစိန်</b>

ကား လူဦးရေ

လူမျိုးစု	အိမ်ထောင်စုအရေအတွက်	ကိုးကွယ်သည့်ဘာသာ	အိမ်ထောင်စုအရေအတွက်
လူမျိုးစု (၁) <b>ဗမာ</b>	<b>၇၂၆</b>	ဘာသာ (၁) <b>ဗုဒ္ဓ</b>	<b>၇၂၆</b>
လူမျိုးစု (၂) -----		ဘာသာ (၂) -----	
လူမျိုးစု (၃) -----		ဘာသာ (၃) -----	
လူမျိုးစုရော -----		ဘာသာရော -----	
အခြား	အရေအတွက်		
မသန်စွမ်းသူများ	<b>၇</b>		
သက်ကြီးရွယ်အိုများ (၆၅ နှစ် နှင့် အထက်)	<b>၂၈</b>		
စစ်ဘေးရှောင်	<b>၀</b>		

	အမျိုးသား (အရေအတွက်)	အမျိုးသမီး (အရေအတွက်)
လူဦးရေ		
လူမျိုးစု (၁) <b>ဗမာ</b>	<b>၂၅၅</b>	<b>၃၂၇</b>
လူမျိုးစု (၂) -----		
လူမျိုးစု (၃) -----		
အခြား		
အိမ်ထောင်ဦးစီး	<b>၁၁၆</b>	<b>၁၀</b>

611



(ခ) အခြေခံအောက်အဖွဲ့ အသုံးအဆောင်များ

စာသင်ကျောင်း	အမှတ် ဖြစ်ပါ	ကျန်းမာရေး	အမှတ် ဖြစ်ပါ	ဘာသာရေး အောက် အဖွဲ့များ	အမှတ် ဖြစ်ပါ
အထက်တန်းကျောင်း	<input type="checkbox"/>	ဆေးရုံ	<input type="checkbox"/>	ဓေတီ	<input type="checkbox"/>
အလယ်တန်းကျောင်း	<input type="checkbox"/>	ကျန်းမာရေးဌာန	<input type="checkbox"/>	ဘုန်းကြီးကျောင်း	<input type="checkbox"/>
မူလတန်းကျောင်း	<input checked="" type="checkbox"/>	ကျန်းမာရေးဌာနခွဲ	<input type="checkbox"/>	ဟိန္ဒူဘုရားကျောင်း	<input type="checkbox"/>
ပုဂ္ဂိုလ်ကျောင်း	<input checked="" type="checkbox"/>	ဆေးပေးခန်း	<input checked="" type="checkbox"/>	ခရစ်ယာန်ကျောင်း	<input checked="" type="checkbox"/>
အခြား	<input type="checkbox"/>	အခြား	<input type="checkbox"/>	ဇလီ	<input type="checkbox"/>
				အခြား	<input type="checkbox"/>
မှတ်ချက်		မှတ်ချက်		မှတ်ချက်	

(ဂ) ကျွမ်းကျင်သူများမှတ်တမ်း (ကျေးရွာတွင်နေထိုင်သော သို့မဟုတ် တခြားရွာမှလာရောက်သော ကျွမ်းကျင်သူများ)

(၁) စာသင်ကျောင်း			(၂) ကျန်းမာရေး			(၃) လက်မှုပညာရှင်		
	ရွာတွင်နေ ထိုင်သူ	အခြားရွာ မှလာသူ		ရွာတွင်နေ ထိုင်သူ	အခြား ရွာမှ လာသူ		ရွာတွင် နေထိုင်သူ	အခြားရွာ မှလာသူ
မူလတန်းပြဆရာ/မ	<input checked="" type="checkbox"/>	<input checked="" type="checkbox"/>	ဆရာဝန်	<input type="checkbox"/>	<input type="checkbox"/>	လက်သမား	<input checked="" type="checkbox"/>	<input type="checkbox"/>
အထက်တန်းပြဆရာ/မ	<input type="checkbox"/>	<input type="checkbox"/>	လက်ထောက် ကျန်းမာရေးမှူး	<input type="checkbox"/>	<input type="checkbox"/>	ပန်းရံ	<input type="checkbox"/>	<input type="checkbox"/>
အလယ်တန်းပြဆရာ/မ	<input type="checkbox"/>	<input type="checkbox"/>	အထူးသမီးကျန်းမာရေး ဆရာမ	<input type="checkbox"/>	<input type="checkbox"/>	လျှပ်စစ်ကျွမ်းကျင် သမား	<input type="checkbox"/>	<input type="checkbox"/>
ပုဂ္ဂိုလ်ဆရာ/မ	<input checked="" type="checkbox"/>	<input type="checkbox"/>	သားဖွားဆရာမ	<input checked="" type="checkbox"/>	<input checked="" type="checkbox"/>	ရေတိုက်သွယ်သူ	<input checked="" type="checkbox"/>	<input type="checkbox"/>
အခြား	<input type="checkbox"/>	<input type="checkbox"/>	ပြည်သူ့ကျန်းမာရေးလုပ်သား	<input type="checkbox"/>	<input type="checkbox"/>	ကော်ပြင်ဆရာ	<input checked="" type="checkbox"/>	<input type="checkbox"/>
မှတ်ချက်			မှတ်ချက်			မှတ်ချက်		

(ဃ) ကျေးရွာသို့ ရောက်ရှိနိုင်သည့် လမ်းအခြေအနေ / ကျေးရွာတစ်ရွာသည် ၎င်း၏ ကျေးရွာအုပ်စုနှင့် ဆက်သွယ်ထားသော လမ်းအခြေအနေ (အောက်ပါတို့ကိုပိုင်းပါ)

ကျောက်ကြမ်းလမ်း  
ကျောက်ခင်းလမ်း

ကတ္တရာလမ်း  
မြေသားလမ်း

တွန့်တရွက်လမ်း  
လှသွားလမ်း

မော်တော်ဆိုင်ကယ်လမ်း  
အခြား \_\_\_\_\_

(င) ကျေးရွာရှိ ဖွဲ့စည်းမှု

- (၁) လူထုပတ်ပတ်ပြုစီမံကိန်းမစတင်မီ ဤကျေးရွာတွင် ကျေးရွာဖွဲ့စည်းမှု စီမံချက်ရှိခဲ့ပါသလား? ရှိပါသည်/မရှိပါ/မသိပါ
- (၂) ရှိခဲ့ပါလျှင် ဤစီမံချက်ကို မည်သည့် ခုနှစ်တွင်ပြင်ဆင်ခဲ့ပါသနည်း? နှစ် ၂၀၀၇ / မသိပါ
- (၃) ဤစီမံချက်ကို ပြန်လည်မှန်အတည်ပြုခဲ့ပါသလား? ပြုခဲ့ပါသည်/မပြုခဲ့ပါ / မသိပါ

- (စ) ခရီးအကွာအဝေး
- (၁) ဤကျေးရွာ၏ပတ်ပတ် ၎င်းကျေးရွာအုပ်စု၏ပတ်ပတ်အထိ ခရီးပိုင်မည်မျှကွာဝေးသနည်း? ၆၄၁၆ / မသိပါ
- (၂) ဤကျေးရွာမှ ၎င်းကျေးရွာအုပ်စုပတ်ပတ်အထိ သွားလာရာတွင် ကြာမြင့်သည့်အချိန်

ခြောက်သွေ့ရာသီတွင်ကြာချိန် 1:00 ထော်လာဂျီ/မော်တော်ဆိုင်ကယ်/ခြေလျင်/လား/မော်တော်ဘုတ်/  
 အခြား -----  
 မိုးရာသီတွင်ကြာချိန် 1:30 ထော်လာဂျီ/မော်တော်ဆိုင်ကယ်/ခြေလျင်/လား/မော်တော်ဘုတ်/  
 အခြား -----

(ဆ) ပတ်ဝန်းကျင်ဆိုင်ရာ သဘာဝဘေးအန္တရာယ်  
 ဤကျေးရွာတွင် ရေကြီးခြင်းကဲ့သို့ သဘာဝဘေးအန္တရာယ်ကျရောက်ဖူးခြင်း ရှိပါသလား။

မရှိပါ       ရှိပါသည်      ရှိလျှင်ဖော်ပြပါ -----

(ဇ) ကျေးရွာတွင် ဖွဲ့စည်းထားသော အဖွဲ့အစည်းများ

လူထုဗဟိုပြုစီမံကိန်းမတိုင်မီ ဤကျေးရွာတွင် ကျေးရွာဖွံ့ဖြိုးရေးအတွက် အစိုးရ (သို့) ရွာသားများကိုယ်တိုင်(သို့) စီမံကိန်းတစ်ခုခုမှ ဖွဲ့စည်းထားသည့် အဖွဲ့အစည်းများရှိပါသလား။

(၁) -----

(၂) -----

(ဈ) အထွေထွေအုပ်ချုပ်ရေး ဦးစီးဌာန (GAD) မှ မှတ်တမ်းတင်ထားခြင်း

ဤကျေးရွာသည် အထွေထွေအုပ်ချုပ်ရေး ဦးစီးဌာန (GAD) မှ မှတ်တမ်းတင်ထားမှု ရှိပါသလား။

မရှိပါ       ရှိပါသည်

ကျေးရွာခေါင်းဆောင်

အမည်

စောဖွဲ့စော

• လက်မှတ်



နေ့စွဲ

၂၁.၁၁.၂၀၁၇

လူထုစည်းရုံးရေးမှူး

အမည်

နော်ရအို

လက်မှတ်



နေ့စွဲ

၂၁.၁၁-၂၀၁၇



၆.၃။ ဘဏ္ဍာရေးတန်ဖိုးများ လျာထားအစီအစဉ် ရေးဆွဲခြင်း								
၆.၄။ ပြင်/ထိန်းအစီအစဉ် ရေးဆွဲခြင်း								
၇။ စီမံကိန်းလုပ်ငန်းခွဲ တိုးတက်မှု စောင့်ကြည့် အစဉ်အစား	ဟို	ဟို	ဟို	ဟို	ဟို	ဟို	ဟို	ဟို
၇.၂။ အစဉ်အစား စုတ်ယူအကြိမ်								
၇.၃။ အစဉ်အစား တတိယအကြိမ်								
၈။ စီမံကိန်းလုပ်ငန်းခွဲ အပြီးသတ်စစ်ဆေးခြင်း အစဉ်အစား								
၉။ လူတစ်စုစစ်ဆေးအစဉ်အစား								



ပုံစံ- ၈-၃ ကျေးရွာဖွံ့ဖြိုးရေး ဦးစားပေးအစီအစဉ် (Form PC 3)

လမ်းညွှန်ချက်၊ အဆင့်(၃)ကျေးရွာဖွံ့ဖြိုးရေးမှန်းချက်အစည်းအဝေးပြီးဆုံးသောအခါ အထောက်အကူပြုကော်မတီသည် လူထုစည်းရုံးရေးမှူးအကူအညီဖြင့် ဤပုံစံကိုပြည့်စုံအောင် ဖြည့်သွင်းရမည်။		ကျေးရွာစီမံကိန်း
လူထုစည်းရုံးရေးမှူး/ဝန်ထမ်း အမည်		
နေ့စွဲ - ၂၁. ၁၁. ၂၀၁၇	စက်ဝန်းအား အမှတ်ခြစ်ပါ (✓) □ စက်ဝန်း(၁) □ စက်ဝန်း(၂) □ စက်ဝန်း(၃) □ စက်ဝန်း(၄)	
ပြည်နယ်/ထိုင်း	မြို့နယ်	ကျေးရွာအုပ်စု
ကရင်	ဇွန်မြို့နယ်	ကျေးရွာ
		ဆင်ခါး

က။ အခက်အခဲအတားအဆီးများအားဆွေးနွေးခြင်း - ယခုလက်ရှိအခြေအနေတွင်ဤကျေးရွာဖွံ့ဖြိုးတိုးတက်ရေးအတွက် အဓိကအခက်အခဲအတားအဆီးများသည် မည်သည်များဖြစ်ပါသနည်း။ (အမျိုးသား/သမီး အနည်းဆုံးအခက်အခဲ ၅ ခုစီဖော်ပြပါ)

အမျိုးသား အဖွဲ့မှတင်ပြသောအခက်အခဲအတားအဆီးများ	အမျိုးသမီး အဖွဲ့မှတင်ပြသောအခက်အခဲအတားအဆီးများ
၁။ စွာတွင်တံကားကောင်းကောင်း	၁။ ဆင်ခါးကျန်တက်နေခြင်း
၂။ ကျန်တက်ကျန်ကျန်အခြေအနေ	၂။ လူမှုဘဝယာဉ်မရှိခြင်း
၃။ စွာတွင်ကောင်းကောင်းကောင်း	၃။ ကျန်တက်ကျန်ကျန်အခြေအနေ
၄။ ဆေးဝါးကုသမှုမရဘဲ ဆေးဝါးမရဘဲ အခြေအနေ	၄။ လူမှုဘဝယာဉ်မရှိခြင်း
၅။ ဆက်သွယ်ရေးကောင်းကောင်း	၅။ စွာတွင်ကောင်းကောင်း

ခ။ မျှော်မှန်းခြင်း- နောင်လာမည့် ( ၅ )နှစ် အတွင်း ကျေးရွာဖွံ့ဖြိုးရေး မျှော်မှန်းလျာထားချက်များအား တင်ပြပါ။

အမျိုးသားအဖွဲ့မှတင်ပြသောမျှော်မှန်းချက်များ	အမျိုးသမီးအဖွဲ့မှတင်ပြသောမျှော်မှန်းချက်များ
၁။ စွာတွင်တံကားကောင်းကောင်း	၁။ ဆင်ခါးကျန်တက်ကျန်
၂။ ကိုယ်တိုင်ကျေးရွာဖွံ့ဖြိုးရေးအဖွဲ့	၂။ လူမှုဘဝယာဉ်မရှိခြင်း
၃။ စွာတွင်ကျေးရွာကောင်းကောင်း	၃။ ကိုယ်တိုင်ကျေးရွာဖွံ့ဖြိုးရေးအဖွဲ့
၄။ ဆေးဝါးကုသမှုမရဘဲ ဆေးဝါးမရဘဲ	၄။ ကိုယ်တိုင်လူမှုဘဝယာဉ်မရှိခြင်း
၅။ ဆက်သွယ်ရေးကောင်းကောင်း	၅။ စွာတွင်ကျေးရွာကောင်းကောင်း

- ၆။ လူမှုဘဝယာဉ်မရှိခြင်း
- ၇။ ကိုယ်တိုင်လူမှုဘဝယာဉ်မရှိခြင်း
- ၈။ အခြေအနေကိုကောင်းကောင်း
- ၉။ ကျေးရွာဖွံ့ဖြိုးရေးအဖွဲ့
- ၁၀။ စိုက်ပျိုးရေး၊ မွေးမြူရေး၊ ကုန်ကြမ်း၊ လက်မှုပညာ
- ၁၁။ ကျေးရွာဖွံ့ဖြိုးရေးအဖွဲ့



လူထုပတ်ဝန်းကျင် ထိခိုက်မှု၊ စီမံကိန်းလက်ခွဲ အပိုင်း - (၃) -

၇။ လူထုပတ်ဝန်းကျင် လာမည့် (၃) နှစ်အတွက် အကျိုးမဝင်သော ဦးစားပေး ဖွံ့ဖြိုးတိုးတက်မှု လုပ်ငန်း အစီအစဉ်များအားဖော်ပြပါ။

အဆင့်	ကျေးရွာအတွက် ဦးစားပေး ဖွံ့ဖြိုးတိုးတက်မှု လုပ်ငန်းစဉ်များ	အဆိုပြုသူ (အမျိုးသားများ/ အမျိုးသမီးများ/ အမျိုးသား + အမျိုးသမီး)	ခန့်မှန်းကုန်ကျ စရိတ်	အကျိုးခံစားခွင့်ရှိသူ ခန့်မှန်းခြေအရေအတွက်
၁	ကျေးရွာအတွက် (အားလုံး)	ကျေးရွာစာရင်း	၂၀၀,၀၀၀,၀၀၀	၆၀၀
၂	ကျေးရွာအတွက် (အားလုံး)	ကျေးရွာစာရင်း	၁၅၀,၀၀၀,၀၀၀	၆၀၀
၃	ကျေးရွာအတွက် (အားလုံး)	ကျေးရွာစာရင်း	၁၀၀,၀၀၀,၀၀၀	၆၀၀
၄	ကျေးရွာအတွက် (အားလုံး)	ကျေးရွာစာရင်း	၆၀၀,၀၀၀,၀၀၀	၆၀၀
၅	ကျေးရွာအတွက် (အားလုံး)	ကျေးရွာစာရင်း	၈၀၀,၀၀၀,၀၀၀	၆၀၀
၆	ကျေးရွာအတွက် (အားလုံး)	ကျေးရွာစာရင်း	၁၂၀,၀၀၀,၀၀၀	၆၀၀

၈။ ပျင်းမာရေး နှစ်စဉ် အင်အားစနစ် အကျိုးစီးပွား ဝင်ရောက်မှု လာမည့် (၃) နှစ်အတွက် အကျိုးမဝင်သော ဦးစားပေး ဖွံ့ဖြိုးတိုးတက်မှု လုပ်ငန်း အစီအစဉ်များအားဖော်ပြပါ။

အဆင့်	ကျေးရွာအတွက် ဦးစားပေး ဖွံ့ဖြိုးတိုးတက်မှု လုပ်ငန်းစဉ်များ	အဆိုပြုသူ (အမျိုးသားများ/ အမျိုးသမီးများ/ အမျိုးသား + အမျိုးသမီး)	အခန်းကဏ္ဍ
၁	ကျေးရွာအတွက် (အားလုံး)	ကျေးရွာစာရင်း	
၂	ကျေးရွာအတွက် (အားလုံး)	ကျေးရွာစာရင်း	
၃	ကျေးရွာအတွက် (အားလုံး)	ကျေးရွာစာရင်း	
၄	ကျေးရွာအတွက် (အားလုံး)	ကျေးရွာစာရင်း	
၅	ကျေးရွာအတွက် (အားလုံး)	ကျေးရွာစာရင်း	

ဥက္ကဋ္ဌ ၊ ကျေးရွာစီမံကိန်းအထောက်အကူပြုကော်မတီမှအတည်ပြုသည်။

အမည် \_\_\_\_\_ လက်မှတ် \_\_\_\_\_ ရက်စွဲ ၂၀၁၇.၁၁.၀၅

၈။ အခက်အခဲအတိုင်းအားဖြင့် ခွဲခြားခြင်း

အမျိုးအစားအဖွဲ့အစည်းအခွဲအားဖြင့်	အမျိုးအစားအဖွဲ့အစည်းအခွဲအားဖြင့်
၆။ လူ့အဖွဲ့အစည်းအခွဲအားဖြင့်	၆။ လူ့အဖွဲ့အစည်းအခွဲအားဖြင့် (အမျိုးအစားအဖွဲ့အစည်း)
၇။ လူ့အဖွဲ့အစည်းအခွဲအားဖြင့်	၇။ အဖွဲ့အစည်းအခွဲအားဖြင့် (အမျိုးအစားအဖွဲ့အစည်း)
၈။ အဖွဲ့အစည်းအခွဲအားဖြင့်	၈။ အဖွဲ့အစည်းအခွဲအားဖြင့်
၉။ အဖွဲ့အစည်းအခွဲအားဖြင့်	၉။ အဖွဲ့အစည်းအခွဲအားဖြင့်
	၁၀။ အဖွဲ့အစည်းအခွဲအားဖြင့် ပညာ
	၁၁။ အဖွဲ့အစည်းအခွဲအားဖြင့် (အမျိုးအစားအဖွဲ့အစည်း)

စိုက်ပျိုးရေး၊ မြေဧကနှင့် ဆည်မြောင်းဝန်ကြီးဌာန  
 ကျေးလက်ဒေသ ဖွံ့ဖြိုးတိုးတက်ရေး ဦးစီးဌာန  
 ဖူလုံမြို့နယ်၊ ဝေဟင်တန်း (တတိယ နှစ်စက်ဝန်း)၊  
 ပထမ + ဒုတိယ အကြိမ် အစည်းအဝေး မှတ်တမ်း

ကျေးဇူးတင်နာမည်

ကြာအင်း၊ ဆိပ်ကြီး၊ မြို့နယ်

ကြာအင်း၊ ရွှေဒိုး၊ ဒဂုံမြို့

ဒုတိယ၊ ကျေးရွာ

တက်ရောက်သူ - ကျား (49) + မ (44) - ပေါင်း (93)

ရက်စွဲ - ၂၁.၇.၂၀၁၇

- ၁) တတိယ နှစ်စက်ဝန်း၊ စက်ဝန်း မိမိတို့ - ဖုန်းဖြင့် ချက်ပြန်စီမံကိန်း၊ စက်ဝန်း၊ အကြောင်း၊ ရှင်းလင်း ပြောကြားခြင်း။
- ၂) စီမံကိန်း နှင့် ယက်သက်ပျံ အကျိုးဝင်သော စီမံကိန်း၊ လုပ်ငန်း၊ စွဲနှင့် အကျိုးမဝင်သော စီမံကိန်း၊ လုပ်ငန်း၊ စွဲများ အကြောင်း၊ ရှင်းလင်း ပြောကြားခြင်း။
- ၃) သဘာဝအန္တရာယ်နှင့် လူမှုအန္တရာယ်များ အကြောင်း၊ ရှင်းလင်း ပြောကြားခြင်း။
- ၄) စီမံကိန်း နှင့် ယက်သက်သူများ၏ စေတနာ၊ စွမ်းဆောင်ရည်များ အကြောင်း၊ ရှင်းလင်း ပြောကြားခြင်း။
- ၅) ကျေးရွာ စေတနာ့ဝန်ထမ်း၊ ဧည့်သည် အဖွဲ့များ ကို ပြောကြား၊ ဖွဲ့စည်း လုပ်ဆောင်ခြင်း။
- ၆) လူမှုဆန်ခင်းခြင်း၊ ဧည့်သည် ချက်များ ပြောကြား၊ ကျေးရွာအဖွဲ့အား ဒဂုံမြို့မှ နှစ်စက်ဝန်း ကျေးရွာအဖွဲ့၊ ပိုင်ဆိုင်မှု ကျေးရွာ၏ ချမ်းသာ ဖွံ့ဖြိုးရေး အစည်းအဝေး ဖြစ်ပေါ်ခြင်း၊ ပင်၊ ကူ၊ ဆိပ်၊ မင်း၊ ပုံစံများ ကို ဒဂုံမြို့မှ အချိန်အကွာ ဖွဲ့စည်းခြင်း။
- ၇) ကျေးရွာ အဖွဲ့အစည်းများ နှင့် အဖွဲ့အစည်းများ ၏ ဖွဲ့စည်းခြင်း၊ ချက် နှင့် အစည်းအဝေးများ ကို ပြုစုဆောင်ရွက်ပေး ဆွဲခြင်း။



၈၁) ဝေဖန်အကြံပြုတိုင်ကြားရေး စနစ်နှင့် ကျား၊ မင်း၊ နှာ အကြောင်း ဤ  
လင်း ဖြောင့်ခြင်း။

၉) ကျေးဇူးတင်မိန့်၊ အထောက်အကူပြုကော်မတီ နှင့် ဆက်ကော်မတီများဖြင့်  
လည်ပတ်ခြင်း။

၉၀) အကြောင်းအရာ အားလုံးကို အခမဲ့၊ အဝေးတက်စာရင်းစာရင်းကော်မ  
တီဝင်များ နှင့် ဆက်ကော်မတီဝင် များ နှင့် ကျေးဇူးတင်အားလုံးကို  
၅၆.၆၆.၇၁၁၁ နှင့်။

မှတ်တမ်းတင်သူ

၉

စောမုန်စိုး

ယူထုစဉ်း ရုံးဇေး ဖြား

နောက်ဆက်တွဲ(၄) ခြားနားသောအပိုင်းများအတွက် ဦးစားပေးဖွံ့ဖြိုးရေးလုပ်ငန်းစဉ်

အနှစ်ချုပ်

မူရင်းသည်အား VPSIC တွင်ထားရှိရပါမည်။ အခြားဌာနများနှင့် ညှိနှိုင်းရန်အတွက် ဝိတ္တုအား TPIC သို့ပို့ရပါမည်။ MIS data အနေဖြင့် သွင်းရန် မလိုအပ်ပါ။

	အဆင့်	လုပ်ငန်း	မည်သူ့ဦးစားပေးလဲ	ကျေးဇူးပြုတာဝန်ခံသူ (သို့) အုပ်စု	ပြင်ပမှမည်သူ ထောက်ခံ မလဲ
အခြေခံအဆောက်အအုံ	၁	ပြင်ဆင်ကျောက်ချော လုပ်ငန်း	<input checked="" type="checkbox"/> မ <input checked="" type="checkbox"/> ကျား		
	၂	ကျေးပြားအခွင့်အား၊ အစား အသုံး၊ မဆောင်	<input type="checkbox"/> မ <input checked="" type="checkbox"/> ကျား		
	၃	ပြင်ဆင်၊ ဆက်လက်ကျင့် လုပ်ထား	<input checked="" type="checkbox"/> မ <input checked="" type="checkbox"/> ကျား		
	၄	စောက်ခွံပြုပြင်ရေး ကုန်	<input checked="" type="checkbox"/> မ <input checked="" type="checkbox"/> ကျား		
	၅	ဆွဲယာဖို၊ ပရိဘောဂ	<input checked="" type="checkbox"/> မ <input checked="" type="checkbox"/> ကျား		
အသက်အရွယ်အရ/စိတ်ပိုင်းအရ	၁	မွေးမြူရေး၊ စောက်ခွံ ပစ္စည်း	<input checked="" type="checkbox"/> မ <input type="checkbox"/> ကျား		
	၂	စိုက်ပျိုးရေး၊ နည်းပညာ အကူအညီ	<input checked="" type="checkbox"/> မ <input type="checkbox"/> ကျား		
	၃		<input type="checkbox"/> မ <input type="checkbox"/> ကျား		
	၄		<input type="checkbox"/> မ <input type="checkbox"/> ကျား		
	၅		<input type="checkbox"/> မ <input type="checkbox"/> ကျား		
ကျန်းမာရေးနှင့် အာဟာရ	၁	ကျန်းမာရေး၊ နည်းပညာ အကူအညီ၊ စက်	<input type="checkbox"/> မ <input checked="" type="checkbox"/> ကျား		
	၂	လျှော့စားရေး	<input checked="" type="checkbox"/> မ <input checked="" type="checkbox"/> ကျား		
	၃		<input type="checkbox"/> မ <input type="checkbox"/> ကျား		
	၄		<input type="checkbox"/> မ <input type="checkbox"/> ကျား		
	၅		<input type="checkbox"/> မ <input type="checkbox"/> ကျား		
ပညာရေး	၁	ကျေးပြား၊ အခြေခံအဆောက်အအုံ	<input checked="" type="checkbox"/> မ <input checked="" type="checkbox"/> ကျား		
	၂		<input type="checkbox"/> မ <input type="checkbox"/> ကျား		
	၃		<input type="checkbox"/> မ <input type="checkbox"/> ကျား		

		:dto <input type="checkbox"/>		6	:c]a
		o <input type="checkbox"/>		5	
		:dto <input type="checkbox"/>		6	
		o <input type="checkbox"/>		7	
		:dto <input checked="" type="checkbox"/>	၂၀၁၁: ၂၀၁၂ ခုနှစ်	၈	
		o <input checked="" type="checkbox"/>			
		:dto <input type="checkbox"/>		6	
		o <input type="checkbox"/>		5	
		:dto <input type="checkbox"/>			
		o <input type="checkbox"/>			