



ပြည်ထောင်စုမြန်မာနိုင်ငံတော်အစိုးရ
 စိုက်ပျိုးရေး၊ မွေးမြူရေးနှင့် ဆည်မြောင်းဝန်ကြီးဌာ
 ကျေးလက်ဒေသဖွံ့ဖြိုးတိုးတက်ရေးဦးစီးဌာန

National Community Driven Development Project
 လူထုဖွံ့ဖြိုးမှုစီမံကိန်း၊ လှိုင်းဘွဲ့မြို့နယ်

ကျေးရွာဖွံ့ဖြိုးရေးအစီအစဉ်



နောင်တိုင်ကျေးရွာအုပ်စု
 ခုဘိုင်းကျေးရွာ

မာတိကာ

| <u>စဉ်</u> | <u>အကြောင်းအရာ</u> | <u>စာမျက်နှာ</u> |
|------------|--|------------------|
| ၁။ | လှိုင်းဘွဲ့မြို့နယ်အခြေပြမြေပုံ | ၁ |
| ၂။ | ကျေးရွာမြေပုံ (တည်နေရာ) | ၂ |
| ၃။ | အုပ်စုတွင်ပါဝင်သော ကျေးရွာများစာရင်း | ၃ |
| ၄။ | ကျေးရွာအခြေခံအချက်အလက်များ (ကျေးရွာသမိုင်းကြောင်း) | ၄-၅ |
| ၅။ | လူထုပူးပေါင်းပါဝင်သော လူမှုဆန်းစစ်ခြင်းနှင့် အကဲဖြတ်ခြင်း လုပ်ငန်းစဉ် (PSA/PRA) အကျဉ်းချုပ်ဇယား | ၆ |
| ၆။ | ကျေးရွာဖွံ့ဖြိုးရေးအစီအစဉ်အတွက်အသုံးပြုခဲ့သော PRA tools တစ်ခုချင်းစီအတွက် သုံးသတ်ချက်များ | |
| | ၁။ ကျေးရွာလူမှုရေးနှင့်အရင်းအမြစ်ပြမြေပုံ (Social Map) | ၇-၈ |
| | ၂။ ရာသီခွင်ပြပြကွဲဒီဇိုင်း (Seasonal Cleander) | ၉-၁၀ |
| | ၃။ ဥစ္စာနေကြွယ်ဝမှုပြဇယား (Wealth Ranking) | ၁၁-၁၂ |
| ၄။ | ကျား၊မ ပင့်ကူအိမ်သုံးသပ်ခြင်း (Cob Web) | ၁၃-၁၄ |
| | ၅။ အရင်းအမြစ်အသုံးချမှုပုံစံပြဇယား (Asset Mapping) | ၁၅-၁၆ |
| | ၆။ အဖွဲ့အစည်းချိတ်ဆက်မှုပြဇယား (Veen Diagram)..... | ၁၇-၁၉ |
| ၇။ | ကော်မတီဝင်များရွေးချယ်ခြင်းနှင့် ကျေးရွာဖွံ့ဖြိုးရေးအစီအစဉ် ဆောင်ရွက်မှုမှတ်တမ်း | ၂၀ |
| ၈။ | ကျေးရွာအချက်အလက်များ (PC 1) | ၂၁-၂၄ |
| ၉။ | စီမံကိန်းစက်ဝန်းအချိန်ဇယား (PC 2) | ၂၅ |
| ၁၀။ | ကျေးရွာဖွံ့ဖြိုးရေးဦးစားပေးအစီအစဉ် (PC 3) | ၂၆-၂၇ |
| ၁၁။ | အစည်းဝေးမှတ်တမ်းများ | ၂၈-၂၉ |
| ၁၂။ | ကဏ္ဍအလိုက်ဦးစားပေးဖွံ့ဖြိုးရေးလုပ်ငန်းစဉ်များ | ၃၀ |

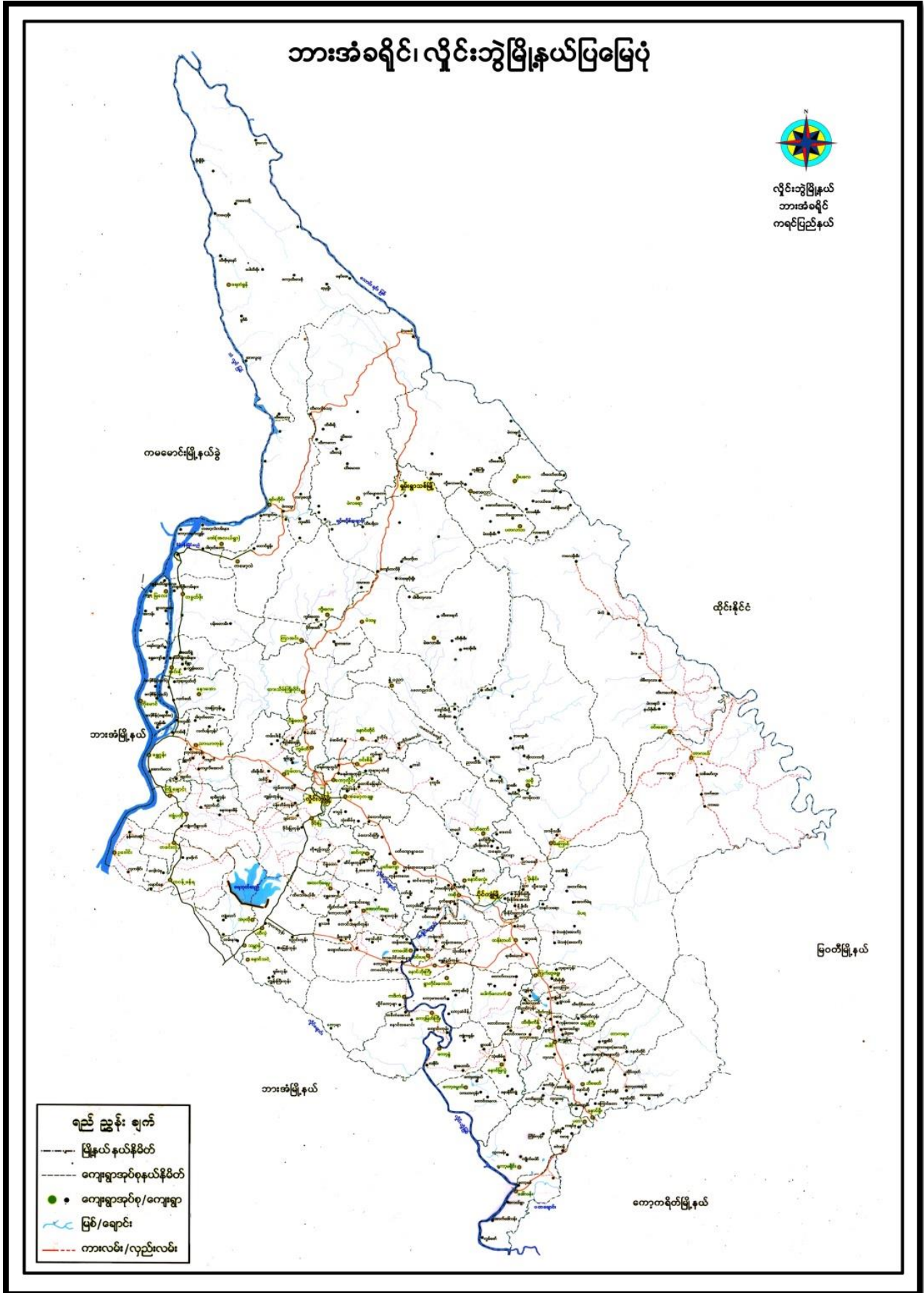

၂။ ကျေးရွာမြေပုံ (တည်နေရာ)

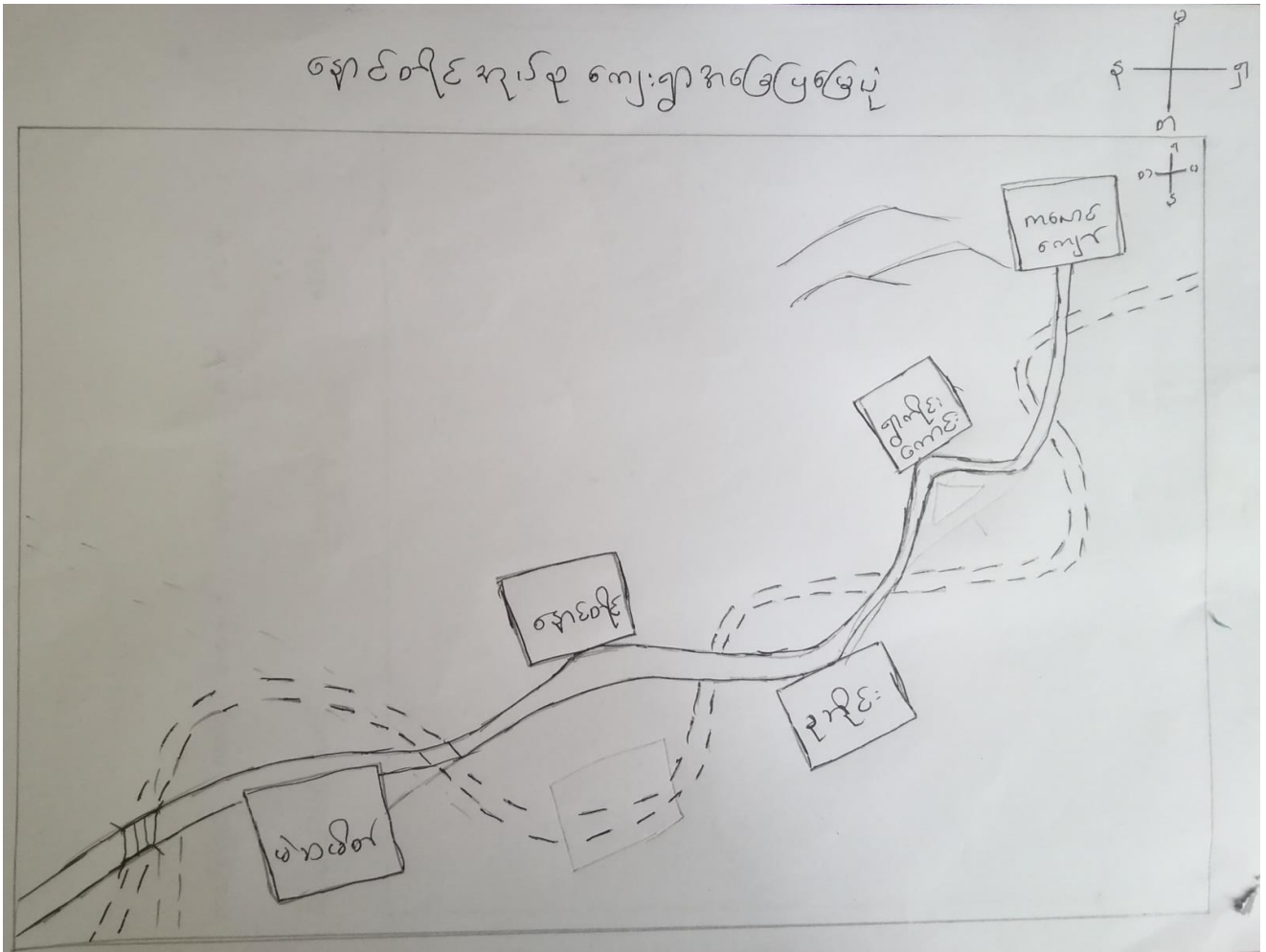

၃။ အုပ်စုတွင်ပါဝင်သော ကျေးရွာများစာရင်း

- ၁။ မဲဆမိတ်
- ၂။ နောင်တိုင်
- ၃။ ခုဘိုင်
- ၄။ ရွာကိုင်းကောင်း
- ၅။ ကလောင်ကျော်

ခုဘိုင်းရွာမြစ်ပေါ်လာပုံ

ရှေ့လူကြီးတွေ တစ်ဆင့်ပြီးတစ်ဆင့် ပြောပြချက်အရ ရှေးရှေးက ဘုရင်ခေတ်ဆိုတာ ရှိခဲ့တယ်။ ဘုရင်ခေတ်မှာ တစ်နိုင်ငံနဲ့ တစ်နိုင်ငံ စစ်ခင်းခဲ့ကြရင်း၊ ထိုင်းနိုင်ငံနဲ့ မြန်မာနိုင်ငံလည်း စစ်ခင်းခဲ့ကြဘူးတယ်။ အဲဒီအချိန်က မြန်မာနဲ့ထိုင်း တစ်ဖက်တစ်လှည့်ဆီ အနိုင်ရခဲ့ဖူးကြတယ်။ မြန်မာတွေ ပထမအကြိမ် စစ်ရှုံးတော့ လက်ဖဝါးမှာ အပေါက်ဖောက်ပြီး ကြိုးနဲ့သီကာ ထိုင်းနိုင်ငံသို့ ခေါ်ဆောင်သွားခဲ့တယ်။ အဲဒီအထဲမှာ ဇွဲကပင်တောင်ခြေတစ်ပိုက် နေထိုင်ကြတဲ့ ကရင်လူမျိုးတွေလည်း ပါသွားကြတယ်။ နောက်တစ်ခါ မြန်မာက ထိုင်းကို စစ်ပြန်ခင်းရာ ပြန်နိုင်ပြီး၊ ထိုင်းကလည်း နောက်တစ်ခါ စစ်ပြန်ခင်းပြန်တယ်။ မြန်မာက ဒုတိယအကြိမ် စစ်ရှုံးပြန်ရော။ အဲဒီအခါ စစ်ရှုံးတော့ မြန်မာတွေကို နှာခေါင်းမှာ နွားသဖွယ် နဖူးထိုးပြီး ထိုင်းနိုင်ငံသို့ ခေါ်ဆောင်သွားပြန်ရာ အဲဒီအထဲ ကရင်တွေလည်း ပါသွားပြန်တယ်။ ဒါကြောင့် မြန်မာနဲ့ထိုင်း စစ်ခင်းပြီးနောက် ကြာလာတာနဲ့အမျှ ကရင်တွေ မြန်မာဘက်ကို ပြန်လည်ခိုးထွက်လာရာ၊ ဇွဲကပင်တောင်ခြေတစ်ပိုက်သို့ မရောက်တော့ဘဲ၊ အခု ခုဘိုင်းဆိုတဲ့ ရွာကို ရောက်ရှိလာပြီး၊ ရောက်လာစက မိသားစု(၃)စုရှိပြီး၊ အိမ်ခြေ (၁၅)လုံးရှိကာ ရွာစတင်ခဲ့ကြသည်။ ရွာနံမည်ကို ခုဘိုင်းလို့ ခေါ်ခဲ့ကြတယ်။ ခုဘိုင်းလို့ ခေါ်ရတဲ့အကြောင်းအရင်း ဟာရွာတည်မဲ့နေရာမှာ သူ့သဘာဝအတိုင်း ရှိနေတဲ့ မြန်မာလိုခေါ် သရက်သီးအပြားပင် (သို့မဟုတ်) ဆင်နင်းသရက်ကို အမှီပြုကာ ကရင်လို ခုဘိုင်းရွာလို့အမည်ပေးကာ နေထိုင်လာကြတယ်။ မြန်မာသက္ကရာဇ် ၁၂၄၆ ခုနှစ်ကျတော့၊ ခုဘိုင်းကျေးရွာမှာ အိမ်ခြေ အလုံး(၄၀)နှင့် အလုံး(၅၀)ဝန်းကျင် ရှိခဲ့တယ်။ အဲဒီအချိန်က စပြီး အိမ်ခြေတဖြည်းဖြည်းများလာရာ ၁၃၈၀ ခုနှစ်မှာတော့ အိမ်ခြေ (၁၄၅)လုံး ရှိခဲ့တယ်။

ခုဘိုင်းကျေးရွာအတွင်းရှိ အိမ်ခြေအလုံး(၅၀)ကြားနှင့် (၁၄၅)လုံးအကြား ပြောင်းလဲလာပုံမှာ ၁၃၁၇ ခုနှစ်လောက်မှာ ရွာလယ်ရေပုံရှိခဲ့တယ်။ အခုတော့ မရှိတော့ဘူး။ အဲဒီနေရာမှာ မူကြိုကျောင်း ဆောက်လိုက်တယ်။ ဘုန်းတော်ကြီးကျောင်းအဟောင်းကို ၁၃၃၂ ခု မှာ တည်ဆောက်ခဲ့ပြီး၊ ရေတွင်းကို ၁၃၄၂ ခုနှစ်မှာ တူးဖော်ခဲ့တယ်။ ၁၃၄၆ ခုနှစ်မှာတော့ ဘုန်းကြီးကျောင်းအဟောင်းကို ဖျက်ပြီး၊ အဲဒီနှစ် မှာပဲ ဘုန်းကြီးကျောင်းအသစ်ကို ပြန်ဆောက်ခဲ့ကြတယ်။ သိမ်အဟောင်းကို ၁၃၅၈ ခုနှစ်မှာ ဆောက်လုပ်ခဲ့ပြီး ၁၃၇၃ ခုနှစ်မှာဖျက်ကာ ၁၃၇၃ ခုနှစ်မှာပဲ အသစ်ပြန်လည်တည်ဆောက်ခဲ့တယ်။ ၁၃၅၈ ခုနှစ်ကျတော့ အစိုးရစာသင်ကျောင်းကို တည်ဆောက်ခဲ့တယ်။ သီတာအေးတံတားဟာ အရင်က ကျွန်းတုံးတံတားဖြစ်ခဲ့ပြီး ၁၃၅၆ ခုနှစ်မှာ ပြန်လည်ပြုပြင်ကာ ပျဉ်းကတိုးအခင်းနှင့် သွပ်များမိုးခဲ့ ကြတယ်။ စိတ္တသုခ တံတားကိုကျတော့ အရင်က ကျွန်းတုံးတံတားဖြစ်ခဲ့ပြီး ၁၃၆၈ ခုနှစ်မှာတော့ ကွန်ကရစ်တံတားဖြစ်ခဲ့တယ်။ အနန္တဝိသိဋ္ဌ စေတီတော်ကြီးကို ၁၃၇၀ ခုနှစ်မှာ ပြန်လည်ပြုပြင် မွန်းမံခဲ့ပြီး စေတီတော်ဘေးရှိ ဘုရားကျောင်းကိုလည်း ၁၃၇၀ ခုနှစ်မှာဘဲ တည်ဆောက်ခဲ့တယ်။ မူကြိုကျောင်းကို ၁၃၇၁ ခုနှစ်မှာ တည်ဆောက်ခဲ့တယ်။ သာသနာရက္ခိတ ဓမ္မာရုံကို ၁၃၇၂ ခုနှစ်မှာ တည်ဆောက်ခဲ့ပြီး ဒေါနရိပ်တံတားဟာ အရင်က ကျွန်းတုံးတံတားဖြစ်ခဲ့ပြီး၊ ၁၃၇၃ ခုနှစ်မှာတော့ ကွန်ကရစ်တံတားအဖြစ် ပြန်လည်တည်ဆောက်ခဲ့တယ်။ ဘုန်းကြီးကျောင်း ရေလှောင်ကန်ကို ၁၃၇၄ ခုနှစ်မှာ ပြုလုပ်ခဲ့ပြီး၊ ၁၃၇၄ ခုနှစ်မှာဘဲ ကွန်ကရစ် မီးတိုင်ကိုလည်း ပြုလုပ်ခဲ့တယ်။

ဘုန်းကြီးကျောင်းအတွင်းရှိ ယင်လုံအိမ်သာကိုလည်း ၁၃၇၄ ခုနှစ်မှာဘဲ ပြုလုပ်ခဲ့တယ်။
ဘုန်းကြီးကျောင်းကနေ စိတ္တသုခ တံတားထိပ်အထိ ကွန်ကရစ်လမ်းကို ၁၃၇၄ ခုနှစ်မှာဘဲ
လမ်းခင်းခဲ့ကြတယ်။ သီတာအေးတံတားထိပ်ကနေ ကွမ်ဖျားရွာနှင့် ရွာများရွာ အထိ သွားမဲ့လမ်းအသစ်
ကိုတော့ ၁၃၇၆ ခုနှစ်မှာ အကျယ်ပေ (၂၀) အရှည်ပေ(၃၀၀၀)ကျော်တို့ကို ဖောက်လုပ်ခဲ့ကြတယ်။
အနန္တဝိသိဋ္ဌ စေတီတော်အနားရှိ သိမ်ကို ၁၃၇၇ ခုနှစ်မှာ တည်ဆောက်ခဲ့ကြတယ်။ ၁၃၇၈ ခုနှစ်
မှာတော့ ဘုန်းကြီးကျောင်းအတွင်း သံဃာများ ရေချိုးကန်ကို ဆောက်လုပ်ခဲ့ကြတယ်။ ၁၃၇၉ ခုနှစ်
မှာတော့ ဘုန်းကြီးကျောင်းအောက်ကို ပြန်လည်ပြုပြင်ကာ ကြွေပြားခင်းပြီး စတီးသံဘောင်များ
တပ်ဆင်ကာ ပြန်လည်ပြုပြင်ခဲ့ကြသည်။

မှတ်ချက်။ ။ အိမ်ခြေ(၁၅)လုံးနဲ့ အိမ်ခြေ(၄၅)လုံးအကြား ဘယ်နှခုနှစ်လောက် ကြာခဲ့ပြီလဲ
ဆိုတာမသိရှိခဲ့ပါ။

ခုတိုင်းကျေးရွာ ၏ သမိုင်းကိုဖော်တုတ်ပေးခဲ့သူ
Khale. La Min (or) Aye Min

၅။ လူထုပူးပေါင်းပါဝင်သော လူမှုဆန်းစစ်ခြင်းနှင့် အကဲဖြတ်ခြင်းလုပ်ငန်းစဉ် အကျဉ်းချုပ်ဇယား

ကျေးရွာ - ၃ ခု ပေါင်း
ကျေးရွာအုပ်စု - ၈ ခု ပေါင်း

ရက်စွဲ - 12.6.2019

| စဉ် | ကျေးရွာ အုပ်စု | အကြောင်းအရာများ | ကျေးရွာအုပ်စု၏ အရပ်အဝန်း | | ပါဝင် သူ အရေ အတွက် |
|-----|-------------------|---|-----------------------------|----|-----------------------------|
| | | | ကျား | မ | |
| ၁ | 12.6.19 | ပျဉ်းမနားအရပ်အဝန်း ပုံနှိပ် ဆန်းစစ်ချက်များ | 19 | 22 | 41 |
| ၂ | 12.6.19 | ပုသိမ်မြို့နယ်အရပ်အဝန်း သတ်မှတ်ခြင်းနှင့် ဆန်းစစ် ချက်များ | 14 | 25 | 39 |
| ၃ | 12.6.19 | ကျေးရွာအုပ်စုအရပ်အဝန်းနှင့် အခြားအရပ်အဝန်းအား သုံးစွဲမှုနှင့် ဆန်းစစ်ချက်များ | 78 | 27 | 39 |
| ၄ | 12.6.19 | ကျေးရွာအုပ်စုအရပ်အဝန်း ဆန်းစစ်ချက်များ | 74 | 25 | 41 |
| ၅ | 12.6.19 | ပုသိမ်မြို့နယ်အရပ်အဝန်း ဆန်းစစ်ချက်များ | 78 | 21 | 39 |
| ၆ | 12.6.19 | ပုသိမ်မြို့နယ်အရပ်အဝန်း အခြားအရပ်အဝန်းအား သုံးစွဲမှု ဆန်းစစ်ချက်များ | 79 | 22 | 39 |

၆။ ကျေးရွာဖွံ့ဖြိုးရေးအစီအစဉ်အတွက်အသုံးပြုခဲ့သော PRA tools
တစ်ခုချင်းစီအတွက် သုံးသတ်ချက်များ

၁။ ကျေးရွာလူမှုရေးနှင့်အရင်းအမြစ်ပြမြေပုံ(Social Map)

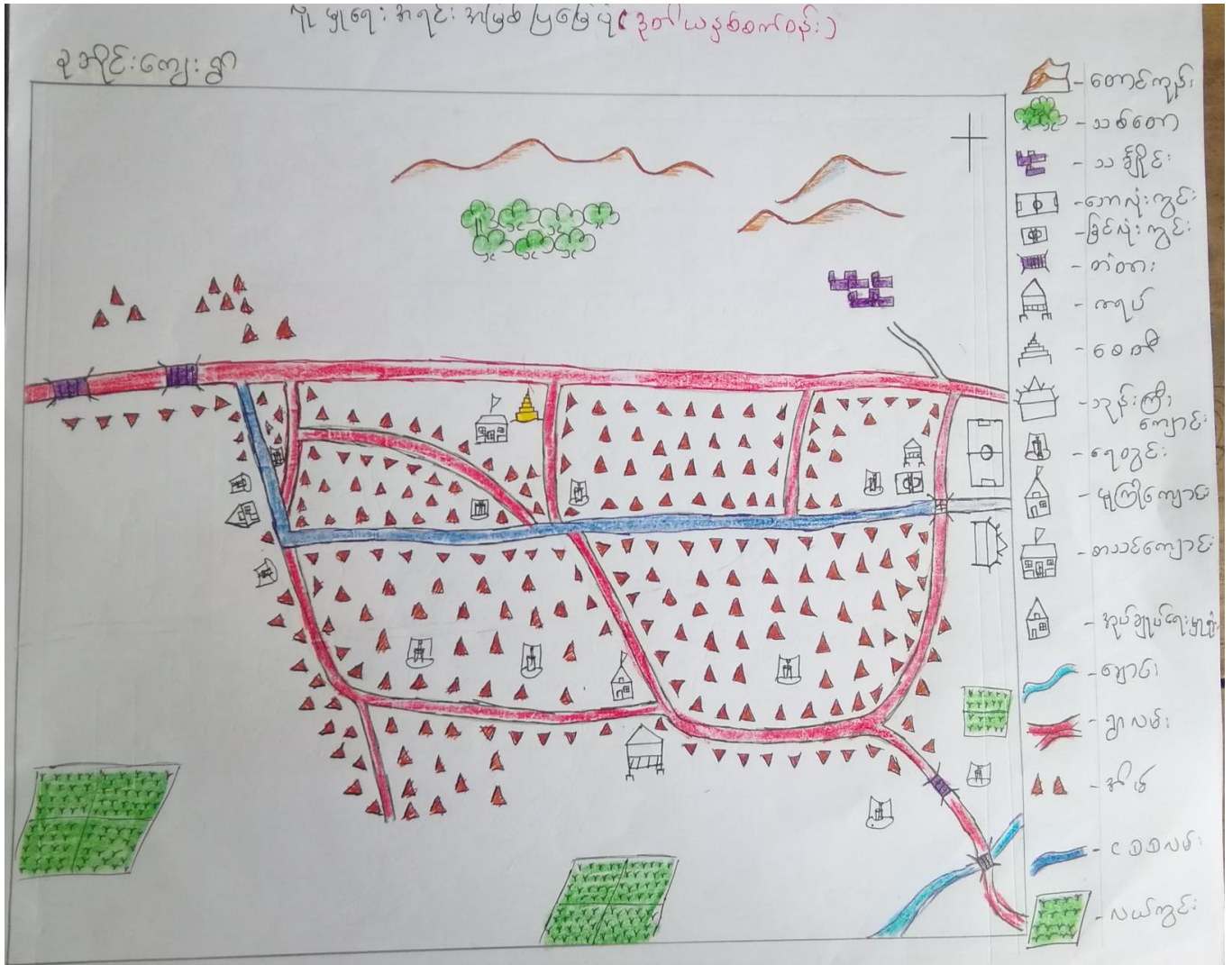

အရှင်: အမြဲပြခြေပုံ

ဆွေးနွေးသုံးသပ်ချက်

ခုသိုင်း

12.6.19

ကျေးဇူးတောင်း၍ အရှင်တော်ကြီးကျောင်း၊ လေဝတီ၊

စာသင်ကျောင်း၊ အုပ်စုအုပ်ချုပ်ရေးဗဟိုရုံး၊ ရေတွင်းရေကန် အစရှိ
သဖြင့် စာညွှတ်ပါ သည့်က ကျေးဇူးအလှူအားများသည် အသာရေး
ကိုးကွင်းကြပြီး၊ စိုက်ပျိုးရေး အနေဖြင့် မယ်ယာစိုက်ပျိုးရေး
ကို အစီအမံပုံစံဖြင့် သည့်က ဟောပြော စာစာအုပ်စုဖြစ်ပြီး
အလယ်စွဲစာညွှတ် သည့်က ရွေးကောက်တင်ရွေးလျှောက်ဖြင့် ဟောပြော

အကျဉ်းချုပ်အကျဉ်းချုပ်

၂။ ရာသီခွင်ပြပုံကွဲ (Seasonal Cleander)

ရာသီခွင်ပြပုံကွဲ
(ဒုတိယနှစ်စက်စာအုပ်)

နှောင်းရာသီအုပ်စု
ခုဆင်းလျှောက်

ရက်စွဲ: ၁၉.၆.၂၀၂၀

| ရာသီ | အပူချိန် | အပူ | အပူ | အပူ | အပူ | အပူ | အပူ | အပူ | အပူ | အပူ | အပူ | အပူ |
|----------|----------|-----|-----|-----|-----|-----|-----|-----|-----|-----|-----|-----|
| အပူချိန် | - | - | ~ | ~ | ~ | ~ | ~ | ~ | ~ | ~ | ~ | ~ |
| အပူ | ☀ | ☀ | ~ | ~ | ~ | ~ | ~ | ~ | ~ | ~ | ~ | ☀ |
| အပူ | 🌿 | - | - | - | 🍎 | - | - | 🍌 | - | 👤 | 👤 | 👤 |
| အပူ | - | - | - | ✳ | ✳ | - | - | - | - | - | - | - |
| အပူ | ~ | - | - | ~ | ~ | - | - | - | - | - | - | ~ |
| အပူ | ~ | - | - | ~ | ~ | - | - | ~ | - | - | - | ~ |
| အပူ | ~ | - | - | ~ | ~ | - | - | ~ | - | - | ~ | ~ |
| အပူ | ~ | - | - | ~ | ~ | - | - | ~ | - | - | ~ | ~ |
| အပူ | ~ | - | - | ~ | ~ | - | - | ~ | - | - | ~ | ~ |
| အပူ | ~ | - | - | ~ | ~ | - | - | ~ | - | - | ~ | ~ |
| အပူ | ~ | - | - | ~ | ~ | - | - | ~ | - | - | ~ | ~ |

ရာသီခွင်ပြ ကယား :

ဆွေးနွေးဆုံးသပ်ချက်

ခုဒဂိုင်း

12.6.19

တိုက်ပျိုးရေးအနေဖြင့် နယ်သာတိုက်ပျိုးရေးမူဝါဒကို
အစီအမူမူလိုင်ကြသည်။ ပွဲတော်အနေဖြင့် စာနု၊ ဝါခေါင်၊ သီတင်းကျွတ်
စာနုဆောင်များ ပြာသို၊ စာပို၊ စာပေါင်း၊ စာပျားတွင် ရာသီဥတို
ကျင်းပသော ပွဲတော်များဖြစ်သည်။ ပွဲတော်ဖြစ်သောလများ နှင့် စပါး
ရိုက်သိမ်း ချိန်ဖွယ် ချိန် ကျန်လများတွင် ကားလပ်ချိန်အတော်သင့်
ဖြစ်သည်။

သန္တာခေတ် ကြွယ်ဝမှု ယုံ့ပစ်ချက်

ကျေးဇူး - နှစ်ခြင်း

၇၇၅ - 12.6.19

ကျေးဇူးတင်၍ ပြေလည်သော အုပ်စု (၂၀%)

၍ သည်။ အလယ်ကလတ် အုပ်စုမှာ (၅၀%) နှင့် မပြေလည်သော

အုပ်စု (၃၀%) ၍ သည်။ အဆင်မပြေရသည့် အကြောင်းအ

ရင်းမှာ ကျွန်ုပ်တို့၊ ရှေးစား၊ အလုပ်များ ပုံမှန် မရှိခြင်း၊

စားများခြင်း၊ ခြင်း၊ ကျန်းမာရေး အခြေအနေ မကောင်း

ခြင်းတို့ကြောင့် ဖြစ်သည်။ အလုပ်အကိုင် အခွင့်အလမ်းများ

ဖန်တီးပေးခြင်းဖြင့် အဆင်ပြေလာစေမည်။

၄။ ကျားမ ပင့်ကူအိမ်သုံးသပ်ခြင်း (Cob Web)

ပင့်ကူအိမ်ပြုစုရေး (ဒုတိယပတ်)

ကျေးဇူးအပ်စု - အောင်စိန်
ကျေးဇူး - ဒုတိယ

မြို့နယ် - ပျဉ်းစွဲ
ရက်စွဲ - 12.6.19

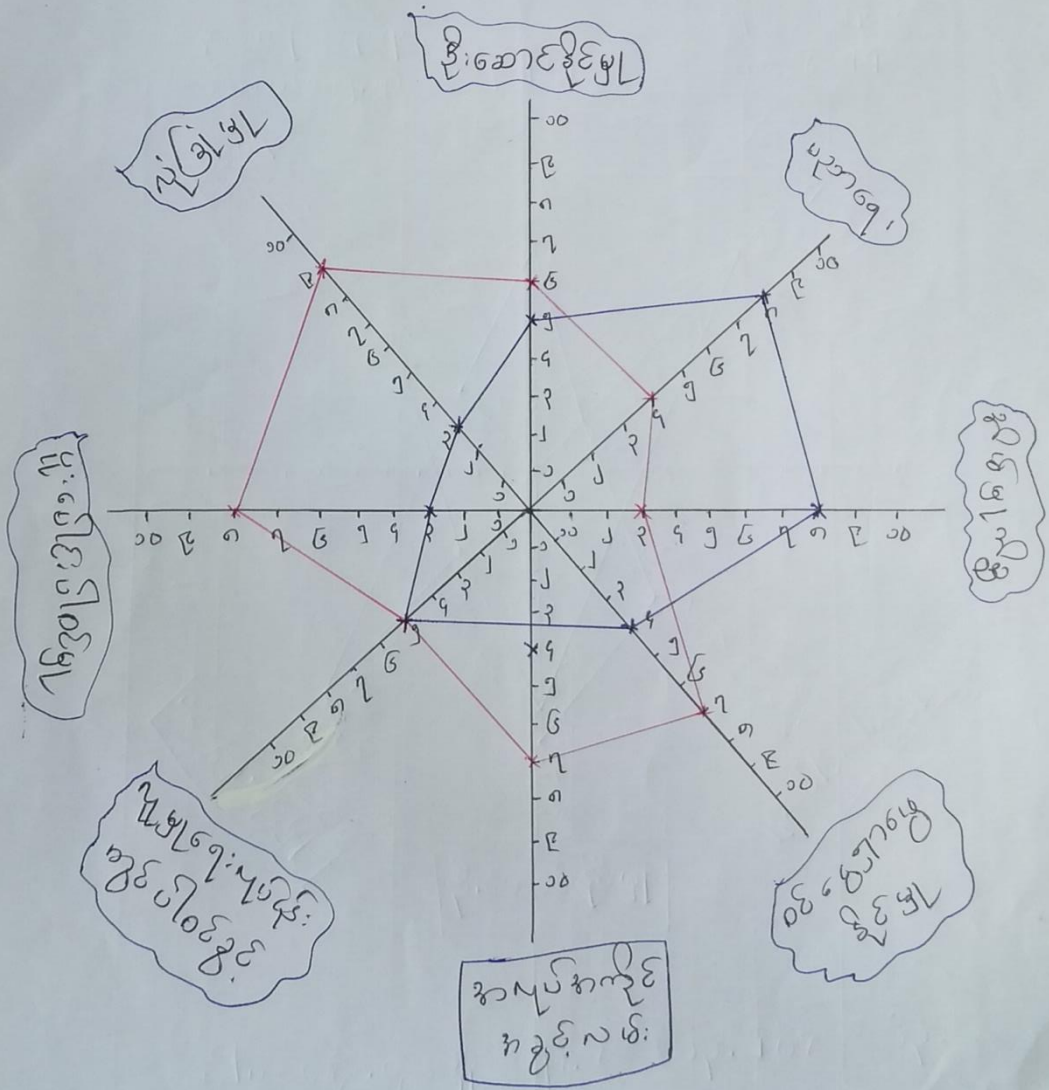

၅။ အရင်းအမြစ်အသုံးချမှုပုံစံပြဇယား (Asset Mapping)

| အရင်းအမြစ်အသုံးချမှုပုံစံပြဇယား | | | အရင်းအမြစ်အသုံးချမှုပုံစံပြဇယား | | |
|---------------------------------|------------|------------------|---------------------------------|-----------|-----------|
| ရက်စွဲ | 12.6.2019 | | ရက်စွဲ | 12.6.2019 | |
| ကျား | မ | ကျား + မ | ကျား | မ | ကျား + မ |
| ကောလိပ်ကွင်း | အိမ်ဖြူကွဲ | ကျွဲ၊ နွား | ကောလိပ်ကွင်း | TV | ဆိုင်ကယ် |
| ပယ်ထွက်ခက် | TV | ကား၊ ဆိုင်ကယ် | ပယ်ထွက်ခက် | ဗြဟ္မဝတ် | ပယ် |
| ပေါက်တူး | ဗြဟ္မဝတ် | သစ်တော | ပေါက်တူး | အိမ်ဖြူ | တံဆိပ် |
| ပက်သမား၊ ပန်းချီ | ကလေးတန်း | ဘုန်းကြီးကျောင်း | သစ်ဖြတ်ခက် | ကိစ္စ | ပစ် |
| သစ်ဖြတ်ခက် | ကလေးတန်း | ကျောင်း | ပက်သမား၊ ပန်းချီ | ကလေးတန်း | ကျောင်း |
| | ခက်ချုပ် | တံဆိပ် | ကား | ခက်ချုပ် | ကျောင်း |
| | | ပယ် | ကောလိပ်ကွင်း | | ကျောင်း |
| | | ရေတွင်း | ခြင်းလုံး | | ဘုန်းကြီး |
| | | ကျောင်း | | | ကျောင်း |

ပိုင်ဆိုင်မှု ထိန်းချုပ်မှု သုံးစာချုပ်

ကျေးဇူး - ခုနစ်

ရက်စွဲ - 12.6.19

ကျေးဇူး တွင် လယ်၊လမ်း၊ တံတား၊ ကျွန်း၊ ဝေးကွာ
မြို့ကျောင်း၊ စာသင်ကျောင်း၊ ဂေတိုင်း၊ ချောင်း၊ ဝတ်တော်
ကား၊ ဆိုင်ကား၊ အစရှိသည် အပြင် အခြား များကို အမျိုးသား
အမျိုးသမီး တို့၏ အသုံးပြု ထိန်းချုပ်မှု အောက်တွင် ကျေးဇူး
တွင် လယ် တွင် စက်၊ လက် ဆေး၊ ပန်း၊ ချိုး စည် အစရှိ
သည် အပြင် အခြား များကို အမျိုးသားများ၊ သီးသန့် အမျိုး
ပြု ထိန်းချုပ်မှု အမျိုးသမီး များ အနေဖြင့် အိမ်မှု
ကိစ္စ တို့ကိုသာ ထိန်းချုပ်မှု အောက်တွင်

၆။ အဖွဲ့အစည်းချိတ်ဆက်မှုပြဇယား (Veen Diagram)

ဈေးရွာနှင့် ချိတ်ဆက်နေသော အဖွဲ့အစည်းများ

ခုဒိုင်း

၂၀၂၀.၆.၂၀၁၇

| ဈေးရွာအတွင်းရှိ အဖွဲ့အစည်းများ | ဈေးရွာပြင်ပရှိ အဖွဲ့အစည်းများ |
|--------------------------------|--------------------------------|
| - ကျောင်းကျောင်းဝန်ထမ်းအဖွဲ့ | - L.W.F |
| - ဂျင်နယ် အဖွဲ့ | - AORA |
| - အဖွဲ့ဝင်အဖွဲ့ | - UNOP |
| - ဂျင်နယ်အဖွဲ့ | - CDA |
| - ဂေါ်ပတအဖွဲ့ | - ဈေးပက်ဦးစီးဌာန |
| - အုပ်ချုပ်ရေးအဖွဲ့ | - C. D. D |
| - သာဓက၊ နာရေးအဖွဲ့ | - မိခင်နှင့်ကလေး |
| | - မြို့ပင်အုပ်ချုပ်ရေးဦးစီးဌာန |

အဖွဲ့အစည်း ချိတ်ဆက်မှု မြေစာ:

အဆိုပါ

17.6.2019

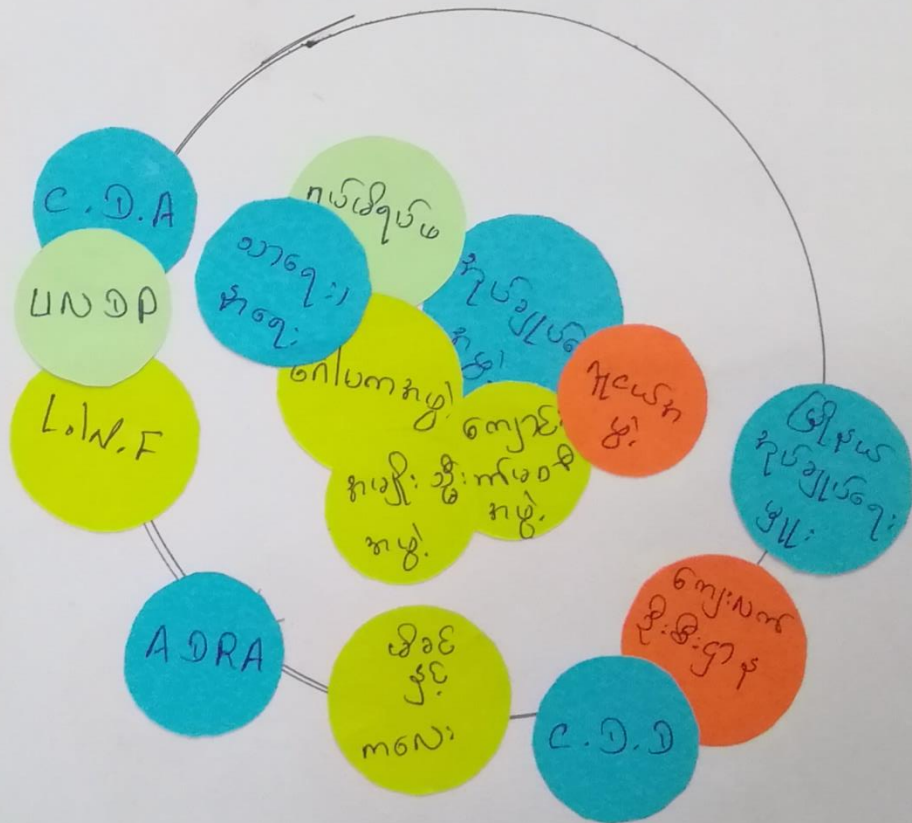

နမူနာစာတမ်း: ချိတ်ဆက်မှုပြုစေရန်

12.6.19

ဦးစီး:

ကျေးဇူးပြု၍ ကျောင်းကော်မတီဝင်များ၊ ဂုဏ်ထူးဆောင်များနှင့် နယ်ချုပ်ရေး

နမူနာ စာတမ်းများကို သည်ကျေးဇူးပြု၍ ဖြန့်ဖြူးတိုက်ရောက်ရေးအတွက်

ကူညီပေးကြသည်ကို ပြင်ပအဖွဲ့အစည်းများဖြစ်သည့် LWF, ADR, A,

Save the Children, UNDP, CIA, ကျေးဇူးတင်အားတင်အဖွဲ့များ

မှတစ်ဆင့် ပြုလုပ်ပေးနိုင်ရန်အတွက်၊ မြို့နယ် နယ်ချုပ်ရေးအဖွဲ့

စာတမ်းများ သည်ကျေးဇူးပြု၍ ဝင်ရောက်ချိတ်ဆက်မှုများ ပြုစေ

သည်။

၇။ ကော်မတီဝင်များရွေးချယ်ခြင်းနှင့် ကျေးရွာဖွံ့ဖြိုးရေးအစီအစဉ် ဆောင်ရွက်မှုမှတ်တမ်း



၈။ ကျေးရွာအချက်အလက်များ(PC 1)

ပုံစံ - ၈ - ၁ ကျေးရွာအခြေခံအချက်အလက်များ (Form PC 1)

လယ်ညွှန်ချက်၊ ကျေးရွာတစ်ရွာသို့ ပထမဆုံးမိတ်ဆက်ခရီးသွားရောက်သောအခါ လူထုစည်းရုံးရေးမှူးသည် ကျေးရွာခေါင်းဆောင်များအားကျေးရွာအချက်အလက်များကိုမေတ္တာရပ်ခံ၍တောင်းခံရသည်။ ဤအချက်အလက်များကိုစီမံကိန်းမိတ်ဆက်အစည်းဝေးပတ်ဝန်းကျင်တောင်းခံရမည့် စီမံကိန်းမိတ်ဆက်အစည်းဝေးတွင် လူထုစည်းရုံးရေးမှူးသည် ဤအချက်အလက်များအား စစ်ဆေးပြီး မှန်ကန်အောင်ပြုလုပ်ရမည်။ ပြီးနောက်တွင် လူထုစည်းရုံးရေးမှူးမှ သတင်းအချက်အလက်ထံသို့ Tablets မှ တဆင့် ဖြည့်သွင်းရမည်။

| | | |
|---|---|--|
| ကျေးရွာခေါင်းဆောင် အမည် ဦးအောင်စိန် | ကျေးရွာခေါင်းဆောင်၏ ဖုန်းနံပါတ် ၀၅-၂၅၅ ၇၆၇၀၇၆ | လူထုစည်းရုံးရေးမှူး၏အမည် ဒေါ်သိန်းစိန် |
| ပြည်နယ်/တိုင်းဒေသကြီး ကရင် | မြို့နယ် ပုလဲ | ကျေးရွာအုပ်စု နောင်တိုင် |
| | | ကျေးရွာ ပုလဲ |

က။ လူဦးရေ

| လူမျိုးစု | အိမ်ထောင်စုအရေအတွက် | ကိုးကွယ်သည့်ဘာသာ | အိမ်ထောင်စုအရေအတွက် |
|---|---------------------|----------------------|---------------------|
| လူမျိုးစု (၁) ကရင် | ၂၂၄ | ဘာသာ(၁) ဗုဒ္ဓ | ၂၂၄ |
| လူမျိုးစု (၂) ----- | | ဘာသာ(၂) ----- | |
| လူမျိုးစု (၃) ----- | | ဘာသာ(၃) ----- | |
| လူမျိုးစုရော ----- | | ဘာသာရော ----- | |
| အခြား | | | |
| အရေအတွက် | | | |
| မသန်စွမ်းသူများ | ၄ ဦး | | |
| သက်ကြီးရွယ်အိုများ (၆၅ နှစ် နှင့် အထက်) | ၄၅ ဦး | | |
| စစ်ဘေးရှောင် | | | |

| | အမျိုးသား(အရေအတွက်) | အမျိုးသမီး(အရေအတွက်) | စုစုပေါင်းအရေအတွက် |
|--------------------|---------------------|----------------------|--------------------|
| လူဦးရေ | | | |
| လူမျိုးစု (၁)----- | ၆၀၂ | ၅၆၁ | ၁၁၆၃ |
| လူမျိုးစု (၂)----- | | | |
| လူမျိုးစု (၃)----- | | | |
| အခြား | | | |
| အိမ်ထောင်ဦးစီး | ၁၄၅ | ၇၉ | |

(ခ) အခြေခံအဆောက်အအုံ အသုံးအဆောင်များ

| စာသင်ကျောင်း | အမှတ် ခြံစိမ်း | ကျန်းမာရေး | အမှတ် ခပ်ပါ | ဘာသာရေးအဆောက် အအုံများ | အမှတ် ခြံစိမ်း |
|-----------------|-------------------------------------|----------------------|-------------------------------------|---------------------------|-------------------------------------|
| အထက်တန်းကျောင်း | <input type="checkbox"/> | ဆေးရုံ | <input type="checkbox"/> | ဇေတီ | <input checked="" type="checkbox"/> |
| အလယ်တန်းကျောင်း | <input checked="" type="checkbox"/> | ကျန်းမာရေးဌာန | <input type="checkbox"/> | ဘုန်းကြီးကျောင်း | <input checked="" type="checkbox"/> |
| မူလတန်းကျောင်း | <input type="checkbox"/> | ကျန်းမာရေးဌာနခွဲ | <input type="checkbox"/> | ဟိန္ဒူဘုရားကျောင်း | <input type="checkbox"/> |
| မူကြိုကျောင်း | <input checked="" type="checkbox"/> | ဆေးပေးခန်း | <input type="checkbox"/> | ခရစ်ယာန်ကျောင်း | <input type="checkbox"/> |
| အခြား | <input type="checkbox"/> | အခြား | <input checked="" type="checkbox"/> | ဗလီ | <input type="checkbox"/> |
| | | မဲ အဖိတ် စား ပေး နှိ | | အခြား | <input type="checkbox"/> |
| မှတ်ချက် | | မှတ်ချက် | | မှတ်ချက် | |

(ဂ) ကျွမ်းကျင်သူများမှတ်တမ်း (ကျေးရွာတွင်နေထိုင်သော သို့မဟုတ် တခြားရွာမှလာရောက်သောကျွမ်းကျင်သူများ)

| | (၁) စာသင်ကျောင်း | | (၂) ကျန်းမာရေး | | | (၃) လက်မှုပညာရှင် | | |
|-----------------|-------------------------------------|-------------------------------------|--------------------------|-------------------------------------|--------------------------|---------------------------|-------------------------------------|--------------------------|
| | ရွာတွင်နေထိုင်သူ | အခြားရွာမှလာသူ | | ရွာတွင်နေထိုင်သူ | အခြားရွာမှလာသူ | | ရွာတွင်နေထိုင်သူ | အခြားမှလာသူ |
| မူလတန်းပြဆရာ/မ | <input type="checkbox"/> | <input checked="" type="checkbox"/> | ဆရာဝန် | <input type="checkbox"/> | <input type="checkbox"/> | လက်သမား | <input checked="" type="checkbox"/> | <input type="checkbox"/> |
| အထက်တန်းပြဆရာ/မ | <input type="checkbox"/> | <input type="checkbox"/> | လက်ထောက်ကျန်းမာရေးမှူး | <input type="checkbox"/> | <input type="checkbox"/> | ပန်းရုံ | <input checked="" type="checkbox"/> | <input type="checkbox"/> |
| အလယ်တန်းပြဆရာ/မ | <input checked="" type="checkbox"/> | <input checked="" type="checkbox"/> | အမျိုးသမီးကျန်းမာရေးဆရာမ | <input type="checkbox"/> | <input type="checkbox"/> | လျှပ်စစ်ကျွမ်းကျင်ပီးသမား | <input type="checkbox"/> | <input type="checkbox"/> |
| မူကြိုဆရာ/မ | <input checked="" type="checkbox"/> | <input type="checkbox"/> | သားဖွားဆရာမ | <input type="checkbox"/> | <input type="checkbox"/> | ရေငိုက်သွယ်သူ | <input checked="" type="checkbox"/> | <input type="checkbox"/> |
| အခြား | <input type="checkbox"/> | <input type="checkbox"/> | ပြည်သူ့ကျန်းမာရေးလုပ်သား | <input checked="" type="checkbox"/> | <input type="checkbox"/> | စက်ပြင်ဆရာ | <input type="checkbox"/> | <input type="checkbox"/> |
| မှတ်ချက် | | | မှတ်ချက် | | | | မှတ်ချက် | |

(ဃ) ကျေးရွာသို့ ရောက်ရှိနိုင်သည့်လမ်းအခြေအနေ / ကျေးရွာတစ်ရွာသည် ၎င်း၏ကျေးရွာအုပ်စုနှင့် ဆက်သွယ်ထားသောလမ်းအခြေအနေ (အောက်ပါတို့ကိုစိုင်းပါ)

ကျောက်ကြမ်းလမ်း ကတ္တရာလမ်း ကွန်ကရစ်လမ်း မော်တော်ဆိုင်ကယ်လမ်း
 ကျောက်ခင်းလမ်း မြေသားလမ်း လူသွားလမ်း အခြား _____

(င) ကျေးရွာဖွံ့ဖြိုးမှုစီမံချက်

ပိုင်းပါ

(၁) လူထုဗဟိုပြုစီမံကိန်းမစတင်မီ ဤကျေးရွာတွင်ကျေးရွာဖွံ့ဖြိုးမှု ရှိပါသည် / မရှိပါ / မသိပါ

စီမံချက်ရှိခဲ့ပါသလား?

(၂) ရှိခဲ့ပါလျှင် ဤစီမံချက်ကို မည်သည့် ခုနှစ်တွင်ပြင်ဆင်ခဲ့ပါသနည်း? နှစ် ၂၀၁၅ / မသိပါ

(၃) ဤစီမံချက်ကို ဖြည့်နယ်မှုအတည်ပြုခဲ့ပါသလား? ပြုခဲ့ပါသည် / မပြုခဲ့ပါ / မသိပါ

(ခ) ခရီးအကွာအဝေး

(၁) ဤကျေးရွာ၏ပဟိုမှ၎င်းကျေးရွာအုပ်စု၏ပဟိုအထိခရီးပိုင်မည်မျှကွာဝေးသနည်း? မိုင်-----/မသိပါ

(၂) ဤကျေးရွာမှ ၎င်းကျေးရွာအုပ်စုပဟိုအထိသွားလာရာတွင်ကြာမြင့်သည့်အချိန်။

ခြောက်သွေ့ရာသီတွင်ကြာချိန် ၇၅ မိနစ် ----- ထော်လာဂျီ/မော်တော်ဆိုင်ကယ်/ခြေလျင်/လား/မော်တော်ဘုတ်/

အခြား -----

မိုးရာသီတွင်ကြာချိန် ၂၀ မိနစ် ----- ထော်လာဂျီ/မော်တော်ဆိုင်ကယ်/ခြေလျင်/လား/မော်တော်ဘုတ်/

အခြား -----

(ဆ) ပတ်ဝန်းကျင်ဆိုင်ရာသဘာဝဘေးအန္တရာယ်

ဤကျေးရွာတွင်ရေကြီးခြင်းကဲ့သို့ သဘာဝဘေးအန္တရာယ်ကျရောက်ဖူးခြင်း ရှိပါသလား။

မရှိပါ ရှိပါသည် ရှိလျှင်ဖော်ပြပါ-----

(ဇ) ကျေးရွာတွင် ဖွဲ့စည်းထားသော အဖွဲ့အစည်းများ

လူထုပဟိုပြုစီမံကိန်းမတိုင်မီ ဤကျေးရွာတွင် ကျေးရွာဖွံ့ဖြိုးရေးအဖွဲ့အစည်း အစိုးရ(သို့)ရွာသားများကိုယ်တိုင်(သို့) စီမံကိန်းတစ်ခုခုမှ ဖွဲ့စည်းထားသည့် အဖွဲ့အစည်းများရှိပါသလား။

(၁) L.W.F (၂၀၁၅)

(၂) -----

(ဈ) အထွေထွေအုပ်ချုပ်ရေး ဦးစီးဌာန (GAD) မှ မှတ်တမ်းတင်ထားခြင်း

ဤကျေးရွာသည် အထွေထွေအုပ်ချုပ်ရေး ဦးစီးဌာန (GAD) မှ မှတ်တမ်းတင်ထားမှု ရှိပါသလား။

မရှိပါ ရှိပါသည်

ကျေးရွာခေါင်းဆောင်

အမည် ဦးအောင်စိန်

လက်မှတ်  နေ့စွဲ ၁၇.၆.၁၉

လူထုစည်းရုံးရေးမှူး

အမည် မှန်းသိန်း

လက်မှတ်  နေ့စွဲ ၁၇.၆.၁၉

၁၀။ ကျေးရွာဖွံ့ဖြိုးရေးဦးစားပေးအစီအစဉ် (PC 3)

ပုံစံ - ၈-၃ ကျေးရွာဖွံ့ဖြိုးရေး ဦးစားပေးအစီအစဉ် (Form PC 3)

| | |
|---|----------------|
| လမ်းညွှန်မှတ်၊ အဆင့်(၃)ကျေးရွာဖွံ့ဖြိုးရေးမှန်းချက်အစည်းအဝေးပြီးဆုံးသောအခါ ကျေးရွာစီမံကိန်း အထောက်အကူပြု ကော်မတီသည် လူထုစည်းရုံးရေးမှူးအကူအညီဖြင့် ဤပုံစံကိုပြည့်စုံအောင် ဖြည့်သွင်းရမည်။ | |
| လူထုစည်းရုံးရေးမှူး/ဝန်ထမ်း အမည် | သဇာန် |
| နေ့စွဲ | ၁၉.၆.၁၅ |
| <input type="checkbox"/> စက်ဝန်းအား အမှတ်ခြစ်ပါ (V) <input type="checkbox"/> စက်ဝန်း(၁) <input checked="" type="checkbox"/> စက်ဝန်း(၂) <input type="checkbox"/> စက်ဝန်း(၃) <input type="checkbox"/> စက်ဝန်း(၄) | |
| ပြည်နယ်/ခရိုင် | ဧရာဝတီ |
| မြို့နယ် | ပျဉ်းမနွဲ့ |
| ကျေးရွာအုပ်စု | ကျေးရွာ ၃ နှစ် |

က၊ အခက်အခဲအတားအဆီးများအားဆွေးနွေးခြင်း - ယခုလက်ရှိအခြေအနေတွင်ကျေးရွာဖွံ့ဖြိုးတိုးတက်ရေးအတွက် အခက်အခဲအတားအဆီးများသည် မည်သည့်များဖြစ်ပါသနည်း။ (အမျိုးသား/သမီး အနည်းဆုံးအခက်အခဲ ၅ ခုစီဖော်ပြပါ)

| အုပ်စုဖွဲ့ဆွေးနွေးမှုများမှ တင်ပြသောအခက်အခဲအတားအဆီးများ | |
|---|--|
| ၁။ ရွာတွင်းဖိလ်ဂျီရန်ခက်ခဲခြင်း။ | <input type="checkbox"/> ကျား <input type="checkbox"/> မ. ၂ ကျား + မ |
| ၂။ တံတားကျိုးစီးသောကြောင့် ကားများလာရခက်ခဲခြင်း။ | <input type="checkbox"/> ကျား <input type="checkbox"/> မ. ၂ ကျား + မ |
| ၃။ မြေကြီးကျောင်းမှ သစ်သားလျှောစီးခြင်းကြောင့် မြေခွဲစိတ်သဖြင့် ကလေးများတွက်လှုံ့ခြင်းဖြစ်ခြင်း | <input type="checkbox"/> ကျား <input type="checkbox"/> မ. ၂ ကျား + မ |
| ၄။ မြေရာသီရေလုံလောက်မှုမရှိခြင်း | <input type="checkbox"/> ကျား <input type="checkbox"/> မ. ၂ ကျား + မ |
| ၅။ ကျောင်းဆရာမများတွက်နေထိုင်ရန်အခက်မရှိခြင်း။ | <input type="checkbox"/> ကျား <input type="checkbox"/> မ. ၂ ကျား + မ |

ခ၊ မျှော်မှန်းခြင်း- နောင်လာမည့် (၅)နှစ် အတွင်း ကျေးရွာဖွံ့ဖြိုးရေး မျှော်မှန်းလျာထားချက်များအား တင်ပြပါ။

| အုပ်စုဖွဲ့ဆွေးနွေးမှုများမှ တင်ပြသောအခက်အခဲအတားအဆီးများ | |
|---|--|
| ၁။ စစ်ရွာလုံး ညှပ်စစ်ဖိ ပျားလုံလောက်မှုမရှိ | <input type="checkbox"/> ကျား <input type="checkbox"/> မ. ၂ ကျား + မ |
| ၂။ ကွန်ကရစ်တံတားရရှိရန် | <input type="checkbox"/> ကျား <input type="checkbox"/> မ. ၂ ကျား + မ |
| ၃။ မြေကြီးကျောင်းကောင်းမွန်လာစေရန် | <input type="checkbox"/> ကျား <input type="checkbox"/> မ. ၂ ကျား + မ |
| ၄။ (ဖွံ့ဖြိုးရေးအတွက်) ရေလုံလောက်မှုရရှိလာစေရန် | <input type="checkbox"/> ကျား <input type="checkbox"/> မ. ၂ ကျား + မ |
| ၅။ ကျောင်းဆရာမများအတွက် အခွင့်အလမ်းရရှိလာစေရန် | <input type="checkbox"/> ကျား <input type="checkbox"/> မ. ၂ ကျား + မ |

ထို့နောက် ယခင် ဥပဒေပြုလုပ်ခဲ့သော အခင်းအရာ အကြောင်း၊
 စီမံကိန်း အကြောင်းများ ပြန်လည်ဆွေးနွေးချာပြုခဲ့သည်။ စီမံကိန်းခက်
 ဝန်းကို ပြန်လည်ရှင်းပြပြီး နောက် ယခင် ဥပဒေပြုလုပ်ခဲ့သော ယူမှုဆန်း
 စစ်ချက်နှင့် ဆွေးနွေး ချက်များကို ပြန်လည်ဆွေးနွေး အတည်ပြုသုံး
 သပ်ခဲ့ကြသည်။ အဓိကအားဖြင့် ပြဿနာများနှင့် မျှော်မှန်းချက်များ
 ကို ပြန်လည်သုံးသပ်အတည်ပြုခဲ့ကြပြီး ဖွံ့ဖြိုးရေးလုပ်ငန်းစဉ်
 များကို ယှဉ်တွဲမဲပေးကြသည်။ ယှဉ်တွဲမဲပေးပြီး နောက် အဓိက
 ဦးစားပေး (၄) ခု ထွက်လာခဲ့သည်။ အကျိုးမဝင် / ဝင် လုပ်ငန်းများ၊
 အကာအကွယ်များ ပြန်လည်ပြောကြားခဲ့သည်။

ထို့နောက် ကျေးရွာစီမံခန့်ခွဲမှုအဖွဲ့ကို ပြန်လည်အတည်ပြု
 ခဲ့ကြပြီး ရွာစီမံခန့်ခွဲမှုအဖွဲ့များကိုလည်း ပြောကြားခဲ့သည်။

ကျေးရွာစီမံခန့်ခွဲမှုအဖွဲ့တစ်စုက ကျေးရွာစီမံခန့်ခွဲမှု
 ကြားပြီး အခင်းအရာ ဖြစ်ပါက ညီညီညွတ်ညွတ် ပြန်လည်
 ပါဝင်ကြရန် နှိုးဆော်ပြောကြားခဲ့ပါသည်။

မှတ်တမ်းပြုသူ - အမည် - ချစ်၊ ဂမုန်၊ စင်လက်မှတ် - ၇ မုန်၊ နေ့ရက် - ၁၂.၆.၂၀၁၇

အတည်ပြုသူ - အမည် - ဒေါ်မာရီ လက်မှတ် - မာရီ၊ နေ့ရက် - ၁၂.၆.၂၀၁၇

၁၂။ ကဏ္ဍအလိုက်ဦးစားပေးဖွံ့ဖြိုးရေးလုပ်ငန်းစဉ်များ

ကဏ္ဍအလိုက် ဦးစားပေး လုပ်ငန်းစဉ်များ

| ဦးစားပေး ဦးစီးဌာန | လုပ်ငန်းအမျိုးအစား | အဆိုပြုငွေ | | ကျေးဇူးတင်မှု - ကျေးဇူးတင်မှု | |
|---|--------------------------------------|------------|---|-------------------------------|-------------------|
| | | ကျား | မ | ကျား | မ |
| အခြေခံအဆောက်အအုံ ကဏ္ဍ (လမ်း၊ တံတား၊ ရေကြို၊ ရေ၊ လမ်း၊ ရေ) | ၁။ ကွန်ကရစ်တံတား ပြုပြင်ခြင်း | | | ✓ | ၂၀၁၂ ခုနှစ် |
| | ၂။ ဂူတူး ကွန်ကရစ် လမ်းခမ်းခြင်း | | | ✓ | ၂၀၁၂၊ ၂၀၁၃ ခုနှစ် |
| | ၃။ နေထိုင်ခန်း တူးခြင်း | | | ✓ | ၂၀၁၂၊ ၂၀၁၃ ခုနှစ် |
| | ၄။ ဖျတ်စစ်စီး လမ်း၊ ရေ၊ ဆွယ်တူးခြင်း | | | ✓ | ၂၀၁၂၊ EPC |
| "ပုလဲ၊ နှင်း၊ နှင်း၊ ရေ၊ ကဏ္ဍ (ပညာရေး၊ ကျန်းမာရေး၊ နိုင်ငံရေး၊ စီးပွားရေး၊ လူမှုဝelfare) | ၁။ ဆရာမ အဆောင် ၅၅၀ နေရာမရရှိ | | ✓ | | ၂၀၁၂ ခုနှစ် |
| | ၂။ စားပေးခန်း ၇၅၀ နေရာ | ✓ | | | ၂၀၁၂ ခုနှစ် |
| အထက်ပေးရင်း၊ အောက်ပေးရင်း | | | | | |
| အထက်ပေးရင်း (၅၀၀ နေရာ)၊ အောက်ပေးရင်း (၅၀၀ နေရာ) | ၁။ ဆရာမ အဆောင် ၅၅၀ နေရာမရရှိ | | ✓ | | ၂၀၁၂ ခုနှစ် |

